Wydawnictwo Ambulatorjum
przy Głównej Komendzie
POLICJI PAŃSTWOWEJ

KSIĘGA ADRESOWA
Rzeczypospolitej Polskiej

1925-6

Wykonano w Drukarni Państwowej

299

Śląska Centrala Handlowa

Tel. Nr. 13-06. Tow. Akc. Tel. Nr. 17-61.

KATOWICE, ul. 3-go Maja 19.

Hurtownia Towarów Kolonjalnych i Spożywczych.

Źródło zakupu dla Kupców i Kooperatyw.

FILJA w RYBNIKU:

ul. Sobieskiego Nr. 11. Telefon Nr. 7.

JERZY JENKNER

KAMIENICA obok Bielska (Śląsk Cieszyński)

Telefonu Nr. 304

Parowa fabryka wódek, nalewek owocowych i najszlachetniejszych likierów deserowych, soków i win owocowych. Gorzelnia koniaku śliwowicy, i borowiczki oraz wolny skład spirytusu.

Poleca swe specjalności:

Koniak Medicinal
Coctail (likier czekoladowy)
Curacao triple sec
Cacao chouva
Eckau krystalizowany
Wszechświatowa gorzka.

Wydawnictwo Ambulatorjum
przy Głównej Komendzie
POLICJI PAŃSTWOWEJ

KSIĘGA ADRESOWA

Rzeczypospolitej Polskiej

1925-6

Komitet Redakcyjny
stanowią:
IGNACY KRZYMUSKI — Inspektor Komendy Głównej Policji Państw., jako przewodniczący
Władysław Długocki — Starszy referent Min. Spraw Wewn.
Aleksander Robaczewski — Nadkomisarz Komendy Głównej Policji Państw.
Dr. Józef Macko — Referent Min. Spraw Wewn.
Stanisław Borawski — Magister praw
Jan Kloczkowski — Inżynier-chem.

WYKONANO w DRUKARNI PAŃSTWOWEJ

czas. 7631/1925/26.

SCHWARZECC CARC

KATOWICE

D 305/51/142

Województwo Śląskie

SPIS RZECZY.

	Str.
Przedmowa	—
Historja powstania Ambulatorjum przy Gł. Kom. Pol. Państw.	E
Historja powstania Ambulatorjum Pol. Państw. woj. Łódzkiego	G
Stowarzyszenie Policyjny Dom Zdrowia	H
Rozporządzenie Rady Min. o państw. pomocy lekarskiej dla funkcjonarjuszów państw.	M
O wykonaniu praktyki lekarskiej	P
Ustrój władz Rzplitej Polskiej	1—8
I. Władza ustawodawcza	1
1. Sejm	1
2. Senat	2
3. Uprawnienia względnie władza Sejmu i Senatu	2
II. Władza wykonawcza	2
1. Prezydent Rzeczypospolitej Polskiej	2
2. Rada Ministrów	3
3. Prezes Rady Ministrów	3
4. Prezydjum Rady Ministrów	3
Ministerstwa:	
1. Ministerstwo Spraw Wewnętrznych	3
2. Ministerstwo Spraw Zagranicznych	4
3. Ministerstwo Skarbu	4
4. Ministerstwo Spraw Wojskowych	5
5. Ministerstwo Sprawiedliwości	5
6. Ministerstwo Przemysłu i Handlu	5
7. Ministerstwo Kolei	6
8. Ministerstwo Wyzn. Religijnych i Ośw. Publicznego	6
9. Ministerstwo Rolnictwa i Dóbr Państwowych	6
10. Ministerstwo Reform Rolnych	7
11. Ministerstwo Robót Publicznych	7
12. Ministerstwo Pracy i Opieki Społecznej	8
Trybunał Stanu	8—11
Najwyższy Trybunał Administracyjny	9
Trybunał Kompetencyjny	9
Najwyższa Izba Kontroli Państwa	9
Ustrój władz administracyjnych II i I instancji	9
Zarys historji powstania i rozwoju organów służby bezpieczeństwa w Rzplitej Polskiej	11—15
I. Organizacja Policji Państwowej na podstawie Uchwały z dnia 24-go lipca 1919 r. o Policji Państwowej	15—23
Organizacja zakres działania i władze policyjne	15
Zależność służbowa oraz stosunek władz państwowych i samorządowych	17
Mianowanie, zwolnienie ze służby i przeniesienie funkcjonarjuszów	18
Odpowiedzialność dyscyplinarna	18
Liczebność policji	18
Uzupełnienie policji i warunki przyjęcia do policji	18
Wyszkolenie policji	19
Prawa i obowiązki funkcjonarjuszów policji	19
II. Przepisy dyscyplinarne dla policji państwowej	20
III. Tymczasowa instrukcja dla policji państwowej	21
IV. Ustawa o państwowej służbie cywilnej	21
V. Informacje dotyczące przyjęcia kandydatów do policji państwowej	23
Organizacja personalna policji państwowej Rzplitej Polskiej	24—30
Komenda Główna	24
Okrąg I. Warszawski	24
Okrąg II. Łódzki	25
Okrąg III. Kielecki	25
Okrąg IV. Lubelski	26
Okrąg V. Białostocki	26
Okrąg VI. m. st. Warszawy	26
Okrąg VII. Krakowski	27
Okrąg VIII. Lwowski	27
Okrąg IX. Tarnopolski	28
Okrąg X. Stanisławowski	28
Okrąg XI. Poznański	29
Okrąg XII. Pomorski	29
Okrąg XIII. Wołyński	29
Okrąg XIV. Poleski	30
Okrąg XV. Nowogródzki	30
Okrąg XVI. Wileński	30
Komenda Główna Policji Województwa Śląskiego z siedzibą w Katowicach	30
Order „Odrodzenia Polski“	30
„Krzyż Zasługi“	31
Srebrny „Krzyż Zasługi“	31
Bronzowy „Krzyż Zasługi“	31
Wyciąg z ważniejszych przepisów administracyjnych	32—36
O dowodach osobistych	32

Str.

O paszportach zagranicznych . . . 33
O broni palnej, amunicji i materjałach wybuchowych 34
O ruchu samochodów i innych pojazdów mechanicznych na drogach publicznych 35
O uprawnieniach na sprzedaż przedmiotów objętych monopolem państwowym . 36

Ustrój samorządowy . . . . 37—39

Organa samorządowe:

I. A. Zabór rosyjski 37
II. B. Zabór pruski 38
Województwo Śląskie . . . 38
III. C. Zabór austrjacki 39

Organizacja sądownictwa w Polsce 39—41

I. Sądy zwyczajne 39

A. Zabór rosyjski:

Sąd Pokoju 39
Sąd Okręgowy 39
Sądy Apelacyjne 40
Sąd Najwyższy 40

B. Zabór austrjacki:

Sądy Powiatowe 40
Sądy Okregowe 40
Sądy Apelacyjne 41

C. Zabór pruski:

Sądy Powiatowe (niższe) . . 41
Sądy Okręgowe 41
Sądy Przysięgłych 41
Izba dla spraw handlowych . . 41
Sądy Apelacyjne (krajowe wyższe) 41

II. Sądy szczegółowe . . . . 41—42

1. Sądy wojskowe 41
Najwyższy sąd wojskowy . . 42
2. Sądy doraźne 42
3. Urzędy Rozjemcze 42
4. Sądy Przemysłowe 42
5. Sądy Kupieckie 42
6. Izby Morskie 42
7. Komisja Rozjemcza 42
8. Sądy dla nieletnich 42
Urzędy Prokuratorskie . . . 42
Urzędy Hipoteczne 42

III. Władza sądowa 43

Polska . . . . . 43—41

Położenie geograficzne 43
Polskie granice celne 44
Ustawodawstwo celne Polski . . . 44
Ustawa z dnia 31 lipca 1924 r. w przedmiocie uregulowania stosunków celnych 45
Środki komunikacyjne 46
Przemysł i handel w Polsce . . . 47
Jawność w przemyśle i handlu . . 49
Zrzeszenia w handlu i przemyśle . . 50

Str.

Ochrona własności handlowej i przemysłowej 52
I. Konkurencja 52
II. Znak towarowy 54
III. Prawo patentowe 53

Z dziejów spółek akcyjnych w Polsce . 54

Prawo wekslowe w Polsce 55

Rolnictwo i kwestja agrarna w Polsce . 56

Rząd Rzeczypospolitej Polskiej . 57—58

Organizacja personalna Departamentu Bezpieczeństwa Publicznego i Prasy Min. Spr. Wewnętrznych 57
Adresy władz Centralnych i Przedstawicielstw Zagranicznych w Warszawie . 58
Władze Centralne 58
Poselstwa i konsulaty w Warszawie . 58

Ustrój Administracyjny Rzeczypospolitej Polskiej . . . . . 59—66

Komisarjat Rządu m. st. Warszawy . 59
Ekspozytury Komisarjatu Rządu warszawskiego 59
Województwo Warszawskie . . . 59
Województwo Łódzkie 60
Województwo Kieleckie 60
Województwo Lubelskie 61
Województwo Białostockie . . . 61
Województwo Nowogródzkie . . . 62
Województwo Poleskie 62
Województwo Wołyńskie . . . 62
Województwo Poznańskie . . . 63
Województwo Pomorskie 63
Województwo Krakowskie . . . 64
Województwo Lwowskie 65
Województwo Stanisławowskie . . 65
Województwo Tarnopolskie . . . 65
Województwo Wileńskie 66
Województwo Śląskie 66

Skorowidz do branż i ogłoszeń 67—168

A . . . . 69—71
B . . . . 71—78
C . . . . 78—81
D . . . . 81—85
E . . . . 85—86
F . . . . 86—99
G . . . . 99—104
H . . . . 104—110
I . . . . 110—110
J . . . . 110—112
K . . . . 112—119
L . . . . 119—121
Ł . . . . 121—122
M . . . . 122—128
N . . . . 128—129
O . . . . 129—131
P . . . . 131—139
R . . . . 139—143
S . . . . 143—155
T . . . . 155—159
U . . . . 159—160
V . . . . 160—160
W . . . . 160—164
Z . . . . 165—168
Ż . . . . 168—168
Q 168

Ogłoszenia na kartonie . . . I—LVIII
Ogłoszenia przed tekstem . . 1—176
Ogłoszenia w tekście . . . . 1—96
Tekst — Branże . . . . . I—254

Str.

I. Górnictwo . . . . . 1—17

1. Kamieniołomy 1
2. Kopalnie kamienia wapiennego, marmuru i dolomitu 1
3. Kopalnie glin ogniotrwałych, porcelanowych i ochry 3
4. Kopalnie gipsu i siarki . . . 5
5. Kopalnie węgla kamiennego, brunatnego i torfu : 5
6. Kopalnie rudy żelaznej . . . 11
7. Kopalnie galmanu i miedzi . . . 13
8. Kopalnie ropy naftowej i wosku ziemnego 13
9. Kopalnie i warzelnie soli jadalnej i postawej 17

II. Huty i mechaniczny przerób metali 19—29

1. Huty i walcownie żelaza . . . 19
2. Odlewnie i fabryki artykułów masowych z żelaza i stali , ... 21
3. Huty metali półszlachetnych i przerób tych metali 29

III. Fabryki maszyn, konstrukcji żelaznych i narzędzi . . . 37—67

1. Fabryki silników i kotłów . . . 17
2. Fabryki konstr. żelaznych . . . 41
3. Fabryki kas ogniotrwałych i sprzętów żelaznych 47
4. Fabryki maszyn i narzędzi rolniczych 51
5. Fabryki środków przewozowych . 57
6. Fabryki wag, narzędzi i instrumentów fizycznych 61
7. Fabryki maszyn i przyborów elektrycznych 65

IV. Przemysł mineralny . . . . 69—91

1. Fabryki cementu, gipsu i wapna . 69
2. Fabryki wyrobów z kamienia, marmuru, gipsu i cementu 71
3. Fabryki ceramiczne i wyrobów szmerglowych 75
4. Huty szkła, fabryki luster, witraży i wyrobów szklanych 79
5. Fabryki tektury smołowcowej i asfaltu budowlanego 83
6. Cegielnie 85

V. Przemysł chemiczny . . . 93—106

1. Przemysł nieorganiczny . . . 93
2. Gazownie i sucha destylacja węgla i drzewa 95
3. Rafinerje nafty i fabryki smarów . 97
4. Przerób odpadków zwierzęcych i wyrób mydła zwyczajnego i świec . . 99
5. Wyrób zapałek, materjałów wybuchowych i sztucznego jedwabiu . . 100
6. Fabryki przetworów farmaceutycznych, kosmetyków i mydła toaletowego . 101

Str.

7. Fabryki barwników, ekstraktów garbarskich, farb lakierów i pokostów . 102
8. Wyrób pasty do obuwia, atramentu i zapraw 104
9. Różne chemiczno-techniczne przetwory 104
10. Laboratorja chemiczne . . . 106

VI. Przemysł spożywczy . . . 107—129

1. Młyny 107
2. Fabryki przetworów warzywnych, owocowych i krochmalnie . . . 112
3. Mleczarnie i serownie . . . 114
4. Gorzelnie, fabryki spirytusu, wódek, miodu i drożdży 115
5. Fabryki octu, musztardy i konserw . 119
6. Browary i słodownie 120
7. Cukrownie 121
8. Olejarnie 122
9. Fabryki cykorji, palarnie kawy i fabryki surogatów 123
10. Piekarnie i fabryki makaronów . . 124
11. Fabryki wyrobów cukierniczych i ciastek 125
12. Fabryki wyrobów tytuniowych . . 127
13. Rzeźnie i wędliniarnie . . . 128

VII. Przemysł drzewny . . . 130—138

1. Tartaki, fabryki klepek, gontów i wełny drzewnej 130
2. Zakłady ciesielskie i stolarskie . . 134
3. Zakłady bednarskie i kołodziejskie . 135
4. Fabryki mebli, listew, i galanterji drewnianej 136
5. Fabryki przyborów i przyrządów drewnianych dla przemysłu i rzemiosł oraz wyrobów korkowych 137
6. Zakłady koszykarskie 137

VIII. Przemysł włókienniczy . 139—154

1. Fabryki wyrobów bawełnianych . . 139
2. Fabryki wyrobów wełnianych . . 140
3. Fabryki wyrobów mieszanych . . 145
4. Fabryki nici 146
5. Fabryki wyrobów jedwabnych . . 147
6. Fabryki wyrobów jutowych . . 146
7. Farbiarnie, wykończalnie i bielarnie . 147
8. Fabryki waty 149
9. Fabryki wyrobów dzianych . . 149
10. Fabryki dywanów, pluszu i portjer . 150
11. Fabryki wyrobów gumowych i ceratowych 151
12. Fabryki koronek, tiulu, firanek i haftów . 151
13. Fabryki wyrobów lnianych . . . 152
14. Biura rozdawnicze 153
15. Fabryki pomocnicze 153
16. Fabryki powroźnicze 153

IX. Przemysł konfekcyjny . . 155—158

1. Fabryki odzieży i strojów . . . 155
2. Fabryki bielizny i pościeli . . . 156

Str.
3. Fabryki obuwia 156
4. Fabryki galanterji 157
5. Pralnie i farbiarnie 158

X. Przemysł papierniczy . . . 159—162

1. Fabryki masy drzewnej, tektury i papieru 159
2. Fabryki wyrobów papierowych . . 160

XI. Przemysł poligraficzny . . . 163—167

1. Drukarnie i litografje 163
2. Rytownictwo, grawerstwo i cynkografja 166
3. Księgarnie 166

XII. Przemysł produktów zwierzęc. 168—171

1. Garbarnie 168
2. Fabryki pasów, wyrobów rymarskich i siodlarskich 170
3. Fabryki białoskórnicz i wyprawy futer 170
4. Fabryki szczotek i pendzli . . . 170
5. Sortownie szczeciny 171

XIII. Różne . . . . . 172—176

1. Różne zakłady przemysłowe . . 172

XIV. Biura i przedsiębiorstwa budowlane i techniczne . . 177—177

1. Inżynierowie rzeczoznawcy . . . 177
2. Biura poszukiwacze, pomiarów i patentowe 177
3. Przedsiębiorstwa budowlane . . 177
4. Biura techniczne urządzeń mechanicznych 181
5. Biura elektrotechniczne . . . 182
6. Elektrownie 184

XV. Handel produktami górniczemi i hutniczemi 187

Str.
XVI. Handel maszynami i wyrobami metalowemi 196

XVII. Handel produktami mineralnemi . 196

XVIII. Handel produktami chemicznemi i środkami opatrunkowemi . . 199

XIX. Handel produktami rolnemi i spożywczemi. . . . . 199—216

1. Handel ziemiopłodami . . . 203
2. Handel wyrobami tytuniowemi . . 206
3. Handel produktami spożywczemi . 207

XX. Handel drzewem i wyrobami drzewnemi 217

XX. Handel wyrobami włókienniczemi . 220

XXII. Handel papierem i wyrobami z papieru oraz materjałami piśmiennemi 226

XXIII. Handel produktami zwierzęcemi i wyrobami z nich 228

XXIV. Handel różnemi towarami . . 231

XXV. Przedsiębiorstwa transportowe i ekspedycja. Import i eksport . . 235

XXVI. Banki akcyjne, Domy bankowe i towarzystwa warrantowe . 239—247

1. Banki Akcyjne 239
2. Domy Bankowe 243
3. Towarzystwa Warrantowe . . . 243

XXVII. Instytucje kredytu długoterminowego 244

XXVIII. Towarzystwa ubezpieczeń . . 245

XXIX. Biura wywiadowcze o zdolności kredytowej 247

Firmy przybyłe podczas druku . . . 248

Objaśnienie skróceń.

Adr. telegr. — Adres telegraficzny
B-cia — Bracia
fabr. — fabryka
kol. — stacja kolejowa
L. — liczba
nast. — następca
nast-cy — następcy
oddz. — oddział
ogł. — ogłoszenie
p. — patrz
p. t. — przed tekstem
pow. — powiat
p-ta — stacja pocztowa
S. A. lub *Sp. Akc.* — Spółka Akcyjna
Sp. z n. ogr. o. — Spółka z nieograniczoną odpowiedzialnością
Sp. z o. o. — Spółka z ograniczoną odpowiedzialnością
Sp. z o. p. — Spółka z ograniczoną poręką
SS-rowie — Sukcesorowie
str. — strona
S-wie — Synowie
T. A. — *Tow. Akc.* — Towarzystwo Akcyjne
tel. — telefon
wł. — właściciel
w t. — w tekście
w. lub *woj.* — województwo
Wyr. — Wyroby, wyrabia
z. t. — za tekstem

SŁOWO WSTĘPNE.

Komitet redakcyjny wydawnictwa pod tytułem

„Księga Adresowa Rzeczypospolitej Polskiej"

Wydawnictwo Ambulatorjum przy Głównej Komendzie Policji Państwowej

przystępując do opracowania tekstu, postawił sobie za zadanie zapoznać społeczeństwo w miarę możności przedewszystkiem z ustrojem władz państwowych i samorządowych w Państwie przy szczególnem uwzględnieniu organizacji bezpieczeństwa publicznego, t. j. policji państwowej oraz z najważniejszemi zagadnieniami z dziedziny prawno-ekonomicznej i przemysłowo-handlowej doby obecnej.

Zadanie powyższe Komitet wykonał w sposób następujący: Całość tekstu podzielona została na cztery działy, a mianowicie:

W dziale I-szym zobrazowano w ogólnym zarysie działalność policji państwowej w dziedzinie organizacji samopomocy leczniczej, powstałej samorzutnie w poczuciu i zrozumieniu ciężkich warunków finansowych Państwa — które, zapewniając lecznictwo funkcjonarjuszom państwowym, nie jest w możności w pełnej mierze zaspokoić wszystkich potrzeb z tą dziedziną związanych.

W dziale II-gim czytelnik znajdzie szematycznie przedstawiony Ustrój Władz państwowych i samorządowych zgodnie z postanowieniami Konstytucji i wydanemi na jej podstawie obowiązującemi przepisami prawnemi. Brak popularnych wydawnictw z powyższej dziedziny w wysokim stopniu utrudnia, a nawet w wielu wypadkach uniemożliwia niejednemu dokładniejsze zapoznanie się z obowiązującemi przepisami dotyczącemi ustroju państwowego, a niewątpliwą rzeczą jest, że każdy uświadomiony obywatel Odrodzonej Ojczyzny winien poznać, chociażby we własnym interesie, w ogólnych zarysach ustrój swego Państwa i organizację jego urządzeń prawno-publicznych.

Podstawą praworządności nowopowstałego Państwa Polskiego jest zapewnienie ładu i bezpieczeństwa obywateli i ich mienia. Zadanie powyższe Państwo osiąga za pośrednictwem organizacji policji państwowej, której działalność wysuwa się na plan pierwszy, gdyż od umiejętności, sumienności i wyrobienia zarówno służbowego, jak i obywatelskiego policji zależy osiągnięcie przez Państwo powyższego swego zadania.

Idąc po linji jaknajdalej idącego zbliżenia policji państwowej do społeczeństwa i zdając sobie sprawę, że zbliżenie to nastąpić może jedynie dopiero po zapoznaniu się tegoż społeczeństwa z organizacją, działalnością i całem wogóle wewnętrznem życiem korpusu policyjnego, Komitet redakcyjny starał się podać w sposób wyczerpujący w dziale III-cim niniejszego

wydawnictwa wszystko to, co powyższy cel osiągnąćby mogło. W szczególności więc pomieszczono: Zarys historji i rozwoju organów służby bezpieczeństwa Rzeczypospolitej Polskiej, organizację policji państwowej na podstawie obowiązującej Ustawy o Policji Państwowej z dnia 24 lipca 1919 r. wraz z ilustracją przepisów wykonawczych do tejże Ustawy, dotyczących warunków służby, dyscypliny, wyszkolenia, zaopatrzenia i uzupełnienia policji. Jednocześnie podana została szczegółowo organizacja personalna policji w Państwie.

Charakter i rodzaj niniejszego wydawnictwa wymagał, aby w dziale IV-ym zapoznać czytelnika również szczegółowo z szeregiem wiadomości i przepisów prawnych z dziedziny przemysłowo-handlowej, zarówno z punktu widzenia teorytycznego, jak i praktycznego — niezbędnych dla racjonalnej działalności zawodowej przemysłowców i handlowców, przy jednoczesnem uwzględnieniu szczegółowego działu informacji odnośnie poszczególnych branż i firm handlowych i przemysłowych. (*Skorowidze* branż i alfabetyczne skorowidze firm).

Oddając Wydawnictwo niniejsze w ręce społeczeństwa w przeświadczeniu, że winno ono przynieść rzeczywistą korzyść ze względu na swoją treść — jak i cel szlachetny, dla jakiego powstało, ufamy, że praca nasza spotka się z życzliwem poparciem i uznaniem, a jednocześnie że szerokie rozpowszechnienie „Księgi Adresowej" umożliwi dalszy rozwój tak pożytecznej i niezbędnej dla Policji Państwowej instytucji, jaką jest nowopowstałe Ambulatorjum Policyjne w Stolicy.

Komitet Redakcyjny.



Gabinet lekarzy wewnętrznych.



Apteka ambulatorjum.

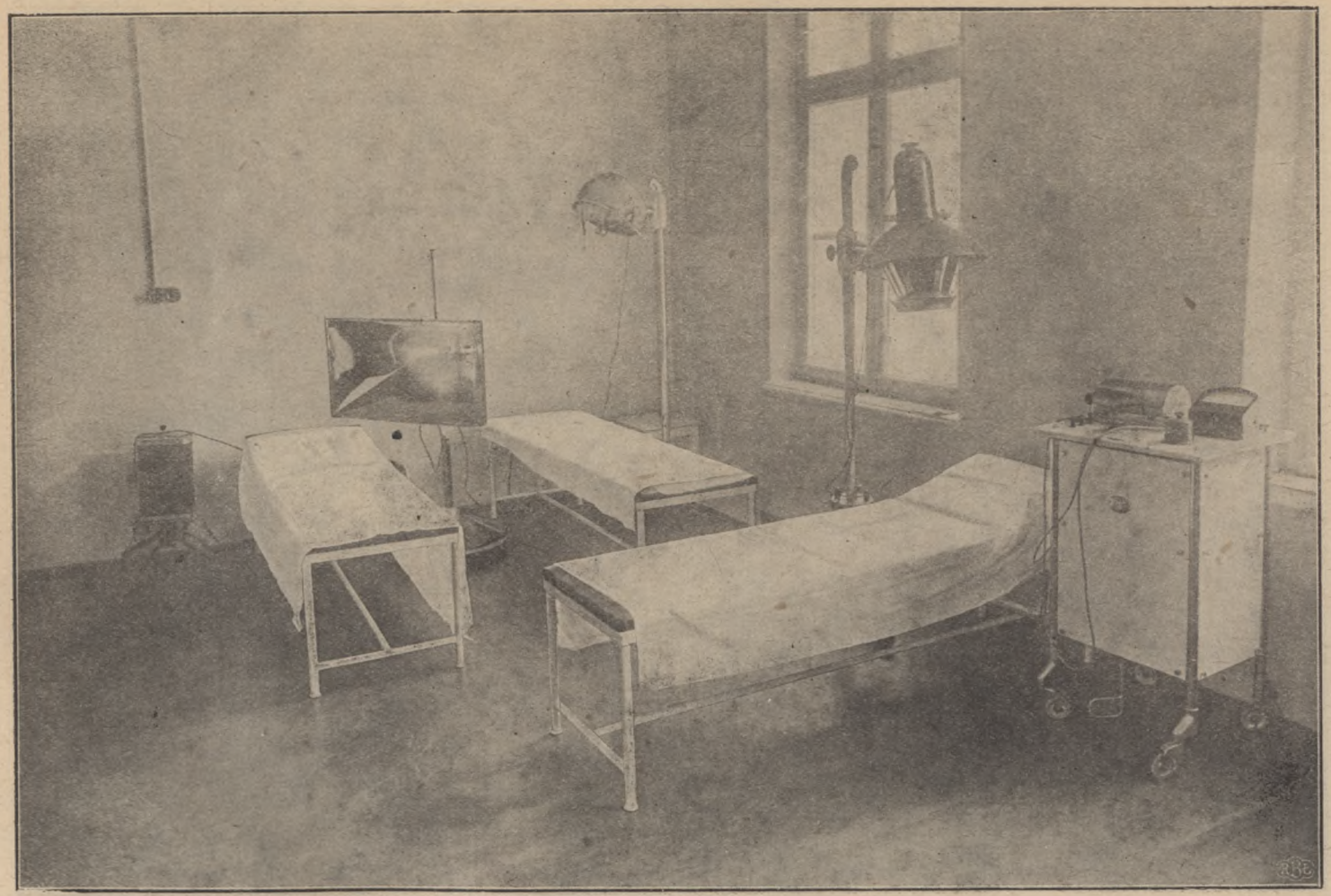

Sala do naświetlań (lampa kwarcowa, lampa „Solux").

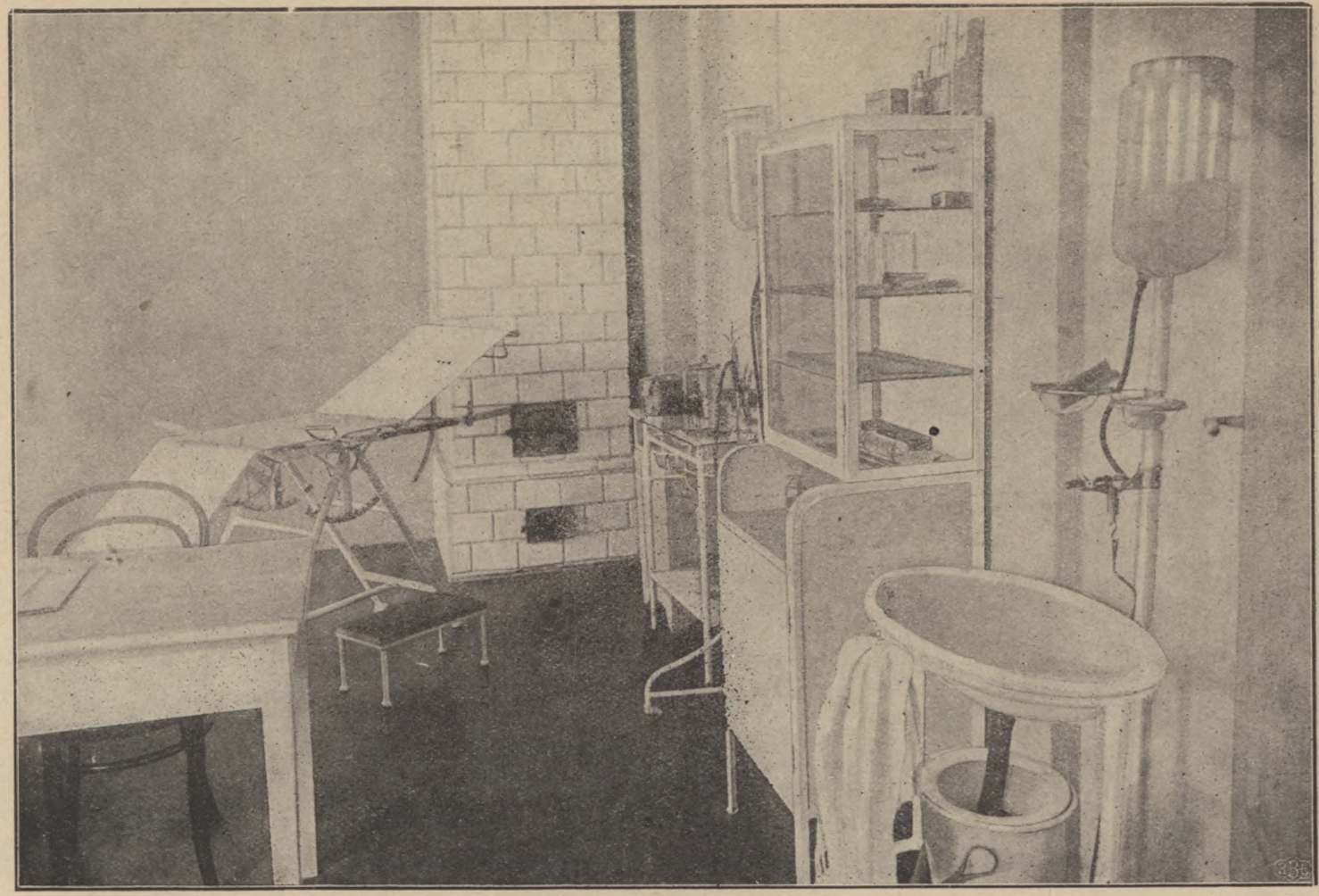

Gabinet skórno-wenerologiczny.

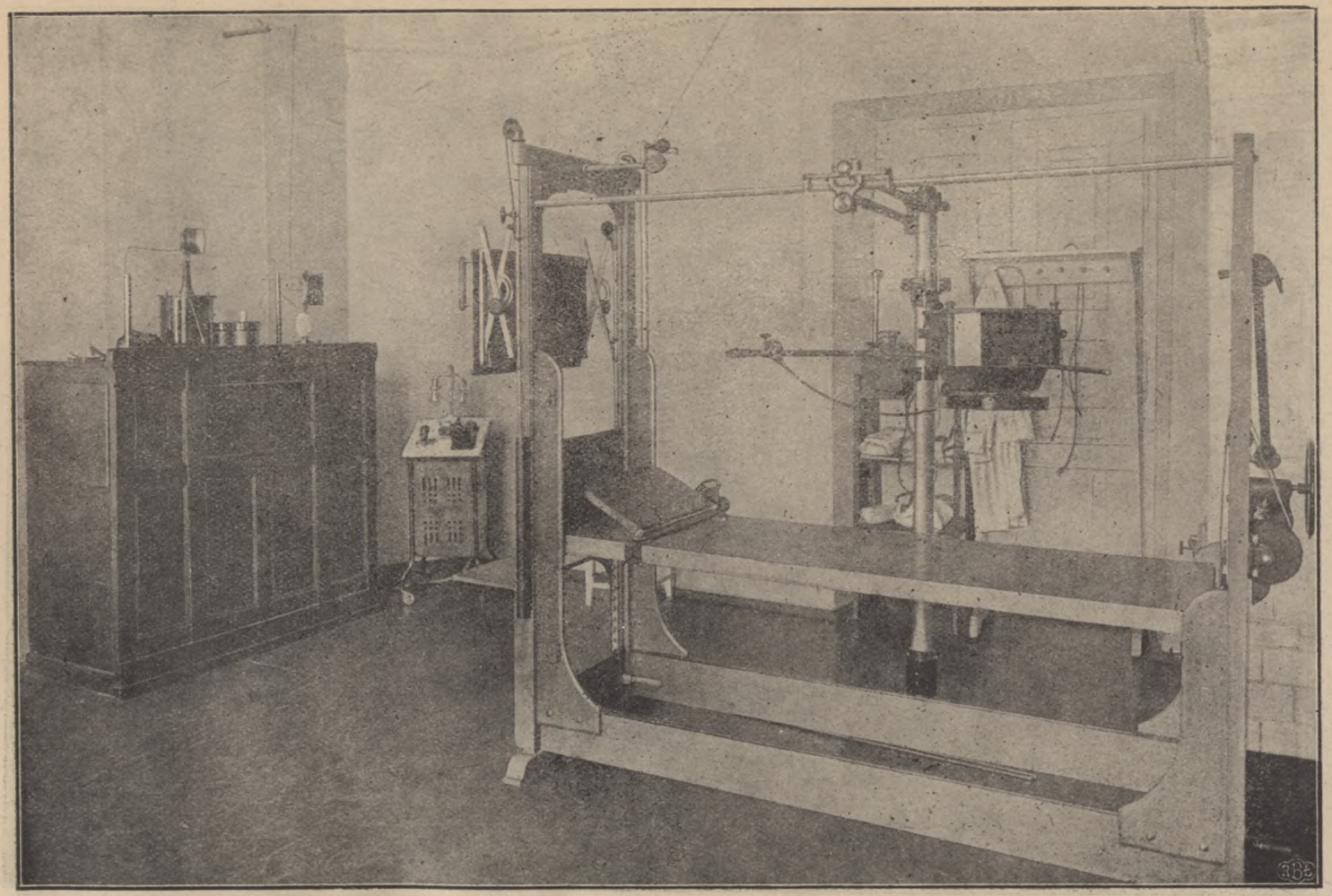

Gabinet Roentgenologiczny.



Gabinet dentystyczny.

Dział informacyjny

Księgi Adresowej Rzeczypospolitej Polskiej

Wydawnictwa

Ambulatorjum przy Głównej Komendzie Policji Państwowej.



TRIOLAN

MYDŁO PRZETŁUSZCZONE HYGIENICZNE JEDYNE RZECZYWIŚCIE UDELIKATNIAJĄCE CERĘ

TOW. AKC. FRYDERYK PULS W WARSZAWIE

DOSTAĆ MOŻNA WSZĘDZIE.

Ambulatorjum

przy Głównej Komendzie Policji Państwowej

(w Warszawie, ulica Ciepła Nr. 13).

Zgodnie z obowiązującymi przepisami (Rozp. Rady Ministrów z dn. 2. 7. 1924 r. Dz. Ust. R. P. Nr. 73 1924 r. poz. 725 o pomocy lekarskiej dla funkc. państwowych), ogół urzędników i funkcjonarjuszów państwowych, a więc i policjanci mają zapewnioną pomoc lekarską na koszt Państwa. W stolicy gdzie skupienie pracowników państwowych jest bardzo liczne szybka, wszechstronna i dostatecznie zaspakajająca rzeczywiste potrzeby policji pomoc lekarska ze strony czynników państwowych nie może być dotychczas w dostatecznej mierze osiągnięta i napotyka ciągle jeszcze na poważne trudności, przeważnie natury finansowej.

Inicjatywa Pana Komendanta Głównego P. P. Borzęckiego i Naczelnika Wydziału II (finansowo-gospodarczego) Komendy Głównej P. P. Inspektora Foerstera stworzenia w Warszawie ambulatorjum policyjnego, będącego uzupełnieniem i rozszerzeniem zakresu rządowej pomocy lekarskiej — znalazła pełne uznanie i poparcie zarówno odnośnych władz, jak i samego społeczeństwa. Po uzyskaniu większych środków pieniężnych, wpłaconych przeważnie przez wydawcę niniejszego Wydawnictwa „Księgi Adresowej Rzplitej Polskiej", bez uciekania się do składek lub dobrowolnych ofiar funkcjonarjuszów policji, przystąpiono do zorganizowania ambulatorjum policyjnego w Warszawie przy ul. Ciepłej. Urządzeniem a zaopatrzeniem Ambulatorjum zajął się Inspektor P. P. Foerster.

Dzięki pełnemu poparciu Kierownika Urzędu Zdrowia przy Komisarjacie Rządu m. stoł. Warszawy D-ra Eberhardta do Ambulatorjum policyjnego przy ul. Ciepłej przydzielono: 2-ch lekarzy-internistów, chirurga, rentgenologa, lekarza chorób wenerycznych i skórnych, dentystę oraz aptekarza.

Ambulatorjum nabyło cały szereg aparatów i narzędzi mających zastosowanie przy elektroterapji, jako to: lampy kwarcowe, lampę „Solux", aparaty do kąpieli elektrycznych pełnych i częściowych oraz czterokomórkowych, aparat do elektryzacji, masażu wibracyjnego, ostatnio zaś aparat Roentgenowski dla diagnostyki i dla naświetlań, przeprowadzając w związku z tem potrzebną instalację. Komplet narzędzi chirurgicznych otrzymało Ambulatorjum w darze od p. G. Pocztara. Spółka Akc. Schlösserowska Manufaktura w Ozorkowie dla Ambulatorjum potrzebną bieliznę. Poza tem przyczyniły się do powstania i zaopatrzenia Ambulatorjum policyjnego w Warszawie następujące firmy, składając większe ofiary pieniężne w gotówce, a mianowicie: Leonhardt i S-ka w Łodzi, „Borst" w Zgierzu, Bracia „Zapp" w Łodzi, „Brodacz" w Zgierzu, „Karol Bennich" w Łodzi, Karol Büttner i S-wie w Bielsku, Zajączek i Lankosz w Kętach (Śląsk - Cieszyński), „Blunck i Horn" w Warszawie, Tow. Handl.-Przemysłowe „W. Kozłowski" w Warszawie.

Pozatem poniżej wymienione firmy wniosły większe kwoty za ogłoszenia w „Księdze Adresowej", a mianowicie:

Ks. i Obywat. Browar Tyski Tychy (G.-Śląsk), Diriction der Disconto Gesellschaft, Giesche Spółka Akcyjna w Katowicach, Caesar Wollheim w Katowicach, „Robur" Związek Kopalń Górnośląskich w Katowicach, Rybnickie Gwarectwo Węglowe w Katowicach, Polskie Kopalnie Skarbowe na Górnym Śląsku Królewska Huta, Zakłady Hohenlohego — Wełnowice G. Śląsk, Bismarckhütte Hajduki Wielkie, G. Śląsk, Fitzner W. Huta Laury — Siemianowice G. Śląsk, Hanka Sp. Akc. Siemianowice G. Śląsk, Fitznerowska Fabryka Śrub i Nitów Huta — Laury, Godulla Sp. Akc. Chebzie G. Śląsk, Huta Baildona, Dąb. G. Śląsk, Huta Silesia — Paruszowiec G. Śląsk, Wschodnio - Górnośląskie Zakłady Przemysłowe Mikołaja hr. Ballestrema — Ruda G. Śl., Międzynarodowy Bank Handlowy w Katowicach, Gwarectwo Waterloo — Kopalnia Węgla „Eminencja" Załęże, G. Śląsk, Związek Koksowni — Katowice, Dyrekcja Kopalń i Hut Ks. Donnersmarck'a Świętochłowice — G. Śląsk, Katowicka Spółka Akcyjna dla Górnictwa i Hutnictwa w Katowicach, Śląskie Kopalnie i Cynkownie — Lipiny G. Śląsk, The Henckel von Donnersmarck — Beuther Estates Limited in London Administracja w Tarnowkich - Górach, Gwarectwo węglowe Charlotte — Rydułtowy, G. Śląsk, B-cia Żurek — Rybnik, G. Śląsk, Herman Müller — Rybnik, G. Śląsk, Górnośląskie Towarzystwo Akcyjne dla Przemysłu Drzewnego Tarnowskie - Góry, G. Śląsk, Górnośląskie Towarzystwo Akcyjne dla Budowli Przemysłowych — Katowice, Lignoza Sp. Akc. Generalna Dyrekcja Katowice — Załęże, Gazownie Górnośląskie — Katowice, Mix i Genest —

Katowice, Friedenshütte Sp. Akc. — Nowy - Bytom, Kocks i S-ka — Katowice, Unja Sp. Akc. dla Przemysłu Jutowego w Bielsku Śląsk Cieszyński, Zakłady Silesia Spółka komandytowa w Wirku, Bracia Czeczowiczka — Andrychów, Goleszowska Fabryka Portland — Cementu w Goleszowie Śl. Cieszyński, Stanisław Prus Bogdański — Bielawy nad Mrogą, Zygmunt Richter SS-wie — Łódź, Arcyksiążęcy Browar w Żywcu, Dyrekcja Dóbr Żywieckich w Żywcu — Małopolska, Jaworznickie Komunalne Kopalnie Węgla, Sp. Akc. w Jaworznie, Jan Götz — Okocimski Browar i Zakłady Przemysłowe Sp. Akc., „Etyl" Zakłady Przemysłowe w Kielcach, Towarzystwo Akcyjne Kopalń i Zakładów Hutniczych Sosnowieckich, Gwarectwo „Hrabia Renard" Kopalnie Węgla i Zakłady Przemysłowe w Sosnowcu, „Dąbrowa" Towarzystwo Naftowe Sp. z ogr. por. Bitków **oraz wszyscy Ci, którzy umieścili w niniejszej księdze swoje ogłoszenia.**

Ambulatorjum składa się z sali przyjęć, gabinetu opatrunkowo-chirurgicznego, gabinetu skórno-wenerycznego, gabinetu dentystycznego, apteki oraz gabinetu rentgenologicznego i sali do naświetlań. Oprócz tego przy Ambulatorjum urządzony jest pokój izolacyjny (narazie) o dwóch łóżkach.

Lokal, w którym mieści się Ambulatorjum, został gruntownie odnowiony z zastosowaniem ostatnich wymagań sanitarnych i technicznych. Ściany pomalowane olejną farbą, podłogi i korytarze wyłożone lonileum, przez co zapewnione jest utrzymanie bezwzględnej czystości. Pełne urządzenie Ambulatorjum — mianowicie szafy, stoły (stół operacyjny), krzesła, fotel dentystyczny, leżaki, urządzenia apteczki i t. p. zostały zakupione.

Z usług Ambulatorjum korzystają wszyscy potrzebujący pomocy lekarskiej funkcjonarjusze miejscowi (stołeczni) Policji Państwowej i urzędnicy P. P. oraz ich rodziny. W razie potrzeby z zabiegów leczniczych w Ambulatorjum mogą korzystać również i funkcjonarjusze Policji innych poza stolicą województw.

Ambulatorjum policyjne przy Głównej Komendzie P. P. w Warszawie przy ul. Ciepłej 13, utworzone w październiku roku zeszłego 1924 — stanowi już drugą z rzędu wzorową instytucję, której celem jest niesienie pomocy lekarskiej funkcjonarjuszom Policji i ich rodzinom.

Pierwsze Ambulatorjum policyjne o większym zakroju (nie mówiąc o skromnych ambulatorjach policyjnych prowincjonalnych) powstało w Łodzi przy Komendzie Wojewódzkiej Policji Państwowej i dziś cieszy się już ustaloną opinją, przynosząc bardzo poważne korzyści w dziedzinie lecznictwa policyjnego. Opis powstania i działania tego Ambulatorjum w m. Łodzi podany jest poniżej.

W dniu **25 października 1924 r.** odbyła się uroczystość **poświęcenia i otwarcia Ambulatorjum policyjnego w Warszawie** przy ul. Ciepłej. Aktu poświęcenia dokonał ks. poseł Adam Wyrębowski w obecności ówczesnego Pana Ministra Spraw Wewnętrznych Hübnera, Wiceministra Olpińskiego, Komendanta Głównego P. P. M. Borzęckiego i przy udziale niezwykle licznym przedstawicieli władz państwowych, funkcjonarjuszów Policji i zaproszonych gości. Po dopełnieniu aktu poświęcenia Ks. Poseł Wyrębowski przemówił w te słowa:

„Organizacja Policji Państwowej w Polsce należy do najbardziej sprawnych, potrzebnych, a jednocześnie niedocenianych instytucji państwowych. Mówię świadomie niedocenionych i to nie tylko przez szerokie warstwy społeczeństwa, ale nawet i przez organa państwowe".

Następnie, podkreśliwszy trudną, odpowiedzialną i niebezpieczną rolę policjanta polskiego w obecnej dobie oraz jego ciężką dolę materjalną, zakończył ks. Poseł Wyrębowski swoje przemówienie temi słowy: „Źle odziany głodny, niezabezpieczony policjant nie może być dobrym wykonawcą i stróżem prawa. To też z wielką radością dzisiaj poświęciłem Ambulatorjum w tym przeświadczeniu, że będzie ono służyć tym najbardziej potrzebującym ludziom w Polsce. Pomoc lekarska jest jednym ze środków do zabezpieczenia losu naszego policjanta. Cześć tym wszystkim, którzy w jakikolwiek sposób przyczynili się do powstania tak ważnej placówki.

Ofiarność jednostek będzie w miłej pamięci i wdzięcznym sercu rzesz policyjnych. O jedno proszę przedewszystkiem wysokich dostojników państwa: bądźcie więcej sprawiedliwi dla korpusu policyjnego i głębiej w sercu mieści jego potrzeby".

Dla zobrazowania cyfrowo działalności świeżo powstałego przy ul. Ciepłej 13 Ambulatorjum podaje się poniżej **sprawozdanie pomocy lekarskiej** za czas od 1. 11. 1924 r. do dnia 31. 3. 1925 r.

Nazwisko lekarza	Specjalność	Liczba porad udzielonych		Razem porad	Liczba leczonych		Razem
		funkcjon.	rodzinom		funkcjon.	rodzinom	
Dr. Niewiadomski	Chirurgja	878	96	974	452	77	529
W tej liczbie skierowano do szpitala 22 osób, do specjalisty 54.							
Dr. Kapuściński	Wenerologja	1483	139	1622	323	84	407
W tej liczbie skierowano do szpitala 2 osoby, do specjalisty 108.							

W gabinecie fizykalnym (w Ambulatorjum) wykonano zabiegów **lampę kwarcową.**

	Funkc.	Rodzinom	Razem
	832	3301	4695
Lampą „Sollux“ . . .	11	22	33
Lampkami świetlnemi .	29	150	179
Wanna 4º komorowa .	20	8	28
„Diathermia“	83	108	191
Dokonano infekcyj podskórnych	80	221	301
Elektryzacyj	25	4	29

Z apteki Ambulatorjum wydano lekarstw ogółem: 3950.

Statystyka chorych i udzielonych porad (wizyt) za 1 kwartał od 1. I. do 1. IV.) 1925 roku w Ambulatorjum policyjnem przy ul. Ciepłej 13.

Nazwisko lekarza		
Dr. Jakubowski (choroby wewnętrzne)	chorych wizyt	822 1048
Dr. Wągrowski (choroby wewnętrzne)	chorych wizyt	541 681
Dr. Niewiadomski (chirurg)	chorych wizyt	389 688
Dr. Kapuściński	chorych wizyt	194 1089
Lekarz dentysta Cholewicki	chorych wizyt ekstrakcyj plomb	312 1032 302 204

Historja powstania Ambulatorjum przy II. Okręgu P. P.

(Łódź, Kilińskiego 152).

Istniejące dziś Ambulatorjum przy Kom. II-go Okręgu P. P. powstało wśród niesłychanie trudnych warunkach warunkach natury materjalnej i lokalnej.

Pozostawiona przez władze okupacyjne niemieckie izba chorych dała wprawdzie prymitywne zapoczątkowanie idei stworzenia instytucji pomocy lekarskiej dla funkcjonarjuszów P. P., jednak sama przez się wymieniona powyżej Izba Chorych nie przedstawiała żadnej zorganizowanej racjonalnie i technicznie instytucji, uposażonej w jakiekolwiek, bodaj najniezbędniejsze utensylja lekarskie.

Izba Chorych więc była raczej najskromniej urządzonym gabinetem dla udzielenia pomocy lekarskiej chorym przychodnim bez zastosowania żadnych nowoczesnych urządzeń techniczno-leczniczych.

I oto dzięki inicjatywie p. inspektora Zygmunta Wróblewskiego, Komendanta Okręgu II P. P. powstała idea stworzenia Ambulatorjum Policyjnego przy Kom. Okręgu, gdzie pomoc lekarska mogłaby być udzielaną funkcjonarjuszom P. P. i ich rodzinom według wszelkich zasad wiedzy i techniki lekarskiej z zastosowaniem wszystkich nowoczesnych aparatów i urządzeń leczniczych. Wprowadzeniu w życie idei długi czas tamował brak jakichkolwiek środków materjalnych i trzeba było niezwykłych i nadzwyczajnych wysiłków, by środki te zdobyć a przez to zapoczątkowaną ideę urzeczywistnić. Na gorący apel Kom. Okręgu pośpieszyły z pomocą doraźną w tym kierunku wszystkie Komendy Powiatowe i miejskie i tym sposobem stworzono skromny fundusz, który miał być tą podstawą operacji finansowych dla uzyskania kapitału potrzebnego dla uruchomienia i wyekwipowania istniejącego dziś Ambulatorjum. Jako jednym z pierwszych kroków organizacyjnych było zarządzenie Komendanta Wróblewskiego przeniesienia dotychczasowej izby chorych do gmachu Komendy Okręgowej przy ul. Kilińskiego 152 i przydzielenie w dolnych ubikacjach tego gmachu 3 pokoi na mające powstać Ambulatorjum. Sposobem gospodarczym zaopatrzono Ambulatorjum w niezbędne meble i najpotrzebniejsze utensylja lekarskie i kierownictwo powstałego Ambulatorjum objął przydzielony przez Urząd Wojewódzki, Inspektor Zdrowia Dr. Józef Weyland. Od tej chwili, t. j. mniejwięcej lipca roku 1921 datuje się istnienie Ambulatorjum P. P. w Łodzi.

Wobec wielkiej ilości zgłaszających się chorych i z dnia na dzień zwiększającego się zapotrzebowania pomocy lekarskiej wyłoniła się konieczność rozszerzenia działalności Ambulatorjum.

Dla uzyskania środków materjalnych związanych z koniecznością już reorgnizacją powstaje z inicjatywy insp. Wróblewskiego Zarząd Ambulatorjum w skład którego powołani zostali p. p. Nad-

komisarze: Józef Żółtaszek, Stanisław Weinkranc, Leon Izydorczyk, Dr. Weyland, jako kierownik fachowy Roman Gorzkiewicz, st. przod. Mikulski i urzędnik Kom. Okręgowej Szczepan Grzęda.

Dla uzyskania potrzebnych funduszów Zarząd Ambulatorjum postanowił urządzić cały szereg imprez dochodowych i rzeczywiście imprezy te, dzięki sprężystej organizacji i umiejętnemu zainteresowaniu szerszych kół społeczeństwa Województwa Łódzkiego ideą nowopowstałej Instytucji, dały nadspodziewane rezultaty. Zdobyte już fundusze dały możność całkowitej organizacji Ambulatorjum. Powiększono lokal Ambulatorjum dziewięciu pokoi. Stworzono cały szereg urządzeń techniczno - lekarskich. Przy Ambulatorjum powstał Instytut Rentgenologiczny wyposażony w najnowocześniejsze aparaty i lampy kwarcowe.

Na czele Instytutu stanął jeden z najpoważniejszych rentgenelogów w Polsce Dr. Henryk Garewicz.

Dla zobrazowania działalności Ambulatorjum Policyjnego przy Kom. II Okręgu należy dodać nieco statystycznych danych .

1. W roku 1920 Izba Chorych udzieliła pomocy lekarskiej 2,000 chorych przychodnich.
2. W roku 1921 powstałe Ambulatorjum w zaczątkach swego istnienia udzieliło pomocy lekarskie około 3,500 chorych.
3. W roku 1922 i 1923 liczba chorych przychodnich wzrosła do 8,000 w każdym roku, zaś
4. w roku 1924 od dnia 1 stycznia do 1 listopada w Ambulatorjum udzielono pomocy lekarskiej 13,000 chorym przychodnim i 1,500 obłożnie chorym w miejscu ich zamieszkania.

Udzieloną pomoc lekarską w roku 1924 należy rozklasyfikować na następujące kategorje:

1.	choroby wewnętrzne	6,000 porad
2.	choroby chirurgiczne	2,000 porad
3.	choroby dermatologiczne	500 porad
4.	choroby weneryczne	250 porad
5.	choroby oczne	250 porad
6.	choroby nosa, uszu i gardła	600 porad
7.	choroby kobiece	1,500 porad
8.	choroby dziecięce	1,000 porad
9.	choroby innych kategorji	900 porad
	Razem .	13,000 porad

Z Instytutu Rentgenologicznego przy Ambulatorjum P. P. korzystało **600** chorych.

Kąpieli elektrycznych pobrało 1,500 chorych.

Z powyższych danych statystycznych widać jak szczęśliwą była idea stworzenia Ambulatorjum Policynego i jak pożyteczną jest jego działalność dla funkcjonarjuszów Policji II Okręgu i ich rodzin.

b. kier. Ambulatorjum II Okr. P. P.

Roman Gorzkiewicz

Stowarzyszenie „Policyjny Dom Zdrowia".

Stowarzyszenie powyższe powstało z inicjatywy Głównego Komendanta Policji Państwowej p. Marjana Borzęckiego, a główną przyczyną jego powstania był dający się dotkliwie odczuć dla ogółu policji brak dostatecznej pomocy w dziedzinie zdrowia wogóle, a leczenia w szczególności ze strony czynników państwowych — wywołany ciężkimi warunkami finansowymi Państwa. Opracowany na polecenie Głównego Komendanta P. P. przez Inspektora Komendy Głównej P. P. Ignacego Krzymuskiego statut Stowarzyszenia uzyskał zatwierdzenie i został zarejestrowany we właściwym porządku przez Ministerstwo Spraw Wewnętrznych 22 lutego 1924 r. Nr. B. B. 726/24. (Rejestracja związków i stowarzyszeń Nr. 106).

Działalność Stowarzyszenia, zgodnie ze Statutem, — rozciąga się na obszar całego Państwa Rzeczypospolitej Polskiej i polegać ma na przyjściu z pomocą funkcjonarjuszom policji zarówno wyższym jak i niższym oraz urzędnikom p. p. chorym i rekonwalescentom (ozdrowieńcom) przez stworzenie i utrzymywanie własnych sanatorjów dla chorych i domów zdrowia wypoczynkowych dla ozdrowieńców i osłabionych, lub potrzebujących wypoczynku na zlecenie lekarza — w ważniejszych miejscach uzdrowiskowych w kraju.

Pomieszczony poniżej w dosłownym brzmieniu Statut Stowarzyszenia określa bliżej cel i zadania, prawa i obowiązki członków i ich podział, fundusze, władze Stowarzyszenia i ich zakres działania i wkońcu ewent. likwidację Stowarzyszenia.

Z końcem czrwca i początkiem lipca 1924 r. zakończył się okres pracy przygotowawczej — okres organizacyjny Stowarzyszenia i rozpoczął się okres działalności tegoż Stowarzyszenia wobec ukonstytuowania się jego władz.

W dniu 28 czerwca 1924 r. odbyło się w Warszawie (w lokalu Komendy Głównej P. P.) pierwsze Walne Zgromadzenie delegatów.

Delegatami, wybranymi z Komendy Głównej P. P. i z poszczególnych 16 okręgów P. P. byli: Komenda Główna P. P. — Inspektor Ignacy Krzymuski.

I Okrąg P. P. (Warszawski) — st. przodownik Wacław Pilitowski.

II Okrąg P. P. (Łódzki) — nadkomisarz Żółtaszek.

III Okrąg P. P. (Kielecki) — podinspektor Wojciech Wójcik.

IV Okrąg P. P. (Lubelski) — komisarz Stefan Garwacki.

V Okrąg P. P. (Białostocki) — komisarz Jan Hornung.

VI Okrąg P. P. m. stoł. Warszawa — st. przod. Józef Stasiak.

VII Okrąg P. P. (Krakowski) — komisarz Leopold Kinzhüber.

VIII Okrąg P. P. (Lwowski) — podinspektor Adam Nowodworski.

IX Okrąg P. P. (Tarnopolski) — podinspektor Adolf Tarnowski.

X Okrąg P. P. (Stanisławowski) — nadkomisarz Juljan Urbanowski.

XI Okrąg P. P. (Poznański) — aspirant Felczykowski Leon.

XII Okrąg P. P. (Pomorski) — komisarz Czesław Kaczorowski.

XIII Okrąg P. P. (Wołyński) — nadkomisarz Jan Wierzbówka.

XIV Okrąg P. P. (Poleski) — podkomisarz Czesław Jacyna.

XV Okrąg P. P. (Nowogródzki) — nadkomisarz Konrad Budohoski.

XVI Okrąg P. P. (Wileński) — podinspektor Włodzimierz Komusiński.

Powyższe pierwsze walne Zgromadzenie delegatów między innemi sprawami porządku dziennego, dokonało wyboru członków i ich zastępców do władz Stowarzyszenia, a mianowicie: do Zarządu i do Komisji Rewizyjnej.

W wyniku odbytego głosowania do Zarządu wybrani zostali:

1. Inspektor P. P. Ignacy Krzymuski.
2. Nadkomisarz P. P. m. stoł. Warszawy — Władysław Dąbrowski.
3. Nadkomisarz P. P. Okręgu III (Częstochowa) — Jan Kuczyński.
4. Komisarz P. P. Okręgu V — Jan Hornung.
5. Referent kom. Główn. P. P. — Kazimierz Goliszewski.
6. St. przodownik Okręgu I (Płońsk) — Wacław Pilitowski.

a na Zastępców:

1. Komisarz Okręgu VII (Kraków) — Leopold Kinzhüber.
2. Komisarz Okręgu XI (Poznań) — Złotogórski.
3. i st. przod. Okręgu XVI (Wilno) — Leo.

Na członków Komisji Rewizyjnej wybrani zostali:

1. Inspektor Komendy Głównej P. P. — Władysław Galle.
2. Komisarz Okręgu XII — Czesław Kaczorowski.
3. Komisarz Okręgu IX — Berch.

a na Zastępców:

Nadkomisarz Okręgu XIII — Abczyński.

Komisarz Okręgu XV — Kozielewski.

W dniu 18 lipca 1924 r. — odbyło się pierwsze posiedzenie Zarządu, który dokonał podziału funkcji i ukonstytuował się w następujący sposób:

Prezes Zarządu — Inspektor P. P. Ignacy Krzymuski.

Zastępca Prezesa — Nadkomisarz P. P. Władysław Dąbrowski.

Skarbnik — Referent Komendy Głównej P. P. Kazimierz Goliszewski.

Za okres swego istnienia niespełna rocznego Stowarzyszenie, postępując stopniowo po linji stałgo swego rozwoju i powiększając liczbę swych członków, uzyskało już następujące nieruchomości zabudowane i parcele pod budowę drogą nabycia lub darowizny:

1. **Zakopane:** 2 (dwie) parcele przestrzeni leśnej około 5 hektarów w borze kościeliskim, u wylotu doliny Kościeliskiej nad brzegiem Czarnego Dunajca (Kirowa Woda) — 9 klm. od Zakopanego szosą, wydzierżawione zostały narazie na lat 50 z prawem prolongaty — przez Zarząd Dóbr Zakopane na zlecenie ś. p. Władysława hr. Zamoyskiego Stowarzyszeniu pod budowę Policyjnego Domu Zdrowia i kolonji wypoczynkowych.

W grudniu z r. 1924 utworzony został w Zakopanem Komitet budowy Policyjnego Domu Zdrowia, złożony z przedstawicieli miejscowych władz działaczy społecznych i policji (członków Stowarzyszenia P. D. Z.), którego zadaniem jest obmyślenie i przygotowanie odpowiednich warunków i środków materjalnych, poprzedzających przystąpienie do tak poważnego przedsięwzięcia. Pomiary topograficzne parceli zostały już dokonane. W roku bieżącym 1925 Zarząd Dóbr Zakopane przystępuje do karczunku toru na powyższych parcelach.

2. **Wejherowo** (Pomorze). Parcela przestrzeni około 8 morgów z gruntów miejskich w odległości 1 klm. od miasta wśród pięknych lasów, zniwelowana — podarowana została na własność Stowarzyszenia przez Mgistrat m. Wejherowa na skutek uchwały Rady Miejskiej pod budowę Policyjnego Domu Zdrowia. Akt rejentalny darowizny i formalności przewłaszczenia tego gruntu na rzecz Stowarzyszenia zostały już zała-

twione i w roku bieżącym Stowarzyszenie przystąpi do budowy własnego gmachu Domu Zdrowia — stosownie do przygotowanych już planów i kosztorysów.

3. **Pow. Wejherowski.** — Parcela ½ morgowa (2,300 mtr. kw.) nad brzegiem morza z majątku Kolibki - Rycerskie (pod Orłową i Sopotami), podarowana na własność Stowarzyszeniu pod budowę przez konsula estońskiego w Gdańsku p. Witolda Kukowskiego.

4. **Druskieniki** nad Niemnem w pow. Grodzieńskim. Uzdrowisko ze źródłem solankowym i radioaktywnym.

Posesja zabudowania na Pogance nad rzeczką (ze źródłami) Rotniczanką, przestrzeni 1,800 sążni kwadr. oprócz stoku do rzeki wraz z zabudowaniami, a mianowicie składającymi się z: drewnianego parterowego domu z wieżyczką dwupiętrową, małego parterowego domku, nazywanego „stróżówką", drewnianego parterowego domu z werandami oszkloną i otwartą, drewnianego jednopiętrowego domu o jednej ścianie murowanej, w którym to domu na parterze mieszczą się ubikacje gospodarcze, na piętrze zaś lokale mieszkalne i wreszcie z lodowni, ogrodu warzywnego, owocowego i parku nabyta została przez Zarząd Stowarzyszenia aktem rejentalnym, sporządzonym w Grodnie u rejenta Bielawskiego — 22 września 1924 r. Nr. 3766 od pani Marji Hejbowiczowej za ogólną cenę 30,000 złotych. Posesja powyższa wraz z zabudowaniami oddana została pod nadzór i w administrcję miejscowemu Komendantowi policji państwowej pow. Grodzieńskiego nadkomisarzowi Radziejewskiemu i po przeprowadzeniu potrzebnego remontu w budowlach, uporządkowania ogrodu i urządzenia wewnętrznego w miesiącu czerwcu r. b. 30 pokojów oddane zostało do użytku członkom Stowarzyszenia, wymagającym kuracji i wypoczynku.

Zarząd miejscowego Zakładu Uzdrowiskowego, stanowiącego własność Spółki Akc. pod nazwą Tow. Wód Mineralnych „Druskieniki", poczynił dla członków Stowarzyszenia P. D. Z. — daleko idące ustępstwa w opłatach za kąpiele i zabiegi lecznicze w Zakładzie.

5. **Busko** pow. Stopnicki, wojew. Kieleckie Uzdrowisko ze źródłami siarczanymi Państwowy Zakład Zdrojowy. Źródła siarczano-słone.

Posesja t. zw. „Willa sukc. Wolmanów" (hipot. Nr. 89) przestrzeni 7 morgów w samym środku Uzdrowiska Busko zabudowana, a mianowicie: Willa (pawilon główny) drewniana, wewnątrz tynkowana, w dobrym stanie, dach pod blachą cynkową, o 22 pokojach, murowana o 18 pokojach, kuchni i jadalni i dwa małe budynki murowane (pokój z kuchnią „stróżówka" i 2 pokoje z kuchnią dla administracji) wraz z całym wewnętrznym urządzeniem prawie kompletnem do użytku ogród warzywny została nabyta na własność Stowarzyszenia w początku roku bieżącego za ogólną cenę 84,000 złotych od sukcesorów Wolmanów. Po przeprowadzeniu z wiosną r. b. drobnych remontów w budowlach, odświeżeniu pokojów i dokompletowaniu urządzenia wewnętrznego i gospodarczego, z nastaniem sezonu od 18 maja r. b. pomieszczenia w t. zw. Policyjnym Domu Zdrowia w Busku zostały oddane przez Zarząd do użytku członkom Stowarzyszenia, wymagającym kuracji w miejscowym państwowym Zakładzie Zdrojowym.

W Policyjnym Domu Zdrowia w Busku może znaleźć pomieszczenie w okresie każdego sezonu kuracyjnego (od miesiąca do 6 tygodni) do 70 kuracjuszów - członków Stowarzyszenia lub ich najbliższa rodzina (żona i dzieci). Opłata za pokój wraz z całodziennem utrzymaniem z usługą określona została w roku bieżącym na 3 zł. 50 groszy dziennie.

6. **Parcela** przestrzeni 30 morgów gruntu z majątku Dubojvel Duboja, pow. Pińskiego na Polesiu podarowana została na własność Stowarzyszenia P. D. Z. aktem rejentalnym, sporządzonym w Warszawie u rejenta Szymańskiego 25-go września 1924 r. Nr. 1955 — pod budowę policyjnej kolonji letniej przez właścicielkę tegoż majątku panią Marję ze Szlenkierów Wydżdżynę. Miejscowość położenia wśród lasów, zdrowotna w pobliżu starego koryta rzeki Piny nadaje się w zupełności pod budowę kolonji letnich (domów wypoczynkowych). Pomiary parceli i formalności hipoteczne zostały już przeprowadzone i wkrótce, po przygotowaniu terenu i budulcu, Zarząd przystąpi do budowy kolonji letniej.

7. **Parcelka** 1½ morgowa w miejscowości **Zaklików** powiatu Janów Lubelski ofiarowana przez gospodarza Jana Łakomego podkomisarza P. P. Franciszkowi Sitarzowi a przez tego darowana na własność Stowarzyszenia P. D. Z. aktem rejentalnym. Po zaokrągleniu figury tej parcelki przez dokupienie sąsiedniej morgowej parceli — będzie można wkrótce rozpocząć budowę policyjnych domów wypoczynkowych (kolonji letniej). Miejscowość zdrowotna, sucha w pobliżu stacji kolejowej. Odpowiednia pod budowę policyjnych domów wypoczynkowych (kolonja letnia).

8. **Toruń.** Bydgoskie-Przedm. ulica Mickiewicza Nr. 125. Nieruchomość, składająca się z gruntu (placu) obszaru 25 ar. 48 kw. mtr. w tem ogród obszaru 14 ar. 67 mtr. i zabudowań zamieszkałych przez lokatorów, a mianowicie: dom parterowy murowany o 6 mieszkaniach i jednopiętrowy (7 mieszkań) murowany w dobrym stanie oraz dwa zabudowania gospodarcze (stajnia, magle, magazynki i t. p.) Darowana na własność Stowarzyszenia „Policyjny Dom Zdrowia" przez redaktora pisma „Kult" i wydawcę wydawnictwa p. t. „Ofiarom obowiązku", poświęconego pamięci poległych funkcjonarjuszów Policji Państwowej — pana Mieczysława Swobo-

dę-Trzebińskiego oraz jego żonę panią Helenę Trzebińską, jako współwłaścicielkę powyższej nieruchomości.

Akt powyższej darowizny został sporządzony formalnie 15. 12. 1924 r. w Toruniu u notarjusza Wardy, a nieruchomość powyżej opisana wraz z zabudowaniami została przez Zarząd Stowarzyszenia objęta w faktyczne posiadanie przyczem administrowanie darowaną nieruchomością Zarząd powierzył komisarzowi P. P. w Toruniu p. Czesławowi Kaczorowskiemu. W przyszłości Zarząd ma zamiar przeznaczyć powyższą nieruchomość na schronisko dla wdów i sierot po poległych policjantach, ewent. na bursę dla dzieci policjantów.

Ze składek kwartalnych i wpisowego (2 zł. i 3 zł.) od nowowstępujących członków (wynoszących od niższych funkcjonarjuszów policji zaledwie 1 złoty kwartalnie) wpłynęło za pośrednictwem Poczt. Kasy Oszczędności (P. K. O.) w Warszawie (konto czekowe Nr. 9069) za okres istnienia Stowarzyszenia niespełna roczny zgórą 170,000 złotych.

Stan liczebny członków Stowarzyszenia P. D. Z. wynosi obecnie zgórą 25,000 (dwadzieścia pięć tysięcy) członków, i w ostatnich czasach — w roku bieżącym 1925 stale się powiększa skutkiem należytego uświadomienia ogółu policji zarówno co do samej idei solidarności, która winna panować w korpusie policyjnym, jak i skutkiem realnych i poważnych już wyników działalności Stowarzyszenia, jakie Zarząd w ciągu niespełna roku zdołał osiągnąć. Należy przeto mieć nadzieję, że w ciągu bieżącego 1925 roku wszyscy bez wyjątku funkcjonarjusze policji zarówno niżsi, jak i wyżsi (t. j. zgórą 35,000) zapiszą się na członków Stowarzyszenia „Policyjny Dom Zdrowia Rzplitej Polskiej".

J. K.

Statut Stowarzyszenia „Policyjny Dom Zdrowia".

Nazwa i cel Stowarzyszenia.

§ 1. Na podstawie niniejszego statutu powstaje Stowarzyszenie pod nazwą: „Policyjny Dom Zdrowia".

Cel i zadania.

§ 2. Cele i zadania: celem Stowarzyszenia jest: przyjście z pomocą funkcjonarjuszom policji państwowej chorym i rekonwalescentom przez stworzenie i utrzymywanie własnych domów zdrowia, sanatorjów dla chorych — i domów zdrowia-wypoczynkowych dla uzdrowieńców (rekonwalescentów) i osłabionych lub potrzebujących wypoczynku na zlecenie lekarza, w kilku ważniejszych miejscowościach uzdrowiskowych w kraju.

Cele powyższe Stowarzyszenie osiąga: a) przedewszystkiem przez budowę takich domów zdrowia na nabytych własnych parcelach, b) przez nabycie na własność lub dzierżawę nieruchomości zabudowanych i ewent. przebudowę pomieszczeń według zamierzeń i potrzeb Stowarzyszenia.

Zadania Stowarzyszenia polegać będą na utrzymaniu i prowadzeniu sanatorjów dla chorych i domów wypoczynkowych dla osłabionych i rekonwalescentów, oddzielnie dla niższych funkcjonarjuszów p. p. i oddzielnie dla wyższych oraz urzędników policji państwowej z całego Państwa, za przystępnemi opłatami, oraz na warunkach, które bliżej określi regulaminowo Zarząd Stowarzyszenia. Do osiągnięcia powyższych zadań Stowarzyszenie dążyć będzie z zachowaniem obowiązujących praw i przepisów.

Siedziba i teren działalności.

§ 3. Siedzibą stowarzyszenia jest miasto stoł. Warszawa. Teren działalności Stow. rozciąga się na obszar całej Rzeczypospolitej Polskiej, z zachowaniem miejscowych praw o Stowarzyszeniach.

Członkowie.

§ 4. Wszyscy funkcjonarjusze policji państwowej i policji Województwa Górnośląskiego, zarówno wyższej, jak i niższej służby zewnętrznej i służby śledczej, urzędnicy i niżsi funkcjonarjusze państwowi p. p. mogą być rzeczywistymi członkami Stowarzyszenia od chwili przyjęcia ich do służby, aż do chwili opuszczenia stanowiska służbowego. Pragnący być uczestnikiem (członkiem rzeczywistym) Stowarzyszenia winien podpisać deklarację, że obowiązany jest stosować się do przepisów niniejszego Statutu, prawnych uchwał Walnych Zgromadzeń, oraz regulaminów, jak również popierać zadanie Stowarzyszenia. Ustępujący członkowie, czy to w drodze dobrowolnego (zwolnienia się) wystąpienia ze służby w policji, czy też urzędowego zwolnienia lub wydalenia tracą prawa członków Stowarzyszenia i tem samem przestają korzystać z dobrodziejstw tegoż Stowarzyszenia. Emeryci i bezterminowo urlopowani bez prawa poborów służbowych, pozostają nadal członkami Stowarzyszenia i korzystają z przysługujących im praw, o ile będą wpłacać Statutem określone wkładki. Każdy członek ma prawo dobrowolnego wystąpienia ze Stowarzyszenia, o czem winien złożyć piśmienne oświadczenie swemu delegatowi na trzy miesiące naprzód.

O przyjęciu nowych członków, jak i o zwolnieniu ze Stowarzyszenia decyduje Zarząd prostą większością głosów. Członkami honorowymi Stowarzyszenia mogą być osoby, wybrane i z poza policji przez Walne Zgromadzenie delegatów Stow. na wniosek Zarządu Stowarzyszenia. Członkowie honorowi, niepłacąc opłat członkowskich korzystają z prawa głosu na Walnych Zgromadzeniach delegatów i dobrodziejstw Stowarzyszenia i mogą być wybierani do Zarządu Stowarzyszenia.

Fundusze Stowarzyszenia.

§ 5. **Fundusze** Stowarzyszenia stanowią: a) jednorazowe wpisowe, pobierane od nowowstępujących członków w wysokości: od niższych funkc. 2 (dwóch) złot. polsk., od wyższych funkc. p. p. i urzędników p. p. 3 (trzech) złot. polsk. potrącane przy wypłacie poborów służbowych 1-go najbliższego miesiąca, b) wkładka członkowska w wysokości rocznie: od niższych funkcjonarjuszów p. p. 4 złotych polskich i od wyższych funkcjonarjuszów p. p. i urzędników p. p. 6 zł. polskich pobierana w 4-ch ratach kwartalnych drogą potrącania przy wypłacie poborów służbowych 1-go każdego kwartału, c) Ofiary, darowizny i zapisy uczynione na rzecz Stowarzyszenia warunkowo lub bezwarunkowo, d) dochody z wydawnictw drukowanych, odczytów publicznych, koncertów, balów lub widowisk publicznych i t. p.

§ 6. Sumy z powyższych funduszów stanowią własność Stowarzyszenia i nie są zwracane poszczególnym członkom: Pobudowane domy (sanatorja lub domy wypoczynkowe), nabyte parcele lub nieruchomości z całym urządzeniem stanowią własność Stowarzyszenia.

§ 7. Fundusze (Stowarzyszenia) zgodnie z celem i zadaniami Stowarzyszenia winny być w pierwszym rzędzie obracane na zakup parceli pod budowę domów, materjałów budulcowych (cegła, wapno, drzewo i t. d.) na kupno willi lub dzierżawę i ewent. przebudowę pomieszczeń, urządzenia wewnętrznego, t. j. inwentarza ruchomego, a następnie pozostałe kapitały Stowarzyszenia, z wyjątkiem sum potrzebnych na bieżące wydatki i koszty administracyjne, wysokość których określa Zarząd Stowarzyszenia, lokowane być winny w papierach dochodowych lub instytucjach bankowych w celu należytego zabezpieczenia ich od spadku, w odpowiedzialnych państwowych, lub gwarantowanych przez Rząd, instytucjach finansowych na rachunku bieżącym, lub w państwowych papierach procentowych, według uznania Zarządu.

§ 8. Gotówkę i papiery procentowe, stanowiące własność Stowarzyszenia, podnosi się z banków na zasadzie pisemnego żądania, zaopatrzonego podpisami Prezesa Zarządu, lub jego zastępcy i członka Zarządu, oraz pieczęcią Stowarzyszenia.

Władze Stowarzyszenia.

§ 9. Organami zarządzającymi i kierującymi sprawami Stowarzyszenia są: a) Walne Zgromadzenie delegatów Stowarzyszenia, b) Zarząd, c) Komisja Rewizyjna.

§ 10. Walne Zgromadzenie Delegatów Stowarzyszenia składa się z delegatów i ich zastępców w ogólnej liczbie 36, t. j. 18 delegatów i 18 zastępców, wybranych po jednym delegacie i jednym zastępcy od Komendy Głównej p. p., od Policji Województwa Górnośląskiego i od 16-tu istniejących Okręgów P. P. w sposób następujący: Komendy Okręgowe, Komendy Powiatowe i Komendy miast, wydzielonych z powiatu, a w Warszawie Komisarjaty, wybierają na przeciąg jednego roku z ogólnej liczby osób wchodzących w skład wymienionych urzędów policyjnych i mających prawo, w myśl art. 5 Statutu być członkami Stowarzyszenia, po jednym delegacie (prawyborca) i jednym zastępcy, którzy następnie wybierają jednego właściwego delegata i jego zastępcę, wchodzących w skład Walnego Zgromadzenia delegatów. Komenda Główna P. P. dokonywa wyboru swego delegata i jego zastępcy w analogiczny sposób Wydziałami, przyczem funkcjonarjusze Komendy Głównej P. P. nie mający przydziału do odnośnego Wydziału, wchodzą przy wyborach w skład Wydziału I. K. Gł. Policja Województwa Górnośląskiego dokonywa wyboru swego delegata i jego zastępcy tak samo, jak okręgi Policji Państwowej.

§ 11. Wybory prawyborców delegatów przeprowadzają: w Komendzie Głównej Naczelnicy Wydziałów, a w Komendach Okręgowych — odnośni Komendanci Okręgowi, w powiatach i miastach, wydzielonych z powiatów — odnośni Komendanci Powiatowi P. P., a w Warszawie w Komisarjatach — odnośni Kierownicy Komisarjatów — co 1 rok (w zasadzie w m. styczniu).

Wybory zaś delegatów zarządza Komendant Główny i odnośni Komendanci Okręgowi P. P.

§ 12. Walne Zgromadzenie delegatów Stowarzyszenia może być: a) zwyczajne, b) nadzwyczajne.

Walne Zgromadzenie zwyczajne zwołuje się raz na rok (w pierwszych trzech miesiącach roku) nadzwyczajne zaś w wypadkach nagłych na mocy postanowienia Zarządu, Komisji Rewizyjnej i na żądanie co najmniej $^1/_8$ liczby delegatów, poczem w dwóch ostatnich wypadkach nie później jak w przeciągu miesiąca od chwili otrzymania pisemnego żądania. O dniu, miejscu i czasie oraz porządku dziennym Walnego Zgromadzenia delegatów Zarząd zawiadamia okólnikiem, przynajmniej na dwa tygodnie przed terminem.

§ 13. Walne Zgromadzenie delegatów zwyczajne i nadzwyczajne jest prawomocne przy udziale co najmniej ½ (połowy) ogólnej liczby delegatów. Dla prawomocności uchwał dotyczących:

zmian i dopełnień Statutu, likwidacji Stowarzyszenia i pociągnięcia do odpowiedzialności członków Zarządu, oraz wyboru członków honorowych, konieczna jest obecność 4/5 ogólnej liczby delegatów, którzy kwestje te rozstrzygają większością ⅔ głosów obecnych.

§ 14. Jeżeli Walne Zgromadzenie nie dojdzie do skutku z powodu nie przybycia wymaganej liczby delegatów, winne być zwołane ponownie i to w terminie najpóźniej 4 tygodni, które uważane będzie za prawomocne bez względu na ilość zebranych uczestników. W tym wypadku przedmiotem dyskusji i decyzji mogą być tylko te sprawy, które objęte były porządkiem dziennym, przewidzianym dla niedoszłego do skutku Walnego Zgromadzenia.

§ 15. Wszystkie sprawy na Walnych Zgromadzeniach delegatów, prócz wymienionych w cz. II § 13, decydowane są zwykłą większością głosów, rozstrzyga głos przewodniczącego.

§ 16. Walne Zgromadzenie delegatów otwiera Prezes Zarządu lub jego zastępca, obradami zaś kieruje wybrany przez Zgromadzenie przewodniczący, który wraz z zaproszonymi przez się sekretarzem i 2-ma asesorami stanowi prezydjum Zgromadzenia i podpisuje protokół.

Kompetencja (zakres działania) Walnego Zgromadzenia.

§ 17. Do kompetencji Walnego Zgromadzenia delegatów należy: a) wybór członków Zarządu; b) wybór Członków Komisji Rewizyjnej; c) rozpatrywanie i zatwierdzenie sprawozdań i bilansu za rok ubiegły i ogólnego preliminarza dochodów i wydatków na rok następny oraz udzielanie pokwitowania (absolutorjum) ustępującemu Zarządowi; d) uchwalania zmian i uzupełnienie Statutu; e) uchwały co do przyjęcia zapisów i darowizn warunkowych; f) rozpatrywanie wszelkich wniosków Zarządu i członków oraz zażaleń na decyzje Zarządu; g) przyjmowanie członków honorowych Stowarzyszenia na wniosek Zarządu; h) wyznaczenie wynagrodzenia członkom Zarządu, sprawującym czynności specjalne; i) uchwalenie rozwiązania Stowarzyszenia i wybór członków Komisji Likwidacyjnej.

Zarząd Stowarzyszenia.

§ 18. Zarząd Stowarzyszenia „Policyjny Dom Zdrowia“ składa się z 6-ciu członków i 3-ch zastępców, wybieranych na lat 3 (trzy). Po upływie pierwszego roku wychodzą 2 członków i jeden zastępca przez losowanie, po upływie drugiego roku wychodzi dwóch innych członków i jeden zastępca przez losowanie z liczby 4-ch pozostałych członków i 2 zastępców, a po upływie trzeciego roku wychodzą dwaj pozostali członkowie i trzeci zastępca, wybrani pierwotnie.

Wychodzący członkowie Zarządu mogą być obierani ponownie.

§ 19. Zarząd jest przedstawicielem Stowarzyszenia i zarządza wszelkiemi jego sprawami i funduszami, stosując się ściśle do niniejszego Statutu. Członkowie Zarządu wybierają corocznie ze swego grona Prezesa i jego zastępcę, oraz Skarbnika (kasjera).

Uwaga. Członkowie Zarządu pełnią swoje obowiązki bezpłatnie. Walne Zgromadzenie delegatów ma prawo jednak wyznaczyć wynagrodzenie członkom Zarządu, sprawującym czynności specjalne, jako to: kasjera, buchaltera, kontrolera robót przy budowie i t. p., oraz zwrot kosztów podróży, odbytych z polecenia Zarządu w sprawach Stowarzyszenia. Zwrot kosztów podróży może być również przyznany delegatom, udającym się na Walne Zgromadzenia.

§ 20. Posiedzenia Zarządu odbywają się w miarę potrzeby, przynajmniej jeden raz na kwartał. Do prawomocności uchwał Zarządu potrzebna jest obecność przynajmniej 4-ch członków Zarządu.

§ 21. Wszelkie sprawy w Zarządzie rozstrzygane są prostą większością głosów, w razie równości głosów, rozstrzyga głos Prezesa Zarządu.

Obowiązki i kompetencje Zarządu.

§ 22. Do obowiązków i zakresu działania Zarządu należą: a) nadzór nad prawidłowem i terminowem wpłacaniem ustanowionych opłat, to jest wpisowego i wkładek członkowskich; b) zawieranie umów i kontraktów w imieniu Stowarzyszenia, co do nieruchomości i ruchomości i przyjmowanie zobowiązań oraz obrona interesów Stowarzyszenia we wszystkich sądach i urzędach oraz ustanowienie pełnomocników do spraw sądowych i administracyjnych i do wszelkich spraw i czynności w imieniu Stowarzyszenia; c) przyjmowanie, mianowanie i zwalnianie osób trzecich na zarządców i kierowników własnych majątków (t. j. sanatorjum i domów wypoczynkow.) oraz personelu pomocniczego. do spełnienia czynności specjalnych przy Zarzadzie i wyznaczania im wynagrodzenia; d) czuwanie nad sprawną administracją i utrzymaniem w stanie należytym majątku ruchomego i nieruchomego Stowarzyszenia; e) lokata kapitałów Stowarzyszenia w celu właściwego ich zabezpieczenia, stosownie do § 7 Statutu; f) opracowanie odpowiednich instrukcyj dla poszczególnych organów Stowarzyszenia i regulaminu, określajacego szczegółowe prawa i obowiązki członków, korzystających z „Policyjnego Domu Zdrowia“; g) przyjmowanie na rzecz Stowarzyszenia wszelkich wpły[illegible] pieniężnych oraz ofiar, darowizn i zapisów bezwarunkowych; h) opracowywanie szczegółowego etatu. t. j. preliminarza dochodów i wydatk[illegible] do zatwierdzenia przez Walne Zgromadzenie D[illegible]legatów, i wydatkowanie w granicah tegoż etatu na wynagrodzenie zarządców, pracowników i inne potr[illegible]

by gospodarcze; i) zwoływanie Walnych Zgromadzeń Delegatów i układanie porządku dziennego dla tychże; j) prowadzenie protokułów posiedzeń Walnych Zgromadzeń i posiedzeń Zarządu, wszelkiej korespondencji z władzami i osobami prywatnemi oraz rachunkowości według obowiązujących przepisów; k) przedstawienie sprawozdań rocznych i bilansu Walnemu Zgromadzeniu; l) wykonywanie uchwał Walnych Zgromadzeń; ł) przedstawianie Walnemu Zgromadzeniu kandydatów na członków honorowych; m) urządzanie na rzecz Stowarzyszenia odczytów publicznych, balów, koncertów, widowisk publicznych i t. p. wydawanie na ten cel różnego rodzaju wydawnictw.

§ 23. Wszelkiego rodzaju zobowiązania pieniężne i akta prawne podpisuje Prezes lub jego zastępca i dwóch członków Zarządu, z których jeden pełni funkcję skarbnika. Wszelką korespondencję podpisuje Prezes, lub jego zastępca i jeden z członków Zarządu.

Komisja Rewizyjna.

§ 24. Składa się z 3 członków i 2 zastępców, wybranych przez Walne Zgromadzenie Delegatów z pośród członków Stowarzyszenia, nie wchodzących jednak w skład Zarzadu, zwykłą większością głosów na przeciąg 1 roku.

§ 25. Komisja Rewizyjna przynajmniej raz na rok sprawdza księgi kasowe, wszystkie dokumenty i bilans, o czem spisuje odpowiedni protokół, który wraz z opinją i uwagami przedstawia za pośrednictwem Zarządu Walnemu Zgromadzeniu Delegatów.

§ 26. Komisja Rewizyjna przeprowadza rewizję gospodarki Stowarzyszenia na żądanie Zarządu lub ⅓ ogólnej liczby delegatów, lub też z własnej inicjatywy w każdym czasie, po uprzednim jednak zawiadomieniu Prezesa Zarządu.

§ 27. Rachunkowość prowadzi się zgodnie z obowiązującemi w tej mierze przepisami prawnemi.

Likwidacja Stowarzyszenia.

§ 28. Rozwiązanie Stowarzyszenia może nastąpić na skutek powziętej uchwały na Walnem Zgromadzeniu Delegatów stosownie do § 13 i § 14 Statutu.

§ 29. W razie zapadłej uchwały o rozwiązaniu Stowarzyszenia Walne Zgromadzenie, które powzięło tę uchwałę, wybiera ze swego grona przynajmniej 5-ciu członków do Komisji Likwidacyjnej. Na wypadek likwidacji Stowarzyszenia majątek nieruchomy i ruchomy oraz wszelkie fundusze Stowarzyszenia przechodzą na rzecz Skarbu, z przeznaczeniem na możliwie najbliżej pokrewne zawody.

§ 30. Uchwały w sprawie zmian w Statucie winny uzyskać zgodę Min. Spr. Wewn. i z tą chwilą staje się prawomocne.

§ 31. Stowarzyszenie posiada pieczęć z napisem:

Stowarzyszenie: „Policyjny Dom Zdrowia Rzplitej Polskiej".

Na zasadzie postanowienia Ministerstwa Spraw Wewnętrznych z dnia 22 lutego 1924 roku Nr. B. B. 726/24 wciągnięto do rejestru stowarzyszeń i związków Nr. 1046 stowarzyszenie pod nazwą „Policyjny Dom Zdrowia".

Warszawa, dnia 23 lutego 1924 r.

Minister Spraw Wewnętrznych
(—) Olpiński
Podsekretarz Stanu.

(M. P.)

Rozporządzenie Rady Ministrów

z dnia 2 lipca 1924 r.

o państwowej pomocy lekarskiej dla funkcjonarjuszów państwowych, sędziów i prokuratorów, ich rodzin oraz emerytów.

(Dz. Ust. R. P. Nr. 73, 1924 r., poz. 725).

Na zasadzie art. 10 ustawy z dnia 9 października 1923 r. o uposażeniu funkcjonarjuszów państwowych i wojska (Dz. U. R. P. Nr. 116, poz. 924) art. 6 ustawy z dnia 5 grudnia 1923 r. o uposażeniu sędziów i prokuratorów (Dz. U. R. P. Nr. 134, poz. 1107) oraz art. 43 ustawy z dnia 11 grudnia 1923 roku o zaopatrzeniu emerytalnem funkcjonarjuszów państwowych i zawodowych wojskowych (Dz. U. R. P. z 1924 r. Nr. 6, poz. 46) zarządza się, co następuje:

§ 1. — **Państwowa pomoc lekarska** przysługuje:

1. funkcjonarjuszom państwowym, wyszczególnionym w art. 1 ustawy z dnia 9 października 1923 r. (z wyjątkiem funkcjonarjuszów państwowych kolei żelaznych), tak mianowanym

na stałe jak i do odwołania (prowizorycznym), jak również przeniesionym w stan nieczynny, względnie w stan rozporządzalności:

2. sędziom i prokuratorom;
3. praktykantom w służbie administracyjnej oraz kandydatom na stanowiska sędziowskie;
4. członkom rodzin osób, wymienionych pod 1. do 3.

Przez członków rodziny rozumie się osoby, wyszczególnione w art. 4 ustawy z dnia 9-go października 1923 r., na które przysługuje prawo pobierania dodatku ekonomicznego. Wyłączeni są ci członkowie rodziny, którzy podlegają obowiązkowi ubezpieczenia na wypadek choroby w myśl ustawy z dnia 19 maja 1920 r. (Dz. U. R. P. Nr. 44, poz. 272).

5. emerytowanym funkcjonarjuszom państwowym, którzy przeniesieni zostali w stan spoczynku po dniu 1 października 1923 r. z powodu niezdolności do służby, przekroczonego wieku lub uzyskania prawa do pełnego uposażenia emerytalnego. Wyłączeni są od pomocy lekarskiej emeryci, którzy z tytułu swego zatrudnienia podlegają obowiązkowi ubezpieczenia na wypadek choroby w myśl ustawy z dnia 19 maja 1920 r. (Dz. U. R. P. Nr. 44 poz. 272).

§ 2. — **Państwowa pomoc lekarska** obejmuje:

1. poradę lekarską, do której należą również najniezbędniejsze zabiegi chirurgiczne, zabiegi w zakresie chorób gardła, oczu, nosa, uszu i inne, zabiegi ginekologiczne, chirurgiczno-akuszeryjne, dentystyczne (leczenie i usuwanie zębów oraz plombowanie najtańszym materjałem), pomoc położnicza;
2. dostarczanie niezbędnych lekarstw i środków opatrunkowych za opłatę 25% ich ceny; odnośnie osób wymienionych w § 1 pod 1. do 3. dostarczanie w wyjątkowych wypadkach okularów (służących do poprawienia refrakcji) i pasków przepuklinowych za opłatą 25 proc. ich ceny;
3. leczenie w szpitalach za opłatą 25 proc. taksy szpitalnej;
4. odnośnie do osób, wymienionych w § 4 pod 1. i 5. kąpiele i zabiegi balneoterapeutyczne za pół ceny w państwowych zakładach zdrojowych;
5. odnośnie do osób wymienionych w § 1 pod 1. — 4. w wyjątkowych wypadkach, zapomogi pieniężne na leczenie w uzdrowiskach.

§ 3. — Pomocy lekarskiej udzielają lekarze urzędowi względnie lekarze (dentyści, położne) przez władze umówione.

§ 4. — Pomoc lekarska, udzielona będzie na podstawie **„karty porady"**, wydawanej przez bezpośrednią władzę służbową funkcjonarjusza, za opłatą manipulacyjną w wysokości 50 groszy. W wypadkach nagłych pomoc może być udzielona bez przedstawienia karty porady, która jednak musi być dostarczona lekarzowi najpóźniej dnia następnego.

Na żądanie lekarza chory winien przedstawić legitymację urzędniczą (służbową) względnie dowód osobisty.

§ 5. — Porady lekarskie udzielane bywają w miejscu wyznaczonem w pewnych zgóry oznaczonych godzinach: jedynie obłożnie chorych odwiedza lekarz w ich mieszkaniach. Pomoc winna być udzielona zasadniczo w dniu wezwania, a w wypadkach ciężkich bezzwłocznie.

W wypadkach nagłych, o ile przybycie lekarza urzędowego względnie umówionego jest niemożliwem, można wezwać lekarza prywatnego. Koszty w tym przypadku (jedynie za pierwszą wizytę) ponosi Skarb Państwa, według taryfy przyjętej dla miejscowych lekarzy, po sprawdzeniu rachunku przez lekarza urzędowego.

W razie koniecznej potrzeby mogą lekarze urzędowi względnie umówieni, kierować chorych do lekarza specjalisty (umówionego); do lekarza specjalisty zamiejscowego może kierować tylko lekarz urzędowy.

§ 6. — Przy zapisywaniu lekarstw i środków opatrunkowych, lekarz winien kierować się zasadami oszczędności bez szkody dla celu terrapeutycznego.

Lekarstwa i środki opatrunkowe, wydaje się w aptekach rządowych lub aptekach umówionych, tylko na podstawie recepty lub polecenia lekarza państwowej pomocy lekarskiej za każdym razem oddzielnie wydanego.

Okulary i paski przepuklinowe zapisuje lekarz urzędowy.

Naświetlania, prześwietlania i analizy będą uskuteczniane tylko na polecenia lekarza urzędowego.

§ 7. — Leczenie szpitalne może mieć miejsce jedynie w szpitalu państwowym lub samorządowym.

Funkcjonarjuszom państwowym do X grupy uposażenia włącznie, sędziom, prokuratorom, kandydatom na stanowiska sędziowskie, oraz członkom rodzin tych osób przysługuje leczenie i utrzymanie w szpitalu według klasy II, wszystkim innym funkcjonarjuszom państwowym oraz członkom ich rodzin według klasy III.

Praktykanci w służbie administracyjnej mają prawo do leczenia i utrzymania według tej klasy, która w myśl powyższego postanowienia przywiązana jest do grupy, według której pobierają uposażenie.

Emerytowani funkcjonarjusze państwowi otrzymują leczenie i utrzymanie w szpitalu według tej klasy, która przysługiwała im w chwili przeniesienia w stan spoczynku.

W razie użycia wyższej klasy, niż ta, która przysługuje danej osobie, Skarb Państwa opłaca

tylko 75 proc. taksy szpitalnej klasy, należącej się po myśli niniejszego paragrafu.

W wyjątkowych wypadkach może Ministerstwo Spraw Wewnętrznych (Generalna Dyrekcja Służby Zdrowia) przyznać zwrot kosztów leczenia, przeprowadzonego w domu, lub w prywatnym zakładzie leczniczym, w wysokości równej kosztom ponoszonym przez Skarb Państwa przy umieszczaniu chorego w szpitalu państwowym lub samorządowym.

§ 8. — Umieszczenie chorego w szpitalu następuje na zlecenie lekarzae urzędowego względnie umówionego:

1. w wypadku choroby zakaźnej;
2. w razie potrzeby zabiegu lekarskiego, którego wykonanie w domu chorego powoduje wyższe koszta, aniżeli utrzymanie i leczenie w szpitalu;
3. o ile chory nie posiada w domu należytej opieki;
4. w wypadkach, kiedy opieka szpitalna jest niezbędnie potrzebna.

§ 9. — Leczenie i utrzymanie w szpitalu państwowym i samorządowym może trwać odnośnie do osób wymienionych w § 1 pod 1. — 3. i 5 najdłużej pół roku, odnośnie do członków rodziny najdłużej trzy miesiące, w ciągu roku kalendarzowego.

§ 10. — Pomoc położnicza udzielana bywa w mieszkaniu położnicy, względnie w państwowym lub samorządowym szpitalu lub zakładzie położniczym.

W braku miejsca w szpitalu lub zakładzie, albo w razie groźnego stanu położnicy, uniemożliwiającego przeniesienie jej tam bez szkody dla zdrowia, pomoc położnicza może być udzielona w zakładzie prywatnym. Koszty porodu w zakładzie prywatnym będą zwracane w wysokości 75 procent taksy szpitalnej tej klasy, która danej osobie przysługuje w myśl § 7 niniejszego rozporządzenia.

Koszty porodu odbytego w mieszkaniu położnicy zwraca się w wysokości 75 proc. kosztów 10-dniowego utrzymania w szpitalu według taksy tej klasy, która przysługuje danej osobie w myśl § 7 niniejszego rozporządzenia.

§ 11. — Zezwolenia na korzystanie z kąpieli lub zabiegów balneoterapeutycznych za pół ceny w państwowych zakładach zdrojowych będą udzielane na podstawie zaświadczenia lekarza urzędowego stwierdzającego konieczność kąpieli względnie zabiegów oraz ich ilość.

§ 12. — Zapomogi na leczenie w uzdrowisku mogą być udzielane w wypadkach koniecznego leczenia klimatycznego na podstawie świadectwa lekarza urzędowego na okres kuracji nie dłuższy niż trzy miesiące. Wysokość zapomogi oblicza się według taksy szpitalnej tej klasy, która danej osobie przysługuje w myśl § 7 niniejszego rozporządzenia. Za podstawę obliczenia służy taksa szpitalna w siedzibie urzędu wojewódzkiego tego województwa, do którego chory udaje się na kurację.

Wypłata zapomogi następuje z reguły po powrocie chorego z uzdrowiska, na podstawie zaświadczenia lekarza umówionego dla danego uzdrowiska lub lekarza urzędowego o odbytej kuracji przy podaniu dnia jej rozpoczęcia i ukończenia.

W wypadkach niezbędnej konieczności może Ministerstwo Spraw Wewnętrznych (Generalna Dyrekcja Służby Zdrowia) na wniosek urzędu, któremu dany funkcjonarjusz podlega, udzielić zaliczki w wysokości, nieprzekraczającej 75 procent całkowitej kwoty przyznanej zapomogi, z tem, że funkcjonarjusz winien po odbytej kuracji udowodnić przeprowadzoną kurację w sposób przepisany w poprzednim ustępie.

§ 13. — Koszty przejazdu lekarza do obłożnie chorego oraz koszty przewiezienia obłożnie chorego do lekarza lub szpitala pokrywa Skarb Państwa.

Za przewiezienie chorego pozamiejscowego do lekarza, koszty podwody będą opłacane względnie zwracane w wysokości ustalonych taks. O ile podróż odbyła się koleją, będą zwrócone koszty podróży chorego stosownie do klasy, przysługującej mu na mocy jego karty legitymacyjnej. Koszty podróży lekarza będą zwracane stosownie do umowy.

Postanowienia niniejszego paragrafu nie mają zastosowania do emerytów.

§ 14. — Opłaty, przewidziane w § 2 i 4 oraz ograniczenia czasu leczenia w szpitalu, przewidziane w § 9 nie mają zastosowania, gdy pomoc lekarska następuje wskutek nieszczęśliwego wypadku, doznanego w czasie lub wskutek pełnienia służby.

§ 15. — Jeżeli zostanie stwierdzone, że wezwanie do chorego było nieuzasadnione, dany funkcjonarjusz obowiązany będzie zapłacić honorarjum lekarza w wysokości przyjętej zasadniczo dla lekarzy miejscowych, jako też i inne koszty z wizytą lekarską połączone.

§ 16. — Zorganizowanie pomocy lekarskiej według zasad ustalonych w niniejszem rozporządzeniu przeprowadzi Ministerstwo Spraw Wewnętrznych (Centralna Dyrekcja Służby Zdrowia) biorąc pod uwagę potrzeby i warunki pracy w poszczególnych działach służby państwowej. Odnośne zarządzenia organizacyjne wydane będą w porozumieniu z Ministerstwem Skarbu.

§ 17. — Pomoc lekarska unormowana niniejszem rozporządzeniem, przysługuje osobom wy-

mienionym w § 1 również w wypadku, gdy pełnią służbę względnie mieszkają na obszarze W. M. Gdańska.

§ 18. — Rozporządzenie niniejsze wchodzi w życie z dniem ogłoszenia. Z dniem tym tracą moc obowiązującą wszelkie przepisy, dotyczące pomocy lekarskiej dla osób, objętych niniejszem rozporządzeniem.

Prezes Rady Ministrów i Minister Skarbu:
(—) W. Grabski.
Minister Spraw Wewnętrznych:
(—) Z. Hübner.

O wykonywaniu praktyki lekarskiej.

Ważniejsze wyjątki z ustawy z dnia 2. XII. 1921 r. (Dz. Ust. Nr. **105**, poz. 762 z 1921 r.)

Art. 1. — Nadzór nad praktyką lekarską należy do Ministerstwa Zdrowia Publicznego, współdziałającego z Izbami Lekarskiemi.

Art. 2. — Prawo wykonywania praktyki lekarskiej posiadają obywatele Państwa, którzy mają dyplom wydany lub nostryfikowany przez polski uniwersytet, odbyli praktykę szpitalną (ewent. w ciągu studjów) i nie są ubezwłasnowolnieni wskutek choroby umysłowej.

Nostryfikacji nie podlegają: dyplomy dawnego państwa Austro-Węgier, wydane przed 1 listopada 1918 r.; niemieckie — przed 27 grudnia 1918 r. i rosyjskie—przed 27 listopada 1917 r. oraz dyplomy równoważne pomienionym.

Art. 3. — Należy zarejestrować się w Generalnej Dyrekcji Zdrowia bezpośrednio lub przez urzędy II instancji i w ciągu dni 14 zgłosić się w Izbie Lekarskiej dla zapisania się na listę lekarzy praktykujących.

Art. 7. — Tylko osoby posiadające prawo wykonywania praktyki używać mogą tytułu lekarza.

Art. 8. — Używanie innych tytułów, nieuznawanych w Polsce jest wzbronione.. Co do używania tytułu specjalisty ograniczeń niema. Lekarze posiadający dyplom uniwersytetu rosyjskiego (punkt 2 ust. 2) i wykonywujący praktykę w Państwie Polskiem mają prawo używać tytułu „doktór" z pominięciem słowa „medycyny".

Art. 9. — Winni przekroczenia przepisów, wyszczególnionych w p. 2, 7, 8 ulegną w drodze administracyjnej karze aresztu i grzywny lub jednej z tych kar.

Art. 10. — Lekarz może być pozbawiony czasowo lub na stałe prawa wykonywania praktyki na drodze postępowania sądowego lub wyroku Izby lekarskiej.

Art. 11. — Lekarza obowiązuje zachowanie tajemnicy o wszystkiem, czego dowiedział się na skutek wykonywania zawodu. Wyjątki stanowią wypadki zezwolenia ujawnienia przez zainteresowanego, żądanie ustawowego zastępcy w razie niewłasnowolności chorego, w obu wypadkach bez krzywdy chorego; zapytanie w drodze urzędowej władz lekarskich ew. kas chorych.

Art. 12. — Lekarze nie mogą wykonywać zawodów uwłaczających powadze zawodu lekarskiego.

Art. 13. — O zaniechaniu wykonywania praktyki należy zawiadomić właściwy urząd wojewódzki i Izbę Lekarską.

Art. 14. — Lekarz winien dać pomoc lekarską w każdym nagłym wypadku, grożącym śmiercią.

Art. 15. — Odstąpienie od leczenia nastąpić może po uwiadomieniu strony.

Art. 16. — Min. Zdrowia może powołać lekarza, który nie przekroczył w dniu powołania 40 roku życia, w wypadkach nadzwyczajnych do cywilnej służby zdrowia.

Art. 17. — Lekarz przystępujący do wykonywania praktyki obowiązany jest zawiadomić o tem w ciągu miesiąca władze administracyjne I. instancji i Izbę Lekarską. Wykonywanie praktyki w kilku miejscowościach jest dozwolone, o ile nie nastąpi sprzeciw Izby Lek. w ciągu miesiąca od dnia zgłoszenia. Spór rozstrzyga Naczelna Izba Lekarska. Przepis powyższy nie dotyczy lekarzy epidemicznych lub zobowiązanych do wykonywania praktyki lekarskiej w różnych miejscowościach, zastępców, lekarzy uzdrowiskowych i specjalistów przy wykonywaniu ich specjalności.

Art. 18. — Lekarze praktykujący na terenie dwóch Izb Lekarskich należeć mogą tylko do jednej z nich, obowiązują ich przepisy każdej z Izb na terenie której czasowo pracują.

Art. 19. — O zmianie miejsca zamieszkania należy powiadomić władze administracyjne I. instancji oraz Izbę Lekarską okręgu, który się opuszcza i do którego się przenosi.

Art. 20. — Za udzielenie pomocy w nagłych wypadkach na wezwanie chorego, władz państwowych i komunalnych należy się zapłata i zwrot wydatków. W razie niemożności uiszczenia należności przez chorego płaci gmina.

Art. 21. — W braku umowy obowiązuje cennik poborów, zatwierdzony przez Wojewódzki Urząd Zdrowia.

Art. 22. — Normy płac za stałe zajęcia ustanawia Izba Lekarska. O ile odbiegają od norm ogłoszonych przez Izbę Lekarską należy uwiadomić Izbę.

Art. 23. — Świadectwa zdrowia mogą być wydawane tylko na podstawie zbadania chorego. Na świadectwie uwidocznić należy: cel wydania, na czyje ręce i żądanie; imię i nazwisko strony, wiek, miejsce zamieszkania, dokładne rozpoznanie (o ile możliwe) cierpienia lub choroby. Rozpoznanie choroby może być opuszczone jeśli jest zbyteczne, lub nasuwa wątpliwości w myśl art. 11 o zachowaniu tajemnicy lekarskiej. (Świadectwo winno być ostemplowane znaczkiem stemplowym za 2 złote).

Ustrój władz Rzeczypospolitej Polskiej.

Podstawą ustroju władz Rzeczypospolitej Polskiej jest ustawa z dnia 17 marca 1921 r. — *Konstytucja Rzeczypospolitej Polskiej*, ogłoszona w Dzienniku Ust. Rzplt. Nr. 44 poz. 267, w szczególności zaś jej art. 2 stanowiący, że „władza zwierzchnia w Rzeczypospolitej Polskiej należy do Narodu. Organami Narodu w zakresie ustawodawstwa są Sejm i Senat, w zakresie władzy wykonawczej — Prezydent Rzeczypospolitej Polskiej łącznie z odpowiedzialnymi Ministrami, w zakresie wymiaru sprawiedliwości — niezawisłe Sądy". Widzimy zatem z powyższego, że jak we wszystkich państwach o ustroju republikańskim funkcje władzy państwowej w Rzeczypospolitej Polskiej podzielono na władze: I — Ustawodawczą, II — Wykonawczą i III — Sądową z tem, że w stosunku do nich Naród jest suwerenem. W powyższym też porządku postaramy się krótko zilustrować ustrój wymienionych władz.

I. Władza ustawodawcza.

Władza ustawodawcza w Rzeczypospolitej Polskiej spoczywa w rękach 1) Sejmu i 2) Senatu (system parlamentarny dwuizbowy).

1. Sejm.

Wedle postanowień art. 11 Konstytucji, Sejm składa się z posłów, wybranych na lat 5, licząc od dnia otwarcia Sejmu, w głosowaniu powszechnem, tajnem, bezpośredniem, równem i stosunkowem. Bliższe postanowienia o wyborach posłów do Sejmu określa ustawa z dnia 28 lipca 1922 r. — Organizacja wyborcza do Sejmu (Dz. Ust. R. P. Nr. 66 poz. 590).

Szczupłe ramy niniejszego szkicu nie pozwalają nam na zastanowienie się nad treścią pomienionej ustawy, dlatego też zaznaczamy krótko:

Czynne prawo wyborcze przysługuje każdemu obywatelowi Rzeczypospolitej z wyjątkiem wojskowych w służbie czynnej, bez różnicy płci, który w dniu ogłoszenia wyborów ukończył 21 lat wieku, używa w pełni praw cywilnych i zamieszkuje w okręgu wyborczym przynajmniej od przedednia ogłoszenia wyborów w „Dzienniku Ustaw". Wybieranymi do Sejmu (bierne prawo wyborcze) mogą być obywatele Rzeczypospolitej Polskiej, posiadający prawo wybierania, nie wyłączając wojskowych w służbie czynnej, bez względu na ich miejsce zamieszkania w kraju lub zagranicą, o ile w dniu ogłoszenia wyborów ukończyli 25 lat wieku.

Wybory przeprowadza się w t. zw. okręgach wyborczych (64 na całą Rzplitą), które znów dzieli się na obwody głosowania.

Z całego obszaru Rzeczypospolitej wybiera się 444 posłów, z czego 372 posłów zostaje wybranych na listy, wystawione w okręgach, a 72 na t. zw. listy państwowe.

Kadencja Sejmu trwa lat 5.

Sejm zwołuje, otwiera, odracza i zamyka Prezydent Rzeczypospolitej.

Na czele Sejmu stoi wybrane przez Sejm Prezydjum Sejmu, złożone z Marszałka, 5-ciu wicemarszałków i 9 sekretarzy.

Dla przygotowania materjału, który ma być poddawanym pod obrady plenarnych zebrań Sejmu utworzone są przez Sejm (w drodze wyboru) *Komisje sejmowe*, które dzielą się na stałe i nadzwyczajne (te drugie do rozpatrzenia, czy zbadania pewnych spraw nadzwyczajnych).

Komisje stałe są następujące:

Administracyjna,
Budżetowa,
Komunikacyjna,
Konstytucyjna,
Ochrony pracy,
Odbudowy kraju,
Opieki społecznej,
Oświatowa,
Prawnicza,
Przemysłowo-handlowa,
Robót publicznych,
Rolna,
Skarbowa,
Wojskowa,
Spraw zagranicznych,
Reform rolnych,
Morska,
Petycyjna,
Regulaminowa i nietykalności poselskiej,
Do walki z drożyzną,
Zdrowia publicznego,
Emigracyjna.

Sprawy biurowe Sejmu załatwia t. zw. kancelarja sejmowa z naczelnikiem na czele (3 st. służb.).

Urzędników kancelarji sejmowej tudzież sejmowych funkcjonarjuszów i straż sejmową mianuje Marszałek Sejmu, który czuwa nad ścisłym stosowaniem regulaminu sejmowego, nad porządkiem i spokojem w sali obrad i na całem terytorjum sejmowem oraz odpowiada za działalność podległych sobie urzędników sejmowych.

2. Senat.

Wedle postanowień art. 36 Konstytucji, tudzież w myśl ustawy z dnia 28 lipca 1921 r. (Dz. Ust. R. P. Nr. 66 poz. 591), zawierającej ordynację wyborczą Senatu, a będącej rozwinięciem pomienionego wyżej art. 36 Konstytucji, Senat składa się z członków, wybranych przez poszczególne województwa w głosowaniu powszechnem, tajnem, bezpośredniem, równem i stosunkowem. Liczba mandatów do Senatu w stosunku do liczby mandatów sejmowych na ilość mieszkańców przypadających wynosi ¼ część. Prawo wybierania do Senatu ma każdy wyborca do Sejmu, który w dniu ogłoszenia wyborów ukończył 30 lat i w dniu tym zamieszkuje w okręgu wyborczym przynajmniej od roku. Prawo wybieralności ma każdy obywatel Rzeczypospolitej Polskiej, posiadający prawo wybierania do Senatu (czynne prawo wyborcze), nie wyłączając wojskowych w służbie czynnej, o ile z dniem ogłoszenia wyborów ukończył lat 40.

Każde województwo stanowi jeden okręg wyborczy, a obwody głosowania do Senatu pokrywają się z obwodami głosowania do Sejmu.

Z całego obszaru Rzeczypospolitej Polskiej wybiera się *111 senatorów*, z czego 93 na listy okręgowe, a 18 na listy państwowe.

Kadencja Senatu trwa lat 5, rozpoczyna się i kończy z kadencją sejmową.

Senat zwołuje, otwiera, odracza i zamyka Prezydent Rzeczypospolitej.

Na czele Senatu stoi wybrane przez senatorów Prezydjum Senatu, złożone z Marszałka Senatu, wicemarszałków i sekretarzy. Senat wybiera również — podobnie jak Sejm — Komisje (stałe i nadzwyczajne), których zadaniem jest przygotowanie materjałów, mających być przedmiotem obrad plenarnych.

Uprawnienia względnie władza Sejmu i Senatu.

Obszar i treść uprawnień i władzy Sejmu i Senatu nie da się ująć w szczupłe ramy niniejszej pracy, dlatego też zmuszeni jesteśmy do ogólnikowego zaznaczenia tu, iż ciałom tym przysługuje *władza ustawodawcza*, czyli stanowienia wszelkich praw publicznych i prywatnych i sposoby ich wykonywania, a to w granicach, zakreślonych Konstytucją. Żadna ustawa nie może przyjść do skutku bez zgody Sejmu, wyrażonej w sposób regulaminowo ustalony (art. 3 Konst.).

Każdy projekt ustawy, uchwalony przez Sejm winien być przekazany Senatowi do rozpatrzenia. Jeżeli Senat przeciwko projektowi ustawy nie podniesie żadnych zarzutów (w ciągu dni 30 od dnia doręczenia mu projektu) Prezydent Rzeczypospolitej zarządza ogłoszenie ustawy, jako obowiązującej.

Sejm może się rozwiązać mocą własnej uchwały, powziętej większością ⅔ głosów przy obecności połowy ustawowej liczby posłów (444 : 2 = 222). Ponadto Prezydent Rzeczypospolitej może rozwiązać Sejm za zgodą ³/₅ ustawowej liczby członków Senatu. Równocześnie w obu wypadkach z samego prawa rozwiązuje się Senat (art. 26 Konst.).

Sejm i Senat łączą się *w Zgromadzenie Narodowe* dla wyboru Prezydenta Rzeczypospolitej oraz dla dokonania rewizji Konstytucji.

Wreszcie należy tu zauważyć, że Rząd jak i poszczególni Ministrowie są odpowiedzialni przed Sejmem. Rada Ministrów tudzież każdy Minister z osobna ustępują na żądanie Sejmu.

II. Władza wykonawcza.

Wedle postanowień art. 2 Konstytucji organem Rządu w zakresie władzy wykonawczej jest Prezydent Rzeczypospolitej Polskiej, łącznie z odpowiedzialnymi przed Sejmem Ministrami i podległymi im urzędnikami.

1. Prezydent Rzeczypospolitej Polskiej.

Prezydenta Rzeczypospolitej Polskiej wybierają na *lat siedem* bezwzględną większością głosów Sejm i Senat, połączone w Zgromadzenie Narodowe. Prezydent Rzeczypospolitej nie może piastować żadnego innego urzędu, ani należeć do składu Sejmu lub Senatu. Jeżeli Prezydent Rzeczypospolitej nie może sprawować urzędu oraz w razie opróżnienia urzędu Prezydenta Rzp. wskutek jego śmierci, zrzeczenia się lub innej przyczyny, zastępuje go Marszałek Sejmu.

Prezydent Rzeczypospolitej podpisuje ustawy wraz z odpowiednimi Ministrami i zarządza ogłoszenie ich w Dzienniku Ustaw. Celem wykonania ustaw i z powołaniem się na upoważnienie ustawowe, Prezydent Rzp. ma prawo wydawać rozporządzenia wykonawcze, zarządzenia, rozkazy i zakazy i przeprowadzenie ich użyciem przymusu zapewnić z tem, że każdy akt rządowy Prezydenta Rzp. wymaga dla swej ważności podpisu prezesa Rady Ministrów i właściwego Ministra, którzy przed podpisaniem aktu, biorą zań odpowiedzialność (art. 44 Konst.).

Prezydent Rzp. mianuje i odwołuje Prezesa Rady Ministrów, mianuje i odwołuje Ministrów, obsadza urzędy cywilne i wojskowe zastrzeżone w ustawach (art. 45 Konst.), jest najwyższym zwierzchnikiem sił zbrojnych Państwa, mianuje Naczelnego Wodza Sił Zbrojnych na wypadek wojny (art. 46 Konst.), posiada prawo darowania i złagodzenia kary oraz darowania skutków zasądzenia karnosądowego (art. 47 Konst.), reprezentuje Państwo na zewnątrz (artykuł 48 Konstytucji), zawiera umowy z innemi państwami i podaje je do wiadomości Sejmu (art. 49 Konst.), wypowiada wojnę i zawiera pokój za uprzednią zgodą Sejmu, zwołuje, otwiera, odracza i zamyka Sejm i Senat (art. 25 Konst.), może rozwiązać Sejm za zgodą ³/₅ ustawowej liczby członków Senatu (art. 26 Konst.), zwołuje Zgromadzenie Narodowe, celem uglądu Prezydenta Rzeczypospolitej, zezwala na zarządzenie Rady Ministrów w przedmiocie czasowego zawieszenia praw obywatelskich: wolności osobistej, nietykalności mieszkania, wolności prasy, tajemnicy

korespondencji, prawa koalicji, zgromadzenia się i rozwiązywania stowarzyszeń (art.124 Konst.). Prezydent Rzeczypospolitej nie jest odpowiedzialny ani parlamentarnie ani cywilnie za czynności urzędowe, może on być pociągnięty do odpowiedzialności tylko na zasadzie uchwały Sejmu przed Trybunał Stanu za zdradę kraju, pogwałcenie Konstytucji lub przestępstwa karne (art. 51 Konst.).

Do załatwiania korespondencji urzędowej Prezydenta Rzeczypospolitej powołana jest Kancelarja Cywilna z Szefem na czele.

2. Rada Ministrów.

Zaznaczona w art. 63 Konstytucji ustawa, określająca liczbę, zakres kompetencji oraz wzajemny stosunek Ministrów tudzież kompetencję Rady Ministrów i władz nie wyszła przeto pod tym względem ma dotąd zastosowanie Dekret Rady Regencyjnej z dnia 3 stycznia 1918 r. (Dz. Pr. Kr. P. Nr. 1 poz. 1) o organizacji Władz Naczelnych Królewstwa Polskiego.

Rada Ministrów jest naczelnym organem zbiorowym, stanowiącym *Rząd Rzeczypospolitej Polskiej* i składa się z Prezesa oraz wszystkich Ministrów. Rada Ministrów ustala zasadnicze wytyczne polityki Rządu, koordynuje działalność poszczególnych Ministrów, rozstrzyga wszelkie sprawy, wychodzące poza zakres kompetencji pojedyńczych Ministrów, uchwala wnioski ustawodawcze (inicjatywa ustawodawcza), przedstawia corocznie Sejmowi budżet Państwa do rozpatrzenia, zarządza zawieszenie praw obywatelskich ze względów bezpieczeństwa publicznego (stan wyjątkowy) i t. d., ponoszą solidarnie odpowiedzialność konstytucyjną i parlamentarną za ogólny kierunek działalności Rządu oraz za akt rządowy Prezydenta Rzeczypospolitej. Rada Ministrów i każdy Minister z osobna ustępują na żądanie Sejmu.

3. Prezes Rady Ministrów.

Prezes Rady Ministrów, którego mianuje i odwołuje Prezydent Rzeczypospolitej podpisuje wraz z odnośnym ministrem każdy akt rządowy Prezydenta Rzeczypospolitej, stawia wnioski w sprawie mianowania i odwoływania Ministrów, jako naczelnik Rządu, Rząd ten reprezentuje na zewnątrz i na wewnątrz (przed Sejmem), przewodniczy Radzie Ministrów, której posiedzenia zwołuje.

4. Prezydjum Rady Ministrów.

Do opracowywania wszelkich spraw, związanych z zakresem działania Prezesa Rady Ministrów i Rady Ministrów powołanem jest Prezydjum Rady Ministrów na zasadzie rozporządzenia Rady Ministrów z dnia 13 marca 1925 r. (Mon. P. Nr. 62 z r. 1925) w sprawie zatwierdzenia statutu organizacyjnego Prezydjum Rady Ministrów. Prezydjum Rady Ministrów, składa się z 5-ciu wydziałów: prezydjalnego, prawnego, prasowego, personalno-organizacyjnego i budżetowo-gospodarczego oraz kancelarji.

Prezydjum Rady Ministrów podlegają ponadto: Najwyższa Komisja Dyscyplinarna, Polska Agencja Telegraficzna, wydawnictwo dziennika urzędowego „Monitor Polski", oraz Dyrekcja Drukarń Państwowych, organizację których to instytucji regulują specjalne przepisy.

Ministerstwa.

Posiadamy 12 Ministerstw, a mianowicie:

1. Ministerstwo Spraw Wewnętrznych,
2. Ministerstwo Spraw Zagranicznych,
3. Ministerstwo Skarbu,
4. Ministerstwo Spraw Wojskowych,
5. Ministerstwo Sprawiedliwości,
6. Ministerstwo Przemysłu i Handlu,
7. Ministerstwo Kolei,
8. Ministerstwo Wyznań Religijnych i Oświecenia Publicznego,
9. Ministerstwo Rolnictwa i Dóbr Państwowych,
10. Ministerstwo Reform Rolnych,
11. Ministerstwo Robót Publicznych,
12. Ministerstwo Pracy i Opieki Społecznej.

Postaramy się tu w krótkich zarysach podać organizację względnie kompetencję poszczególnych Ministerstw.

1. Ministerstwo Spraw Wewnętrznych.

Organizacja oraz zakres działania Ministerstwa Spraw Wewn. opiera się na postanowieniach Rady Ministrów z dnia 3 marca 1924 r. (Mon. P. Nr. 61 z r. 1924) względnie z dnia 16 lipca 1924 r. (Mon. P. Nr. 170 z r. 1924) w przedmiocie statutu organizacyjnego Min. Spr. Wewn.

Ministerstwo Spraw Wewnętrznych dzieli się na 4 departamenty: I Administracyjny, II Bezpieczeństwa Publicznego i Prasy) III Samorządu i IV Departament Zdrowia pod nazwą: Generalna Dyrekcja Służby Zdrowia (powstały z dawnego Ministerstwa Zdrowia Publ.). Ponadto bezpośrednio podlegają Ministrowi Spr. Wewn., jako niewłączone do żadnego z powyższych Departamentów Wydziały: Prezydjalny i Polityczny, tudzież Główny Inspektor Ministerstwa Spraw Wewn.

Departament I Administracyjny składa się z 4 wydziałów: Organizacyjny, Administracyjny, Osobowy i Budżetowo-Rachunkowy. Dyrektorowi tegoż Departamentu podlega nadto Inspektor dla spraw administracyjnych.

Departament II Bezpieczeństwa Publ. i Prasy obejmuje 5 wydziałów: Bezpieczeństwa Publicznego, Porządku Publicznego i Policji, Ochrony Granic, Prasowego, Obywatelstwa i Przynależności.

Dyrektorowi pomienionego Departamentu podlega ponadto inspektor dla spraw bezpieczeństwa oraz Komenda Główna Policji Państwowej, której organizację określają specjalne przepisy Ministerstwa Spraw Zagranicznych z dnia 28 grudnia 1922 roku (Mon. P. Nr. 30 z r. 1923).

Z uwagi na ścisłą łączność zakresu kompetencji rzeczonego Departamentu z zakresem działania Komendy Głównej Policji P. i podległych jej organów Policji podamy tu w krótkości zakres kompetencji poszczególnych Wydziałów tego Departamentu.

Wydział Bezpieczeństwa Publicznego obejmuje wszystkie sprawy, związane z bezpieczeństwem Państwa, nie należące do kompetencji innych Wydziałów oraz sprawy stowarzyszeń.

Wydział Porządku Publicznego i Policji obejmuje sprawy porządku publicznego, administracyjno-policyjne, organizację i ustosunkowanie służby bezpieczeństwa do władz państwowych i samorządowych, do władz wojskowych oraz zażalenia na działalność organów policji.

Ponadto przy Wydziale tym istnieje Biuro Centralne dla zwalczania handlu żywym towarem.

Wydział Ochrony Granic obejmuje sprawy ochrony granic, sprawy cudzoziemców, repatrjacji, reemigracji, deportacji i paszportów zagranicznych.

Wydział Prasowy obejmuje sprawy prasowe, autorskie, drukarskie oraz widowisk.

Wydział dla Spraw Obywatelstwa i Przynależności obejmuje sprawy przynależności państwowej i gminnej.

Departament III Samorządu składa się z 3-ch wydziałów: Samorządu Ziemskiego, Samorządu Miejskiego i Wydziału Aprowizacyjnego. Ponadto dyrektorowi pomienionego departamentu podlega inspektor dla spraw samorządowych.

Departament IV Zdrowia — „Generalna Dyrekcja Służby Zdrowia" składa się z 6-ciu Wydziałów: Inspekcyjno-Organizacyjnego, Higjeny Społecznej, Walki z Chorobami Zakaźnemi, Zakładów Leczniczych i Uzdrowisk, Farmaceutycznego i Statystycznego.

Ponadto generalnemu dyrektorowi służby zdrowia podlega inspektor państwowej służby zdrowia.

Wreszcie zaznaczyć tu wypada, iż Ministerstwu Spraw Wewnętrznych podlegają prócz Komendy Głównej Policji Państwowej (o czem mowa wyżej) bezpośrednio: 1. Urząd dla spraw mniejszości (art. 148 Polsko - Niemieckiej Konwencji), 2. władze administracyjne II instancji i Komisarjat Rządu na m. st. Warszawę (o czem mowa niżej), 3. Korpus Ochrony Pogranicza, 4. Państwowy Zakład Higjeny, 5. Państwowy Zakład Badania Surowic, 6. Państwowy Instytut Farmaceutyczny, 7. Państwowe Zakłady badania żywności i przedmiotów użytku.

2. Ministerstwo Spraw Zagranicznych.

Organizacja i zakres działania tego Ministerstwa opiera się na rozporządzeniu Rady Ministrów z dnia 2. VII. 1924 r. (Mon. P. Nr. 158 z r. 1924) w sprawie statutu organizacyjnego Ministerstwa Spr. Zagranicznych.

Do zakresu działania Ministerstwa Spraw Zagranicznych należy nawiązywanie, podtrzymywanie i rozwijanie stosunków Rzeczypospolitej z zagranicą, przygotowywanie i wykonywanie umów międzypaństwowych, zawartych względnie uznanych przez Rzeczpospolitą, ochrona obywateli polskich zagranicą, tudzież opieka ekonomicznych interesów polskich na terenie państw obcych.

Pomienione Ministerstwo dzieli się na: Departament Ekonomiczny, Departament Konsularny i Protokół Dyplomatyczny.

Ministerstwu Spraw Zagranicznych podlegają jego organa, sprawujące zastępstwo Rzeczypospolitej w państwach obcych. Organami tymi są: Poselstwa, jako przedstawicielstwa dyplomatyczne polskie, prowadzące politykę zewnętrzną Rzeczypospolitej i znajdujące się z reguły w stolicach państw obcych (poselstwo w Paryżu zmienione ostatnio na ambasadę), tudzież Konsulaty, które, jako placówki Rzeczypospolitej zagranicą, powołane są do sprawowania opieki prawnej nad obywatelami polskimi, znajdującymi się na terytorjum państw obcych, oraz do ochrony interesów ekonomicznych polskich zagranicą.

Ministrowi Spraw Zagranicznych podlega ponadto Komisarz Generalny Rzeczypospolitej w w. m. Gdańsku, sprawujący tamże zastępstwo interesów Rzeczypospolitej Polskiej.

3. Ministerstwo Skarbu.

Do zakresu działania Ministerstwa Skarbu należą wszelkie sprawy, dotyczące skarbowości i finansowej polityki Rzeczypospolitej w szczególności zaś sprawy podatków, ceł, monopoli i akcyz, sprawy budżetowe Państwa, kredytowe, monetarne i emisyjne tudzież nadzór nad zakładami kredytowemi, ubezpieczonemi i t. d.

Na zasadzie rozporządzenia Rady Ministrów z dnia 25. II. 1924 r. (Mon. P. Nr. 65 z r. 1924) w przedmiocie statutu organizacyjnego Ministerstwa Skarbu, Ministerstwo to obejmuje: 1. Departament Prezydjalny, 2. Departament Obrotu Pieniężnego, 3. Departament Budżetowy, 4. Departament Ceł, 5. Departament Podatków i Opłat, 6. Departament Akcyz i Monopolów, 7. Departament Kasowy, 8. Państwowy Urząd Kontroli Ubezpieczeń.

Zaznaczyć tu należy, iż Departamentowi Akcyz i Monopoli podlegają urzędy o specjalnym zakresie działania: a) Generalna Dyrekcja Loterji Państwowej, b) Dyrekcja Polskiego Monopolu Tytuniowego, c) Dyrekcja Państwowego Monopolu Spirytusowego.

Ponadto zgodnie z postanowieniami ustawy z dnia 4 lipca 1923 r. (Dz. U. R. P. Nr. 75, poz. 583), Ministrowi Skarbu podlega Główny Urząd Likwidacyjny, do zakresu działania którego należy: uchwalenie wysokości strat, poniesionych wskutek wojny przez Państwo i poszczególnych jego obywateli, przeprowadzanie rozrachunku Państwa Polskiego z innemi państwami z tytułu przynależności b. dzielnic Rzeczypospolitej do b. państw zabor-

czych oraz z tytułu b. okupacji, sprawy wszelkich odszkodowań i rozrachunek z poszkodowanymi, sprawy likwidacyjne, wynikające z wojny światowej i polsko-rosyjskiej.

Ministerstwo Skarbu, jako naczelna władza skarbowa, wykonuje swoje zadania przez podległe sobie władze skarbowe II i I instancji oraz organa skarbowe.

Władzami skarbowemi II instancji są: 1. Izby Skarbowe i 2. Dyrekcje Ceł.

ad 1. Izbom Skarbowym podlegają władze skarbowe I instancji, mianowicie: a) Urzędy Skarbowe podatków i opłat skarbowych (Urzędy te na terenie Małopolski zwą się Inspekt. Skarb.), b) Urzędy Skarbowe Akcyz i Monopolów wraz z podległemi sobie organami wykonawczemi (Kontrola Skarbowa). Na terenie Małopolski istnieją ponadto t. zw. Urzędy wymiaru należytości oraz Urzędy Ewidencji Katastru podatku gruntowego, c) Kasy Skarbowe.

ad 2. Dyrekcjom Ceł podlegają, jako władze celne I instancji — Urzędy Celne oraz Straż Celna, która, jako organ wykonawczy władz celnych powołaną jest do celnej ochrony granic i zapobieganiu nielegalnemu przekraczaniu granicy. (Ochrona granicy wschodniej stanowi pod tym względem odchylenie, o tyle, że straż celna powołaną jest tylko do celnej ochrony granicy).

4. Ministerstwo Spraw Wojskowych.

Do zakresu działania Ministerstwa Spraw Wojskowych należy organizacja i wyszkolenie sił zbrojnych Rzeczypospolitej.

Ministerstwo Spraw Wojskowych obejmuje:

a) **10 Departamentów,** do zakresu działania których należą sprawy uzupełnienia, zaopatrzenia, uzbrojenia, umundurowania, organizacji sądownictwa wojskowego i przemysłu wojennego,

b) **Sztab Generalny,** do zakresu działania którego należą sprawy organizacji, mobilizacji i demobilizacji, wyszkolenia i sprawy osobowe całej siły zbrojnej Państwa.

Na czele Sztabu Generalnego stoi Szef Sztabu Generalnego.

c) **Szefostwo Administracji Armji,** kierujące sprawami administracji i zaopatrzenia armji,

d) **Korpus Kontrolerów,** do zakresu działania którego należy kontrola wszystkich spraw, związanych z administracją i zaopatrzeniem armji,

e) **Kierownictwo Marynarki Wojennej.**

Wniesiony przez Rząd do Sejmu przojekt ustawy o organizacji naczelnych władz wojskowych wprowadzić niechybnie w najbliższej przyszłości szereg zmian w ustroju i wzajemnem ustosunkowaniu wzmiankowanych wyżej władz wojskowych.

Całe Państwo podzielone jest pod względem administracyjno - wojskowym na jednostki terytorjalne zwane Dowództwami Okręgów Korpusu z dowódcami Okr. Korp. na czele, podległymi bezpośrednio Ministrowi Spraw Wojskowych. Dowódcy Okr. Korp. są władzą wojskową na podległym sobie pod względem wojskowym terytorjum.

Władzami wojskowemi I instancji, podległemi Dowódcom Okr. Korp. są t. zw. Powiatowe Komendy Uzupełnień, do zakresu działania których należy uzupełnianie w porozumieniu z miejscowemi władzami administracyjnemi siły zbrojnej i prowadzenie administracji rezerw (ewidencja i t. d.) na terenie powierzonego sobie pod względem wojskowym okręgu.

5. Ministerstwo Sprawiedliwości.

Do zakresu działania Ministerstwa Sprawiedliwości należą wszelkie sprawy, związane z zarządem wymiaru sprawiedliwości oraz administracja więziennictwa.

Na zasadzie rozporządzenia Rady Ministrów z dnia 21. I. 1924 r. (Mon. P. Nr. 26) w skład Ministerstwa Sprawiedliwości wchodzą:

Departament Ustawodawczy, Administracyjny i Karny.

Z uwagi na to, że Minister Sprawiedliwości jest zarazem Naczelnym Prokuratorem, przeto funkcje ze stanowiskiem tem związane spełnia on przy pomocy przydzielonych sobie prokuratorów.

Ponadto w skład pomienionego Ministerstwa wchodzi Redakcja i Administracja Dziennika Ustaw R. P., tudzież z temże Ministerstwem stosunkowo luźnie związana Kom. Kodyfikacyjna Rzeczypospolitej Polskiej, zorganizowana na zasadzie Ustawy z dnia 3 czerwca 1919 r. (Dz. Pr. P. Nr. 44 poz. 315) dla przeprowadzenia unifikacji całokształtu ustawodawstwa, tak karnego, jak i cywilnego na terenie Rzeczypospolitej.

Wobec tego, że organizację władz sądowych omówimy niżej w tytule III niniejszej pracy, przeto nie uważamy za wskazane przedstawiać organizacji władz wymiaru sprawiedliwości, podległych Ministerstwu Sprawiedliwości.

6. Ministerstwo Przemysłu i Handlu.

Do zakresu działania Ministerstwa Przemysłu i Handlu należą sprawy polityki przemysłowej i handlowej, sprawy ustawodawstwa w powyższym zakresie, czuwanie nad prawidłowem wykonywaniem przepisów prawnych przemysłowych i handlowych, ochrona handlu, sprawy górnicze, miar i wag, nadzór nad przemysłowemi i handlowemi towarzystwami akcyjnemi, sprawy izb handlowych i przemysłowych, tudzież sprawy marynarki handlowej (te ostatnie — w zakresie przewidzianym rozporządzeniem Rady Ministrów z dnia 1. XII. 1921 r. (Dz. U. R. P. Nr. 103, poz. 742).

Wedle rozporządzenia Rady Ministrów z dnia 18. III. 1921 r. (Mon. P. Nr. 74) względnie z dnia 3 II. 1922 r. (Mon. P. Nr. 56) Ministerstwo Przemysłu i Handlu dzieli się na 5 Departamentów: 1. Ogólny, 2. Górniczo-Hutniczy, 3. Przemysłowy, 4. Handlowy, 5. Marynarki Handlowej.

Ponadto Ministrowi Przemysłu i Handlu podlegają:

a) Główny Urząd Miar wraz z podległymi temuż urzędowi okręgowymi i miejscowymi urzędami miar. Wedle postanowień Dekretu z dnia 8. II. 1919 r. (Dz. Pr. R. P. Nr. 15, poz. 211) o miarach do zadań Urzędu Miar należą sprawy związane z legalizacją narzędzi mierniczych,

b) Główny Urząd probierczy wraz z podległymi mu Okręgowymi Urzędami Probierczymi, do zakresu działania którego w myśl rozporządzenia Rady Ministrów z dnia 5. VIII. 1921 r. (Dz. U. R. P. Nr. 69, poz. 457) należą sprawy probiernictwa wyrobów z kruszców szlachetnych oraz państwowy nadzór nad przemysłem i handlem złotniczym.

c) Urząd Patentowy, do zakresu działania którego, wedle Ustawy z dnia 5. II. 1924 r. (Dz. U. R. P. Nr. 31, poz. 306) należą sprawy związane z ochroną wynalazków oraz wzorów i znaków towarowych,

d) Generalna Dyrekcja Poczt i Telegrafów, wraz z podległymi jej Okręgowymi Dyrekcjami Poczt i Telegrafów, tudzież urzędami pocztowymi. Generalna Dyrekcja Poczt i Telegrafów utworzoną została na skutek likwidacji Ministerstwa Poczt i Telegrafów, przeprowadzonej na skutek rozporządzenia Prezydenta Rzeczypospolitej z dnia 18. 1. 1924 r. (Dz. U. R. P. Nr. 9, poz. 85)

Władze przemysłowe II i I instancji należą do władz zespolonych (w rozumieniu art. 66 Konstytucji) z tego też powodu władzami temi są władze administracyjne II i I instancji, t. j. Urzędy Wojewódzkie i Starostwa sprawujące agendy przemysłowe przez swoje wydziały względnie oddziały przemysłowe. Natomiast odmiennie przedstawia się sprawa władz górniczych II i I instancji, t. j. wyższych Urzędów Górniczych i podległych im Okręgowych Urzędów Górniczych, zorganizowanych wedle postanowień Ustawy z dnia 11. IV. 1924 r. (Dz. U. R. P. Nr. 40, poz. 424) o władzach górniczych, albowiem urzędy te są organami Ministerstwa Przemysłu i Handlu, nie zespolonemi ściśle we władzach administracyjnych II i I instancji. Podobnie ma się rzecz również z Urzędami Marynarki Handlowej.

7. Ministerstwo Kolei.

Zgodnie z postanowieniami Ustawy z dnia 12. VI. 1924 r. (Dz. U. R. P. Nr. 57, poz. 580) do zadań Ministra Kolei należy naczelny zarząd kolei państwowych oraz zwierzchni nadzór nad kolejami prywatnemi, poruszanemi siłą mechaniczną oraz nad lotnictwem cywilnem z tem, że koleje państwowe stanowią przedsiębiorstwo państwowe samostarczalne pod względem budżetowym.

Na zasadzie rozporządzenia Rady Ministrów z dnia 4. X. 1923 r. (Mon. P. Nr. 233) Min. Kolei obejmuje prócz Wydziału Prezydjalnego, zależnego wprost od Ministra Kolei, 6 Departamentów: 1. Administracyjny, 2. Finansowy, 3. Handlowo-Taryfowy, 4. Eksploatacyjny, 5. Utrzymania i Budowy, 6. Mechaniczny i Zasobów.

Ministerstwu Kolei podlegają Dyrekcje Kolei Państwowych (Warszawska, Radomska, Wileńska, Krakowska, Lwowska, Stanisławowska, Pomorska, Katowicka, Gdańska), których teren działalności nie pokrywa się bynajmniej z terenem władz administracyjnych, z któremi też Dyrekcje jak i podległe im władze i urzędy kolejowe nie są zespolone (odrębna administracja kolejowa). Organizacja i zakres działania Dyrekcji Kolei Państwowych oraz podległych im władz i urzędów są oparte na dotąd obowiązujących przepisach dzielnicowych.

8. Ministerstwo Wyznań Religijnych i Oświecenia Publicznego.

Do zakresu działania Ministerstwa Wyznań Religijnych i Oświecenia Publicznego należy zarząd szkolnictwa wszelkich stopni i typów, zwierzchnia władza rządowa nad szkołami akademickiemi, opieka nad nauką, literaturą i sztuką, tudzież wykonywanie opieki Państwa w sprawach wyznaniowych.

Na zasadzie rozporządzenia Rady Ministrów z dnia 26. VI. 1924 r. (Mon. P. Nr. 153) pomienione Ministerstwo obejmuje Departamenty: 1. Ogólny, 2. Szkolnictwa Powszechnego, 3. Szkolnictwa Średniego, 4. Szkolnictwa Zawodowego, 5. Nauk Szkół Wyższych, 6. Sztuki (powstały z dawnego Ministerstwa Sztuki i Kultury), 7. Wyznań, tudzież Wydział Archiwów (załatwiający sprawy organizacji i administracji archiwów państwowych.)

Z uwagi na to, że organizacja władz szkolnych, jako rzecz nader obszerna, nie może być przedstawioną w sposób tak fragmentaryczny, jak tego wymagają ramy niniejszej pracy, przeto nie podajemy jej tu, zaznaczając jedynie, że szkolnictwo należy do działów niezespolonych we władzach administracyjnych II i I instancji, w rozumieniu art. 66-go Konstytucji, oraz że władzami szkolnemi, podległemi Min. Wyzn. Rel. i Ośw. Publ. są Kuratorowie Okręgów Szkolnych (władze szkolne II instancji: w Warszawie, Łodzi, Wilnie, Krakowie, Lwowie, Poznaniu), którym podlegają inspektorowie szkolni, mający swoje siedziby w powiatach (Ustawa z dnia 4. VI. 1920 r. (Dz. U. R. P. Nr. 50, poz. 304 o Tymczasowym ustroju władz szkolnych).

Natomiast władze administracyjne są władzami II i I instancji w sprawach wyznaniowych oraz w sprawach sztuki i kultury.

9. Ministerstwo Rolnictwa i Dóbr Państwowych.

Do zakresu działania Ministerstwa Rolnictwa i Dóbr Państwowych należą sprawy rolnictwa, weterynarji, leśnictwa, rybactwa, hodowli zwierząt oraz zarząd dóbr państwowych.

Na zasadzie rozporządzenia Rady Ministrów z dnia 18. III. 1921 r. (Mon. P. Nr. 74) pomienione Ministerstwo obejmuje Departamenty: 1. Ogólny, 2. Rolnictwa, 3. Weterynarji, 4. Leśnictwa. Ponadto Ministrowi Rolnictwa i Dóbr Państwowych podlega Zarząd Stadnin Państwowych (Rozp. Rady Ministrów z dnia 4. VIII. 1919 r. (Dz. U. R. P. Nr. 61, poz. 4) i z dnia 16. IX. 1919 r. (Dz. U. R. P. Nr. 82, poz. 447) i Generalna Dyrekcja Lasów Państwowych wraz z podporządkowanemi jej Okręgowemi Dyrekcjami Lasów Państwowych, którym znów podlegają Nadleśnictwa, jako lokalne władze leśne (Rozp. Prezydenta Rzeczypospolitej z dnia 28. VI. 1924 r. (Dz. U. R. P. Nr. 56, poz. 570 i rozp. z dnia 30. IX. 1924 r. Mon. P. Nr. 225).

Sprawy, będące przedmiotem kompetencji Ministerstwa Rolnictwa i Dóbr Państwowych załatwiane są w II i I instancji przez władze administracyjne II i I instancji, t. j. przez Urzędy Wojewódzkie i Starostwa (specjalne wydziały rolnictwa i weterynarji, a nawet dóbr państwowych — w urzędach wojewódzkich, referaty w starostwach).

Zaznaczyć tu należy, że dla spraw morskiego rybołóstwa i przemysłu rybackiego utworzono w roku 1921 t. zw. Morski Urząd Rybacki w Pucku, wraz z podległemi temuż urzędowi Laboratorjum Rybackiem w Helu.

10. Ministerstwo Reform Rolnych.

Na zasadzie Ustawy z dnia 6 lipca 1923 r. (Dz. U. R. P. Nr. 71, poz. 556) ustanowiono Urząd Ministra Reform Rolnych, którą to ustawą zniesiono jednocześnie Urząd Prezesa Głównego Urzędu Ziemskiego z tem, że wszelkie uprawnienia, zastrzeżone w poszczególnych ustawach zarówno temuż Prezesowi, jak i podległemu mu Głównemu Urzędowi Ziemskiemu, przeszły na Ministra Reform Rolnych.

Ustawa z dnia 11. XII. 1923 r. (Dz. U. R. P. Nr. 90, poz. 706) określa zakres działania Ministra Reform Rolnych, organizację urzędów i komisji działania Ministra Reform Rolnych należy przebuziemskich. Wedle pomienionej ustawy do zakresu dowa ustroju rolnego, tudzież regulowanie nowego ustroju rolnego, w szczególności zaś: przygotowywanie odnośnych projektów ustawodawczych, wykonywanie ustaw, dotyczących rzeczonej przebudowy, sprawy parcelacji i kolonizacji, sprawy ustroju gospodarstw rolnych (zcalanie gruntów, służebności, podział gruntów wspólnych), regulowanie obrotu ziemią, organizacja urzędów ziemskich, sprawy Państwowego Banku Rolnego (finansowanie reformy rolnej), udzielanie upoważnień do przeprowadzania prac, związanych z przebudową ustroju rolnego, sprawy b. pruskiej Komisji Kolonizacyjnej i b. austrjackich komisji agrarnych, likwidacja spraw oddziałów b. ros. Banku Włościańskiego na ziemiach polskich.

Wedle statutu organizacyjnego, zatwierdzonego rozporządzeniem Rady Ministrów z dnia 2. I. 1924 r. (Mon. P. Nr. 5) Ministerstwo Reform Rolnych obejmuje 3 Departamenty: 1. Administracyjny, 2. Parcelacji i Osadnictwa, 3. Regulacji Rolnych i Pomiarów, tudzież Biuro Głównej Komisji Ziemskiej.

Cytowaną wyżej ustawą z dnia 11. VIII. 1924 ustanowiono przy Ministerstwie Reform Rolnych Główną Komisję Ziemską z Ministrem Reform Rolnych, jako jej prezesem. Komisja ta jest ciałem kolegjalnem (art. 5 cyt. ustawy), orzekającem w drugiej i ostatniej instancji względnie opinjującem w sprawach przekazanych jej przez przepisy prawne, a dotyczące ustroju rolnego.

Władzami wykonawczemi podległemi bezpośrednio Ministrowi Reform Rolnych (art. 8 cyt. ustawy) są Okręgowe Urzędy Ziemskie z prezesami na czele, przy których znów urzędują Okręgowe Komisje Ziemskie, działające, jako I instancja w stosunku do Głównej Komisji Ziemskiej.

Okręgowym Urzędom Ziemskim podlegają bezpośrednio utworzone przez Ministra Reform Rolnych w miarę potrzeby powiatowe urzędy ziemskie, których kompetencja rozciągać się może na jeden lub więcej powiatów.

11. Ministerstwo Robót Publicznych.

Wedle postanowień Ustawy z dnia 29. IV. 1919 r. (Dz. Pr. P. P. Nr. 39, poz. 283) do zakresu działania Ministerstwa Robót Publicznych należy: budownictwo wodne, budowa i utrzymanie dróg publicznych kołowych i mostów, tudzież nadzór nad gospodarką drogową organów samorządowych, budowa, utrzymanie i zarząd wszelkich budynków państwowych z wyjątkiem kolejowych, górniczych i strategicznych, nadzór nad gospodarką budowlaną organów samorządowych i instytucji o charakterze publicznym, osadnictwo ludzkie (regulacja i rozbudowanie miast i wsi i zdrojowisk, kanalizacja i wodociągi, polityka budowlana, odbudowa osad, zniszczonych przez wojnę i klęski elementarne, pomiary kraju (dla sporządzenia map katastralnych), popieranie ruchu turystycznego, ogólna administracja i policja techniczna z wyjątkiem kolejowej, górniczej i przemysłowej, współdziałanie z innemi Ministerstwami w sprawach technicznych.

Wedle statutu organizacyjnego, zatwierdzonego rozporządzeniem Rady Ministrów z dnia 22. X. 1923 r. (Mon. P. Nr. 250) Ministerstwo Robót Publicznych obejmuje Departamenty: 1. Administracyjny, 2. Wodny, 3. Budowlany, 4. Drogowy, — oraz Wydział Prezydjalny.

Na terenie województw i powiatów sprawy należące do resortu Ministerstwa Robót Publicznych należą do kompetencji władz administracyjnych II i I instancji, w których to władzach organa pomienionego Ministerstwa są zespolone w rozumieniu art. 66 Konstytucji. Organami tymi są w województwach Wydziały Robót Publicznych (dotąd zwano Okręgowemi Dyrekcjami Robót Publ.), w powiatach zaś architekci i inżynierowie powiatowi.

Na zasadzie rozporządzenia Ministra Robót Publicznych z dnia 17. XII. 1923 r. (Dz. U. R. P. Nr. 135, poz. 1129) Dyrekcja Okręgu regulacji rzek żeglowych w Warszawie otrzymała nazwę Dyrekcji Dróg Wodnych w Warszawie. Ponadto takąż Dyrekcję Dróg Wodnych utworzono w Wilnie.

Do zakresu działania pomienionych Dyrekcji, zależnych bezpośrednio od Ministerstwa Robót Publicznych, należą sprawy, związane z budownictwem wodnym, administracją wodną, administracją wewnętrzną służby wodnej.

Dyrekcjom dróg wodnych podlegają bezpośrednio t. zw. zarządy dróg wodnych, powołane do kierowania robotami na drogach wodnych oraz zawiadywania majątkiem administracji wodnej.

12. Ministerstwo Pracy i Opieki Społecznej.

Do zakresu działania Ministerstwa Pracy i Opieki Społecznej należą sprawy dobroczynności publicznej, opieki państwowej nad ofiarami wojny, sprawy stosunków robotniczych, opieki nad emigracją robotniczą, sprawy inspekcji fabrycznej oraz przygotowanie prawodawstwa ochrony pracy i ubezpieczeń społecznych (art. 29 Dekretu Rady Regencyjnej z dnia 3. I. 1918 r. (Dz. Pr. Kr. Polskiego Nr. 1, poz. 1).

Wedle rozporządzenia Rady Ministrów z dnia 18 marca 1921 r. (Mon. P. Nr. 74) Ministerstwo Pracy i Opieki Społecznej obejmuje Departamenty: 1. Administracyjny, 2. Ochrony Pracy, 3. Ubezpieczeń Społecznych oraz Wydział Administracji i Inspekcji Pracy.

Ministrowi Pracy i Opieki Społecznej podlegają bezpośrednio następujące urzędy centralne:

1. Urząd Głównego Inspektora Pracy (Dekr. z dnia 3. I. 1919 r., Dz. Pr. P. Nr. 5, poz. 90), którego zadaniem jest wykonywanie zwierzchniego nadzoru i kierownictwo czynnościami inspektorów pracy (art. 5 cyt. Dekr.).

Główny Inspektor Pracy jest bezpośrednim organem zwierzchnim w stosunku do okręgowych inspektorów pracy, którym znów podlegają obwodowi inspektorowie pracy.

2. Główny Urząd Ubezpieczeń, którego kompetencję określa Ustawa z dnia 19. V. 1920 r. (Dz. U. R. P. Nr. 44, poz. 272) o obowiązkowem ubezpieczeniu na wypadek choroby. Urząd ten (art. 98 cyt. ustawy) wykonuje kierownictwo i nadzór w dziale ubezpieczeń na wypadek choroby, a to za pośrednictwem podporządkowanych sobie Okręgowych Urzędów Ubezpieczeń, zaś te ostatnie sprawują nadzór nad czynnościami kas chorych, utworzonych w każdym powiecie, celem obowiązkowego ubezpieczenia na wypadek choroby.

3. Urząd Emigracyjny, do zakresu działania którego wedle rozporządzenia Rady Ministrów z dnia 20. X. 1924 r. (Dz. U. R. P. Nr. 94, poz. 873) — należą wszystkie sprawy, dotyczące emigracji, reemigracji i opieki nad uchodźcami. Przy urzędzie tym istnieje t. zw. Rada Emigracyjna, jako organ doradczy.

Urząd Emigracyjny wykonuje swoje zadania przez Państwowe Urzędy Pośrednictwa Pracy, podporządkowane władzom administracyjnym I-ej instancji.

Sprawy należące do resortu Ministerstwa Pracy i Opieki Społecznej załatwiane są w granicach województw przez Urzędy Wojewódzkie (Wydziały Pracy i Opieki Społecznej), zaś w granicach powiatów przez podległe władzom administracyjnym, jak to już zaznaczono wyżej, Państwowe Urzędy Pośrednictwa Pracy.

Władysław Długocki
st. referent Min. Spraw. Wewn.

Trybunał Stanu.

Wedle postanowień art. art. 51, 59 i 64 Konstytucji Prezydent Rzeczypospolitej oraz Ministrowie mogą być pociągnięci przez Sejm do odpowiedzialności konstytucyjnej, względnie karnej (za czynności urzędowe Prezydent Rzeczypospolitej nie jest odpowiedzialny, ani parlamentarnie, ani cywilnie).

W wypadkach powzięcia przez Sejm tego rodzaju uchwały, sprawę rozpatruje i wyrok wydaje Trybunał Stanu według postanowień ustawy z dnia 27. IV. 1923 r. (Dz. U. R. P. Nr. 59 poz. 415), którą to ustawą w wykonaniu cytowanych wyżej artykułów Konstytucji Trybunał Stanu utworzył. Siedzibą Trybunału Stanu jest m. st. Warszawa. Trybunał ten składa się z Pierwszego Prezesa Sądu Najwyższego, jako przewodniczącego oraz dwunastu członków, których wybierają z poza swojego grona: ośmiu Sejm i czterech Senat. Tak poszczególnym członkom, jakoteż całemu Trybunałowi Stanu w sprawowaniu jego urzędu sędziowskiego przysługują te same prawa, co sądom powszechnym, t. j. niezawisłość, prawo swobodnej oceny i t. d. z tem, że orzeczenia Trybunału Stanu nie mogą być zmieniane nawet przez władzę ustawodawczą.

Najwyższy Trybunał Administracyjny.

Wedle art. 73 Konstytucji do orzekania o legalności aktów administracyjnych w zakresie administracji tak rządowej jak i samorządowej powołanem jest sądownictwo administracyjne z Najwyższym Tryunałem Administracyjnym na czele. W myśl pomienionego artykułu ustawą z dnia 3. VIII. 1922 r. (Dz. U. R. P. Nr. 67 poz. 600) powołano do życia Najwyższy Trybunał Administracyjny, składający się z Pierwszego Prezesa oraz odpowiedniej ilości sędziów, którym w wykonaniu ich urzędowych czynności przysługują wszystkie prawa, zastrzeżone dla sędziów (niezawisłość, prawo swobodnej oceny i t. d.).

Najwyższy Trybunał Administracyjny rozpoznaje skargi i wydaje orzeczenia w sprawach, w których władze administracyjne rządowe lub samorządowe wydały zarządzenia względnie decyzje w ostatniej instancji, od których zainteresowanej stronie nie przysługuje już żaden środek prawny toku instancji. Wyroki Najwyższego Trybunału Administracyjnego są ostateczne.

Trybunał Kompetencyjny.

Wedle art. 86 Konstytucji do rozstrzygania sporów między władzami administracyjnemi, a sądami ma być powołany na mocy ustawy osobny Trybunał kompetencyjny. Rzeczonej ustawy dotąd nie wydano, zaczem i pomieniony Trybunał jeszcze nie utworzony.

Najwyższa Izba Kontroli Państwa.

Wedle art. 9 Konstytucji do kontroli całej administracji państwowej pod względem finansowym, badania zamknięć rachunków Państwa, przedstawiania corocznie Sejmowi wniosku o udzielenie lub odmówienie Rządowi absolutorjum — jest powołana Najwyższa Izba Kontroli, oparta na zasadzie kolegialności i niezależności sędziowskiej członków w jej Kolegium. Prezes Najwyższej Izby Kontroli zajmuje stanowisko równorzędne Ministrowi, nie wchodzi jednak w skład Rady Ministrów, a jest za sprawowanie swego urzędu i za podległych mu urzędników odpowiedzialny bezpośrednio przed Sejmem.

Zgodnie z postanowieniami ustawy z dnia 3-go czerwca 1921 r. o Kontroli Państwowej (Dz. U. R. P. Nr. 51 poz. 314), określającej organizację Najwyższej Izby Kontroli, na czele Najwyższej Izby Kontroli stoją prócz prezesa (jak zaznaczono wyżej) dwaj wiceprezesi. Ponadto zaznaczyć tu należy, iż Najwyższej Izbie Kontroli podlegają Okręgowe Izby Kontroli, które otwiera Prezes Najwyższej Izby Kontroli w porozumieniu z Prezesem Rady Ministrów, określając terytorjalny ich zakres działania.

Ustrój władz administracyjnych II i I instancji.

Ustrój władz administracyjnych na terenie Rzeczypospolitej Polskiej winien być oparty na zasadach przewidzianych art. 65—73 Konstytucji. Ze względu na to, że przed uchwaleniem Konstytucji w szczególności zaś bezpośrednio po powstaniu Państwa Polskiego należało na terenie ziem, zwolnionych od okupantów zorganizować przedewszystkiem administrację, przeto ustrój władz administracyjnych, musiano oprzeć tymczasowo na przepisach organizacyjnych był. państw zaborczych, względnie na wydanych tymczasowych przepisach prawnych polskich. Powstałe stąd zatem pewne drobne różnice w ustroju władz administracyjnych na terenie poszczególnych b. dzielnic, oraz, choćby tylko nieznaczne odchylenia od zasad wyrażonych w Konstytucji, muszą ulec powolnej niwelacji oraz ścisłemu ujednostajnieniu organizacji administracji na całym terenie Rzeczypospolitej. Nader szczupłe ramy niniejszej pracy nie pozwalają nam na szersze potraktowanie ustroju administracji, wobec czego zmuszeni jesteśmy do krótkiego naszkicowania jedynie szkieletu organizacji władz administracyjnych II i I instancji.

a) Władze administracyjne II instancji.

Następujące podstawy prawne posłużyły do organizacji władz administracyjnych II instancji na terenie Rzeczypospolitej:

Ustawa tymczasowa z dnia 2. VIII. 1919 roku (Dz. U. R. P. Nr. 65 poz. 395) rozporządzenie Rady Ministrów z dn. 13. XI. 1919 r. (Dz. U. R. P. Nr. 90 poz. 490) — dla terenu b. Kongresówki, ustawa z dn. 1. VIII. 1919 r. (Dz. Pr. P. 64 poz. 385) — dla terenu b. dzielnicy pruskiej, ustawa z dn. 13. XII. 1920 r. (Dz. U. R. P. Nr. 117 poz. 768) rozporz. Rady Ministrów z dn. 17. V. 1921 r. (Dz. U. R. P. Nr. 46 poz. 282) — dla terenu b. Galicji wraz z W. Ks. Krakowskiem oraz ziem Spisza i Orawy, rozporz. Rady Min. z dn. 18. XI. 1920 r. (Dz. U. R. P. Nr. 116 poz. 760) rozporz. Rady Min. z dn. 21. I. 1921 r. (Dz. U. R. P. Nr. 39 poz. 235) — dla terenu ziem wschodnich z wyjątkiem okręgu Wileńskiego; rozporządz. Rady Min. z dn. 8. VI. 1922 r. (Dz. U. R. P. Nr. 47 poz. 410) — dla obszaru ziemi Wileńskiej; rozporz. Rady Min. z dn. 23. II. 1920 r. (Dz. U. R. P. Nr. 20 poz. 106) dla m. st. Warszawy; ustawa Konstytucyjna z dn. 14. VII. 1920 r. (Dz. U. R. P. Nr. 73 poz. 497), zawierająca statut organizacyjny Województwa Śląskiego, ustawa z dn. 16. VI. 1922 r. (Dz. U. R. P. Nr. 46 poz. 388) — dla obszaru Górnego Śląska.

Cały obszar Rzeczypospolitej podzielony jest na *16 okręgów administracyjnych*, zwanych *Województwami*, z wyjątkiem Okręgu Administracyjnego Wileńskiego, na czele którego stoi „Delegat Rządu“ z atrybucjami Wojewody, oraz okręgu m. st. Warszawy, na czele którego stoi „Komisarz Rządu na m. st. Warszawę“.

Województwa:

1. Warszawskie, składające się z 23 powiatów,
2. Łódzkie, „ „ „ 14 „
3. Kieleckie, „ „ „ 16 „
4. Lubelskie, „ „ „ 19 „
5. Białostockie, „ „ „ 14 „
6. Krakowskie, „ „ „ 24 „
7. Lwowskie, „ „ „ 28 „
8. Stanisławowskie, „ „ „ 16 „

9. Tarnopolskie,	„	„	„	17	„
10. Poznańskie,	„	„	„	38	„
11. Pomorskie,	„	„	„	20	„
12. Wołyńskie,	„	„	„	10	„
13. Poleskie,	„	„	„	10	„
14. Nowogródzkie,	„	„	„	7	„
15. Śląskie,	„	„	„	11	„
Okręg Admin. Wileński m. st. Warszawa	„	„	„	8	„

Na czele Województwa stoi *Wojewoda*, którego zakres działania oraz stanowisko normuje zasadniczo wymieniona wyżej ustawa z dn. 2. VIII. 1919 roku (Dz. U. R. P. Nr. 65 poz. 365), ustawa z dn. 17. II. 1922 r. (Dz. U. R. P. Nr. 21 poz. 164) i rozporządzenie Rady Ministrów z dn. 11. II. 1924 roku (Dz. U. R. P. Nr. 21 poz. 225), tudzież nieuchylone dotąd przepisy prawne b. państw zaborczych, które to przepisy powodują, że zakres kompetencji Wojewody nie wszędzie jest jednolity w pewnych szczegółach, co powoduje również niezupełnie jednolitą organizację urzędów wojewódzkich na terenie poszczególnych b. dzielnic. Wojewodę mianuje Prezydent Rzeczypospolitej na wniosek Ministra Spraw Wewnętrznych, uchwalony przez Radę Ministrów. Podlega on personalnie Ministrowi Spraw Wewnętrznych, służbowo zaś Ministrom, właściwym dla danego działu administracji państwowej. Wojewodę zastępuje wicewojewoda.

Wedle wzmiankowanej wyżej ustawy z dnia 2. VIII. 1919 r. do zakresu działania Wojewody należą wszelkie sprawy administracji państwowej z wyjątkiem spraw przekazanych administracji wojskowej, skarbowej, sądowej, szkolnej, kolejowej, pocztowo-telegraficznej, urzędom ziemskim i administracji górniczej. Wojewoda, jako przedstawiciel Rządu na terenie poddanego swej pieczy terytorjum, sprawuje z ramienia tegoż Rządu władzę państwową, jest odpowiedzialnym wobec niego za zarząd Województwa, odpowiedzialnym wykonawcą zleceń poszczególnych Ministrów, oraz zwierzchnikiem podległych sobie władz, urzędów i organów. Ponadto sprawuje on nadzór nad samorządem.

Powyższe swoje zadania Wojewoda wykonuje przy pomocy podległego sobie urzędu wojewódzkiego. *Urząd Wojewódzki* obejmuje wydziały, względnie samoistne oddziały: prezydjalny, administracyjny, budżetowo-gospodarczy, samorządowy, zdrowia publicznego, rolnictwa i weterynarji, przemysłowy, pracy i opieki społecznej, robót publicznych (Okręgowa Dyrekcja Robót Publicznych), stosownie do potrzeby, — bezpieczeństwa publicznego (zwykle bywa tylko oddział bezp. publ.), ponadto na terenie Małopolski — Wydział wyznaniowy. Na czele wydziałów stoją naczelnicy wydziałów, jako bezpośredni przełożeni przydzielonego sobie personelu urzędniczego.

Do wydawania opinji w sprawach gospodarczych i kulturalnych większego znaczenia, oraz w sprawach samorządowych powołane są na terenie b. zaboru rosyjskiego t. zw. *Rady Wojewódzkie* (na terenie b. dz. pruskiej t. zw. *Wojewódzkie Rady Administracyjne)*, które obradują pod przewodnictwem Wojewody, lub jego zastępcy. Rady te nie zostały utworzone na terenie b. d. austrjackiej, wobec istnienia dotąd Tymczasowego Wydziału Samorządowego.

Wspomnieć tu należy, że atrybucje Wojewody Śląskiego są szersze od reszty wojewodów, co wynika z postanowień ustawy Konstytucyjnej z dnia 15. VII. 1920 r. (Dz. U. R. P. Nr. 73 poz. 497), zawierającej statut organiczny Województwa Śląskiego. Ustawa ta, wprowadzająca *autonomję* Województwa Śląskiego czyni Wojewodę wykonawcą ustaw Sejmu Śląskiego, dając mu do pewnego stopnia wobec Sejmu Śląskiego stanowisko analogiczne do stanowiska Ministrów. Wojewoda Śląski wykonuje swoje zadanie przy pomocy Rady Wojewódzkiej, która współdziała z nim w administracji Województwa.

b) Władze administracyjne I instancji.

Następujące podstawy prawne posłużyły do ustroju władz administracyjnych I instancji na terenie Rzeczypospolitej:

Rozporządzenie Rady Ministrów: z dnia 28. VIII. 1919 r. (Dz. U. R. P. Nr. 72 poz. 426), z dnia 13. XI. 1919 r. (Dz. U. R. P. Nr. 90 poz. 488 i 489), z dn. 31. X. 1921 r. (Dz. U. R. P. Nr. 94 poz. 693) i z dn. 7. IX. 1922 r. (Dz. U. R. P. Nr. 82 poz. 726) — dla ziem b. zaboru rosyjskiego;

rozporządzenie austr. Min. Sp. Wew. z dn. 23. I. 1867 r. (Dz. u. p. Nr. 17), rozporz. austr. Min. Sp. Wew., Sprawiedliwości i Skarbu z dnia 19. I. 1853 roku (Dz. ust. p. Nr. 10), rozporz. austr. Min. Sp. Wew. z dnia 25. VIII. 1868 r. (Dz. u. p. Nr. 123), rozporz. Namiestnika z dnia 4. VI. 1851 r. (Dz. U. Kr. Nr. 125) — dla zaboru austrjackiego;

ustawa z dnia 31. VII. 1883 r. (Zb. u. pr. str. 195 i z dn. 13. XII. 1872 r. oraz z dnia 19. III. 1881 roku (Zb. u. pr. str. 81 i 179) — dla b. zaboru pruskiego;

ponadto cały szereg przepisów, których tu dla braku miejsca oraz istotnej potrzeby nie wymieniamy, a które dotyczą już to ustroju władz administracyjnych I instancji w większych miastach, już też spraw mniej lub więcej nieistotnych.

Jak to już zaznaczyliśmy do pewnego stopnia przy omawianiu ustroju Województw, województwa dzielą się na powiaty z naczelnikami władz administracyjnych I instancji na czele zwanymi *Starostami*. Zaznaczyć tu należy, że t. zw. miasta wydzielone stanowią powiaty miejskie, czyli odrębne jednostki administracyjne I instancji, na czele których stoją prezydenci tychże miast. Miastami takiemi są: Warszawa, Łódź, Lublin, Kraków, Lwów, Poznań, Toruń, Bydgoszcz, Grudziądz, Katowice, Królewska Huta, Wilno. Wzmiankowani prezydenci nie dzierżą jednak w swym ręku całokształtu administracji państwowej (z wyjątkiem Poznania, gdzie ostatnio całokształt władzy administracyjnej przelano na Prezydenta miasta, który też dlatego nosi nazwę „Starosty grodzkiego"), którą w miastach tych sprawują specjalni naczelnicy władz administracyjnych I instancji, jako to: w Warszawie, Łodzi i Wilnie: Komisarze Rządu, we Lwowie i Krakowie, Katowicach i Królewskiej Hucie Dyrektorzy Policji.

Starostę (Komisarza Rządu, Dyrektora Policji) mianuje Minister Spraw Wewnętrznych. Jest on przedstawicielem władzy państwowej w powiecie, a zarząd powiatu sprawuje przy pomocy urzędników, mianowanych dla poszczególnych działów administracji państwowej przez właściwych Ministrów względnie przez Wojewodę. Starosta jest bezpośrednim przełożonym wszystkich urzędników starostwa, zwierzchnikiem organów służby bezpieczeństwa na terenie podległego sobie powiatu, oraz odpowiedzialnym wykonawcą zleceń Wojewody. Podobnie, jak do zakresu działania Wojewody, należą do zakresu działania starosty wszystkie sprawy administracji państwowej z wyjątkiem administracji wojskowej, sądowej, skarbowej, szkolnej, kolejowej, pocztowo-telegraficznej, tudzież spraw, przekazanym urzędom ziemskim i władzom górniczym, z tem, że w zakresie administracji szkolnej skarbowej posiada on zastrzeżony sobie pewien wpływ, albowiem tak urzędy skarbowe, jak i szkolne zobowiązane są zasięgać zgody starosty przy wydawaniu przez siebie ogólnie w powiecie mających obowiązywać rozporządzeń i zarządzeń.

W odniesieniu do zadań, jakie ciążą na staroście, jako naczelniku władzy administracyjnej I instancji, kompetencję jego należy ujmować z punktu widzenia: 1) administracji politycznej, 2) z innych działów administracji państwowej, zespolonych w urzędzie starostwa, 3) administracji samorządowej.

ad 1) Do zadań starosty należy: piecza nad bezpieczeństwem, spokojem i porządkiem publicznym w powiecie, którą to pieczę wykonuje on przy pomocy organów służby bezpieczeństwa, sprawy obywatelstwa i przynależności, ewidencja ludności wogóle, sprawy wojskowe (współdziałanie z Pow. Km-dami Uzupełnień), sprawy sanitarne i aprowizacyjne.

ad 2) Z zakresu innych działów administracji państwowej do kompetencji starosty należą: sprawy ochrony pracy i opieki społecznej, sprawy wyznaniowe, przemysłowe i handlowe, weterynaryjne, polowania, rybołóstwa, budownictwa lądowego i wodnego, dróg kołowych, pomiarów, ruchu turystycznego oraz sztuki i kultury.

ad 3) Wreszcie z dziedziny administracji samorządowej do zadań starosty należy nadzorowanie z ramienia Państwa związków komunalnych na terenie powiatu, tudzież kierowanie działalnością organów samorządu powiatowego.

Wł. Długocki,
st. referent Min. Spraw. Wewn.

Zarys historji powstania i rozwoju organów służby bezpieczeństwa w Rzeczypospolitej Polskiej.

Jednem z najważniejszych zadań każdego państwa jest zapewnienie bezpieczeństwa obywateli spokoju i porządku publicznego, bez czego trudno byłoby na serjo mówić o racjonalnym rozwoju państwa pod względem ekonomicznym, kulturalnym i t. d. Bezpieczeństwo i spokój zapewnionymi być mogą nietylko drogą wydawania przez powołane do tego czynniki nakazów i zakazów (norm prawnych), do których wszyscy winni się stosować, lecz drogą zmuszania opornych do podporządkowania się obowiązującym przepisom, a to przy pomocy organów wykonawczych w tym celu do życia powołanych. Jak zatem każde państwo tak i Polska musi posiadać organa bezpieczeństwa publicznego, aby wypełnić zadanie, o którem mowa wyżej. Pełniący obecnie na terenie Rzeczypospolitej służbę bezpieczeństwa publicznego korpus Policji Państwowej zorganizowany został na podstawie ustawy z dnia 24 lipca 1919 r. (Dz. P. P. P. Nr. 61 poz. 363) o Policji Państwowej.

Zanim przystąpimy do krótkiego przedstawienia w osobnym dziale niniejszego wydawnictwa najważniejszych przepisów regulujących organizację Policji Państwowej, chcielibyśmy tylko w pobieżnych zarysach zilustrować stan organizacji służby bezpieczeństwa publicznego na obszarze Rzeczypospolitej i to od chwili pozbycia się władz zaborczych, aż do czasu wydania pomienionej wyżej ustawy względnie do momentu likwidacji tych organizacyj i częściowego ich wcielenia do Policji Państwowej.

Z ustąpieniem okupantów z terenu b. dzielnicy rosyjskiej, oraz wycofaniem posterunków austrjackiej względnie niemieckiej żandarmerji (listopad 1918 r.), stała się aktualną sprawa zorganizowania jaknajśpieszniejszej na tym terenie służby bezpieczeństwa publicznego. Z braku czasu do przedsiębrania głęboko sięgających organizacji czy reorganizacji musiano siłą rzeczy sięgnąć przedewszystkiem do gotowych już wzorów, pozostawionych nam na miejscu przez okupantów, co było wówczas tem łatwiejsze, że zwłaszcza na terenie b. wojsk. gener.-gubernatorstwa lubelskiego czy na terenie b. Galicji, w skład pełniącej wówczas służbę bezpieczeństwa żandarmerji krajowej i policji wojskowej wchodziło wielu Polaków z Małopolski, a nawet z

terenu b. Królestwa Kongresowego, to też organizacja polskiej już żandarmerji postępowała szybko i sprawnie, zajmując opuszczone przez okupantów poszczególne komendy i posterunki w miastach i gminach wiejskich.

Oczywiście organizacja tej żandarmerji musiała być doraźnie przystosowaną do zmienionych warunków administracyjnych i społecznych i stosunkowo bardzo szybko objęła cały teren b. dzielnicy rosyjskiej. Tosamo też w pewnej mierze można powiedzieć o żandarmerji krajowej, pełniącej wówczas służbę na terenie b. dz. pruskiej.

Na terenach wschodnich (tak b. dz. rosyjskiej jak i austrj.), stanowiących jeszcze dłuższy okres czasu t. zw. „tereny operacyjne", „frontowe", „etapowe", podległe Naczelnemu Dowództwu W. P. względnie cywilnemu zarządowi Ziem Wschodnich, pełniła służbę bezpieczeństwa żandarmerja polowa zasadniczo niczem nie różniąca się pod względem struktury organizacyjnej oraz obowiązków od ówczesnej żandarmerji, pełniącej służbę w głębi kraju.

Z początkiem listopada 1918 r. przystąpiono ponadto do zorganizowania nowego korpusu służby bezpieczeństwa, jakim była t. zw. „milicja ludowa". Z uwagi na to, że organizacja ta była do pewnego stopnia lokalna (Lublin), przeto Rząd Polski na zasadzie dekretu z dnia 5 grudnia 1918 r. (Dz. Pr. P. P. Nr. 19 poz. 53) przystąpił do rozciągnięcia tej organizacji na cały teren b. Kongresówki.

Powyższy dekret jak również wydane na jego podstawie rozporządzenie Ministra Spraw Wewnętrznych z dnia 16 grudnia 1918 r. (Dz. Urz. M. S. Wewn. Nr. 3 poz. 45), wreszcie dekret z dnia 7 lutego 1919 r. (Dz. Pr. P. Nr. 14 poz. 153) zawierają cały szereg przepisów, dotyczących organizacji milicji ludowej, jej zadań oraz ustosunkowania do władz państwowych i samorządowych.

Jak z powyższego wynika—milicja ludowa była na terenie b. dzielnicy rosyjskiej, oswobodzonym od okupantów, pierwszą nową organizacją służby bezpieczeństwa publicznego, opartą na podstawach prawnych polskich.

Po usunięciu okupantów, w całym szeregu pojedyńczych miast i miasteczek, a nawet niejednokrotnie gmin wiejskich na terenie b. Kongresówki (poniekąd również i Małopolski) dla ochrony bezpieczeństwa, spokoju oraz walki z przejawami bezładu społecznego potworzono samorzutnie specjalne, odrębne, w żadnym stosunku służbowym do siebie niepozostające ochotnicze, lokalne organizacje obywatelskie (powszechnie wówczas zwane „milicje obywatelskie"). Tworzenie tego rodzaju organizacji było wówczas potrzebą chwili, albowiem nowopowstające Państwo Polskie, mając przed sobą nader liczne i ważne zadania, nie mogło w tak szybkiem tempie podołać naraz zadaniom wszystkim, musiało się do pewnego stopnia oprzeć na pewnego rodzaju samopomocy obywateli dobrej woli. Trzeba pamiętać, że w ogólnym chaosie powojennym, przy gwałtownym spadku etyki społecznej w dobie powojennej, trzeba się było zabrać do walki z bezładem oraz z powszechnem wówczas hasłem „wolno w Polsce jak kto chce", prowadzącem do szybkiego wzmagania się przejawów przestępczości. Wzmiankowane powyżej przepisy prawne, dotyczące milicji ludowej, przewidują rozwiązanie owych „milicji obywatelskich", z wyjątkiem t. zw. „milicji miejskich" (np. w Warszawie, Lublinie i t. d., o czem mowa poniżej). Jak z tego wynika, to już wówczas nader ujemnie dał się odczuć nadmiar organizacji służby bezpieczeństwa, wskutek czego rozporządzenie Ministra Spraw Wewnętrznych z dnia 16 grudnia 1918 r., zapowiadając rozwiązanie milicji obywatelskich, stara się niepożądany ten nadmiar zmniejszyć, choć jednak tylko poniekąd, albowiem w większych miastach b. Kongresówki istniały jeszcze nadal trojakie organizacje służby bezpieczeństwa, a mianowicie: żandarmerja, milicja miejska, milicja ludowa.

Jak już wyżej wspomnieliśmy — w większych miastach b. Kongresówki istniały w chwili ustania okupacji t. zw. milicje miejskie, sformowane z zawiązanych (np. w Warszawie w roku 1915) t. zw. straży obywatelskich. W szczególności Warszawa i Lublin posiadały wzorowo zorganizowane milicje miejskie, stojące — jak na ówczesne warunki — na wysokości swego zadania. Ponadto liczne miasta Małopolski (z wyjątkiem Lwowa i Krakowa) posiadały podówczas (niektóre z nich dotąd posiadają) t. zw. policje miejskie, zorganizowane zgodnie z postanowieniami nieuchylonej dotąd ustawy gminnej z dnia 12 sierpnia 1866 r. (Dz. Ust. Kr. Nr. 20). Ze względu na odrębność i różnorodność milicji względnie policji miejskich Rząd stara się wprowadzić dla nich jednolity ustrój we wszystkich miastach i powiatach oraz zapewnić sobie nadzór nad ich organizacją i działalnością; w tym też celu wydano Dekret z dnia 9 stycznia 1919 r. (Dz. Pr. P. Nr. 5, poz. 98) o organizacji policji komunalnej. Wedle postanowień tego Dekretu policja komunalna jest organizacją samorządową, a zadaniem jej jest zapewnienie bezpieczeństwa osobistego i porządku publicznego. Art. 15 wzmiankowanego Dekretu zarządzono przekształcenie wszystkich istniejących w Polsce organizacji służby bezpieczeństwa publicznego (z wyłączeniem milicji ludowej i żandarmerji) w policje komunalne, co znalazło swój wyraz w rozporządzeniu Ministra Spraw Wewnętrznych z dnia 14 marca 1919 r. (Mon. P. Nr. 62 z r. 1919).

Jak z powyższego widać, w chwili wydania ustawy o policji państwowej najważniejszemi organizacjami służby bezpieczeństwa publicznego na terenie b. Kongresówki były: milicja ludowa, policja komunalna i żandarmerja krajowa (we Lwowie i Krakowie policja wojskowa jako organ wykonawczy Dyrekcji Policji), nadto we wschodnich powiatach Małopolski, należących do terenu operacyjnego, żandarmerja polowa, wreszcie w mniejszych miastach — policja miejska (komunalna). Na terenach wschodnich b. zab. ros. żandarmerja polowa względnie etapowa. Na obszarze b. d. pruskiej — jak już wspomnieliśmy wyżej — żandarmerja krajowa oraz policje miejskie i gminne.

Obok powyższych organizacji istniały ponadto na terenie b. Kongresówki pewne, do specjalnych celów przeznaczone, organizacje służby bezpieczeństwa, jak: wojskowa straż kolejowa (utworzona z końcem roku 1918 przez Ministerstwo Kolei Żel. w porozumieniu z Min. Spr. Wojsk. oraz Spraw Wewn. dla ochrony mienia kolei żel., bezpieczeństwa, spokoju i porządku publicznego w obrębie terenów kolejowych na obszarze b. Kongresówki), tudzież straż rzeczna (utworzona na przełomie roku 1918 i 1919 przez Ministerstwo Robót Publicznych dla ochrony ładunków spławianych Wisłą i dla zapewnienia bezpieczeństwa i spokoju w portach i przystaniach.

Jest rzeczą zrozumiałą, że istnienie na obszarze Państwa tylu organizacji służby bezpieczeństwa, organizacji stosunkowo luźnych, mało karnych, których zakres kompetencji nie mógł być odpowiednio rozgraniczony, co prowadziło do wzajemnych tarć i nieporozumień — było niepożądanem i dla interesów służby bezpieczeństwa publicznego wprost szkodliwem. Usunięcie zła było możliwem tylko przez wprowadzenie w całem Państwie jednolitej organizacji służby bezpieczeństwa z jednoczesnem zlikwidowaniem różnych organicji dotychczasowych względnie ich reorganizacją i wcieleniem do organizacji nowej, jednolitej, ogólnopaństwowej, jaką na podstawie ustawy sejmowej z dnia 24 lipca 1919 r. (Dz. Pr. P. Nr. 61, poz. 363) stała się *policja państwowa*.

Nie jest naszem zadaniem przedstawiać tu szczegółowo procesu unifikacji służby bezpieczeństwa na całym terenie Rzeczypospolitej, dlatego też ograniczymy się do krótkiego tylko przedstawienia — według poszczególnych dzielnic — toku postępowania Ministerstwa Spraw Wewnętrznych, które będąc wykonawcą ustawy o policji państwowej oraz w oparciu na postanowieniach art. 1—3 przepisów przejściowych do rzeczonej ustawy, musiało przystąpić niezwłocznie ale stopniowo do rzeczonej unifikacji.

W pierwszej linji Ministerstwo Spraw Wewnętrznych w porozumieniu z Ministerstwem Spr. Wojskowych przystąpiło do reorganizacji żandarmerji, która pełniła służbę bezpieczeństwa nietylko w stosunku do osób wojskowych ale i w stosunku do osób cywilnych. W drodze porozumienia wzajemnego rzeczonych Ministerstw dokonano wydzielenia z żandarmerji tych, którzy okazali gotowość wstąpienia do służby w policji państwowej i posiadali warunki ustawą o policji państwowej przepisane i wcielenia ich do policji. Resztę zaś funkcjonarjuszów żandarmerji wcielono do t. zw. żandarmerji wojskowej, posiadającej tylko prawo ingerencji w stosunku do osób wojskowych, tudzież do żandarmerji polowej. Zajmowane dotąd przez żandarmerję posterunki i komendy zajęła policja państwowa, przejmując jednocześnie od żandarmerji część żywego i martwego inwentarza za rozrachunkiem międzyministerjalnym.

Na zasadzie art. 1 przepisów przejściowych do ustawy o policji państwowej, uchylającego moc obowiązującą powołanych wyżej Dekretów o organizacji milicji ludowej i komunalnej dokonano likwidacji tych milicji w ten sposób, że część ich funkcjonarjuszów, posiadających przepisane kwalifikacje, wcielono do policji państwowej, wypłacając reszcie 3-miesięczną odprawę.

Tak likwidacji żandarmerji jak i milicji ludowej i komunalnej dokonano bezpośrednio po wejściu w życie ustawy o policji państwowej. Do likwidacji reszty organizacji służby bezpieczeństwa przystępowano stopniowo.

Z dniem 1 lutego 1920 r. na zasadzie rozporządzenia Ministra Spraw Wewnętrznych, wydanego w porozumieniu z Ministrem Kolei Żel., Spraw Wojskowych i Skarbu z dnia 19 stycznia 1920 r. (Mon. P. Nr. 23 z r. 1920) Ministerstwo Spraw Wewnętrznych przejęło na swój etat i pod zwierzchni nadzór Ministerstwa Spraw Wewnętrznych tych funkcjonarjuszów wojskowej straży kolejowej, którzy zgłosili chęć wstąpienia do służby w policji państwowej oraz którzy posiadali odpowiednie warunki, przewidziane ustawą o policji. W ten sposób dokonano znów likwidacji wojskowej straży kolejowej.

W podobny również sposób przeprowadzono likwidację straży rzecznej a to na zasadzie rozporządzenia Ministra Spraw Wewnętrznych, wydanego w porozumieniu z Ministrem Robót Publicznych z dnia 18 lutego 1920 r. (Dz. U. R. P. Nr. 23, poz. 132) tak, że już z dniem 1 kwietnia 1920 r. straż rzeczna przestała istnieć.

W powyższy sposób dokonano unifikacji służby bezpieczeństwa publicznego na terenie 5-ciu województw, mianowicie: Warszawskiego, Łódzkiego, Kieleckiego, Lubelskiego, Białostockiego oraz m. st. Warszawy.

Z dniem 1 grudnia 1919 r. na zasadzie rozporządzenia wykonawczego Ministra Spraw Wojsk. i Ministra Spraw Wewn. z dnia 12 listopada 1919 r. (Dz. Ust. R. P. Nr. 87, poz. 475) wcielono na ogólnych zasadach kwalifikacyjnych do policji państwowej żandarmerję krajową i policję wojskową, pełniącą służbę bezpieczeństwa na terenie b. Galicji oczywiście o tyle, o ile funkcjonarjusze pomienionych organizacji nie zostali przez Ministerstwo Spraw Wojskowych wcieleni do żandarmerji wojskowej, względnie polowej. Nadmienia się, że istniejące we Lwowie i Krakowie Dyrekcje Policji pozostały tymczasowo bez zmiany. Na czele zorganizowanej w ten sposób na terenie b. Galicji policji państwowej stał mianowany przez Ministra Spraw Wewnętrznych „Komendant Policji Państwowej dla b. Galicji", jako pomocnik Komendanta Głównego P. P. Z dniem 1 września 1921 r., t. j. z dniem uruchomienia województw w Małopolsce i tem samem zniesienia stanowiska Generalnego Delegata Rządu na Małopolskę musiano również skasować stanowisko Komendanta P. P. dla b. Galicji. Z chwilą wydania ustawy z dnia 3 grudnia 1920 r. (Dz. Urz. R. P. Nr. 117, poz. 768) o utworzeniu na obszarze b. Królestwa Galicji i Lodomerji z W. Księstwem Krakowskiem oraz na wchodzących w skład Rzeczypospolitej Polskiej obszarach Spisza i Orawy województw: Lwowskiego, Krakowskiego, Stanisławowskiego i Tarnopolskiego postanowieniami rozporządzenia Ministra Spraw Wewn.

(Dz. Urz. R. P. Nr. 21, poz. 122 z r. 1921) utworzone prowizorycznie okręgi policyjne (lwowski, krakowski, przemyski) przystosowano już ściśle do okręgów wojewódzkich.

Ze względu na to, że w chwili wydawania wzmiankowanego rozporządzenia z dnia 12 listopada 1919 r. 21 wschodnich powiatów b. Galicji wchodziło w skład terenu operacyjnego względnie etapowego, gdzie służbę bezpieczeństwa publicznego tak w stosunku do osób wojskowych jak i cywilnych pełniła żandarmerja polowa, przeto Ministerstwo Spraw Wewnętrznych mogło przystąpić do organizacji policji państwowej we wzmiankowanych powiatach dopiero po ich przejściu do ówczesnego Dowództwa Okr. Gen. we Lwowie. Przejście to nastąpiło w 2-ch terminach, mianowicie — 14 powiatów z dniem 1 marca 1920 r. a pozostałych 7 powiatów z dniem 1 czerwca 1920 r. W tych też terminach Ministerstwo Spraw Wewnętrznych w porozumieniu z Ministerstwem Spraw Wojskowych zorganizowało na tych terenach policję państwową przez reorganizację żandarmerji polowej (częściowe wcielenie do policji a częściowe do żandarmerji wojskowej, podobnie jak to było z żandarmerją krajową), a to na podstawie rozporządzeń M. S. Wewn. w porozumieniu z M. S. Wojsk. z dnia 23 lutego 1920 r. (Dz. U. R. P. Nr. 20, poz. 107) i z dnia 26 kwietnia 1920 r. (Dz. U. R. P. Nr. 39, poz. 283) o rozciągnięciu organizacji policji na dalszych 14 względnie 7 wschodnich powiatów Małopolski.

Wreszcie celem uzupełnienia unifikacji służby bezpieczeństwa na terenie Małopolski Ministerstwo Spraw Wewnętrznych przystąpiło do reorganizacji Dyrekcji Policji we Lwowie i Krakowie. Mianowicie w myśl rozporządzenia Ministra Spraw Wewn. z dnia 11 lipca 1921 r. (Dz. U. R. P. Nr. 67 poz. 440) wcielono z dniem 15 sierpnia 1921 r. państwową organizację wykonawczą służby bezpieczeństwa we Lwowie i Krakowie do policji państwowej, organizując ją w tych miastach na wzór komend powiatowych z jednoczesnem podporządkowaniem jej w zakresie służby bezpieczeństwa i czynności wykonawczych zgodnie z art. 11 ustawy o policji państwowej Dyrektorom Policji tychże miast.

Rozporządzeniem Ministra b. dz. pruskiej z dnia 11 czerwca 1920 r. (Dz. Urz. Min. b. Dz. Pr. Nr. 31, poz. 264), wydanem w porozumieniu z Ministrem Spraw Wewnętrznych na mocy art. 6-go ustawy o tymczasowej organizacji zarządu b. dzielnicy pruskiej z dnia 1 sierpnia 1919 r. (Dz. Pr. P. Nr. 64, poz. 385) oraz art. 3 przepisów przejściowych do ustawy o policji państwowej rozciągnięto moc obowiązującą ustawy o policji państw. na teren b. dz. pruskiej, przejmując zorganizowaną tamże policję na etat Ministerstwa Spraw Wewnętrznych oraz przystosowując jej organizację do przepisów ustawy. Na zasadzie rozporządzenia wykonawczego z dnia 23 czerwca 1920 r. (Dz. Urz. Min. b. Dz. Pr. Nr. 34, poz. 309) do wyżej wspomnianego rozporządzenia z dnia 11 czerwca 1920 r. z Prezydjum Policji w Poznaniu wyłączono policję umundurowaną z komisarjatami obwodowymi oraz Wydział II kryminalny, podporządkowując je Komendzie Okręgowej P. P. w Poznaniu w myśl zasad ustawą o policji przewidzianych.

Pełniące służbę bezpieczeństwa na terenie b. dzielnicy pruskiej organizacje jak np. żandarmerja i t. p. wcielone zostały do policji państwowej w analogicznym trybie, jak to miało miejsce na obszarze b. Kongresówki czy b. Galicji. Na czele zorganizowanej w ten sposób policji państwowej na terenie b. dzielnicy pruskiej stał mianowany przez Ministra Spraw Wewnętrznych „Komendant Policji Państwowej dla b. dz. pr.", jako pomocnik Głównego Komendanta, podległy Ministrowi b. dz. Pr. w zakresie służby bezpieczeństwa i czynności wykonawczych władz państwowych a poza tem bezpośrednio Głównemu Komendantowi P. P. Z chwilą kreowania województw na terenie b. dz. pr. (w Poznaniu i Toruniu) utworzono Komendy Okręgowe P. P. w siedzibach województw oraz skasowano wzmiankowane wyżej stanowisko komendanta policji państwowej dla b. dz. pr. (rozporz. Min. b. Dz. Pr. z dnia 25 maja 1921 r. Dz. Urz. Min. b. Dz. Pr. Nr. 19, poz. 132).

Na skutek utworzenia władz administracyjnych II instancji na terenie ziem wschodnich b. dzielnicy rosyjskiej, objętych umową o preliminaryjnym pokoju i rozejmie, podpisaną w Rydze dnia 12 października 1920 r. (Dz. U. R. P. Nr. 115) Minister Spraw Wewn. rozporządzeniem z dnia 13 grudnia 1920 r. (Dz. U. R. P. Nr. 3, poz. 15 z r. 1921) zarządził na obszarach okręgów administracyjnych Wołyńskiego, Poleskiego i Nowogródzkiego (Ustawą z dnia 4 lutego 1921 r. Dz. U. R. P. Nr. 16, poz. 93 okręgi administracyjne przemianowano na województwa) wprowadzenie organizacji policji przepisanej ustawą o policji państwowej oraz jej przystosowanie do administracyjnego podziału Państwa. W związku z tem ustanowiono komendy okręgowe: w Łucku, Brześciu n.B i Nowogródku. Jak już wyżej nadmieniliśmy, tereny, stanowiące dziś 3 wschodnie województwa, aż do ratyfikacji traktatu w Rydze stanowiły obszar wojenny. Służbę bezpieczeństwa na tych terenach wykonywała przeto żandarmerja polowa. Z chwilą ratyfikacji pomienionego traktatu żandarmerja ta musiała wejść w stadjum likwidacji (demobilizacja i częściowe wcielenie do żandarmerji wojskowej), zaś jej miejsce w stosunku do osób cywilnych zajęła policja państwowa.

Ostatnim wreszcie aktem w dziedzinie unifikacji służby bezpieczeństwa było rozporządzenie Rady Ministrów z dnia 25 lipca 1922 r. (Dz. U. R. P. Nr. 62, poz. 554) w przedmiocie rozciągnięcia mocy obowiązującej ustawy z dnia 24 lipca 1919 r. o policji państwowej na obszarach miasta Wilna i powiatów: Wileńskiego, Oszmiańskiego, Święciańskiego i Trockiego, tudzież wydane na jego podstawie rozporządzenie Ministra Spraw Wewn. z d. 26 lipca 1922 r. (Dz. U. R. P. Nr. 62, poz. 561) w przedmiocie organizacji policji państwowej na Ziemi Wileńskiej. Zgodnie z postanowieniami tegoż rozporządzenia istniejące dotychczas na obszarze m. Wilna oraz pomienionych powiatów organa

państwowej służby bezpieczeństwa zostały przejęte na etat Ministerstwa Spraw Wewnętrznych oraz wcielone do policji państwowej.

Art. 4 p. 4 ustawy Konstytucyjnej z dnia 15 lipca 1920 r. (Dz. U. R. P. Nr. 73, poz. 497), zawierającej statut organiczny Województwa Śląskiego, zastrzega dla Sejmu Śląskiego między innemi ustawodawstwo o organizacji sił policyjnych i żandarmerji. Z tego też powodu organizacja policji państwowej, oparta na zasadzie ustawy z dnia 24 lipca 1919 r. nie może objąć ziem pomienionego województwa. Niemniej jednak władze śląskie, uznając za konieczne bezpośrednio po objęciu ziem śląskich powołać do życia sprężystą organizację służby bezpieczeństwa publicznego, oparły się pod tym względem na wzorach, zapożyczonych z ustawy o policji państwowej.

Jak z powyższego wynika powołana ustawą z dnia 24 lipca 1919 r. do życia policja państwowa stała się jednolitym na wszystkich (z wyjątkiem Województwa Śląskiego) złączonych ziemiach polskich korpusem służby bezpieczeństwa. Zespolenie w jedną całość tej stosunkowo wielkiej i rozgałęzionej organizacji ma niechybnie doniosłe znaczenie również i dla zcalenia dawniej kordonami rozdzielonych ziem polskich, co znachodzi swój wyraz choćby już w samym zewnętrznym wyglądzie jednolicie umundurowania funkcjonarjuszów policji we wszystkich dzielnicach. Przedstawione tu jednak przez nas ujednostajnienie służby bezpieczeństwa nie jest jeszcze zupełne. Niezatarte dotąd różnice dzielnicowe pod względem psychicznym, gospodarczym, w szczególności zaś pod względem prawodawczym bynajmniej nie sprzyjają akcji odnośnych czynników rządowych w kierunku przeprowadzenia ze wszechmiar koniecznej tak wewnętrznej jak i zewnętrznej unifikacji służby bezpieczeństwa publicznego.

Władysław Długocki
st. referent Min. Spr. Wewn.

I. Organizacja Policji Państwowej

na podstawie Ustawy z dn. 24 lipca 1919 r. o policji państwowej (Dziennik Ustaw Nr. 61—1919 r., poz. 363).

A. Organizacja, zakres działania i władze policyjne.

Policja jest państwową organizacją służby bezpieczeństwa.

Policja państwowa jest organem wykonawczym władz państwowych i samorządowych, mającym za zadanie ochronę bezpieczeństwa, spokoju i porządku publicznego. Jako organizacja państwowa, podlega ona Ministrowi Spraw Wewnętrznych i jest zorganizowana i wyszkolona na wzór wojskowy. Organizacja policji jest przystosowana do administracyjnego podziału państwa i stosownie do tego dzieli się na:

1. Komendy okręgowe *), pokrywające się terytorjalnie z województwami,
2. Komendy powiatowe, odpowiadające terytorjalnie powiatom,
3. Komisarjaty, obejmujące większe miasta w powiatach lub dzielnice w dużych miastach,
4. posterunki w gminach.

W miastach, stanowiących samodzielną jednostkę administracyjną, policja zorganizowana jest na prawach Komendy Powiatowej, a w m. st. Warszawie na prawach Komendy Okręgowej.

*) Rozporządzeniem Prezydenta Rzeczypospolitej z dnia 27 grudnia 1924 r. (Dziennik Ustaw № 114 z 1924 r., poz. 1014) urzędy pod nazwą: „Okręgowe Komendy Policji państwowej" zostały zniesione. Zakres działania Komendantów Wojewódzkich, w myśl powyższego rozporządzenia, podany będzie dalej.

Komendy okręgowe mają swoje siedziby w miejscach siedzib Urzędów Wojewódzkich, zaś powiatowe w miejscach siedzib urzędów powiatowych (Starostw).

Do spraw dochodzenia przestępstw istnieją: w m. st. Warszawie okręgowy urząd śledczy, posiadający swoje agentury we wszystkich Komisarjatach policyjnych. Urząd ten podporządkowany jest Komendzie policji okręgu m. st. Warszawy i jest składową częścią tej Komendy.

W miastach stanowiących samodzielną jednostkę administracyjną, oraz w miastach, w których mają swoją siedzibę sądy okręgowe, wreszcie w innych miastach, istnieją ekspozytury śledcze, których zakres działania rozciąga się na terytorjum odnośnego sądu okręgowego, na terytorjum danego miasta lub kilku powiatów.

Ekspozytury śledcze w czynnościach dochodzenia przestępstw, są w bezpośredniej zależności od urzędów wymiaru sprawiedliwości.

Aczkolwiek policja państwowa jest organizacją cywilną i do jej funkcjonaruszów mają zastosowanie przepisy dla państwowych funkcjonarjuszów cywilnych (art. 36 ustawy o policji państwowej, tudzież art. 118 ustawy z d. 17 lutego 1922 r. o państwowej służbie cywilnej, Dziennik Ustaw Rzeczp. Nr. 21 poz. 265), to jednak jej struktura organizacyjna znacznie się różni od innych organizacji państwowej służby cywilnej. Odmienność ustroju jej wiąże się ściśle z zadaniami policji państwowej ja-

ko takiej, których inaczej policja spełniać nie może jak tylko jako korpus na wzór wojskowy zorganizowany (art. 4 ust. o policji państw.), wyszkolony, uzbrojony i jednolicie umundurowany, należycie do walki z przestępczością przygotowany. W żadnym jednak razie funkcjonarjuszów policji nie można uważać za osoby wojskowe, co niedwuznacznie stwierdza art. 11 ustawy o pol. państw., poddający funkcjonarjuszów policji pod orzecznictwo sądów karnych dla osób cywilnych, oraz cały szereg następnych artykułów tejże ustawy.

Na czele policji w państwie stoi zależny od Ministra Spraw Wewnętrznych Komendant Główny Policji Państwowej, do zadań którego należą czynności wykonawcze w zakresie organizacji administracji, zaopatrzenia, uzbrojenia oraz uzupełnień i wyszkolenia policji.

Przepisy wydane przez Ministra Spraw Wewnętrznych z d. 28 grudnia 1922 roku o organizacji Komendy Głównej Policji Państwowej, określają szczegółowo, — zgodnie z postanowieniami ustawy o pol. państw. — kompetencję Komendanta Głównego. Komendantowi Głównemu podporządkowany jest Urząd pod nazwą: *„Komenda Główna Policji Państwowej"*. W skład Komendy Głównej wchodzą: Komendant Główny, jego zastępca, Inspektorzy i urzędnicy Inspekcji, Wydziały z odpowiednim personelem, szkoły dla funkcjonarjuszów policji państwowej, oraz redakcja „Gazety Administracji i Policji Państwowej".

Zastępca Komendanta Głównego spełnia obowiązki poruczone przez Komendanta Głównego oraz zastępuje go w razie jego nieobecności.

Inspektorzy, jako urzędnicy do spraw szczególnej wagi pełnią z ramienia i w imieniu Komendanta Głównego służbę nadzorczą nad urzędami i funkcjonarjuszami policji.

Wydziały Komendy Głównej są następujące: I. Ogólny, II. Finansowo-Gospodarczy, III. Personalno-Dyscyplinarny, IV. Rejestracyjno-Pościgowy.

Szkoły dla funkcjonarjuszów policji mają za zadanie wyszkolenie wyższych i niższych funkcjorjuszów policji państwowej.

Redakcja „Gazety Administracji i Policji Państwowej" ma za zadanie wydawanie „Gazety Administracji i Policji Państwowej" i gazety „Na posterunku".

Oprócz tego w skład Komendy Głównej wchodzi Wydział V. (Policja Polityczna).

Zgodnie z rozporządzeniem Prezydenta Rzeczypospolitej z d. 27 grudnia 1924 r. (Dziennik Ustaw Rzp. Nr. 114—1924 r. poz. 1014), ustanowione na podstawie ustawy z d. 24 lipca 1919 r. o policji państwojej — urzędy pod nawą „Okręgowe Komendy Policji Państwowej" zostały zniesione.

Stosownie do powyższego rozporządzenia na czele policji państwowej na terenie Województwa stoi Komendant Wojewódzki, podległy w zakresie zaopatrzenia, wyszkolenia, uzupełnienia, uzbrojenia, dyscypliny i kontroli służbowej Komendantowi Głównemu Policji Państwowej. W zakresie funkcyjnym Komendant Wojewódzki podlega właściwemu naczelnikowi władzy administracyjnej II instancji (Wojewodzie), w Warszawie — Komisarzowi Rządu na m. st. Warszawę, który jest jego władzą dyspozycyjną. Komendant Wojewódzki wykonuje swoje zadanie przy pomocy wyznaczonego mu przez Ministerstwo Spraw Wewnętrznych personelu. Komendanci Wojewódzcy, za wyjątkiem m. st. Warszawy, nie posiadają stałych zastępców, których przewidywała poprzednia organizacja Komend okręgowych. Sprawę zastępowania Komendanta Wojewódzkiego na wypadek niemożności pełnienia jego czynności reguluje Minister Spraw Wewnętrznych.

Organizację powiatowych Komend policji i Komisarjatów w większych miastach regulują przepisy z dnia 4 grudnia 1919 r. (Dziennik Ustaw Rzp. Nr. 94 — 1919 r. poz. 508), wydane przez Ministra Spraw Wewnętrznych na zasadzie art. 5 i 8 ustawy o policji państwowej.

Na czele policji w powiecie stoi Komendant powiatowy, podległy służbowo bezpośrednio właściwemu Komendantowi okręgowemu (Wojewódzkiemu), zaś pod względem służby bepieczeństwa i czynności wykonawczych władz państwowych i samorządowych, właściwemu naczelnikowi władzy administracyjnej I instancji (staroście). Zadaniem Komendanta powiatowego jest sprawowanie czynności policji w myśl art. 2 ustawy o policji państwowej (ochrona bezpieczeństwa, spokoju i porządku publicznego), nadzór nad wykonywaniem czynności służbowych podporządkowanych mu funkcjonarjuszów policji w powiecie, oraz załatwianie spraw, z zakresu organizacji, administracji, uzupełnienia, zaopatrzenia i wyszkolenia policji w powiecie. W miastach, stanowiących samodzielną jednostkę administracyjną, policja jest wyłączoną z pod kompetencji powiatowych Komendantów i zorganizowana na prawach Komend powiatowych (Poznań, Lwów, Kraków, Łódź i Wilno). Dzielnice w większych miastach stanowią Komisarjaty, podporządkowane służbowo Komendantom policji tychże miast, lub Komendantom powiatowym, w miastach nie wydzielonych z powiatów. Komisarjaty policyjne w m. st. Warszawie podporządkowane są Komendzie okręgowej tegoż miasta.

Celem zapewnienia bezpieczeństwa publicznego, spokoju i porządku na kolejach, istnieją specjalne Komisarjaty i posterunki stałe, tudzież posterunki niestałe, wystawiane w miarę potrzeby przez najbliższe Komendy, względnie posterunki policyjne. Stosownie do potrzeb i w zależności od warunków lokalnych Komisarjaty i posterunki stałe na kolejach — obejmują określone odcinki kolejowe. Komisarjaty i posterunki podlegają służbowo odnośnym Komendom powiatowym, w miastach stanowiących odrębną jednostkę administracyjną Komendom policji tychże miast, w miastach posiadających tylko Komisarjaty — tymże Komisarjatom. Dla zapewnienia sprawności policji na kolejach w zakresie wykrywania przestępstw, Komisarjaty obejmują określone odcinki kolejowe i prowadzą inwigilację, oraz dochodzenia i śledztwa w wypadkach przestępstw, popełnionych na terenach kolejowych, w ścisłem porozumieniu z lokalnemi władzami policyjnemi i kolejowemi. Szczegółowe o-

bowiązki policji państwowej, pełniącej służbę na kolejach, określa specjalna instrukcja, wydana przez Ministra Spraw Wewnętrznych w porozumieniu z Ministrem Kolei Żelaznych.

Celem zapewnienia bezpieczeństwa publicznego, spokoju i porządku na drogach wodnych, — istnieją Komisarjaty względnie posterunki wodne policji państwowej, mające za zadanie: ochronę porządku i bezpieczeństwa publicznego w zakładach i urządzeniach portowych; udzielanie pomocy organom żeglugowym w zakresie ogólnych funkcji policyjnych; zestawienie protokułów w sprawach przekroczeń przepisów obowiązujących; udzielanie pomocy funkcjonarjuszom rządowym przy spełnianiu przez nich czynności służbowych; nadzór nad wykonaniem przepisów o ochronie rybołóstwa, zapobieganie zanieczyszczeniu, zamulaniu oraz zatruwaniu dróg wodnych; czuwanie, aby na miejscach uznanych na rzece za niebezpieczne lub zakazane, nie kąpano się lub nie pojono zwierząt; służbę ratowniczą; ochronę statków, które uległy rozbiciu lub osiadły na mieliźnie, oraz zabezpieczenie osób, mienia pasażerów i ładunku; przedsiębranie odpowiednich czynności w celu zabezpieczenia osób i ich mienia w razie powodzi; ochronę przez konwoje transportów rządowych na żądanie władz; utrzymanie porządku w portach i przystaniach, w szczególności przy kasach pasażerskich i bagażowych po porozumieniu się z władzami żeglugi. Specjalna instrukcja określa szczegółowe obowiązki policji pełniącej służbę na drogach wodnych.

Funkcjonarjusze policji dzielą się *na wyższych i niższych.*

Wyżsi funkcjonarjusze policji państwowej są następujący:

1. Komendant Główny,
2. Nadinspektor,
3. Inspektor,
4. Podinspektor,
5. Nadkomisarz,
6. Komisarz,
7. Podkomisarz,
8. Aspirant.

Niżsi funkcjonarjusze policji państwowej są następujący:

1. Starszy przodownik,
2. Przodownik,
3. Starszy posterunkowy,
4. Posterunkowy.

Uposażenie policji określa ustawa z d. 9 października 1923 r. o uposażeniu funkcjonarjuszów państwowych i wojska. (Dziennik Ustaw Rzp. Nr. 116 — 1923 r. poz. 924), uzupełniona ustawą z d. 12 czerwca 1924 r. (Dziennik Ustaw Nr. 52 — 1924 r. poz. 525).

B. Zależność służbowa oraz stosunek do władz państwowych i samorządowych.

W zakresie organizacji, administracji, zaopatrzenia, uzupełnienia i wyszkolenia policja podlega Komendantowi Głównemu i Komendantom okręgowym (wojewódzkim).

W myśl dotyczących przepisów o organizacji władz administracyjno-politycznych, naczelnicy tych władz ponoszą pełną odpowiedzialność za bezpieczeństwo poruczonych ich pieczy terytorjów. Ze względu na to w zakresie służby bezpieczeństwa i czynności wykonawczych władz państwowych, jak to już przedtem zaznaczono, policja podlega w powiatach — starostom, w miastach, stanowiących samodzielną jednostkę administracyjną — miejscowym przedstawicielom władzy administracyjnej; w województwach — wojewodom. Art. 11 ustawy o policji państwowej, ustalający zasadę uzależniania od władz administracyjnych organów policji, jako organów egzekutywnych w zakresie ich zadań, określonych w art. 2 ustawy o policji, w zestawieniu z postanowieniami art. 6 i 7 tejże ustawy zaznaczającymi zakres kompetencji przysługujących władzom policyjnym, daje obraz ustosunkowania policji do władz administracyjnych. Jak z powołanych wyżej artykułów wynika, intencją ustawy jest, by starostowie w powiatach i wojewodowie w województwach, kierowali działalnością policji w zakresie służby bezpieczeństwa i czynności wykonawczych władz państwowych.

Stosownie do wydanych przez Ministerstwo Spraw Wewnętrznych zarządzeń, stosunek władz administracyjnych do organów policji państwowej został ustalony i należycie sprecyzowany.

Z ważniejszych zarządzeń Ministerstwa wymienić należy następujące:

Komendanci Wojewódzcy i powiatowi policji, winni porozumiewać się z Wojewodami i Starostami i zasięgać ich aprobaty przed przeniesieniem, awansem, zwolnieniem lub przydziałem wyższych, a na terenie powiatów i niższych funkcjonarjuszów policji, względnie przed postawieniem odnośnych wniosków w tych sprawach. Wojewodom i Starostom przysługuje prawo wglądu w akta spraw dyscyplinarnych funkcjonarjuszów policji oraz prawo odwoływania się do swej władzy zwierzchniej w razie niezadowolenia z wyniku postępowania dyscyplinarnego. O wszelkich urlopach wyższych funkcjonarjuszów policji i wyjazdach z miejsca służby, Komendanci Wojewódzcy lub powiatowi winni zawiadomić Wojewodów względnie Starostów. Wojewodowie mają prawo dokonywania wizytacji urzędów policyjnych położonych na terenie Województwa, a Starostowie — na terenie powiatu, celem zapoznania się z ogólnym stanem służby bezpieczeństwa oraz stwierdzenia, w jaki sposób spełniają Komendy, posterunki i t. p. swoje zadania, jako organ wykonawczy administracyjnych władz państwowych i władz samorządowych oraz ustalenia stopnia gotowości Komend, posterunków i t. p. do spełnienia tych zadań. Przedsiębranie szczegółowej technicznej inspekcji organów policji pod względem wewnętrznej organizacji, administracji, uzupełnienia, zaopatrzenia i wyszkolenia policji należy do zakresu działania specjalnych policyjnych organów inspekcyjnych, a zatem Wojewodowie i Starostowie winni przy wizytacjach ograniczyć się tylko do ewentualnych spostrzeżeń oraz wniosków ogólnych, pod tym względem na zasadzie dokonanego wglądu. Przy wizytacji winni

towarzyszyć Wojewodom i Starostom — Komendanci Wojewódzcy względnie powiatowi. Skargi skierowane do władz administracyjnych, dotyczące działalności organów policji, jako organów wykonawczych władz państwowych i samorządowych, władza administracyjna, jako władza zwierzchnia organów policji w tym zakresie, obowiązana jest zbadać we własnym zakresie działania i to przez własne organa nieumundurowane. Jeśli władza administracyjna w toku dochodzenia uzna, że istnieją podstawy do wdrożenia postępowania dyscyplinarnego przeciwko poszczególnym funkcjonarjuszom policji, winna niezwłocznie zarządzić wdrożenie takiego postępowania przez właściwe organa policji państwowej, załączając akta dochodzenia. Wojewodowie i Starostowie nie są organami władzy dyscyplinarnej dla funkcjonarjuszów policji państwowej.

O rozmieszczeniu Komisarjatów w granicach powiatu decyduje Starosta w porozumieniu z miejscowym Komendantem policji. O rozmieszczeniu Komisarjatów i posterunków w miastach i gminach decyduje miejscowy przedstawiciel władzy administracyjnej po porozumieniu się z przedstawicielem miejscowego samorządu i Komendantem policji. W razie potrzeby użycia oddziałów policji jednego powiatu w granicach drugiego powiatu, decyduje Wojewoda, a w razie potrzeby użycia oddziałów policji jednego Województwa w granicach drugiego Województwa, decyduje Minister Spraw Wewnętrznych, względnie z jego rozkazu Komendant Główny Policji.

Poza władzami administracyjnemi największe uprawnienia w stosunku do organów policji mają urzędy wymiaru sprawiedliwości, od których policja w czynnościach dochodzenia przestępstw jest bezpośrednio zależną tak, że urzędy prokuratorskie i władze sądowe mają prawo wydawania bezpośrednich zleceń, zgodnie z przepisami, zawartemi w ustawie postępowania karnego.

W zakresie kompetencji władz samorządowych obowiązana jest miejscowa policja udzielać im pomocy na ich wezwanie w granicach zadań policji, określonych w art. 2 ustawy o pol. państw.

Komendanci okręgowi (wojewódzcy) i powiatowi, sprawując zgodnie z postanowieniami ustawy, nadzór nad wykonywaniem czynności służbowych przez podwładnych im funkcjonarjuszów, obowiązani są baczyć, aby zarządzenia, żądania i zlecenia władz państwowych i samorządowych były wykonywane w należyty sposób, oraz aby działalność policji odpowiadała ustawom, przepisom i obowiązującym instrukcjom.

C. Mianowanie, zwolnienie ze służby i przeniesienie funkcjonarjuszów policji.

Komendanta Głównego Policji mianuje Prezydent Rzeczypospolitej, na wniosek Ministra Spraw Wewnętrznych.

Wyższych funkcjonarjuszów policji (od aspiranta wzwyż) oraz urzędników cywilnych mianuje Minister Spraw Wewnętrznych, na wniosek Komendanta Głównego Policji.

Niższych funkcjonarjuszów policji mianuje Komendant okręgowy (wojewódzki), względnie Komendant Główny, o ile mają być przydzieleni do Komendy Głównej. Zwolnienia z urzędu należą do właściwej władzy mianującej.

Przeniesienia służbowe funkcjonarjuszów policji w granicach okręgu zarządza Komendant okręgowy (wojewódzki) w porozumieniu z władzami administracyjnemi.

Przeniesienia okręgowych (wojewódzkich) i powiatowych Komendantów policji zarządza Minister Spraw Wewnętrznych.

D. Odpowiedzialność dyscyplinarna.

Wszyscy funkcjonarjusze policji państwowej za wykroczenia służbowe, nieobjęte Kodeksem karnym, podlegają karom dyscyplinarnym w myśl przepisów dyscyplinarnych, streszczenie których podane zostanie dalej.

Naczelnicy władz administracyjnych mają prawo zarówno z własnej incjatywy, jak na wniosek przedstawiciela organu samorządu, zawieszać w czynnościach służbowych podwładnych im powiatowych Komendantów i Kierowników Komisarjatów policji pod warunkiem natychmiastowego zawiadomienia o tem Komendanta okręgowego (wojewódzkiego), celem wszczęcia postępowania dyscyplinarnego.

E. Liczebność policji.

Ilość członków policji określa Minister Spraw Wewnętrznych, w porozumieniu z Ministrem Skarbu.

Na podstawie rozporządzenia Rady Ministrów z d. 26. 6. 1924 r. (Dziennik Ustaw Nr. 64 — 1924 r. poz. 631) na każdy rok budżetowy Rada Ministrów, na wniosek właściwego Ministra przedstawiony w porozumieniu z Ministrem Skarbu, zatwierdza wykaz stanowisk z określeniem ilości stanowisk i stopni służbowych. Wykaz taki winien być ogłoszony w dzienniku urzędowym, nie później jak w październiku poprzedzającego roku.

F. Uzupełnienie policji i warunki przyjęcia do policji.

Ponieważ policja państwowa jest organizacją państwowo-cywilną, przeto korpus jej, składający się z wyższych i niższych funkcjonarjuszów oraz urzędników biurowych, uzupełnia się drogą dobrowolnego zgłaszania się kandydatów.

O możności przyjęcia kandydatów do policji opinjują i orzekają odnośne komisje kwalifikacyjne.

Warunkiem przyjęcia do policji w charakterze wyższego lub niższego funkcjonarjusza jest:

1. obywatelstwo polskie;
2. nieskazitelna przeszłość;
3. wiek od 23 do 45 lat;
4. zdrowa i silna budowa ciała oraz wzrost odpowiedni;
5. znajomość języka polskiego w słowie i piśmie i umiejętność liczenia.

Kandydaci na wyższych funkcjonarjuszów policji muszą oprócz warunków zdrowia i moralności posiadać wykształcenie: do zastępcy komendanta okręgowego (wojewódzkiego) włącznie — conajmniej z ukończenia średniego zakładu naukowego, na Komendantów okręgowych, zastępcę Komendanta Głównego i Komendanta Głównego — wykształcenie wyższe.

Oficerowie rezerwy, o ile nie posiadają wyższego wykształcenia, mają prawa kandydatów z wykształceniem średniem.

Starsi przodownicy, nie mający wykształcenia średniego, w uznaniu zasług i zdolności mogą awansować na wyższe urzędy, o ile złożą odpowiedni egzamin.

Nominację do policji poprzedza półroczna służba próbna.

Służba próbna zalicza się do czasu służby w policji.

Informacje dotyczące przyjęcia do policji kandydatów na wyższych i niższych funkcjonarjuszów oraz urzędników, tryb postępowania i czynności komisji kwalifikacyjnych podane będą w dalszym rozdziale.

G. Wyszkolenie policji.

Wyżsi i niżsi funkcjonarjusze policji winni ukończyć specjalne szkoły.

Organizację i programy szkół, oraz miejsce ich rozmieszczenia, ustalają odnośne przepisy.

Szkoły te prowadzone są metodą wojskową.

Do szkół tych nie są przyjmowane osoby nie będące na służbie w policji.

H. Prawa i obowiązki funkcjonarjuszów policji.

Funkcjonarjusze policji korzystają z wszelkich praw i prerogatyw, służących urzędnikom i funkcjonarjuszom państwowym.

Funkcjonarjusz policji, winny samowolnego opuszczenia służby bez uzyskania uprzedniego zwolnienia ze swego urzędu od właściwej władzy, ulegnie w drodze sądowej karze więzienia od 3 do 6 miesięcy.

Sprawa zaopatrzenia funkcjonarjuszów policji, którzy wskutek pełnienia służby stali się niezdolnymi do pracy, oraz wdów i sierot po funkcjonarjuszach policji, którzy ponieśli śmierć wskutek czynności służbowych, określona została w ustawie o zaopatrzeniu emerytalnem funkcjonarjuszów państwowych i zawodowych wojskowych.

Obowiązki funkcjonarjuszów policji oraz tryb postępowania służbowego określa tymczasowa instrukcja dla policji państwowej.

Specjalne przepisy regulują sprawę *umundurowania* i uzbrojenia funkcjonarjuszów policji.

Oznaki szarż policyjnych na kołnierzu i rękawach munduru oraz na rękawach płaszcza są następujące:

Wyżsi funkcjonarjusze.

1. *Komendant Główny Policji:* na kołnierzu munduru srebrna potrójna palmeta, parol zakończony kątem srebrnym z potrójnym węzłem. Na rękawach munduru i płaszcza 1 srebrny kąt z potrójnym węzłem.

2. *Nandinspektor* — Zastępca Komendanta Głównego: na kołnierzu munduru srebrna podwójna palmeta, parol zakończony srebrnym kątem z pojedyńczym węzłem i dwoma srebrnymi kątami zwykłymi. Na rękawach munduru i płaszcza srebrny kąt z węzłem pojedyńczym i dwa srebrne kąty zwyczajne.

3. *Inspektor:* na kołnierzu srebrna podwójna palmeta, parol zakończony srebrnym kątem z pojedyńczym węzłem i jednym srebrnym kątem zwykłym. Na rękawach munduru i płaszcza srebrny kąt z węzłem pojedyńczym i jeden srebrny kąt zwykły.

4. *Podinspektor:* na kołnierzu srebrna podwójna palmeta, parol zakończony srebrnym kątem z jedynym węzłem; na rękawach munduru i płaszcza srebrny kąt z węzłem pojedyńczym.

5. *Nadkomisarz:* na kołnierzu jedna srebrna palmeta, parol zakończony srebrnymi trzema kątami. Na rękawach munduru i płaszcza trzy srebrne kąty zwrócone ostrzem do góry.

6. *Komisarz:* na kołnierzu jedna srebrna palmeta, parol zakończony dwoma srebrnymi kątami. Na rękawach munduru i płaszcza dwa srebrne kąty zwrócone ostrzem do góry.

7. *Podkomisarz:* na kołnierzu munduru jedna srebrna palmeta, parol zakończony jednym srebrnym kątem. Na rękawach munduru i płaszcza jeden srebrny kąt zwrócony ostrzem do góry.

8. *Aspirant:* na kołnierzu munduru jedna srebrna palmeta, poza tem żadnych innych oznak na kołnierzu munduru i rękawach munduru nie ma. Na kołnierzu płaszcza błękitny parol bez innych oznak na kołnierzu i rękawach.

Niżsi funkcjonarjusze.

9. *Starszy przodownik:* kołnierz munduru i płaszcza obszyty dookoła srebrną taśmą, a na błękitnym parolu Nr. osobisty. Na lewym rękawie munduru i płaszcza ponad łokciem dwa kąty srebrne ostrzem na dół.

10. *Przodownik:* na kołnierzu munduru i płaszcza błękitny parol obszyty srebrną taśmą, a na parolu Nr. osobisty. Na lewym rękawie munduru i płaszcza ponad łokciem jeden kąt srebrny ostrzem na dół.

11. *Starszy posterunkowy:* na kołnierzu munduru i płaszcza błękitny parol i na takowym Nr. osobisty. Na lewym rękawie munduru i płaszcza powyżej łokcia kąt ostrzem na dół z błękitnego sukna.

12. *Posterunkowy:* na kołnierzu munduru i płaszcza błękitny parol i na takowym Nr. osobisty. Innych oznak na kołnierzu i rękawach munduru i płaszcza nie ma.

II. Przepisy dyscyplinarne dla policji państwowej

wydane przez Ministra Spraw Wewnętrznych w dniu 16 września 1919 r. (streszczenie).

Władzy dyscyplinarnej podlegają wszyscy funkcjonarjusze policji państwowej jak również osoby, przyjęte do policji na służbę próbną.

Funkcjonarjusz policji za wykroczenie służbowe, nieobjęte kodeksem karnym, podlega karom dyscyplinarnym, a mianowicie:

1. nagana:
   a) zwykła — przez przełożonego bez świadków,
   b) formalna, z wniesieniem do rozkazu dziennego,
2. areszt do dni 7;
3. przeniesienie do niższej kategorji płacy;
4. degradacja;
5. wydalenie.

Do wykroczeń służbowych, podlegających karom dyscyplinarnym, należą czyny sprzeczne: z obowiązkami i zadaniami służbowemi; z porządkiem służby i sposobem zachowania się na służbie; z zachowaniem i postępowaniem poza służbą, nie licującym z godnością funkcjonarjusza policji, w szczególności: a) nie wykonanie zlecenia służbowego swej zwierzchności, niedbalstwo lub jawne lekceważenie przy wypełnianiu obowiązków służbowych, danie kłamliwej odpowiedzi na zapytanie przełożonego w sprawach służbowych, b) samowolny wyjazd z miejsca urzędowania bez pozwolenia swej zwierzchności, przedłużenie samowolne bez usprawiedliwionej przyczyny urlopu, c) zejście z posterunku, opóźnienie lub niestawienie się na takowy, stawienie się na posterunek i służbę wogóle w stanie nietrzeźwym, palenie, jedzenie, siedzenie lub spanie na posterunku, d) niewłaściwe zachowanie się i postępowanie, jako to: używanie wyrazów obraźliwych, pogróżek, wywoływanie sprzeczek, kłótni, bijatyki, uchylanie się od okazania legitymacji służbowej na żądanie poszkodowanego, obraza przełożonego lub starszego rangą, lekceważenie swych zwierzchników, a mianowicie: nieoddawanie należytych honorów (salutowanie), harde odpowiedzi, pożyczanie pieniędzy, przyjmowanie podarków od podwładnych, używanie powładnych do posług osobistych, szkodzenie w opinji kolegom pr ez rozsiewanie lub donoszenie przełożonym niesprawdzonych wieści i t. p.

W razie spełnienia przez funkcjonarjusza policji przestępstwa, przewidzianego w kodeksie karnym lub ustawach specjalnych, odnośne władze dyscyplinarne winny niezwłocznie zawiadomić o tem właściwe władze sądowe. Władze dyscyplinarne niezależnie od dochodzenia sądowego przeprowadzają dochodzenia dyscyplinarne, przyczem w miarę ujawnienia przestępstwa i stosownie do jego ważności mogą jedynie zawiesić poszlakowanego w czynnościach służbowych lub wydalić z policji.

Wydalenie może nastąpić po uprzednim przeprowadzeniu dochodzenia: a) w stosunku do niższych funkcjonarjuszów policji przez komisję przy Komendancie okręgowym (wojewódzkim), składającą się z przewodniczącego, którym jest faktyczny zastępca Komendanta okręgowego i dwóch przedstawicieli policji, których mianuje z pośród wyższych funkcjonarjuszów tego okręgu Komendant Główny na jeden rok, b) w stosunku do wyższych funkcjonarjuszów — przez komisję przy Ministrze Spraw Wewnętrznych, składającą się z Komendanta Głównego, przedstawiciela Departamentu Bezpieczeństwa Ministerstwa Spraw Wewnętrznych i jednego przedstawiciela policji, przyczem ci dwaj ostatni mianowani zostają przez Ministra Spraw Wewnętrznych na jeden rok.

Dochodzenie wraz z opinją komisji w formie wniosku zostaje przedstawione właściwym władzom do decyzji, mianowicie: w stosunku niższych funkcjonarjuszów Komendantowi okręgowemu (wojewódzkiemu), w stosunku do wyższych funkcjonarjuszów — Ministrowi Spraw Wewnętrznych.

W wypadku orzeczenia przez Komendanta okręgowego kary degradacji lub wydalenia winien on w ciągu 3 dni od daty orzeczenia — orzeczenie to wraz z całkowitem dochodzeniem i wnioskiem komisji przesłać do Komendanta Głównego, któremu przysługuje prawo, w ciągu miesiąca od daty otrzymania, zmiany orzeczenia Komendanta Okręgowego.

Jednocześnie z wszczęciem dochodzenia dyscyplinarnego, odpowiednim władzom dyscyplinarnym przysługuje prawo zawieszenia w czynnościach służbowych, podlegających dochodzeniu funcjonarjuszów policji.

W wypadu wydalenia ze służby, o ile następnie względem wydalonego zapadnie w sądzie wyrok skazujący — dochodzenie dyscyplinarne uważa się za ukończone, o ile zaś wydalony wyrokiem sądowym zostanie uniewinniony lub postępowanie karne przeciwko niemu zostanie umorzone — dochodzenie dyscyplinarne winno być wznowione w celu rehabilitacji i ewentualnej restytucji praw służb. wydalonego. We wszystkich innych wypadkach wszczęte dochodzenie zostaje zawieszone do czasu wydania wyroku lub decyzji przez władze sądowe, poczem wznawia się w celu ustalenia, czy w danym czynie inkryminowanym niema cech wykroczenia służbowego i czy stosownie do tego należy ukarać winnego w drodze dyscyplinarnej. Wszystkie kary dyscyplinarne, za wyjątkiem kary nagany zwykłej, zostają wciągnięte do fomularza służbowego funkcjonarjusza policji.

Dochodzenie dyscyplinarne za wykroczenia służbowe nie może być wszczęte po upływie 6 miesięcy od czasu ich spełnienia.

Władzę dyscyplinarną sprawują:

Minister Spraw Wewnętrznych, posiadający pełnię władzy dyscyplinarnej w stosunku jak do wyższych tak i niższych funkcjonarjuszów policji, oraz: Komendant Główny, Komendant Okręgowy, Naczelnik urzędu śledczego, Komendant powiatowy, Komendant szkoły, Komisarz miejski, Komi-

sarz policji śledczej, Komendant rezerwy okręgowej i Komendant kompanji szkolnej, posiadający władzę dyscyplinarną w zależności od stopnia i rodzaju kary, jaka ma być zastosowana, jak również w zależności od kategorji służbowej funkcjonarjusza policji, podlegającego karze. (Przepisy dyscyplinarne ściśle określają władzę dyscyplinarną wyszczególnionych wyżej organów władz dyscyplinarnych).

III. Tymczasowa instrukcja dla policji państwowej.

Zatwierdzona w dniu 3 lipca 1920 r. przez Kierownika Ministerstwa Spraw Wewnętrznych, tymczasowa instrukcja dla policji państwowej, wydana na podstawie art. 39 ustawy o policji państwowej, określa szczegółowo obowiązki służbowe funkcjonarjuszów policji oraz tryb postępowania służbowego we wszystkich wypadkach. Obejmując wszystkie dziedziny służby bezpieczeństwa i wogóle służby policyjnej, uzupełniona szeregiem rozporządzeń, wyjaśnień oraz rozkazów władz, a także ustaw i przepisów dzielnicowych, instrukcja służbowa jest obwiązującym informatorem dla funkcjonarjuszów policji w celu praktycznego stosowania czyli wykonywania zadań, do jakich powołana jest policja państwowa.

IV. Ustawa o państwowej służbie cywilnej.

z dnia 17 lutego 1922 r. (Dziennik Ustaw Rzposp. Nr. 21 — 1922 r., poz. 164).

Ważniejsze postanowienia tej ustawy są następujące:

Stosunek państwowej służby cywilnej ma charakter publiczno-prawny; może być zmieniony, zawieszony, lub rozwiązany wyłącznie przy zastosowaniu przepisów prawa publicznego, a w szczególności postanowień niniejszej ustawy.

Funkcjonarjuszów państwowej służby cywilnej dzieli się na dwie kategorje: urzędników i niższych funkcjonarszów państwowych.

Stosunek służbowy urzędnika zawiązuje się przez mianowanie z chwilą doręczenia pisma nominacyjnego. Mianowanie może nastąpić na stałe lub do odwołania. Urzędnikiem może być mianowany jedynie obywatel polski, o nieskazitelnej przeszłości, posiadający zdolność do działań prawnych oraz uzdolniony fizycznie i umysłowo do pełnienia odnośnych obowiązków służbowych, tudzież władający biegle językiem polskim w mowie i piśmie. Mianowanie urzędnika wymaga zezwolenia odnośnej władzy naczelnej, o ile kandydat: nie ukończył ośmnastego roku życia, lub ukończył już czterdziesty rok życia, lecz przedtem nie pozostawał w służbie państwowej. Również wymaga zezwolenia właściwej władzy naczelnej mianowanie urzędnika, o ile kandydat był karany sądownie lub wydalony ze służby państwowej. Osoby, karane za przestępstwa, pochodzące z chęci zysku, nie mogą być wogóle przyjmowane do służby państwowej.

Pod względem poziomu wykształcenia, wymaganego od kandydatów na urzędników, dzieli się urzędników, względnie stanowiska służbowe w urzędach, na następujące trzy kategorje: I. wymagające wykształcenia wyższego, potwierdzonego złożeniem odpowiednich egzaminów; II. wymagające ukończenia wykształcenia średniego ogólnokształcącego lub zawodowego; III. wymagające ukończenia szkoły powszechnej lub niższych klas szkoły średniej. Zaliczenia poszczególnych stanowisk w urzędzie do wyżej wymienionych kategorji, wskazania, jakie zakłady naukowe należy uważać za wyższe lub średnie, oraz jakie egzaminy za wystarczające, zarówno jak ustalenia specjalnych wymagań od kandydatów na poszczególne stanowiska w urzędzie — w tej liczbie wprowadzenia egzaminów praktycznych — dokona osobnem rozporządzeniem Rada Ministrów. W wypadkach, zasługujących na szczególne uwzględnienie, Rada Ministrów może zezwolić na zamianowanie osoby, nie posiadającej poziomu wykształcenia, przepisanego dla właściwej kategorji stanowisk w urzędzie.

Mianowanie na stanowiska służbowe poprzedza jednoroczna służba przygotowawcza (praktyka). W wyjątkowych wypadkach właściwa władza naczelna może przedłużyć lub skrócić okres służby przygotowawczej, lub zezwolić na mianowanie urzędnika bez obowiązku odbycia służby przygotowawczej.

Do każdego stanowiska służbowego przywiązany jest stopień służbowy oraz tytuł urzędowy. Stopni służbowych jest dwanaście.

Do wydawania opinji o kwalifikacjach urzędników i praktykantów oraz osób, ubiegających się o stanowiska urzędnicze — ustanowione zostały komisje kwalifikacyjne.

Rodział II ustawy o państwowej służbie cywilnej określa obowiązki urzędnika. Urzędnik stały posiada wszystkie prawa, zastrzeżone w ustawie o państwowej służbie cywilnej, i może być wydalony lub usunięty ze służby jedynie prawomocnem zarządzeniem władzy, wydanem na mocy tej ustawy lub orzeczenia komisji dyscyplinarnej.

Urzędnik lub praktykant, który przesłużył przynajmniej rok w służbie państwowej, ma prawo do corocznego urlopu dla wypoczynku. Urzędnik może otrzymać urlop w celu załatwienia spraw osobistych, rodzinnych i majątkowych lub poratowania zdrowia. Uposażenie urzędnika normuje ustawa o uposażeniu.

Urzędnik awansuje do wyższych stopni służbowych według uznania władzy przełożonej, która przy obsadzaniu wakansu bierze pod uwagę przedewszystkiem urzędników bezpośrednio niższych stopni według starszeństwa służbowego. Przy awansowaniu urzędnika władza powinna nadto uwzględnić uzdolnienie, użyteczność i stopień zaufania oraz szczególne ukwalifikowanie do danego stanowiska służbowego, a wśród równych warunków lata służby.

Urzędnikowi i jego najbliższej rodzinie zapewnia się opiekę lekarską i środki lecznicze w zakresie, przewidzianym w specjalnem rozporządzeniu.

Urzędnikowi służy prawo do uposażenia emerytalnego, a wdowie i sierotom po nim do zaopatrzenia wdowiego i sierocego na zasadach unormowanych w osobnej ustawie. (Ustawa z d. 11 grudnia 1923 r. (Dziennik Ustaw Nr. 6 — 1924 r. poz. 46) o zaopatrzeniu emerytalnem funkcjonarjuszów państwowych i zawodowych wojskowych, ze zmianami i uzupełnieniami zawartemi w ustawie z d. 13 lutego 1924 r. (Ddziennik Ustaw Nr. 18 — 1924 r. poz. 178) i w ustawie z d. 12 czerwca 1924 r. (Dziennik Ustaw Nr. 52 — 1924 r. poz. 526), oraz rozporządzeniu Rady Ministrów z d. 26 marca 1924 roku (Dziennik Ustaw Nr. 32 — 1924 r. poz. 320) o wykananiu ustaw z d. 11 grudnia 1923 r. i z d. 13 lutego 1924 r.

O ile dobro służby tego wymaga, właściwa władza może przenieść urzędnika do innej miejscowości i na inne stanowisko służbowe nie niższego stopnia służbowego, w tej samej kategorji urzędników i w tym samym dziale zarządu państwowego. Urzędnik może przejść na własną prośbę do innego działu zarządu państwowego, o ile dotychczasowa jego władza przełożona na to zezwoli. Gdy wskutek zmiany w organizacji władz i urzędów niema czasowo dla stałego urzędnika odpowiedniego stanowiska służbowego tego samego stopnia służbowego w tym samym dziale zarządu państwowego, urzędnik przechodzi w stan nieczynny. Przez cały czas pozostawania w stanie nieczynnym urzędnik pobiera w pełnej mierze należne mu uposażenie służbowe. Urzędnik w stanie nieczynnym może być w każdej chwili powołany z powrotem do służby czynnej, o ile jednak powołanie takie nie nastąpi w ciągu pół roku od chwili przeniesienia urzędnika w stan nieczynny, należy go przenieść na emeryturę.

Urzędnika wybranego do ciała ustawodawczego, zwalnia się na czas trwania mandatu od sprawowania urzędu z równoczesnem wstrzymaniem mu na cały ten czas uposażenia służbowego.

Urzędnik zarówno w służbie czynnej jak i w stanie nieczynnym, ma prawo zgłosić wystąpienie ze służby państwowej. Przez dobrowolne wystąpienie ze służby, urzędnik (praktykant) i jego rodzina tracą wszelkie prawa, wynikające ze stosunku służbowego.

Rozwiązanie stosunku służbowego urzędnika, którego mianowano do odwołania (prowizorycznie), to jest z oznaczeniem w piśmie nominacyjnem albo terminu ustania stosunku służbowego, albo terminu, w jakim urzędnik zostanie zawiadomiony o mającem nastąpić odwołaniu, może nastąpić każdej chwili z zarządzenia władzy przy zachowaniu wspomnianych terminów.

Służba prowizoryczna nie może trwać bez zgody urzędnika dłużej, niż lat pięć.

Stosunek służbowy praktykanta można rozwiązać, gdy władza, która go przyjęła, uzna, że jest niezdatny do sprawowania urzędu, w którego zakresie służba przygotowawcza się odbywa.

Mianowanie urzędnika będzie uznane za nieważne, a urzędnik wydalonym ze służby, jeśli mianowanie uzyskał na podstawie dokumentów fałszywych lub nieważnych, albo wyjdą na jaw okoliczności, w myśl obowiązujących przepisów nie dopuszczających do mianowania.

Urzędnik ponosi odpowiedzialność dyscyplinarną za występki służbowe, odpowiedzialność zaś porządkową za wykroczenia służbowe.

Urzędnik skazany prawomocnym wyrokiem sądu karnego, podlega wydaleniu ze służby bez postępowania dyscyplinarnego, o ile skazanie pociąga utratę zdolności do piastowania urzędu publicznego.

Wydalenie ze służby pociąga za sobą utratę wszystkich praw, z piastowaniem urzędu związanych, w tej liczbie prawa do emerytury.

Organizację władz dyscyplinarnych i postępowanie dyscyplinarne normuje ustawa z d. 17 lutego 1922 r. (Dziennik Ustaw Nr. 21 — 1922 r. poz. 165).

Tytuł trzeci ustawy o państwowej służbie cywilnej zawiera: postanowienia ogólne, obowiązki i prawa państwowych funkcjonarjuszów niższych.

Urzędnik i funkcjonarjusz niższy nabywa pełnię praw w ustawie o państwowej służbie cywilnej zastrzeżonych, dopiero wówczas, gdy otrzyma od władzy, która go mianowała, pismo, ustalające go w służbie państwowej polskiej.

Ustalenie w służbie może władza uzależnić od spełnienia przez urzędnika lub funkcjonarjusza niższego pewnych warunków, jako to: odbycia służby próbnej, ukończenia specjalnych kursów, poddanie się egzaminom praktycznym i t. p., które określa Rozporządzenie Rady Ministrów.

O ile urzędnik lub funkcjonarjusz niższy nie zostanie ustalony do d. 31 grudnia 1925 roku, należy zwolnić go ze służby, z zachowaniem nabytych praw do emerytury, a o ile takowych nie nabył z wypłatą mu 3 miesięcznej odprawy.

Do czasu wydania specjalnych ustaw służbowych dla funkcjonarjuszów policji państwowej, straży celnej oraz dozorców więziennych, ustawa o państwowej służbie cywilnej ma zastosowanie w stosunku do tych osób, o ile nie stoi w przeczności z postanowieniami ustaw o uposażeniu; względnie specjalnemi przepisami, wynikającemi z charakteru służbowego odnośnych funkcjonarjuszów.

Na podstawie i w wykonaniu powyższej ustawy o państwowej służbie cywilnej, wydane zostały następujące rozporządzenia Rady Ministrów:

a) Rozporządzenie z d. 26 czerwca 1924 roku (Dziennik Ustaw Nr. 64 — 1924 r. pozycja 629) o zakładach naukowych i egzaminach szkolnych wystarczających do osiągnięcia stanowiska w państwowej służbie cywilnej.

   Rozporządzenie to szczegółowo określa jakie zakłady naukowe oraz egzamina szkolne są wystarczające do osiągnięcia stanowiska I, II i III kategorji w państwowej służbie cywilnej.

b) Rozporządzenie z d. 26 czerwca 1924 roku (Dziennik Ustaw Nr. 64 — 1924 r. pozycja 630) o wykonaniu ustępu 3 artykułu 116 ustawy o państwowej służbie cywilnej.

   Na podstawie wspomnianego rozporządzenia ma być przeprowadzone ustalenie w służbie, czyli tak zwana *„stabilizacja“* urzędników, pozostających na służbie cywilnej.

Na mocy uchwały Sejmu stabilizacja urzędników winna być przeprowadzona do dnia 31 grudnia 1925 r.

Rozporządzenie określa, którzy urzędnicy zakwalifikowani przez właściwą władzę do ustalenia zwolnieni są od składania egzaminu praktycznego, a dla niezwolnionych od tego obowiązku ustala program egzaminów praktycznych, skład komisji egzaminacyjnych i tryb postępowania tych komisji.

c) Rozporządzenie z d. 26 czerwca 1924 roku (Dziennik Ustaw Nr. 64 — 1924 r. pozycja 631) ustanawia dla poszczególnych władz i urzędów Rzeczypospolitej, załączoną do tego rozporządzenia, tabelę (szemat) stanowisk tudzież tytułów i stopni służbowych do tych stanowisk przywiązanych. Ustanowione w tabeli stanowiska oraz przywiązane do nich stopnie służbowe mają być nadawane przez właściwą władzę, powołaną do mianowania, na podstawie rocznego wykazu stanowisk, uchwalonego przez Radę Ministrów, na dany rok budżetowy, dla poszczególnych władz i urzędów. Wykaz stanowisk winien być każdego roku nie później jak w październiku ogłoszony w gazecie rządowej.

d) Rozporządzenie z d. 7 stycznia 1925 roku (Dziennik Ustaw Nr. 6 — 1925 r. poz. 50) zarządza utworzenie komisji kwalifikacyjnych przy władzach naczelnych i władzach bezpośrednio podlegających władzom naczelnym. Komisje kwalifikacyjne składają się z 5 członków i powołane są do wydawania opinji o kwalifikacjach urzędników od XII do VII stopnia służbowego włącznie, praktykantów oraz osób ubiegających się o stanowisa urzędnicze.

V. Informacje dotyczące przyjęcia Kandydatów do policji państwowej.

a) w charakterze wyższych funkcjonarjuszów:

Kandydaci na wyższych funkcjonarjuszów (na wakujące stanowiska), odpowiadający warunkom określonym w ustawie o policji państwowej, (patrz ustęp: uzupełnianie policji i warunki przyjęcia do policji), winni wnosić własnoręcznie napisane podania do Komendy Głównej Policji Państwowej w Warszawie z dołączeniem życiorysu, metryki urodzenia, świadectwa obywatelstwa, świadectw szkolnych, dokumentów wojskowych, świadectw z poprzedniej pracy i 2-ch fotografji (wymienione wyżej dowody mogą być w odpisach, należycie uwierzytelnionych).

Kandydaci zostają wezwani przez Komendę Główną Policji Państwowej na komisję lekarsko-kwalifikacyjną dla wyższych funkcjonarjuszów policji państwowej w Warszawie, która orzeka o możności przyjęcia danego kandydata na wyższego funkcjonarjusza policji.

O ile orzeczenie komisji kwalifikacyjnej wypadnie dodatnio, Komendant Główny Policji Państwowej przedstawia Ministrowi Spraw Wewnętrznych wniosek o przyjęcie danego kandydata na wakujące stanowisko wyższego funkcjonarjusza policji państwowej.

Nadanie stopnia służbowego (szarży) uzależnione jest od kwalifikacji danego kandydata, oraz od kategorji wakującego stanowiska.

b) w charakterze urzędników biurowych:

Kandydaci na wakujące stanowiska urzędników biurowych w policji państwowej, odpowiadający wymaganiom ustawy o państwowej służbie cywilnej, to jest: na stanowiska I kategorji z wykształceniem wyższem, na stanowiska II kategorji z wykształceniem średniem i na stanowiska III kategorji — ukończenie szkoły powszechnej lub 3 klas szkoły średniej ogólno-kształcącej lub zawodowej, winni składać własnoręcznie napisane podania z życiorysem — do Komendy Głównej Policji Państwowej w Warszawie lub do Komendy okręgowej (wojewódzkiej), o ile będą tam wakujące miejsca.

Do podania należy załączyć: urzędowe świadectwo zdrowia i 2 fotografje oraz oryginały lub uwierzytelnione odpisy następujących dowodów: metryki urodzenia, świadectwa obywatelstwa, świadectw szkolnych, dokumentów wojskowych i świadectw z poprzedniej pracy.

Podania kandydatów rozpatrywane są przez komisję kwalifikacyjną, która wydaje swoją opinję o możności przyjęcia danego kandydata na stanowisko urzędnika.

Odnośny wniosek nominacyjny przedstawia Ministrowi Spraw Wewnętrznych — Komendant Główny Policji Państwowej.

c) w charakterze niższych funkcjonarjuszów:

Kandydaci na wakujące miejsca niższych funkcjonarjuszów policji państwowej (posterunkowi, starsi posterunkowi, przodownicy i starsi przodownicy) odpowiadający wymaganiom ustawy o policji państwowej, (patrz ustęp: uzupełnienie policji i warunki przyjęcia do policji), winni składać podania własnoręcznie napisane wraz z życiorysami, do odnośnych okręgowych (wojewódzkich) Komend Policji Państwowej, mających siedzibę we wszystkich miastach wojewódzkich. Do podania należy załączyć w odpisach uwierzytelnionych lub oryginałach, — następujące dokumenty: metrykę urodzenia, świadectwo obywatelstwa, świadectwa szkolne o ile takowe kandydat posiada, dokumenty z odbycia służby wojskowej, świadectwa z poprzedniej pracy i 2 fotografje.

Kandydaci na niższych funkcjonarjuszów wzywani są na komisję kwalifikacyjno-lekarską, która orzeka o możności przyjęcia danego kandydata do policji państwowej.

O ile orzeczenie komisji kwalifikacyjnej wypadnie dodatnio, kandydat zostaje przez Komendanta okręgowego (wojewódzkiego) przyjęty do policji państwowej i otrzymuje pismo nominacyjne.

Stopnie służbowe nadaje władza nominująca w zależności od kwalifikacji kandydata i od stopnia służbowego przywiązanego do wakującego stanowiska.

A. Robaczewski
Nadkomisarz Kom. Główn. P. P.

Organizacja personalna Policji Państwowej Rzeczypospolitej Polskiej.

Komenda Główna

(Warszawa, Nowy-Świat 67).

W skład Komendy Głównej Policji Państwowej wchodzą:

Główny Komendant, Zastępca Głównego Komendanta, Inspektorzy i urzędnicy Inspekcji, Adjutantura, Wydziały z odpowiednim personelem, Szkoły dla funkcjonarjuszów Policji Państwowej oraz Redakcja „Gazety Administracji i Policji Państwowej" i „Na Posterunku".

1. *Komendant Główny Policji Państwowej* p. *Marjan Borzęcki*, tel. 63-09.

2. *Zastępca Głównego Komendanta — Nadinspektor* P. P. p. *Henryk Wardęski*, tel. 68-02. Spełnia obowiązki poruczone przez Głównego Komendanta, oraz zastępuje go w razie nieobecności.

3. Inspektorzy, jako urzędnicy do spraw szczególnej wagi pełnią z ramienia i w imieniu Głównego Komendanta służbę nadzorczą nad urzędami i funkcjonarjuszami policji państwowej.

Inspektor P. P. do szczególnych zleceń przy Komendzie Głównej P. P. Ignacy Krzymuski, tel. 290-21.

Inspektor Franciszek Kaufman (Inspekcje Okręgów P. P. — I Warszawski, IV Lublin, V Białystok, XII Pomorze).

Inspektor Wiktor Ludwikowski (Okręgi: II Łódzki, VII Krakowski, VIII Lwów i IX Tarnopol).

Inspektor Bolesław Wróblewski (Okręgi: X Stanisławowski, XI Poznań, XIV Polesie, XV Nowogródek).

Inspektor Władysław Galle (Okręgi P. P. III Kielecki, VI m. stoł. Warszawa, XIII Wołyński — Łuck, XVI Wileński).

Adjutant Komendanta Głównego P. P. komisarz Adam Piniński, tel. 79-26.

Wydziały Komendy Głównej Policji Państwowej są następujące:

Wydział I Ogólny;
Wydział II Finansowo - Gospodarczy;
Wydział III Personalno - Dyscyplinarny;
Wydział IV Rejestracyjno - Pościgowy.

Na czele wydziału I stoi Inspektor P. P. p. Ignacy Koral, tel. 74-94.

Do zakresu działania Wydziału I należą: prowadzenie Kancelarji Gł. Komendy P. P. Sprawy dotyczące wykonania zarządzeń w zakresie organizacji administracji i wyszkolenia policji państwowej, sprawy, wynikające z nadzoru nad działalnością służbową policji i sprawy, nieobjęte zakresem działania innych wydziałów.

Na czele wydzału II Finansowo-Gospodarczego stoi Inspektor p. Paweł Foerster, tel. 146-75. Kierownicy działów: Zastępca Naczelnika Podinspektor Goździewski Władysław. Nadkomisarz Stanisław Wainkranc, tel. 290-21. Do zakresu działania Wydziału Finansowo-Gospodarczego należą: sprawy, dotyczące wykonania budżetu Komendy Głównej i policji państwowej wogóle, sprawy wykonania zarządzeń w zakresie zaopatrzenia i uzbrojenia policji oraz sprawy wewnętrznej gospodarki Komendy Głównej P. P.

Na czele Wydziału III Personalno-Dyscyplinarnego stoi Podinspektor p. Henryk Walczak, tel. 68-08. Kierownicy działów: Podinspektor Jan Płotnicki, kierownik działu Dyscyplinarnego, tel. 68-04 i Nadkomisarz Robaczewski Aleksander, kierownik działu Personalnego.

Do zakresu działania Wydziału III należą: sprawy personalne policji wogóle i prowadzenie ewidencji personalnej wyższych funkcjonarjuszów i urzędników policji państwowej oraz dyscyplinarne funkcjonarjuszów P. P.

Na czele wydziału IV Rejestracyjno-Pościgowego stoi Inspektor p. Henryk Sadłowski, tel. 131-14.

Do zakresu działania wydziału IV należą: sprawy rejestracji i rozpoznawania przestępstw, rejestracji przestępstw, współdziałania w wykrywaniu przestępstw, oraz instruowanie organów śledczych.

Redakcja „Gazety Administracji i Policji Państwowej" ma za zadanie wydawanie perjodycznie (co tydzień) „Gazety Administracji i Policji Państwowej" i „Na Posterunku".

Na czele Redakcji — stoi Inspektor Komendy Głównej P. P. p. Edward Grabowiecki, tel. 55-71.

Cały obszar Państwa Polskiego jest podzielony na 16 Okręgów policyjnych — odpowiadających terytorjalnie odnośnym województwom (wyjątek m. stoł. Warszawa z odrębnym ustrojem administracyjnym — Komisarjatem Rządu).

Okrąg I. Warszawski

z siedzibą w Warszawie. Komendant P. P. Inspektor *Tadeusz Tomanowski*, zastępca Komendanta podinspektor *Benjamin Lilienstern*.

1. Powiat Błoński (Grodzisk) Komendant Powiatowy — komisarz Świtala Edward.

2. Powiat Ciechanowski — kom. pow. komisarz Lechowski Piotr.

3. Powiat Gostyniński — kom. pow. podkomisarz Kaczmarski Henryk.

4. Powiat Grójecki — kom pow. podkomisarz Maciążek Józef.

5. Powiat Kutnowski — kom pow. komisarz Pique Albin.

6. Powiat Lipnowski — kom. pow. podkomisarz Kruziewicz Wacław.

7. Powiat Łowicki — kom. pow. komisarz Ukryn Ignacy.

8. Powiat Makowski — kom pow. komisarz Zychler Feliks.

9. Powiat Mińsko-Mazowiecki — kom. pow. podkomisarz Sadowski Stanisław.

10. Powiat Mławski — kom. pow. nadkomisarz Moritz Marjan.

11. Powiat Nieszawski — kom. pow. komisarz Duchiński Stanisław.

12. Powiat Płocki — kom. pow. komisarz Popławski Adam.

13. Powiat Płoński — kom. pow. komisarz Evert Stefan.

14. Powiat Przasnyski — kom. pow. podkomisarz Michalewicz Józef.

15. Powiat Pułtuski — kom. pow. komisarz Skorzyński Marjan.

16. Powiat Radzymiński — kom. pow. komisarz Ptasiński Karol.

17. Powiat Rawski — kom. pow. podkomisarz Bronowski Czesław.

18. Powiat Rypiński — kom pow. komisarz Szewczyk Stanisław.

19. Powiat Sierpecki — kom. pow. podkomisarz Okoński Stanisław.

20. Powiat Skierniewicki — kom. pow. komisarz Łaski Wacław.

21. Powiat Sochaczewski — kom. pow. komisarz Iwanicki Józef.

22. Powiat Warszawski — kom. pow. nadkomisarz Szczepkowski Stanisław.

23. Powiat Włocławski — kom. pow. nadkomisarz Miciński Stanisław.

Okrąg II. Łódzki

z siedzibą w Łodzi. Komendant Okręgu II Łódzkiego P. P. *Inspektor Wróblewski Zygmunt.*

1. Powiat Brzeziński — kom. pow. komisarz Piekacz Władysław.

2. Powiat Kaliski p. o. kom. pow. nadkomisarz Gorczyński Wiktor.

3. Powiat Kolski — kom. pow. komisarz Mańkowski Alfred.

4. Powiat Koniński — kom. pow. komisarz Stoczewski Rajmund.

5. Powiat Łaski — kom. pow. komisarz Kieroński Jerzy.

6. Powiat Łęczycki — kom. pow. komisarz Chrzan Mateusz.

7. Powiat Łódzki — kom. pow. komisarz Ryszkowski Stanisław.

Komendant m. Łodzi podinspektor Roszkowski Aleksander.

Miasto Łódź dzieli się na 14 komisarjatów.

Kierownik I Kom. podkom. Kowalczyk Józef.

Kierownik II Kom. podkom. Hanke Ludwik.

Kierownik III Kom. komis. Kostenko Mikołaj.

Kierownik IV Kom. podkom. Frankowski Jan.

Kierownik V Kom. podkom. Smorczewski Mikołaj.

Kierownik VI Kom. komisarz Szczepkowski Tadeusz.

Kierownik VII Kom. komisarz Cieślak Antoni.

Kierownik VIII Kom. komisarz Jabs Karol.

Kierownik IX Kom. podkom. Hattowski Mieczysław.

Kierownik X Kom. komis. Pacho Aleksander.

Kierownik XI Kom. podkom. Fichna Stefan.

Kierownik XII Kom. komisarz Ułaszewski Gustaw.

Kierownik XIII Kom. podkom. Andziak Marcin.

Kierownik XIV Kom. podkom. Więckowski Józef.

Kierownik rezerwy konnej i pieszej podkomisarz Rozumski Stefan.

8. Powiat Piotrkowski — kom. pow. komisarz Ostrowski Teodor.

9. Powiat Turecki — kom. pow. podkomisarz Folner Władysław.

10. Powiat Radomskowski — kom. pow. komisarz Lange Edward.

11. Powiat Sieradzki — kom. pow. komisarz Kluczyński Franciszek.

12. Powiat Słupecki p. o. kom. pow. podkomisarz Kwiatkowski Wacław.

13. Powiat Wieluński — kom. pow. komisarz Wocalewski Bolesław.

Okrąg III. Kielecki

z siedzibą w Kielcach. Komendant Okręgu III Kieleckiego P. P. *Inspektor Barwicz Jarosław.* Zastępca Komendanta podinspektor *Wójcik Wojciech.*

1. Powiat Będziński — kom. pow. nadkomisarz Steckiewicz Stanisław.

2. Powiat Częstochowski — kom. pow. nadkomisarz Kuczyński Jan.

3. Powiat Iłżecki (Wierzbnik) — kom. pow. komisarz Lipski Czesław.

4. Powiat Jędrzejowski — kom. pow. aspirant Kita Władysław.

5. Powiat Kielecki — kom. pow. komisarz Kamala Józef.

6. Powiat Konecki — kom. pow. komisarz Borucki Teodor.

7. Powiat Kozienicki — kom. pow. komisarz Wolański Aleksander.

8. Powiat Miechowski — kom. pow. komisarz Iwanoff Eugenjusz.

9. Powiat Olkuski — kom. pow. podkomisarz Henszel Kazimierz.

10. Powiat Opatowski — kom. pow. komisarz Wojtowicz Jan.

11. Powiat Opoczyński — kom. pow. komisarz Madejczyk Eugenjusz.

12. Powiat Pinczowski — kom. pow. podkomisarz Przyborowski Edmund.

13. Powiat Radomskowski — kom. pow. komisarz Żarnowski Włodzimierz.

14. Powiat Sandomierski — kom. pow. komisarz Kowalski Antoni.

15. Powiat Stopnicki (Busk) — kom. pow. podkomisarz Pokorski Stefan.

16. Powiat Włoszczowski — kom. pow. komisarz Jastrzębski Stanisław.

Okrąg IV. Lubelski

z siedzibą w Lublinie. Komendant Okręgu IV Lubelskiego P. P. *Inspektor Gallera Ryszard*, Zastępca Komendanta podinspektor *Zakrzewski Jan.*

1. Powiat Bialski — kom. pow. komisarz Remiszewski Bolesław.
2. Powiat Biłgorajski — kom. pow. podkomisarz Kononowicz Edmund.
3. Powiat Chełmski — kom. pow. komisarz Puchajda Józef.
4. Powiat Garwoliński p. o. kom. pow. aspirant Polkowski Zenon.
5. Powiat Hrubieszowski — kom. pow. komisarz Kąkolewski Józef.
6. Powiat Janowski — kom. pow. podkomisarz Skurski Marjan.
7. Powiat Konstantynowski — kom. pow. komisarz Poradowski Stefan.
8. Powiat Krasnostawski — kom. pow. podkomisarz Sitarz Franciszek.
9. Powiat Lubartowski — kom. pow. komisarz Krygier Eugenjusz.
10. Powiat Lubelski — kom. pow. komisarz Pisarski Stanisław.
11. Powiat Łukowski — kom. pow. komisarz Koryciński Stanisław.
12. Powiat Puławski — kom. pow. komisarz Jezierski Andrzej.
13. Powiat Radzyński — kom. pow. komisarz Pawłowski Józef.
14. Powiat Siedlecki — kom. pow. komisarz Matulewicz Józef.
15. Powiat Sokołowski — kom. pow. komisarz Leśniewski Romuald.
16. Powiat Tomaszowski — kom. pow. komisarz Rust Józef.
17. Powiat Węgrowski — kom. pow. komisarz Makowicki Andrzej.
18. Powiat Wodawski — kom. pow. podkomisarz Szyszkowski Tadeusz.
19. Powiat Zamojski — kom. pow. komisarz Przygoda Leon.

Okrąg V. Białostocki

z siedzibą w Białymstoku. Komendant Okręgu V Białostockiego P. P. Podinspektor *Chluski Stefan.*

1. Powiat Augustowski — kom. pow. podkomisarz Kostruba Włodzimierz.
2. Powiat Białostocki — kom. pow. komisarz Głuszkiewicz Bolesław.
3. Powiat Bielski — kom. pow. podkomisarz Zalewski Józef.
4. Powiat Grodzieński — kom. pow. nadkomisarz Radziejewski Józef.
5. Powiat Kolneński — kom. pow. komisarz Stupnicki Józef.
6. Powiat Łomżyński — kom. pow. komisarz Żurawicz Jan.
7. Powiat Ostrołęcki — kom pow. komisarz Motoczyński Eugenjusz.
8. Powiat Ostrowski — kom. pow. komisarz Hornung Jan.
9. Powiat Sokólski — kom. pow. nadkomisarz Sobociński Albin.
10. Powiat Suwalski — kom. pow. nadkomisarz Dąbrowski Wacław.
11. Powiat Szczuczyński — kom. pow. komisarz Mańdziuk Adam.
12. Powiat Wołkowyski — kom. pow. podkomisarz Jasiński Henryk.
13. Powiat Wysoko-Maowiecki — kom. pow. komisarz Jarzęcki Franciszek.

Okrąg VI. m. st. Warszawy

Biuro Komendanta P. P. m. st. Warszawy, ul. Senatorska 12, tel. 316-90, 316-91 i 316-92. *Komendant* Okręgu *Inspektor Czyniowski Edmund*, tel. 300. Zastępca Komendanta Okręgu Podinspektor *Charlemagne Henryk*, tel. 417-09.

Urząd Śledczy, ul. Daniłowiczowska 3, tel. 274-12.

Naczelnik Urzędu Śledczego podinspektor Sonnenberg Maurycy, tel. 10-43.

Zastępca Naczelnika Urzędu Śledczego nadkomisarz Kurnatowski Ludwik, tel.33-69, Rezerwa Okręgowa, ul. Ciepła 13.

Komendant Rezerwy Okręgowej nadkomisarz Fuchs Karol, tel. 270-12.

Oddział Konny, ul. Ciepła 13. Komendant nadkomisarz Szopa Marcin, tel. 154-94.

Komendant Szkoły — podkomisarz Manowski Hipolit, tel. 50-84.

Inspektoraty:

Inspektorat I, ul. Hoża 30, Kierownik nadkomisarz Dąbrowski Władysław, tel. 308-41.

Inspektorat II, ul. Szpitalna 7, Kierownik nadkomisarz Chełmicki Stefan, tel. 160-99.

Inspektorat III, ul. Kapucyńska 19, Kierownik nadkomisarz Poraziński Jerzy, tel. 161-09.

Inspektorat IV, ul. Wileńska 11, Kierownik nadkomisarz Zieliński Euzebjusz, tel. 308-43.

Komisarjaty:

Komisarjat I, ul. Bednarska 7, tel. 301. Kierownik komisarz Klamrzyński Wacław, tel. 308-04.

Komisarjat II, ul. Kapucyńska 19, tel. 302. Kierownik komisarz Tomczyński Stanisław, tel. 308-07.

Komisarjat III, ul. Nowolipie 53, tel. 303. Kierownik komisarz Lewandowski Józef, tel. 308-09.

Komisarjat IV, ul. Niska 10, tel. 304, p. o. Kierownika Komisarjatu podkomisarz Michalski Józef, tel. 308-11.

Komisarjat V, ul. Nowokarmelicka 2 b, tel. 305. Kierownik komisarz Biernacki Edward, tel. 308-14.

Komisarjat VI, ul. Miedziana 5, tel. 306. Kierownik komisarz Dziewulski Witold, tel. 308-23.

Komisarjat VII, ul. Elektoralna 28, tel. 307. Kierownik komisarz Szwarc Witold, tel. 308-25.

Komisarjat VIII, ul. Śliska 52, tel. 308. Kierownik podkomisarz Górecki Władysław, telefon 308-26.

Komisarjat IX, ul. Fabryczna 28, tel. 309. Kierownik komisarz Bałdyga Zygmunt, tel. 308-27.

Komisarjat X, ul. Szpitalna 7, tel. 310 Kierownik nadkomisarz Szatkowski Władysław, tel. 308-28.

Komisarjat XI, ul. Poznańska 13, tel. 311. Kierownik komisarz Kowalewski Stefan, tel. 308-36.

Komisarjat XII, ul. Daniłowiczowska 10, tel. 312. Kierownik komisarz Gocławski Wacław, tel. 308-37.

Komisarjat XIII, ul. Hoża 30, tel. 313. Kierownik komisarz Sobota Marjan, tel. 127-09.

Komisarjat XIV, ul. Wileńska 11, tel. 314. Kierownik komisarz Kudelski Zygmunt, tel. 214-84.

Komisarjat XV, ul. Jagiellońska 25, tel. 315. Kierownik komisarz Wykowski Szymon, tel. 308-44.

Komisarjat XVI, ul. Puławska 53 (Mokotów), tel. 316. Kierownik komisarz Zdanowicz Stanisław, tel. 155-79.

Komisarjat XVII, ul. Grochowska 139 (Grochów), tel. 317. Kierownik aspirant Woyczyński Stefan.

Komisarjat XVIII, ul. Kościuszki 48 (Pelcowizna), tel. 318. Kierownik podkomisarz Karowski Wincenty.

Komisarjat XIX skasowany i podporządkowany XXII komisarjatowi.

Komisarjat XX/XXI, Łazienkowska 4, (Sielce), tel. 320. Kierownik podkomisarz Sobieski Kazimierz, tel. 153-80.

Komisarjat XXII, ul, Wolska 157 (Wola), tel. 322. Kierownik podkomisarz Szempliński Mieczysław, tel. 25-21.

Komisarjat XXIII, ul. Grójecka 32, tel. 323. Kierownik podkomisarz Machlejd Henryk.

Komisarjat XXIV, ul. Bródnowska 47 (Targówek), tel. 324. Kierownik podkomisarz Keller Bolesław.

Komisarjat XXV, ul. Siedzibna 3 (Bródno), tel. 325. Kierownik podkomisarz Schneider Ludwik.

Komisarjat XXVI, ul. Marymoncka 3/5 (Młociny), tel. 326. Kierownik komisarz Golanek Kazimierz.

Komisarjat I Kolejowy, Dworzec Warszawa-Główna. Kierownik podkomisarz Ciesielski Czesław, tel. 105-34.

Komisarjat II Kolejowy, Dworzec Warszawa-Gdańska. Kierownik aspirant Rotkiewicz Władysław, tel. 142-62.

Komisarjat III Kolejowy, Dworzec Warszawa-Wschodnia. Kierownik nadkomisarz Ruszke Juljusz.

Komisarjat IV Kolejowy, Dworzec Warszawa-Wileńska. Kierownik aspirant Stypułkowski Jan.

Okrąg VII. Krakowski

z siedzibą w Krakowie. Komendant Okręgu VII Krakowskiego P. P. *Inspektor P. P. Pilch Stan.*

Komendant P. P. m. Krakowa nadkomisarz Maruniak Leopold, Kierownik Ekspozytury Urzędu Śledczego m. Krakowa komisarz Szura Stanisław.

Komisarjat I Kier. kom. Dziekoński Aleksander.

Komisarjat II Kier. podkom. Poleski Józef.

Komisarjat III Kier. podkom. Federowicz Tomasz.

Komisarjat IV Kier. podkom. Romański Stanisław.

Komisarjat V Kier. nadkom. Michalski Franciszek.

Komisarjat VI Kier. podkom. Pawełek Józef.

1. Powiat Biała — kom. pow. podkomisarz Powroźniak Franciszek.
2. Powiat Bochnia — kom. pow. komisarz Hrycyna Włodzimierz.
3. Powiat Brzesko — kom. pow. podkomisarz Bober Jan.
4. Powiat Chrzanów — kom. pow. komisarz Wraubek Józef.
5. Powiat Dąbrowa — kom. pow. aspirant Garduła Andrzej.
6. Powiat Gorlice — kom. pow. komisarz Unsing Antoni.
7. Powiat Grybów — kom. pow. podkomisarz Ziobrowski Józef.
8. Powiat Jasło — kom. pow. aspirant Świrski Józef.
9. Powiat Kraków — kom. pow. nadkomisarz Kuzia Paweł.
10. Miasto Kraków — kom. miasta nadkomisarz Maruniak Leopold.
11. Powiat Limanowa — kom. pow. aspirant Patuła Józef.
12. Powiat Mielec — kom. pow. aspirant Wróblewski Władysław.
13. Powiat Myślinice — aspirant Tatarczyński Bazyli.
14. Powiat Nowy-Sącz — kom. pow. komisarz Hanus Jakób.
15. Powiat Nowy-Targ — kom. pow. komisarz Munk Józef.
16. Powiat Oświęcim — kom. pow. komisarz Skalski Janusz.
17. Powiat Pilzno — kom. pow. aspirant Komusiński Stanisław.
18. Powiat Makowski — kom. pow. podkomisarz Małecki Józef.
19. Powiat Ropczyce — kom. pow. podkomisarz Hass Eugenjusz.
20. Powiat Tarnów — kom. pow. komisarz Drożański Ludwik.
21. Powiat Wadowice — kom. pow. podkomisarz Stankiewicz Michał.
22. Powiat Wieliczka — kom. pow. aspirant Mleko Ludwik.
23. Powiat Żywiec — kom. pow. aspirant Hubert Franciszek.

Okrąg VIII. Lwowski

z siedzibą we Lwowie. Komendant Okręgu VIII Lwowskiego P. P. *Inspektor Wiczyński Walerjan.* Zastępca Komendanta podinspektor *Nowodworski Adam.*

Komendant P. P. m. Lwowa Inspektor Łukomski Bronisław.

Kierownik Ekspozytury Urzędu Śledczego m. Lwowa nadkomisarz Kozakiewicz Adolf.

Komisarjat I Kier. podkom. Konarski Tadeusz.
Komisarjat II Kier. aspirant Stryjkowski Jan.
Komisarjat III Kier. komis. Białkowski Zygm.
Komisarjat IV Kier. podkom. Janczyszyn Stan.
Komisarjat V Kier. nadkom. Brożyński Gwidon.
Komisarjat VI Kier. podkom. Mączka Wiktor.
Komisarjat VII Kier. nadkom. Bodnar Michał.

1. Powiat Bóbrka — kom. pow. podkomisarz Krach Józef.
2. Powiat Brzozów — kom. pow. podkomisarz Liszkowski Mieczysław.
3. Powiat Dobromil — kom. pow. podkomisarz Krajdocha Antoni.
4. Powiat Drohobycz — kom. pow. nadkomisarz Illukiewicz Tadeusz.
5. Powiat Gródek — kom. pow. podkomisarz Suppel Antoni.
6. Powiat Jarosław — kom. pow. nadkomisarz Zakrzewski Jan.
7. Powiat Jaworów — kom. pow. komisarz Kuc Andrzej.
8. Powiat Kolbuszowa — kom. pow. aspirant Lonczak Ludwik.
9. Powiat Krosno — kom. pow. nadkomisarz Skarbek Kazimierz.
10. Powiat Lisko — kom. pow. komisarz Stronczak Czesław.
11. Powiat Lwowski — kom. pow. nadkomisarz Parylewicz Stanisław.
12. Powiat Lubaczów — kom. pow. podkomisarz Przybyszewski Michał.
13. Miasto Lwów — komendant miasta inspektor Łukomski Bronisław.
14. Powiat Łańcut — kom. pow. komisarz Frankiewicz Józef.
15. Powiat Mościska — kom. pow. podkomisarz Kielar Wojciech.
16. Powiat Nisko — kom. pow. komisarz Piekosiński Apolinary.
17. Powiat Przemyśl — kom. pow. nadkomisarz Halewski Stefan.
18. Powiat Przeworsk — kom. pow. komisarz Bugajski Szymon.
19. Powiat Rawa-Ruska — kom. pow. podkomisarz Dublewski Jan.
20. Powiat Rudki — kom. pow. podkomisarz Jasieniak Władysław.
21. Powiat Rzeszów — kom. pow. nadkomisarz Krupa Jan.
22. Powiat Sambor — kom. pow. komisarz Wysogląd Stanisław.
23. Powiat Sanok — kom. pow. nadkomisarz Kielar Władysław.
24. Powiat Sokal — kom. pow. komisarz Michalewicz Piotr.
25. Powiat Stary-Sambor — kom. pow. aspirant Drewiński Bolesław.
26. Powiat Strzyżów — kom. pow. podkomisarz Szlachetka Józef.
27. Powiat Tarnobrzeg — kom. pow. aspirant Niekel Wincenty.
28. Powiat Żółkiew — kom. pow. komisarz Sędzimir Witold.

Okrąg IX. Tarnopolski

z siedzibą w Tarnopolu. Komendant Okręgu IX Tarnopolskiego P. P. Podinspekt. *Tarnawski Adolf.*

1. Powiat Borszczów — kom. pow. komisarz Hein Franciszek.
2. Powiat Brody — kom. pow. komisarz Topolski Eustachy.
3. Powiat Brzeżany — kom. pow. komisarz Leśniewski Leon.
4. Powiat Buczacz — kom. pow. podkomisarz Martini Marjan.
5. Powiat Czortków — kom. pow. komisarz Kinda Romuald.
6. Powiat Kamionka Strumiłowa — kom. pow. podkomisarz Walter Jerzy.
7. Powiat Kopyczyńce — kom. pow. nadkomisarz Bauman Wilhelm.
8. Powiat Podhajce — kom. pow. podkomisarz Markiewicz Tadeusz.
9. Powiat Przemyślany — kom. pow. aspirant Karpiński Michał.
10. Powiat Radziechów — kom. pow. podkomisarz Nowak Jan.
11. Powiat Skałat — kom. pow. podkomisarz Kurzeja Franciszek.
12. Powiat Tarnopol — kom. pow. nadkomisarz Sawicki Jan.
13. Powiat Trembowla — kom. pow. podkomisarz Wojtkiewicz Ignacy.
14. Powiat Zaleszczyki — kom. pow. komisarz Janasiński Adam.
15. Powiat Zbaraż — kom. pow. komisarz Kwaśnicki Józef.
16. Powiat Zborów — kom. pow. aspirant Zeman Jan.
17. Powiat Złoczów — kom. pow. komisarz Szwarz Leon.

Okrąg X. Stanisławowski

z siedzibą w Stanisławowie. Komendant Okręgu X Stanisławowskiego P. P. *Inspekt. Żarski Władysław.* Zastępca Komendanta Podinspekt. *Piekarski Karol.*

1. Powiat Bohorodczany — kom. pow. podkomisarz Elsner Józef.
2. Powiat Dolina — kom. pow. komisarz Windak Leon.
3. Powiat Horodenka p. o. kom. pow. aspirant Bendyk Władysław.
4. Powiat Kałusz p. o. kom. pow. aspirant Jakonowicz Marjan.
5. Powiat Kołomyja — kom. pow. nadkomisarz Urbanowski Juljan.
6. Powiat Kosów — kom. pow. komisarz Zarzycki Antoni.
7. Powiat Nadwórna — kom. pow. podkomisarz Iwaszko Stanisław.
8. Powiat Peczyniżyn — kom. pow. podkomisarz Boczar Ludwik.

9. Powiat Rohatyn — kom. pow. podkomisarz Glajc Adam.
10. Powiat Skole — kom. pow. komisarz Czapelski Bolesław.
11. Powiat Śniatyn — kom. pow. komisarz Romańczyk Karol.
12. Powiat Stanisławów — kom. pow. nadkomisarz Gottas Juljan.
13. Powiat Stryj — kom. pow. komisarz Ratajski Marjan.
14. Powiat Tłumacz — kom. pow. komisarz Kozakiewicz Michał.
15. Powiat Turka — kom. pow. podkomisarz Bródka Juljan.
16. Powiat Żydaczów — kom. pow. aspirant Skwarecki Marjan.

Okrąg XI. Poznański

z siedzibą w Poznaniu. Komendant Okręgu XI Poznańskiego P. P. *Inspektor Hass Henryk.*

Komendant P. P. m. Poznania nadkomisarz Bączkowski Michał.

Kierownik Ekspozytury Urzędu Śledczego m. Poznania komisarz Adamczewski Walenty.

Komisarjat I Kier. podkom. Sauter Wiktor.
Komisarjat II Kier. kom. Cynka Edmund.
Komisarjat III Kier. asp. Halagiera Stefan.
Komisarjat IV Kier. asp. Felczykowski Leon.
Komisarjat V Kier. kom. Krawczyński Teofil.
Komisarjat VI Kier. podkom. Laufer Franc.
Komisarjat VII Kier. podkom. Łysiak Ignacy.
Komisarjat VIII Kier. podkom. Graf Ludwik.
Komisarjat IX Kier. podkom. Gapiński Stefan.

1. Powiat Bydgoszcz — kom. pow. aspirant Przymusiński Franciszek.
2. Miasto Bydgoszcz — kom. pow. nadkomisarz Siemiątkowski Bolesław.
3. Powiat Chodzież — kom. pow. komisarz Respondek Wiktor.
4. Powiat Gniezno — kom. pow. nadkomisarz Trojanowski Józef.
5. Powiat Inowrocław — kom. pow. komisarz Kamieniecki Józef.
6. Powiat Kępno — kom. pow. podkomisarz Wiśniewski Kazimierz.
7. Powiat Kościan — kom. pow. podkomisarz Sauerman Kazimierz.
8. Powiat Krotoszyn — kom. pow. podkomisarz Klapczyński Mieczysław.
9. Powiat Leszno — kom. pow. komisarz Złotogórski Ludwik.
10. Powiat Nakło — kom. pow. podkomisarz Grzybowski Władysław.
11. Powiat Nowy Tomyśl — kom. pow. komisarz Woźnicki Antoni.
12. Powiat Ostrów — kom. pow. komisarz Kubasik Konstanty.
13. Powiat Poznań — kom. pow. aspirant Cieśliński Józef.
14. Powiat Środa — kom. pow. podkomisarz Skory Roman.
15. Powiat Szamotuły — kom. pow. komisarz Skąpski Stanisław.
16. Powiat Wągrowiec — kom. pow. podkomisarz Szwemin Bolesław.

Okrąg XII. Pomorski

z siedzibą w Toruniu. Komendant Okręgu XII Pomorskiego P. P. *Inspektor Wizimirski Rudolf.* Zastępca Komendanta Podinspektor *Cyankiewicz Stanisław.*

Komendant P. P. m. Torunia nadkomisarz Parzybok Sylwester.

Kierownik Ekspozytury Urzędu Śledczego m. Torunia komisarz Mayer Alfons.

1. Powiat Brodnica — kom. pow. podkomisarz Nowacki Stanisław.
2. Powiat Chojnice — kom. pow. komisarz Trawicki Jan.
3. Powiat Działdowo — kom pow. podkomisarz Makowski Tadeusz.
4. Powiat Gniew — kom pow. aspirant Przygoda Jakób.
5. Powiat Grudziądz — kom. pow. podkomisarz Frączkowiak Zygmunt.
6. Miasto Grudziądz — kom. miasta nadkomisarz Haar Wilhelm.
7. Powiat Kartuzy — kom. pow. podkomisarz Szmytkowski Stanisław.
8. Powiat Kościerzyna — kom. pow. podkomisarz Wójt Franciszek.
9. Powiat Nowe-Miasto — kom. pow. komisarz Guzikowski Stanisław.
10. Powiat Puck — kom. pow. aspirant Hermuła Józef.
11. Powiat Sępolno — kom. pow. aspirant Klupsz Andrzej.
12. Powiat Starogard — kom. pow. komisarz Grzybek Leon.
13. Powiat Święcie — kom. pow. podkomisarz Zlimowicz Czesław.
14. Powiat Tczew — kom. pow. komisarz Bauer Romuald.
15. Powiat Toruń — kom. pow. nadkomisarz Dzierzgowski Wojciech.
16. Miasto Toruń — kom. miasta nadkomisarz Parzybok Sylwester.
17. Powiat. Tuchola — kom. pow. aspirant Kobelski Bolesław.
18. Powiat Wąbrzeźno — kom. pow. aspirant Binias Józef.
19. Powiat Wejherowo — kom. pow. komisarz Wiśniewski Ludwik.

Okrąg XIII. Wołyński

z siedzibą w Łucku. p. o. Komendanta Okręgu XIII Wołyńskiego P. P. *Inspektor Grabowski Czesław.*

1. Powiat Dubno — kom. pow. komisarz Kubicki Tomasz.
2. Powiat Horochów — kom. pow. podkomisarz Zwolski Stanisław.
3. Powiat Kowel — kom. pow. nadkomisarz Szporek Władysław.

4. Powiat Krzemieniec — kom. pow. komisarz Magiera Zygmunt.
5. Powiat Luboml — kom. pow. podkomisarz Holzhausen Józef.
6. Powiat Łuck — kom. pow. komisarz Mordas Jan.
7. Powiat Ostróg — kom. pow. komisarz Klamut Stanisław.
8. Powiat Równe — kom. pow. nadkomisarz Abczyński Ludwik.
9. Powiat Włodzimierz Wołyński — kom. powiat. podkomisarz Knapp Bronisław.
10. Powiat Kostopol — kom. pow. aspirant Bac Grzegorz.

Okrąg XIV Poleski

z siedzibą w Brześciu nad Bugiem. Komendant Okręgu XIV Poleskiego P. P. *Podinspektor Ludwikowski Bronisław.*

1. Powiat Brześć — kom. pow. podkomisarz Turzeniecki Antonjusz.
2. Powiat Drohiczyn — kom. pow. podkomisarz Gadejski Ryszard.
3. Powiat Kamień Koszyrski — kom. pow. komisarz Tyszko Bolesław.
4. Powiat Kobryń — kom. pow. komisarz Wiśniewski Ryszard.
5. Powiat Kossów Poleski — kom. pow. komisarz Semkow Andrzej.
6. Powiat Łuniniec — kom. pow. nadkomisarz Sarnecki Jakób.
7. Powiat Pińsk — kom. pow. nadkomisarz Jacyna Henryk.
8. Powiat Prużany — kom. pow. podkomisarz Kaczmarczyk Antoni.
9. Powiat Sarny — p. o. kom. pow. komisarz Wysocki Antoni.
10. Powiat Stolin — kom. pow. komisarz Kołaciński Władysław.

Okrąg XV. Nowogródzki

z siedzibą w Nowogródku. P. o. Komendant Okręgo XV Nowogródzkiego *Podinspektor Olszański Witalis.*

1. Powiat Baranowicze— kom. pow. komisarz Kupke Kazimierz.
2. Powiat Lida — kom. pow. nadkomisarz Kułaga Jan.
3. Powiat Nieśwież — kom. pow. komisarz Sobieszczański Stefan.
4. Powiat Nowogródek — kom. pow. podkomisarz Kret Adolf.
5. Powiat Słonim — kom. pow. nadkomisarz Makowiecki Marjan.
6. Powiat Stołpce — kom. pow. podkomisarz Henrych Wacław.
7. Powiat Wołożyn — p. o. kom. pow. komisarz Wilczyński Konstanty.

Okrąg XVI. Wileński

z siedzibą w Wilnie. Komendant Okręgu XVI Wileńskiego P. P. *Inspektor Praszałowicz Bronisław.* Zastępca Komendanta Podinspektor *Komusiński Włodzimierz.*

P. o. komendanta P. P. m. Wilna nadkomisarz Reszczyński Aleksander.
P. o. kierownika Ekspozytury Urzędu Śledczego m. Wilna podkomisarz Lochodziejewski Witold.
Komisarjat I p. o. kierownika komisarz Dowoyno Tadeusz.
Komisarjat II kier. podkomisarz Żywanowski Edward.
Komisarjat III kier. podkomisarz Sałaciński.
Komisarjat IV kier. podkomisarz Jacyna.
Komisarjat V kier. podkomisarz Banderski Józef.
Komisarjat VI kier. aspirant Salwin.
Komisarjat VII kier. aspirant Mankiewicz Ludwik.
1. Powiat Bracław — kom. pow. komisarz Kubarski Czesław.
2. Powiat Duniłowicze — kom. pow. aspirant Żegota Sołtys Tadeusz.
3. Powiat Dzisna — kom. pow. komisarz Zieńko Bronisław.
4. Powiat Oszmiana — kom. pow. podkomisarz Eljasiewicz Zdzisław.
5. Powiat Święciany — kom. pow. podkomisarz Kiczorowski Jan.
6. Powiat Wilejka — kom. pow. komisarz Kasprzycki Edward.
7. Powiat Wileńsko-Trocki — p. o. kom. pow. podkomisarz Dubowski Aleksander.

Komenda Główna Policji Województwa Śląskiego z siedzibą w Katowicach.

Komendant Gł. Policji Województwa Śląskiego — *inspektor P. P. Leon Wróblewski.*
Zastępca *podinspektor Bańczyk.*

Order „Odrodzenia Polski".

Orderem „Odrodzenia Polski" odznaczeni zostali następujący funkcjonarjusze policji państwowej:

Komendant Główny P. P. *Marjan Borzęcki.*

Zastępca Komendanta Głównego P. P. Nadinspektor *Henryk Wardęski.*

Inspektorzy P. P.: Ignacy Krzymuski, Ignacy Karol, Franciszek Kaufman, Paweł Foerster, Wiktor Ludwikowski, Bolesław Wróblewski, Walerjan Wiczyński, Tadeusz Tomanowski, Stanisław Pilch, Bronisław Praszałowicz, Władysław Żarski, Zygmunt Wróblewski.

Podinspektor P. P. Henryk Walczak.

Nadkomisarze P. P.: Jan Schuch, Władysław Dąbrowski i Konstanty Strzelecki.

„Krzyż Zasługi".

Na zasadzie art. 5 ustawy z dnia 23 czerwca 1923 r. szereg wyższych i niższych funkcjonarjuszów P. P. zostało odznaczonych „Krzyżem Zasługi" w uznaniu zasług, położonych dla Rzeczypospolitej Polskiej i jej obywateli na polu bezpieczeństwa publicznego.

Złoty „Krzyż Zasługi" otrzymali pp.: Marjan Swolkień, insp., Alfred Barta, podinsp., Henryk Charlemagne, podinsp., dr. Stanisław Hendrychowski, podinsp., Benjamin Liljenstern, podinsp., Józef Mięsowicz, podinsp., Adam Nowodworski, podinsp., Jan Sawicki, podinsp., Maurycy Sonenberg, podinsp., Józef Torwiński, podinsp., Edmund Czyniowski, insp., Czesław Grabowski, insp., Wiktor Ludwikowski, insp., Jan Płotnicki, podinsp., Józef Piątkiewicz, podinsp., Władysław Sobolewski, podinsp.

Srebrny „Krzyż Zasługi"

otrzymali pp.:

Wilhelm Bauman, komis., Teodor Borucki, komis., Piotr Brzęczek, podkomis., Stanisław Chmaj, nadkomis., Józef Drozdowski, komis., Stanisław Duchiński, komis., Anatol Elsesser, nadkomis., Stefan Ewert, komi., Józef Frankiewicz, komis., Adolf Fuhrlan, komis., Ignacy Gawroński, komis., Adam Glajc podkomis., Juljan Gottas, nadkomis., Zygmunt Gułkowski, sekr. Okr. IV, Franciszek Hein, komis., Jan Hornung, komis., Tadeusz Illukiewicz, nadkomis., Kazimierz Iwachow, nadkomis., Kazimierz Jędziniak, urzędnik Okr. IX, Andrzej Jezierski, komis., Ludwik Karbowski, komis., Bolesław Kardasiewicz, aspir., Stanisław Kińczyk, nadkomisarz, Władysław Kita, aspir., Piotr Koszykowski, nadkomis., Michał Kościow, urzędnik, August Kuderewicz, aspir., Jan Kuczyński, nadkomis., Jan Kulaga, komis., Kazimierz Lach, komis., Piotr Lechowski, komis., Czesław Lipski, komis., Władysław Łoziński, nadkomis., Józef Maciążek, podkomisarz, Eugenjusz Madejczyk, podkomis., Stanisław Mittlener, komis., Wacław Naruszewicz, aspirant, Jan Petri, podkomis., Albin Pique, komis., Stefan Pokorski, podkomis., Adam Popławski, komisarz, Edmund Przyborowski, podkomis., Karol Ptasiński, komis., Wacław Rzehak, sekret., Aleksander Reszczyński, nadkomis., Juljan Schaffer, podkom., Franciszek Sitarz, podkomis., Marjan Skórzyński, komis., Marjan Skulski, arpir., Aleksander Stabholc, podkomis., Apolonjusz Strzelecki, komis., Feliks Szeligowski, pom. sekr., Edward Świtala, komis., Adolf Tarnawski, nadkomis., Leon Windak, komis., Józef Wojakowski, aspir., Józef Zalewski, podkomis., Euzebjusz Zieliński, nadkomisarz. Aleksander Robaczewski, nadkomis., Wacław Chejmanowski, nadkomis., Stefan Chełmicki, nadkomis., Leonard Dobiecki, podkomis., Stefan Grabary, podkomis., Aleksander Herr, podkomis., Henryk Kaczmarski, podkomis., Ludwik Kurnatowski, nadkomis., Gabrjel Lax, komis., Mieczysław Lisowski, nadkomis., Kazimierz Landy, nadkomisarz, Gustaw Lichtenstein, nadkomis., Mieczysław Markiewicz, nadkomis., Alfons Nowakowski, komis., Władysław Nowak, komis., Jan Nowak, podkomis., Adam Piniński, komis., Eugenjusz Strzelecki, nadkomis., Marjan Szabrański, komis., Władysław Szatkowski, nadkomis., Witold Szwarc, komis., Stano Wojciech, nadkomis., Jan-Kazimierz Szafrański, nadkomis., ś. p. Karol Smaciarz, b. aspirant, Jerzy Walter, podkomis., Zygmunt Żabicki, referent Komendy Głównej.

Bronzowy „Krzyż Zasługi"

otrzymali pp.:

Franc. Arkuszewski, post., Jan Białaz, st. przod., Paweł Bałemba, przod., Aleksander Bartnicki, st. przod., Józef Bauer, st. przod., Ludwik Białowąs, poster., Józef Bywald, st. post., Franciszek Chudoba, st. przod., Wawrzyniec Cichocki, przod., Jan Cisło, st. przod., Herman Czerwiński, st. przod., Antoni Deja, st. przod., Józef Doraj, poster., Michał Demkowicz, post., Franciszek Dębowiak, posterunkowy, Bazyli Dmitrzyk, st. post., Józef Doroszyński, przod., Jan Drapak, st. post., Włodzimierz Dwiliński, przod., Stefan Dziwiński, st. przod., Edmund Ejme, st. przod., Franciszek Forjan, st. przod., Edward Frasiński, st. przod., Jakób Furman, przod., Józef Giżewski, post., Stanisław Głuchowicz, st. post., Jan Gniadek, post., Jan Gójski, st. przod., Antoni Iwanek, post., Jan Jankowski, post., Wojciech Jerzykowski, przod., Juljan Kabat, post., Leopold Kalinowski, st. przod., Bolesław Kiciński, st. przod., Roman Kempa, st. post., Andrzej Koński, post., Jan Koperkiewicz., st. post., Franciszek Korc, post., Wacław Kostecki, st. post., Marcin Kostrzewa, post., Edward Koziczyński, st. przod., Józef Kowalczyk, st. przod., Edward Kowalski, st. przod., Mieczysław Kowalski, przod., Antoni Krajewski, st. przod., Wawrzyniec Krowicki, post., Wawrzyniec Król, przod., Wawrzyniec Księżopolski, przod., Mieczysław Kuczyński, st. post., Stanisław Kułak, st. przod., Edward Lenard, st. przod., Jan Lewandowski, st. post., Józef Lis, st. przod., Walenty Lerch, st. przod., Zygmunt Łebkowski, przod., Bronisław Malijewski, post., Franciszek Mioduszewski, st. przod. Zygmunt Muszel, post., Michał Nalepa, post., Michał Nawara, st. przod., Jan Orzechowski, st. przod., Franciszek Pakuła, post., Maksymiljan Pawłowicz, post., Michał Pawłowski, st. przod., Walerjan Pawłowski, post., Marjan Perkowski, st. przod., Leon Piechna, przod., Józef Piwnicki, post., Jan Pokładnik, st. post., Jan Potyrański, st. przod., Jan Przybylski, st. post., Mieczysław Putek, post., Józef Rogowski, st. przod., Stefan Rogut, st. przod., Adolf Romański, przod., Wincenty Romatowski, st. post., Stanisław Różycki, przod., Stanisław Rudnicki, st. post., Andrzej Rzechowski, przod., Stefan Rzepa, st. post., Józef Skowroński, przod., Emil Sładki, przod., Jacenty Słoniewski, st. przod., Jan Sosnowski, st. przod., Henryk Stańczak, st. przod.,

Alfons Słatyński, st. post., Kazimierj Stecula, st. post., Stanisław Stradowski, st. przod., Władysław Straszewski, post., Władysław Szczepaniak post., Józef Szczygieł, przod., Jan Szymański, post., Aleksander Tarczyński, st. przod., Mieczysław Tomczak, st. przod., Eugenjusz Torski, st. post., Roman Trinks, st. post., Kasper Urbanik, st. przod., Antoni Wajcman, st. przod., Józef Walczyński, st. przod., Antoni Walkowiak, przod., Władysław Weiss, st. post., Stanisław Wilk, st. przod., Stanisław Wilkosz, st. przod., Kazimierz Witek, st. przod., Stanisław Wiśniewski, post., Michał Wziątek, post., Felkis Zawadzki, st. przod., Teofil Żarski, przod., Franciszek Błaszczyk, przod., Jerzy Braun, post., Jan Baran, st. przod., Adam Bildziukiewicz, post., Tadeusz Chrzanowski, post., Jan Czarnowski, przod., Kazimierz Dorczyk, post., Daniel Dańczak, post., Wilhelm Gołębiowski, post., Józef Grabowski, st. post., Michał Grześkowiak, post., Henryk Herbst, st. przod., Leon Ikier, przod., Michał Koliński, post., Roman Kraśniak, post.,, Leon Kuciński, przod., Jan Kwiatkowski, post., Władysław Lachowolski, kancel., Franiszek Liss, post., Jan Lewicki, post., Jan Łabuda, post., Bronisław Marzec, st, post., Michał Mróz, post., Franciszek Molski, st. post., Józef Mądry post., Rudolf Nowerman, st. przod., Władysław Nowaczyk, przod., Wincenty Pawlak, st. przod., Władysław Pogorzelski, st. przod., Micahł Puzio, st. post., Władysław Szydłowski, przod., Teodor Świderski, post., Jan Śmiechowski, post., Roman Uszyński, post., Stefan Wypijewski, post.,

Nadto: ś. p. Michał Bobrek, st. post., ś. p. Adam Bożym, post., ś. p. Władysław Chartowski, post., ś. p. Antoni Chorostecki, post., ś. p. Stanisław Czerniawski, post., ś. p. Stefan Drozd, przod. ś. p. Leon Dudziak, post., ś. p. Józef Gąsior, post., ś. p. Nikodem Głowiński, przod., ś. p. Kazimierz Grzybowski, przod., ś. p. Franciszek Grzywacz, post., ś. p. Jan Jabłoński, post., ś. p. Franciszek Jarzyna, post., ś. p. Antoni Kamiński, post., ś. p. Stanisław Karbowski, st. przod., ś. p. Władysław Kędzierski, post., ś. p. Michał Klimaszewski, post., ś. p. Wojciech Kłos, post., ś. p. Jan Kochanowski, post., ś. p. Michał Korczowski, przod., ś. p. Bohdan Krodkowski, st. post., ś. p. Konstanty Kubacki, st. post., ś. p. Antoni Kurczewski, post. ś. p. Wacław Lendzion, post., ś. p. Marjan Łuczyński, post., ś. p. Stanisław Łukasiewicz, st. post., ś. p. Emil Mantey, st. post., ś. p. Stanisław Morganti, przod., ś. p. Maurycy Mahorecki, post., ś. p. Michał Nawarski, post., ś. p. Andrzej Nowak, post., ś. p. Wacław Olszewski, post., ś. p. Franciszek Pączko, post., ś. p. Konstanty Puchalski, st. przod., ś. p. Franciszek Setlak, st. post., ś. p. Józef Skotnicki, przod., ś. p. Kazimierz Stefanowski, post., ś. p. Stanisław Sydor, post., ś. p. Wincenty Szmidt, post., ś. p. Paweł Tołkacz, post., ś. p. Władysław Trąbiński, post., ś. p. Stanisław Urbański, post., ś. p. Walenty Waliszewski, post., ś. p. Jan Witan, post., ś. p. Tadeusz Wodnicki, przod., ś. p. Jan Wiktor Woźniak, przod., ś. p. Stanisław Zaborowski, przod., ś. p. Bronisław Zalasiński, st. post., ś. p. Franciszek Anioł, przod., ś. p. Gaweł Stanisław, post., ś. p. Franciszek Jadłowski, post., ś. p. Wiktor Korżon, przod., ś. p. Aleksander Lejczak, post. i ś. p. Władysław Łyczko, post., *którzy polegli w walce o bezpieczeństwo publiczne w Rzeczypospolitej Polskiej.*

Wyciąg z ważniejszych przepisów administracyjnych.

O dowodach osobistych.

Dowód osobisty służy nie tylko do stwierdzenia tożsamości osoby jego posiadacza, ale również do stwierdzenia jego przynależności do Państwa Polskiego, t. zn., że może być wydany temu, kto jest obywatelem polskim w rozumieniu ustawy z dnia 20 stycznia 1920 r. (Dz. U. R. P. Nr. 7, poz. 44 ex 1920 r.) o obywatelstwie Państwa Polskiego, rozporządzeń i przepisów na podstawie tej ustawy wydanych, tudzież Traktatów. Błędnem jest spotykane tak często u zainteresowanych osób mniemanie, że dowód osobisty jest równoznaczny z aktem nadania obywatelstwa polskiego, albowiem jest on tylko dokumentem deklaratoryjnym i może jako taki być każdej chwili unieważnionym, o ile wyjdzie na jaw, że posiadacz dowodu osobistego nie jest obywatelem polskim.

Dowody osobiste (popularnie zwane *paszportami wewnętrznymi)* są: 1. bezterminowe i 2. terminowe. Bezterminowe dowody osobiste wydaje się tylko tym, którzy udowonią tożsamość swojej osoby oraz bezprzeczną przynależność do Państwa Polskiego. O ile zachodzi uzasadnione prawdopodobieństwo, że dana osoba jest obywatelem polskim, jednak z jakichkolwiek uzasadnionych przyczyn nie może narazie obywatelstwa swego dokumentalnie udowodnić, otrzymuje ona dowód osobisty terminowy, z ważnością na 2 lata (termin ten może być po jego upływie przedłużony przez władze adm. na 1 rok), w przeciągu którego to terminu osoba ta winna postarać się o potrzebne dokumenty, stwierdzające jej obywatelstwo, — poczem dowód osobisty terminowy może być zamieniony na bezterminowy.

Jedynie tylko na terenie województw: Wołyńskiego, Poleskiego, Nowogródzkiego i Okręgu Administracyjnego Wileńskiego istnieje, t. zw. przymus legitymacyjny, oparty na nieuchylonych dotąd przepisach prawnych, wydanych przez b. Cywilny Zarząd Ziem Wschodnich.

Zresztą przymusu paszportowego na terenie Rzeczypospolitej niema. W interesie jednak nie-

mal każdego obywatela leży zaopatrzyć się w dowód osobisty.

Zaznaczyć tu należy, że pomienione dowody osobiste (na terenie b. dzielnicy pruskiej, t. zw. „wykazy osobiste") uprawniają ich posiadaczy do przekraczania granicy polsko-gdańskiej, a to w myśl odnośnych postanowień (art. 14 i nast.) umowy Polsko - Gdańskiej z r. 1920.

Dzieci do lat 14 nie potrzebują osobnego dowodu osobistego, mogą one być wpisane do dowodu osobistego ojca lub matki.

Również nie potrzebują dowodu osobistego etatowi urzędnicy i funkcjonarjusze państwowi, albowiem ich legitymacje służbowe zastępują w zupełności dowody osobiste.

Dowody osobiste wydają władze administracyjne I instancji. Aby otrzymać dowód osobisty petent musi wnieść do władzy administracyjnej I. instancji (właściwej ze względu na co najmniej 3-miesięczne ostatnie zamieszkanie względnie faktyczny pobyt petenta) podanie — bez stempla, do którego należy dołączyć: 2 fotografje, z których jedna musi być urzędownie potwierdzoną (np. przez urząd gminny, rządcę domu i t. p.), wyciąg z ksiąg ludności stałej (na terenie Małopolski świadectwo przynależności, na terenie b. dz. pruskiej — świadectwo swojszczyzny), wyciąg z ksiąg meldunkowych, świadectwo (metrykę) urodzenia, świadectwo ślubu (dla żonatych), dokumenty, stwierdzające stosunek petenta do służby wojskowej. O ile ktoś posiada np. paszport rosyjski, wydany przed rokiem 1917, tymczasowy dowód osobisty, wydany przez władze polskie, paszport, wydany przez władze okupacyjne i t. p., winien tego rodzaju świadectwo załączyć do rzeczonego wyżej podania, albowiem takie dokumenty pod pewnymi warunkami mogą być zamienione na dowód osobisty, o ile władza administracyjna uzna, że dokumenty te wystarczają w danym wypadku do stwierdzenia obywatelstwa polskiego. Dla bliższej orjentacji podajemy tu przykład: osoba A. mieszkająca od co najmniej 3-ch miesięcy w Łodzi, urodzona w Kaliszu i tam zapisana do ksiąg ludności stałej, musi do wzmiankowanego podania do Komisarjatu Rządu m. Łodzi prócz fotografji dołączyć: 1. wyciąg z ksiąg meldunkowych (z ksiąg ludności niestałej) m. Łodzi, metrykę (świadectwo) urodzenia i wyciąg z ksiąg ludności stałej m. Kalisza, metrykę ślubu (o ile zamężna, żonaty), ostatni dokument wojskowy, który władza administracyjna po odnotowaniu zwraca.

W końcu należy zaznaczyć, iż szczególne przepisy, dotyczące dowodów osobistych zawiera okólnik Min. Spraw Wewnętrznych Nr. 125 z dnia 17. 11. 1921 r., zamieszczony w Dzienniku Urzędowym M. S. Wewn. Nr. 12 z r. 1921.

O paszportach zagranicznych.

Dowody osobiste (paszporty), uprawniające ich posiadaczy do wyjazdu zagranicę, wydają władze administracyjne I instancji za opłatą, którą w myśl ustawy z dnia 17 lipca 1924 r. (Dz. U. R. P. Nr. 69 poz. 672) ustala Minister Skarbu w porozumieniu z Ministrem Spraw Wewnętrznych. Wedle cytowanej ustawy oraz przepisów wykonawczych do niej rozróżniamy: a) paszporty dyplomatyczne, które wydawane są przez Ministerstwo Spraw Zagranicznych, b) dowody osobiste (paszporty) dla wyjazdu zagranicę i tymi dowodami zajmiemy się tu w krótkich słowach.

Pod względem wysokości opłat dowody te dzielą się na: 1) bezpłatne, 2) ulgowe i 3) zwykłe, przyczem należy zauważyć, iż pod względem treści i formy pomiędzy rzeczonymi paszportami niema różnicy.

ad 1) Bezpłatne paszporty zagraniczne wydają władze administracyjne I instancji robotnikom i osobom, udającym się zagarnicę w celu pracy zarobkowej oraz emigrantom kontynentalnym, na mocy zaświadczenia państwowych urzędów pośrednictwa pracy, emigrantom zaś zamorskim na mocy zaświadczeń urzędu emigracyjnego.

ad 2) Paszporty ulgowe władze admin. I instancji wydają osobom, udającym się zagranicę w celu: a) kształcenia się lub prowadzenia badań naukowych, na podstawie zaświadczenia Ministerstwa Wyznań Rel. i Ośw. Publ., stwierdzającego potrzebę wyjazdu, b) leczenie się, o ile dana osoba przedstawi świadectwo niezamożności, wystawione przez władzę policyjną w porozumieniu z właściwym urzędem skarbowym, oraz zaświadczenie urzędu zdrowia (lekarza powiatowego), stwierdzające konieczność przeprowadzenia kuracji zagranicą, jak również w celu towarzyszenia niezamożnej osobie chorej, o ile niezamożność osoby towarzyszącej jest udowodniona jak wyżej, konieczność zaś opieki w podróży stwierdzona przez urząd zdrowia (lekarza powiatowego), c) uczestniczenia w zebraniach międzynarodowych, zjazdach naukowych, zawodach sportowych i t. p., na podstawie zaświadczenia Ministerstwa Skarbu względnie Ministerstwa Wyznań Religijnych i Oświecenia Publicznego, o ile chodzi o zjazdy naukowe, stwierdzającego potrzebę wyjazdu, d) w celach społecznych, o ile osoby te delegowane są przez instytucje państwowe lub samorządowe.

Osoby wymienione w pp. a), c) i d) mogą być zupełnie zwolnione od opłat paszportowych, według uznania Ministerstwa Spraw Wewnętrznych w porozumieniu z Ministerstwem Skarbu. Odnośne podania należycie udokumentowane winny być kierowane w drodze instancji do Ministerstwa Spraw Wewnętrznych z odpowiednimi wnioskami.

ad 3) Należą tu paszporty wydawane przez władze administracyjne I instancji osobom, udającym się zagranicę w celach handlowych i przemysłow. Są to zasadniczo także w swoim rodzaju ulgowe paszporty, jednak z uwagi na odmienne warunki, pod jakimi mogą być wydawane, stanowią one niejako osobną grupę. Osoba, życząca sobie tego rodzaju paszport, winna każdorazowo przedstawić władzy administracyjnej I instancji zaświadczenie wojewódzkiego Wydziału przemysłu i handlu (względnie inżyniera przemysłowego na m. st. Warszawę), stwierdzające, że udzielenie ulgowego paszportu względnie ulgowego zezwolenia na po-

nowny wyjazd ze względów handlowych lub przemysłowych jest konieczne. W przeciwnym razie osoby te muszą za wydany im paszport ponosić opłatę normalną.

Wreszcie należy tu wspomnieć o t. zw. popularnie paszportach urzędniczych, które władze administracyjne I instancji wydają bezpłatnie na zlecenie władzy delegującej danego urzędnika służbowo zagranicę.

Osoba, starająca się o paszport zagraniczny, winna do podania (podanie wypełnia się na specjalnym druku w urzędzie władzy admin.), dołączyć 2 fotografje, dowód osobisty stwierdzający jej przynależność państwową. Ponadto mężczyźni do lat 42 wieku powinni przedstawić dokumenty, stwierdzające ich stosunek do służby wojskowej. Mężczyźni w wieku popisowym nie otrzymują paszportów zasadniczo, chyba za specjalnem zezwoleniem władz wojskowych.

Paszport zagraniczny ważny jest na przeciąg 6 miesięcy, poczem może być prolongowany. Aby posiadacz paszportu zagranicznego mógł wyjechać zagranicę, musi postarać się o wizę konsulatu tego państwa, do którego się udaje względnie przez które ma zamiar przejeżdżać (t. zw. wiza tranzytowa).

Surogatem paszportu zagranicznego jest t. zw. przepustka graniczna. Przepustki graniczne wydawane są przez władze administracyjne powiatów pogranicznych tym osobom, które mieszkają faktycznie co najmniej od 6-ciu miesięcy w dziesięciokilometrowym pasie pogranicznym, a częste przekraczanie granicy przez nie jest konieczne ze względów majątkowych, szkolnych, zarobkowych i t. p. Przepustki uprawniają ich posiadaczy do przekraczania granicy w ciągu dni 30-tu (mogą być ewent. prolongowane) oraz przebywanie poza granicą najwyżej przez 6 dni od chwili przekroczenia granicy i to w pasie 10-kilometrowym zagranicą.

O broni palnej, amunicji i materjałach wybuchowych.

Prawo nabywania, przechowywania i używania wszelkiego rodzaju broni palnej, amunicji, nabojów, pocisków do broni palnej używanych, bomb i granatów ręcznych i materjałów wybuchowych do ich wyrobu przeznaczonych przysługuje władzom wojskowym, policji państwowej oraz tym organizacjom i osobom cywilnym, które posiadają pozwolenie odpowiedniej władzy państwowej.

Minister Spraw Wewnętrznych lub organy przez niego upoważnione (t. zn. władza administr. I i II instancji) w porozumieniu z dowódcą właściwego Okręgu Korpusu może osobom cywilnym zezwalać w wypadkach zasługujących na szczególne uwzględnienie, dla celów technicznych i handlowych na nabywanie, przechowywanie, używanie i sprzedaż broni oraz materjałów wybuchowych (art. 1 i 2 Dekretu z dnia 25/I—1919 r. (Dz. Pr. P. Nr. 9 poz. 123 o nabywaniu i posiadaniu broni i amunicji).

Pozwolenia na broń palną krótką (tylko dla obrony osobistej) wydawane być mogą przez władze admin. I instancji jedynie w stwierdzonych wypadkach rzeczywistej potrzeby osobom, co do których zebrane informacje ustalą, że nie zrobią z broni niewłaściwego użytku.

Pozwolenia na broń myśliwską wydawane są również przez władze admin. I instancji tylko osobom najzupełniej zasługującym na zaufanie, które albo posiadają własny teren do polowania albo przedstawią dowód, uprawniający do korzystania z takiego terenu (kontrakt dzierżawy, pozwolenie Zarządu Lasów Państwowych i t. p.). Jednocześnie z pozwoleniem na broń myśliwską wydaje się pozwolenie na prawo polowania (kartę łowiecką) tak, że pozwolenie na broń myśliwską ważne jest tylko przy jednoczesnem posiadaniu karty łowieckiej i odwrotnie. Pozwolenie na broń i karty łowieckie wydaje się na rok kalendarzowy i po skończeniu roku winny być odnowione.

Zatwierdzonym przez starostów stróżom lasów prywatnych i gminnych, którym w myśl ustawy lasowej wydane zostały przez starostów specjalne blachy do noszenia na piersiach podczas pełnienia służby, mogą być udzielane pozwolenia bezpłatne na prawo noszenia broni myśliwskiej. Pozwolenia takie mogą być wydawane właścicielowi lasu, na jego odpowiedzialność i w razie zwolnienia stróża winny być zwracane wraz z blachami starostwom.

Pozwolenia na broń są ważne tylko na broń w nich wymienioną t. zn., że broń posiadana winna odpowiadać co do numeru, systemu i kalibru broni, wymienionej w pozwoleniu. Z wszelką inną bronią postępuje się jak z bronią, posiadaną bez zezwolenia i posiadaczy jej pociąga się do odpowiedzialności.

Winni przekroczeń obowiązujących przepisów o broni palnej i materjałów wybuchowych (o ile dane wykroczenie nie jest połączone z przestępstwem zagrożonem Kodeksem Karnym) pociągani są do odpowiedzialności w trybie administracyjno-karnym (więzienie do 1 roku lub grzywna za posiadanie broni wojskowej, materjałów lub przedmiotów służących do użytku wojskowego, aresztu do 3-ch miesięcy lub grzywny za bezprawne posiadanie broni myśliwskiej lub krótkiej palnej, nadto konfiskata broni i materjałów wybuchowych).

Zaznaczyć tu należy, że oficerowie rezerwy, mogą *posiadać* broń palną krótką zarówno typu używanego w W. P., jak i wszelkiego innego typu bez pozwolenia, które wymaganem jest jednak, o ile broń tą chcą *nosić* dla obrony osobistej. Każdy posiadacz broni palnej obowiązany jest na każde żądanie organu służby bezpieczeństwa okazać pozwolenie na posiadanie tejże broni.

Uwydatniająca się niemal na każdem polu różnorodność ustawodawstwa dzielnicowego pod względem ujęcia problemów nabywania, przechowywania i używania wszelkiego rodzaju broni palnej i amunicji oraz materjałów wybuchowych nie czyni znacznych zasadniczych różnic na terenie b. dzielnic. Zaznaczyć tu jednak należy, że np. na terenie b. dzielnicy austrjackiej oraz pruskiej posiadanie broni palnej typu wyraźnie niezabronionego, jest zasadniczo dozwolone, jednak noszenie takiejże broni (dla obrony osobistej) wymaga pozwolenia władzy administracyjnej I instancji. Również niema obecnie zasadniczych odchyleń w sprawach

koncesjonowania handlu bronią i amunicją. Koncesjonowanie to — jak już zaznaczono wyżej — należy do Ministra Spraw Wewnętrznych względnie upoważnionych przez niego władz administracyjnych w porozumieniu z władzami wojskowemi.

O ruchu samochodów i innych pojazdów mechanicznych na drogach publicznych.

Z uwagi na brak miejsca dla zilustrowania tu szczegółowych przepisów, dotyczących ruchu samochodów i innych pojazdów, ograniczymy się do przedstawienia tylko najważniejszych z nich, a to na podstawie rozporządzenia Min. Rob. Publ. i Min. Spraw Wewnętrznych z dn. 6. lipca 1922 r. (Dz. U. R. P. Nr. 65 poz. 587).

Wszystkie pojazdy, służące do przewożenia osób lub ciężarów, a poruszane siłą mechaniczną, niebiegnące po szynach, winny być zbudowane i urządzone w sposób, zapewniający bezpieczeństwo ruchu, a wykluczający możliwość wywołania pożaru lub wybuchu, niepokojenia publiczności i straszenia zwierząt przez nadmierny hałas, dym, parę lub woń. Wszystkie przyrządy służące do kierowania, hamowania i koniecznej obsługi, tyczącej się bezpieczeństwa ruchu pojazdu mechanicznego, powinny być umieszczone w ten sposób, aby kierowca miał łatwy i pewny dostęp do nich tak we dnie jak i w nocy bez niebezpieczeństwa omyłki i nie będąc zmuszony do odwracania uwagi na drogę.

Do ruchu na drogach publicznych mogą być dopuszczone tylko te pojazdy mechaniczne, które zostały zbadane przez odnośne władze, zarejestrowane oraz zaopatrzone w odpowiednie świadectwo, numer i znak rejestracyjny.

O zbadanie i dopuszczenie do jazdy pewnego typu pojazdów wnosi wytwórca lub jego zastępca piśmienne podanie do tego urzędu wojewódzkiego, w obrębie którego znajduje się fabryka, względnie siedziba zastępcy zagranicznego fabrykanta, o ile chodzi o typy pochodzenia zagranicznego. Specjalna komisja, wydelegowana przez wojewodę przeprowadza badanie pojazdów, sprawdza w obecności strony interesowanej zgodność dołączonych do podania opisań i rysunków z dostarczonym pojazdem, a po odbyciu jazdy próbnej rzeczona komisja wydaje opinję o dopuszczalności typu, na podstawie której to opinji wojewoda wydaje wytwórcy lub jego zastępcy zaświadczenie o dopuszczalności typu. Zaświadczenie to jest ważne na całym obszarze Rzeczypospolitej.

Stali przedstawiciele zagranicznych wytwórców pojazdów mechanicznych, o ile są obywatelami polskimi, mogą otrzymywać zaświadczenia o dopuszczalności typu, o ile do wzmiankowanego wyżej podania dołączą odpowiednie świadectwa władz rządowych obcego państwa, produkującego dany typ, jeżeli ponadto państwo to należy do Międzynarodowej Konwencji o ruchu samochodowym.

Nabywca danego pojazdu mechanicznego winien otrzymać urzędownie zaświadczony odpis pomienionego wyżej zaświadczenia wojewody oraz zaświadczenie, że dany pojazd odpowiada w zupełności dopuszczalnemu typowi.

Właściciel świeżo zbudowanego pojazdu lub pojazdu już poprzednio zbadanego i dopuszczonego, ale w którym dokonano ważnych zmian konstrukcyjnych (n. p. zmiana źródła siły, silnika i t. p.) przed rozpoczęciem używania pojazdu, wnosi do właściwego urzędu wojewódzkiego podanie o zbadanie i dopuszczenie pojazdu do ruchu na drogach publicznych.

W razie stwierdzenia przez organa powołane do czuwania nad należytem wykonywaniem przepisów porządkowych na drogach publicznych, że dany pojazd dopuszczony znajduje się w stanie niebezpiecznym dla ruchu lub szkodliwym dla dróg, wojewoda zarządza zbadanie takiego pojazdu i wzywa urzędowo jego właściciela do przedstawienia pojazdu w pewnym oznaczonym terminie komisji samochodowej. Zależnie od opinji tejże komisji zaświadczenie o dopuszczalności pojazdu może być cofnięte, czasowo lub całkowicie.

Pojazdy mechaniczne, używane do celów zarobkowych, tak osobowe jak i ciężarowe, podlegają perjodycznemu badaniu przez komisję samochodową raz na rok, a wszelkie inne pojazdy mechaniczne raz na 3 lata. Obowiązek przestrzegania powyższych terminów ciąży na właścicielach pojazdów.

Dopuszczone do ruchu pojazdy mechaniczne są przez władze administracyjne II instancji rejestrowane, przyczem właściciele ich otrzymują tabliczkę ze znakiem rejestracyjnym dla umieszczenia na pojeździe, tudzież pisemne pozwolenie na prawo kursowania pojazdu, ważne dla całego obszaru Rzeczypospolitej, a które to pozwolenie musi być corocznie w ciągu miesiąca marca prolongowane. Znak rejestracyjny składa się z jednej lub dwu wielkich liter łacińskich dla oznaczenia województwa, gdzie pojazd zarejestrowano, oraz cyfr arabskich, wskazujących numer rejestracyjny. Dla oznaczenia województw ustanowiono następujące litery: M. st. Warszawa — W, Województwo Warszawskie — WR, Łódzkie — ŁD, Kieleckie — KL, Lubelskie — LB, Białostockie — BŁ, Krakowskie — KR, Lwowskie — LW, Tarnopolskie — TR, Stanisławowskie — ST, Nowogrodzkie — NW, Poleskie PL, Wołyńskie — WŁ, Poznańskie PZ, Pomorskie — PM, i Ziemia Wileńska — WN.)

Oprócz tablic ze znakami rejestracyjnymi każdy pojazd mechaniczny winien być zaopatrzony w tabliczkę, wskazującą nazwę fabryki, Nr. i moc silnika, Nr. fabryczny pojazdu względnie podwozia, ciężar własny pojazdu, w stanie gotowym do ruchu i największą nośność, a nadto wszystkie pojazdy, używane w celach zarobkowych, winny z boku pojazdu posiadać tabliczkę, zawierającą imię i nazwisko właściciela, miejsce zamieszkania względnie siedzibę przedsiębiorstwa.

Osoby i przedsiębiorstwa, zajmujące się fabrykacją, naprawą względnie sprzedażą pojazdów mechanicznych, oraz osoby, przedstawiające pojazd do zbadania lub rejestracji, obowiązane są dla próbnych jazd, oraz koniecznych wyjazdów, przed rejestracją wyjednać we właściwym urzędzie wojewódzkim przydział t. zw. numerów próbnych, które mogą być przenoszone z jednego pojazdu na drugi.

W razie przeniesienia pojazdu na teren innego województwa (na czas powyżej 3 miesiące) pojazd musi być na nowo w temże województwie dopuszczony i rejestrowany.

Koszta badania typu lub poszczególnego pojazdu i wydania znaków rejestracyjnych ponoszą osoby zainteresowane wedle ustanowionej taksy.

Wedle § 24 powołanego na wstępie rozporządzenia do samodzielnego prowadzenia pojazdów mechanicznych na drogach publicznych mogą być dopuszczone tylko te osoby, które uzyskały na to pozwolenie Urzędu Wojewódzkiego, właściwego ze względu na ich miejsce zamieszkania lub miejsce, gdzie osoby te uczyły się prowadzić pojazdy.

Pomienione pozwolenie może być wydane tylko na zasadzie złożonego przez daną osobę specjalnego egzaminu przed komisją wyznaczoną przez wojewodę, o ile egzamin ten złożono z pomyślnym skutkiem. Pozwolenie na prawo prowadzenia pojazdu ważne jest na całym obszarze Rzeczypospolitej i to do końca tego roku kalendarzowego, w którym zostało ono wydane. Następnie corocznie najpóźniej do 1 kwietnia musi ono być prolongowane.

Kierowca pojazdu obowiązany jest, gdy znajduje się z pojazdem na drodze publicznej, mieć zawsze przy sobie pozwolenie na prawo prowadzenia pojazdu oraz zaświadczenie o dopuszczalności tegoż do ruchu i dokumenty te winien on okazywać na każde żądanie służby drogowej, policji państwowej oraz urzędów gminnych.

Ze względu na bezpieczeństwo publiczne szybkość pojazdów na drogach publicznych ograniczona jest do granic, co zresztą uwidaczniają odpowiednie napisy i znaki na drogach publicznych (mosty, skrzyżowania dróg i t. p.), przyczem władze administracyjne II instancji mogą w interesie bezpieczeństwa ruchu lub ze względu na stan drogi stale lub czasowo ograniczać szybkość pojazdów mechanicznych do pewnych norm, uznanych za odpowiednie. Zresztą należy tu zaznaczyć, iż pod względem używalności dróg publicznych szczegółowe przepisy zawiera rozporządzenie Ministra Robót Publicznych i Ministra Spraw Wewnętrznych z dn. 26. VI. 1924 r. (Dz. U. R. P. Nr. 61 poz. 611), regulujące używanie i ochronę tych dróg.

Wł. Długocki
st. ref. Min. Spraw Wewn.

O uprawnieniach na sprzedaż przedmiotów, objętych monopolem państwowym.

A. Ustawa z dn. 23. IV. 1920 r. ogłoszona rozporz. Min. Zdr. Publ. w Dz. R. P. Nr. 35 ex 1922 poz. 299, zawiera przepisy o ograniczeniu sprzedaży napojów alkoholowych, zawierających więcej, niż 2½% alkoholu.

Sprzedaż i podawanie napojów, posiadających mniej niż 2½% alkoholu nie podlega żadnym ograniczeniom.

Art. 3 wymienionej ustawy zezwala na sprzedaż i podawanie dla spożycia napojów alkoholowych, zawierających poniżej 45% alkoholu, tylko na warunkach, przewidzianych w powyższej ustawie. Sprzedaż i podawanie napojów alkoholowych dla spożycia, zawierających ponad 45% alkoholu, jest bezwarunkowo wzbroniona.

Przepis powyższy nie odnosi się do spirytusu, przeznaczonego na cele lecznicze i przemysłowe.

Ilość wyszynków i miejsc sprzedaży napojów alkoholowych jest ściśle ograniczona w stosunku 1 na 2,500 mieszkańców.

Gminy mogą w obrębie swych granic uchwalić drogą plebiscytu zupełny zakaz sprzedaży napojów alkoholowych.

O rozmieszczeniu miejsc sprzedaży w granicach określonych w art. 5 cyt. ustawy decydują powiatowe komisje antialkoholowe, które urzędują w każdym powiatowym mieście.

Art. 6 określa, w jakich miejscach nie mogą się znajdować lokale przeznaczone na sprzedaż alkoholu.

Art. 7. wylicza wypadki bezwzględnego zakazu wyszynku, podawania i spożywania napojów alkoholowych.

Art. 8 i 9 określają sankcje karne przeciwko przekraczającym ustawę (karze podlega tak konsument jakoteż i sprzedawca.

Właściciel lokalu, który był dwukrotnie ukarany za przekroczenie przepisów omawianej ustawy, traci z samego prawa koncesję. Wydawanie powyższych koncesji jest dozwolone w granicach art. 5 ustawy przewidzianych.

Obecnie znajduje się w Sejmie nowela do powyższej ustawy, łagodząca poniekąd przepisy dotychczasowe, podnosząca % alkoholu (w napojach niepodlegających żadnym ograniczeniom) do 4%, wyłączająca z pod przepisów ustawy zakłady gastronomiczne, oraz stanowiąca, że ilość wyszynków nie będzie zależeć od ilości mieszkańców, a zakaz sprzedaży w dnie świąteczne rozciągać się będzie od godz. 12-ej dnia poprzedniego do godz. 24-ej dnia świątecznego.

B. Rozporządzenie Prezydenta Rzeczypospolitej z dn. 27. XII. 1924 r. (Dz. Urz. P. P. Nr. 114 poz. 1022) określa rewizję wszyskich uprawnień (koncesyj) na sprzedaż przedmiotów, objętych monopolem skarbowym (sklepy detalicznej i hurtowej sprzedaży tytoniu i papierosów, wyszynki alkoholu, hurtowe składy soli, rozlewnie spirytusu i t. p.).

Art. 1 cyt. rozp. upoważnia kompetentne władze do cofnięcia koncesji rządowych osobom posiadającym je dotąd a nie zaliczonym w art. 1 a, b, c, d, do osób uprzywilejowanych. Na przyszłość uzyskać mogą takie koncesje osoby wyliczone w art. 1 pod a, b, c, d, a mianowicie:

a) inwalidzi oraz wdowy i sieroty po inwalidach wojennych, po osobach wojskowych, zaginionych w toku i skutkiem działań wojennych i po osobach cywilnych, poległych lub zaginionych skutkiem wojny, o ile te osoby były jedynymi żywicielami rodziny,
b) emeryci państwowi i wojskowi, weterani z r. 1863 oraz wszyscy uczestnicy walk o niepodległości w latach od 1914—1921,
c) wdowy i sieroty po funkcjonarjuszach państwowych i samorządowych oraz po działaczach społecznych, politycznych i kulturalno-oświatowych,
d) stowarzyszenia spożywcze, kooperatywy, kółka rolnicze, instytucje społeczno-humanitarne, które w ten sposób pragną uzyskać stałe źródła dochodów na cele społeczne,
e) Związki osób wyliczonych pod a, b, c, posiadające osobowość prawną.

Koncesji niewolno wykonywać przez osoby trzecie z wyjątkiem zastępcy, zatwierdzonego przez władzę. Rewizja dotychczasowych koncesji ma być dokonaną w ciągu dwu lat, począwszy od dnia 1. I. 1925 r.

Minister Skarbu jest upoważniony utrzymać w mocy dotychczasowe koncesje w wypadkach indywidualnych i ze względów gospodarczo-państwowych, zasługujących na specjalne uwzględnienie.

Dr. J. Macko.
refer. M. S. Wewn.

Ustrój samorządowy.

Samorządem nazywamy taki ustrój społeczny, w którym społeczeństwo bierze czynny udział w administracji Państwa zapomocą korporacji wyposażonych w osobowość prawną i w zdolność tworzenia własnych praw, jednak w granicach obowiązującego ustawodawstwa państwowego.

Rozróżniamy kilka rodzajów samorządów n. p. 1) Samorząd terytorjalny, 2) zawodowy, 3) wyznaniowy, 4) szkolny i t. p.

Jednostkami samorządu terytorjalnego, zgodnie z art. 65 Konstytucji z 17. III 1921 r. są a) województwa, b) powiaty, c) gminy miejskie i d) gminy wiejskie.

Organa samorządowe.

W Polsce niema dotąd jednolitego ustroju organów samorządowych.

Władzami autonomicznemi samorządów są Rady, pochodzące z wyborów, organami zaś wykonawczemi są wydziały, magistraty oraz wójtowie wraz z ławnikami.

I. *A.* Zabór rosyjski.

a) Samorząd miejski:

Według ustawy tymczasowej o samorządzie miejskim z dnia 1. II 1919 r. (Dz. Pr. O. Nr. 13, poz. 140 z 1919 r.) organami samorządu miejskiego jest *Rada miejska* i *magistraty*.

Rada miejska składa się z radnych, wybieranych na 3 lata. Ilość radnych zależy od liczby mieszkańców miasta i waha się między 12 — 120. Członków Magistratu wybiera Rada miejska.

Miasta dzielą się na wydzielone i niewydzielone z powiatu.

W miastach wydzielonych stoi na czele magistratu Prezydent — w niewydzielonych Burmistrz. Radzie miejskiej w miastach niewydzielonych przewodniczy Burmistrz, w wydzielonych Prezes Rady.

Rada miejska jest przedstawicielką gminy, organem uchwałodawczym i kontrolującym, Magistrat jest organem wykonawczym tak w sprawach należących do własnego zakresu działania gminy, jakoteż i w zakresie poruczonym.

Do zakresu własnego działania gminy należą sprawy tyczące dobrobytu jej mieszkańców, zakres zaś poruczony gminy określają ustawy, rozporządzenia władz państwowych oraz umowy rządu z poszczególną gminą.

W b. zaborze ros. jest 27 miast wydzielonych z powiatu, inne miasta są integralną częścią powiatu.

b) Samorząd wiejski.

Samorząd wiejski w b. zaborze ros. opiera się na ust. z dnia 2. III 1864 r. (Zbiór Pr. Ros. t. II rozdz. V art. 194—313) uzupełnionej dekretem z dn. 28. II 1918 r. (Dz. Pr. O. Nr. 18, poz. 48).

Organami samorządu wiejskiego są:

1. Zgromadzenie gminne,
2. Rada gminna,
3. Wójt gminy.

Zgromadzenie gminne wybiera Radę gminną i wójta.

Gmina w b. zab. ros. jest gminą zbiorową, składa się bowiem z wiosek (gromad), osad i folwarków.

Organami gromady jest zebranie gromadzkie oraz sołtys, który jest pomocnikiem wójta. *Ciałem uchwalającym jest zgromadzenie gminne.* Rada gminna jest organem wnioskodawczym i kontrolującym. Organem wykonawczym jest wójt z sołtysami.

Nieco inaczej przedstawia się samorząd gminny na ziemiach wschodnich, gdzie niema zgromadzeń gminnych — natomiast Rada gminna jest ciałem *uchwalającym* — organem wykonawczym jest wójt z ławnikami, jako ciało kolegjalne. Gmina posiada wyraźnie zorganizowany zakres działania własny i zlecony.

c) Samorząd powiatowy.

Organizacja samorządu powiatowego w b. zab. ros. opiera się na dekrecie z dn. 4. II 1919 (Dz. Pr. O. Nr. 13, poz. 141).

Organami samorządu powiatowego są:
1. Sejmik powiatowy, jako ciało uchwalające,
2. Wydział powiatowy, jako ciało zarządzające,
3. Starosta, jako kierownik Wydziału i Sejmiku.

Podobnie jak gminy miejskie i wiejskie, związki powiatowe, komunalne, posiadają zakres działania własny i poruczony.

Do wydziału powiatowego należy nadzór w pierwszej instancji nad samorządem gmin wiejskich i miast niewydzielonych.

Sejmik składa się z delegatów miast i gmin po dwóch na lat 3. Wydział składa się z 6 członków, wybieranych przez sejmik.

Nadzór nad samorządem powiatu oraz miast wydzielonych należy w I inst. do województwa.

d) Samorząd wojewódzki.

Sprawa samorządu wojewódzkiego reguluje ust. z 20. IX 1922 r. (Dz. Pr. O. Nr. 90, poz. 829) o powszechnym samorządzie wojewódzkim.

W zasadzie organami samorządu wojewódzkiego jest:
1. Sejmik wojewódzki, jako ciało uchwalające,
2. Rada wojewódzka, jako ciało wykonawcze,
3. Wojewoda, jako reprezentant Rządu, który może zawiesić każdą uchwałę sejmiku, niepodlegającego sankcji Prezydenta Rzeczp.

Na trenie b. z. ros. samorządu wojew. nie zorganizowawano ostatecznie, a surogatem mającego się zorganizować samorządu są obecnie rady wojewódzkie.

II. *B.* Zabór pruski.

a) Samorząd miejski.

Samorząd miejski opiera się zasadniczo na ust. z r. 1853, uzupełnionej rozporządzeniami Ministra b. Dzielnicy pruskiej.

Organami samorządu miejskiego są:
1. Rady miejskie, jako ciało uchwalające,
2. Magistraty, jako ciało wykonawcze, obradujące kolegjalnie z burmistrzem na czele.

W Poznaniu na czele magistratu stoi Prezyden, posiadający także kompetencje starosty grodzkiego.

Miasta dzielą się na wydzielone i niewydzielone z powiatu, posiadają własny i poruczony zakres działania.

b) Samorząd wiejski.

Samorząd wiejski określa zasadniczo ust. z 1891 r., gmina jest jednostkową.

Organami gminy wiejskiej są:
a) Rada gminna, jako ciało uchwalające w gminach mający ponad 100 uprawnionych do głosowania — w gminach mniejszych kompetencje Rady gm. posiada Zgromadzenie gminne,
b) Zarząd gminny, jako ciało wykonawcze z sołtysem na czele,
c) Obszar dworski, jako samodzielna jednostka administracji lokalnej.

c) Samorząd powiatowy.

Samorząd powiatowy w woj. Poznańskim reguluje przedewszystkiem ustawa pruska z 20. XII 1828 r. i 19. V 1889 r., zaś w woj. Pomorskiem pruska ordynacja powiatowa z dn. 17. XII 1872 r.

Organizacjami samorządu pow. są:
a) Sejmik powiatowy, jako ciało uchwałodawcze,
b) Wydział powiatowy, jako ciało zarządzające,
c) Starosta, jako organ kontrolujący i przewodniczący.

Wydział pow. jest zarazem sądem administracyjnym I inst.

Nadzór nad samorządem pow. wykonywa właściwy wojewoda łącznie z sądem administracyjnym wojewódzkim (II inst.).

d) Samorząd wojewódzki.

Ustrój samorządu wojewódzkiego regulują Ustawy pruskie z r. 1875, 1824 oraz rozp. Ministra b. dzielnicy pruskiej z 12. VIII 1921 r.

Organami samorządu wojew. są:
a) Sejmik wojew., jako ciało uchwałodawcze,
b) Wydział sejmiku woj., jako ciało wykonawcze.

Sejmik w wojew. poznańskiem składa się z 85 członków.

Sejmik w wojew. pomorskiem składa się z 55 członków.

Wydział Sejmiku w woj. Poznańskiem składa się z 12 członków.

Wydział Sejmiku w woj. Pomorskiem składa się z 8 członków.

Województwo Śląskie.

Województwo Śląskie posiada specjalną autonomję określoną w ustawach konstytucyjnych z dn. 15. VII 1920 r., 30. VII 1921 r., 8. III 1921 i 18. X 1921 r.

Województwo Śląskie jest integralną częścią składową Rzeczypospolitej i posiada samorząd określony przepisami wyżej cytowanymi.

Organem ustawodawczym jest Sejm Śląski.

Organami administracji Województwa Śląskiego są:

a) Wojewoda,

b) Rada Wojewódzka.

Wszystkie ustawy państwowe obowiązują zasadniczo także na terytorjum Województwa Śląskiego z wyjątkiem, gdyby tyczyły materji zastrzeżonej dla ustawodawstwa sejmu Śląskiego.

III. C. Zabór austrjacki.

a) Samorząd miejski.

Organizacja samorządu miejskiego opiera się na ustawie z dn. 13. III 1889 r. (Dz. ukr. 243) i z dn. 3. VII 1896 r. (Dz. ukr. 51).

Organami samorządu miejskiego są:

a) Rady gminne, jako ciało uchwałodawcze,

b) Magistraty, jako ciało wykonawcze z burmistrzem na czele.

Gmina posiada zakres działania własny i poruczony.

Miasta Lwów i Kraków posiadają własne statuty i są z powiatów wyodrębnione.

b) Samorząd wiejski.

Określa ustawa z dn. 12. VIII 1866 r. (Dz. ukr. 21).

Organami samorządu wiejskiego są:

a) Rada gminna, jako ciało uchwalające,

b) Wójt, jako organ wykonawczy.

Gmina jest jednostkową.

W zakresie własnym działania gmina podlega wyższym władzom samorządowym, w zakresie poruczonym władzom administracyjnym.

c) Samorząd powiatowy.

Jednostką samorządową w powiatach jest Rada powiatowa, jako ciało uchwałodawcze z marszałkiem powiatu na czele, oraz wydział powiatowy, jako ciało wykonawcze. W zakresie własnym działania samorząd powiatowy podlega w Małopolsce Tymczasowemu Wydziałowi Samorządowemu, jako najwyższej władzy samorządowej. T. W. S. nie jest jednak związkiem komunalnym.

d) Samorząd Wojewódzki.

Samorząd Wojewódzki wprowadza ustawę o powszechnym samorządzie wojew. z 26. IX 1922 r. Surogatem samorządu są narazie Rady Wojewódzkie.

Dr. J. Macko.

Organizacja sądownictwa w Polsce.

I. Sądy zwyczajne.

A. Zabór rosyjski.

Ustrój władz sądowych na terenie b. zaboru rosyjskiego opiera się na przepisach tymczasowych o urządzeniu sądownictwa w Kr. Polskiem z 18. 7. 1917 r. poz. I, na przepisach przechodnich do U. P. K. z 17. 7. 1917 r. poz. 4 (Dz. U. Nr. 1), 25. 2. 1921 r. poz. 169 (Dz. U. Nr. 30), Rozp. Kom. Gen. Ziem Wschodnich z dn. 15. 5. 1919 r. poz. 22.

Według wspomnianych wyżej przepisów prawnych ogólny wymiar sprawiedliwości sprawują: 1) Sądy pokoju, 2) Sądy Okręgowe, 3) Sądy Apelacyjne i 4) Sąd Najwyższy.

Sąd Pokoju.

Sąd pokoju stanowią: Sędzia i ławnicy. Sądy pokoju wyrokują w sprawach cywilnych i karnych w komplecie złożonym z sędziego pokoju, jako przewodniczącego i 2 ławników. (Przepis o ławnikach ma zastosowanie wyłącznie w okręgach sądów apelacyjnych warszawskiego i lubelskiego). W sądach pokoju dla miast powiatowych lub liczących ponad 10,000 mieszkańców, sędziowie pokoju prawnicy wyrokują jednoosobowo.

Do kompetencji sądów pokoju należą sprawy mniejszej wagi natury cywilnej i karnej.

Rozpoznaniu sądów pokoju w sprawach a) karnych ulegają w zasadzie przestępstwa zagrożone w K. K. aresztem i grzywną, tudzież karą pieniężną lub jedną z tych kar, oddzielnie lub łącznie z karami dodatkowemi z wyjątkiem przestępstwa z art. 632 cz. 2 ust. I K. K. (Patrz przepisy przechodnie w UPK z 18/VIII—1917 r. Dz. Urz. Dep. Spr. Nr. 1 z 1917 r. poz. 4), — b) oraz sprawy cywilne mające za przedmiot spory majątkowe prawne, sprawy sądownictwa niespornego, wyliczone w art. 2 przepisów przechodnich do UPK (Dz. Urz. Dep. Spr. Nr. 1 dział 1 poz. 5).

Projekt ustawy o ustroju sądownictwa w Polsce przewiduje także instytucję sądów pokoju, której nadaje charakter magistratury pojednawczej.

Sąd Okręgowy.

Sąd Okręgowy stanowią: Prezes, Wiceprezes, sędziowie okręgowi i sędziowie śledczy. Sądy Okr. wyrokują, o ile w myśl poszczególnych przepisów nie należy orzekać jednoosobowo w następujących kompletach:

a) w sprawach cywilnych i karnych w komplecie złożonym z 3 sędziów,

b) w sprawach handlowych w komplecie złożonym z 1 sędziego, jako przewodniczącego i 2 ławników.

Poszczególne czynności sądowe, przewidziane w ustawach, pełnią sędziowie Okr. jednoosobowo. Komplety do spraw handlowych są utworzone w sądach wyznaczonych przez Ministerstwo Sprawiedliwości. W innych okręgach sprawy handlowe rozstrzyga Sąd Okr. w zwykłym komplecie cywilnym Ust. z dn. 18/III—1921 r. (Dz. Ust. z 6/IV—1921 r. Nr. 30, poz. 172).

Do właściwości Sądów Okr. należą wszystkie powództwa oraz prośby o nadanie aktom klauzuli egzekucyjnej a nienależące do kompetencji sądów pokoju w szczególności:

a) w sprawach karnych w I instancji,

1. wszelkie przestępstwa, dla których nie są właściwe sądy pokoju.

w II instancji:

2. skargi apelacyjne i incydentalne na wyroki i decyzje sądów pokoju (patrz przepisy przech. do UPK z 18/VIII 1917 r.

b) w sprawach cywilnych w I instancji:

1. wszelkie sprawy sporne i niesporne, dla których nie są właściwe sądy pokoju lub sądy szczegółowe, jak również sprawy o zarządzeniu nadzoru, celem uniknięcia upadłości oraz prowadzenie rejestru firmowego,

w II instanji:

2. skargi apelacyjne i incydentalne na wyroki i decyzje sądów pokoju oraz wydziałów hipotecznych przy tychże sądach. (Patrz przepisy art. 202 U. P. C. oraz Dz. Urz. Dep. Spr. Nr. 1, dz. I, poz. 5, art. 3, 6, 7, 27). Sądów Okręgowych jest 53.

Sądy Apelacyjne.

Sąd Apelacyjny stanowią: Prezes, Wiceprezes i sędziowie apelacyjni. Sądy Apel. wyrokują w składzie złożonym z 3 sędziów.

Do właściwości Sądów Apel. należą sprawy karne i cywilne wynikłe z apelacji lub skarg incydentalnych na wyroki i decyze sądów Okr. wydane w I instancji.

Sądy Apelacyjne znajdują się: 1) w Warszawie, 2) Lubline, 3) Wilnie, 4) Lwowie, 5) Krakowie, 6) Katowicach, 7) Poznaniu, 8) Toruniu.

Sąd Najwyższy.

Według dekretu z dn. 8/II—1919 r. (Dz. Pr. Nr. 15, poz. 199) Sąd Najwyższy stanowią prezesi i sędziowie w odpowiedniej liczbie. Jeden z prezesów jest pierwszym prezesem Sądu N. Sąd N. dzieli się na Izby, na czele których stoją prezesowie.

Sąd N. orzeka w komplecie 3 sędziów a w sprawach dyscyplinarnych w składzie 5 sędziów. Niektóre sprawy należą do kompletu całej Izby lub do ogólnego zgromadzenia Sądu Najwyższego.

Sąd N. oprócz sprawowania przekazanego mu ustawami kierownictwa jest władny a) na ogólnem zgromadzeniu wyjaśnić na wniosek M-stwa Sprawiedliwości przepisy prawa obowiązującego, b) usuwać usterki dostrzeżone w czynnościach urzędowych sądów niższych.

Jak widać z powyższego Sąd N. jest zarazem Trybunałem Kompetencyjnym.

Sąd N. ma charakter kasacyjny i rozstrzyga w III instancji wszelkie środki prawne od wyroków i decyzyj sądów pokoju i sądów okręgowych.

Przy Sądzie N. istnieje sekretarjat prawniczy, złożony z osób kwalifikowanych na urząd sędziowski.

Sąd N. ma siedzibę w Warszawie i kompetencje jego rozciągają się na całe terytorjum Państwa Polskiego.

B. Zabór austrjacki.

Ustrój władz sądowych w b. zaborze austr. opiera się na ust. z dn. 1/VIII—1895 r. o wykonywaniu sądownictwa i właściwości sądów zwyczajnych w sprawach cywilnych (Norma jurysdykcyjna). Według wspomnianych wyżej przepisów ogólny wymiar sprawiedliwości sprawują w zasadzie a) Sądy powiatowe, b) Sądy okręgowe, c) Sądy Apelacyjne i d) Sąd Najwyższy.

Sądy Powiatowe.

Sąd powiatowy składa się z naczelnika Sądu i odpowiedniej liczby sędziów. Sąd powiatowy wyrokuje jednoosobowo.

Do właściwych sądów powiatowych należą sprawy karne o wykroczenia zagrożone aresztem lub grzywną i sprawy cywilne wyliczone w § 49 N. J. (W sprawach handlowych wyrokuje sąd powiatowy, jako handlowy).

Sądy Okręgowe.

Sąd Okręgowy stanowią: prezes, wiceprezes i odpowiednia liczba sędziów okr. oraz sędziowie śledczy.

Sąd okr. wyrokuje w składzie 3 sędziów.

Do kompetencji sądów okręgowych należą w I instancji sprawy karne o zbrodnie i występki oraz sprawy cywilne wyliczone w § 50 N. J., gdzie niema specjalnych sądów handlowych, specjalne senaty sądu okr. wyrokują w sprawach handlowych i górniczych przy współudziale fachowego asesora.

W II instancji należą skargi i środki prawne przeciwko wyrokom i decyzjom sądu powiatowego.

Dla spraw karnych zagrożonych najcięższemi karami oraz dla spraw prasowych właściwe sądy przysięgłych, które składają się z 3-ch sędziów fachowych i odpowiedniej liczby (12) sędziów przysięgłych.

Sądy Apelacyjne.

Sądy Apelacyjne stanowią prezes, wiceprezes i sędziowie apelacyjni. Sąd Apelacyjny wyrokuje w składzie 5 sędziów.

Do właściwości Sądów Apel. należą sprawy karne i cywilne wynikłe z apelacji lub skarg incydentalnych na wyroki i decyzje Sądów Okr. wydanych w I instancji.

C. Zabór pruski.

Ustrój władz sądowych w b. zaborze pruskim opiera się na ust. o organizacji sądownictwa z dn. 27/I — 1887 r. i rozp. M. S. z dn. 16/VI — 1922 r. (Dz. Urz. P. Dr. 46, poz. 390) o ustr. sądownictwa na Górnym Śląsku.

Zwyczajną władzą sądową w rzeczach cywilnych i karnych sprawują 1) Sądy powiatowe (niższe), 2) Okręgowe (krajowe), 3) Sądy Apelacyjne (wyższe sądy kr.), 4) Sąd Najwyższy.

Sądom zwyczajnym podlegają wszystkie cywilne spory prawne oraz sprawy karne, dla których nie jest uzasadniona właściwość władz administracyjnych lub sądy szczególowe.

Sądy Powiatowe (niższe).

Sąd powiatowy stanowią: Naczelnik Sądu i sędziowie.

Sądy powiatowe wyrokują jednoosobowo.

Do właściwości sądów pow. należą sprawy mniejszej wagi, wyliczone w §§ 23 i 24 poprzednio wspomnianej ustawy.

Dla rozstrzygania i rozpoznania spraw karnych są powołane przy sądach pow. sądy ławnicze składające się z sędziego sądu powiatowego i dwóch ławników.

Właściwość sądów ławniczych oraz ich ustrói określają §§ od 25 do 57 cyt. wyżej ustawy. Są to przeważnie wykroczenia i występki zagrożone karą więzienia nie wyżej 3-ch mies. z wyjątkiem występków z art. 320 K. K. i przekazanych Izbom karnym. Rozp. M. S. z dn. 13/VII—1922 r. (Dz. Urz. P. Nr. 52, poz. 485) utworzono w Górnośląskiej części woj. Śląskiego sądy pokoju przy sądach powiatowych. Rozp. M. S. z dn. 30/II — 1922 r. (Dz. Urz. Nr. 106, poz. 933) wprowadza sądy pokoju w b. zab. pruskim obok sądów ławniczych.

Sądy Okręgowe.

Sąd Okręgowy (krajowy) stanowią prezes i odpowiednia liczba Dyrektorów oraz członków (Sędziów).

W Sądach Okr. są utworzone Izby cywilne i karne.

Do pomocy Sądowi Okr. są dodani sędziowie śledczy.

Do właściwości izb cywilnych Sądu Okr. włącznie z izbami dla spraw handlowych należą wszystkie spory cywilne, które nie zostały przekazane sądom powiatowym.

Art. 70 ust. o org. sądownictwa z dnia 27/I—1887 r.

Izby cywilne wraz z izbami handlowemi stanowią Sądy Apelacyjne i dla skarg incydentalnych w sprawach cyw. rozpoznanych przez sądy niższe.

Do właściwości izb karnych należą rozstrzygnięcia, które według nich winny być wydane przez sąd, rozstrzygają skargi przeciwko zarządzeniom sędziego śledczego i niższego.

Kompetencja Izb karnych, jako sądów I instancji określają art. art. 72, 73, 74, 75, jako sądów II instancji art. 76 ust. o austr. sąd. z dnia 27/I—1877 r. Skład Izb określa art. 77 i 78.

Sądy Przysięgłych.

Dla rozpoznania i rozstrzygania w sprawach karnych są powoływane przy sądach okr. perjodyczne sądy przysięgłych, które rozstrzygają w sprawach karnych, nie podlegających właściwości Izb Karnych.

Skład Sądu przysięgłych stanowią 3 sędziowie zawodowi i 12 sędziów przysięgłych.

Ustrój i kompetencje sądów przysięgłych określają art. od 79 do 99 ust. o austr. sądownictwie z dn. 27/I—1877 r.

Izba dla spraw handlowych.

Przy sądach okr. istnieją Izby dla spraw handlowych, które rozstrzygają spory cywilne i roszczenia przeciwko kupcom w sprawach handlowych, wekslowych, giełdowych i t. d.

Izby dla spraw handlowych rozstrzygają w składzie 1 sędziego zawodowego oraz 2 sędziów handlowych.

Ustrój i kompetencje Izb handlowych określają art. od 100 do 118 us. o sr. sądownictwie z 27. 1. 1877.

Sądy Apelacyjne (Krajowe wyższe).

Sąd Apelacyjny stanowią prezes i odpowiednia liczba prezydujących w wydziałach oraz radców. W Sądach Apel. są utworzone Izby karne i cywilne. Sąd Apel. rozstrzyga w składzie 5-ciu członków.

Do kompetencji Sądów Apel. należą sprawy rozpoznania i rozstrzygania środków prawnych przeciwko uchwałom i wyrokom sądów niższych (art. 123 cyt. wyżej ustawy).

II. Sądy szczególowe.

Do najważniejszych sądów szczególowych, t. j. takich sądów, którym jurysdykcja i ustrój są określone specjalnemi ustawami, należą przedewszystkiem:

1. Sądy wojskowe.

Ustawa z dn. 29. 7. 1919 r. (Dz. urz. p. p. Nr. 65, poz. 389) o tymcz. sądownictwie wojskowem postanawia, że do czasu zaprowadzenia jednolitego ustawodawstwa wojskowo-sądowego stosowane być mają narazie przepisy wojskowe kodeksu niemieckiego z r. 1872 i wojskowej ustawy postępowania karnego austrjackiego z r. 1912.

Na podstawie rozp. R. M. z dn. 10. 5. 1920 r. (Dz. Urz. P. P. Nr. 59, poz. 368) sądownictwo karne wojsk. dzieli się na a) sądownictwo karne wojska i b) sądownictwo karne marynarki wojennej.

Właściwość sądów wojsk. określa art. od 1 do 8 cyt. wyżej rozp. R. M.

Do rozstrzygania spraw karnych powołuje się:

a) w wojsku:
   1. sądy załogi,
   2. sądy D. O. K.

b) w marynarce:
   1. sądy marynarskie,
   2. sądy admiralskie.

c) i wspólny dla obu.

Najwyższy Sąd Wojskowy.

Podczas wojny są czynne sądy doraźne w polu i na morzu.

Przy sądach wojskowych sprawują swe urzędy prokuratorowie wojskowi z naczelnym prokuratorem wojsk., jako zastępcą Ministra Spraw Wojskowych.

2. Sądy Doraźne.

Organizacja i ustrój sądów doraźnych opiera się na ust. z 30. 6. 1919 r. (Dz. urz. p. p. Nr. 55, poz. 341).

Sądy doraźne powołane są do rozstrzygania w sprawach karnych, tyczących pewnych w ustawie wyliczonych zbrodni dokonanych na pewnem terytorjum lub w całem państwie.

Rozp. Rady Ministrów z dn. 17. 12. 1924 r. (Dz. urz. p. p. Nr. 112, poz. 341) zaprowadza Sądy doraźne w okręgach sądów apel. Warszawskiego, Wileńskiego i Lubelskiego. Art. 1 cyt. rozp. określa kompetencje sądów doraźnych.

3. Urzędy rozjemcze.

Urząd Rozjemczy do spraw najmu znajduje się w każdem mieście, liczącym ponad 20,000 mieszkańców.

Rozstrzyga w składzie 3 członków, w sprawach tyczących najmu mieszkań i lokali.

Ustrój i kompetencje urzędów rozjemczych określają art. od 14 do 22 us. z 11. 4. 1924 r. (Dz. urz. p. p. Nr. 39, poz. 406) o ochronie lokatorów.

4. Sądy Przemysłowe.

Sądy Przemysłowe powołane są do rozstrzygania sporów i rozpatrywania spraw tyczących robotników i pracodawców jednego i tego samego przedsiębiorstwa przemysłowego.

Sąd Przemysłowy stanowią przewodniczący (zazwyczaj sędzia zawodowy) i kilku członków (sędziów fachowych).

5. Sądy Kupieckie.

Sądy Kupieckie powołane są do rozpoznawania i rozstrzygania spraw i sporów, wynikłych ze stosunku służbowego między kupcem a jego pracownikami i pomocnikami.

Sąd Kupiecki składa się z przewodniczącego i jego zastępcy oraz kilku członków, powołanych z grona pracowników handl. i kupców.

6. Izby Morskie.

Ustawa z dn. 18. 3. 1925 r. O Izbach Morskich (Dz. urz. p. p. Nr. 36, poz. 243) ustanawia przy sądzie P. w Wejherowie i Urzędzie Marynarki handlowej w Gdańsku Izby Morskie. Izby Morskie powołane są do przeprowadzenia dochodzeń i wydawania orzeczeń w sprawach wypadków morskich, którym ulegają statki handlowe polskie lub obce na terytorjum wód polskich.

Izby Morskie urzędują kolegjalnie w składzie przewodniczącego i 4 członków.

7. Komisja Rozjemcza.

Do rozstrzygania zatargów zbiorowych między pracodawcami a robotnikami powołane są Komisje Rozjemcze, których organizacją zajmuje się Min. Pracy.

8. Sądy dla nieletnich.

W miastach Warszawie, Łodzi i Lublinie istnieją specjalne sądy dla nieletnich, które są powołane do rozpatrywania spraw karnych, wynikłych na terytorjum danego miasta i należących do właściwości sądów pokoju, o ile oskarżonymi lub poszkodowanymi w tych sprawach są nieletni w wieku do 17 lat.

Urzędy Prokuratorskie.

Przy Sądach Okręgowych, Apelacyjnych i Sądzie Najwyższym są ustanowieni Prokuratorzy z pierwszym Prokuratorem na czele.

Urząd Prokuratorski nie jest urzędem sędziowskim.

Prokuratorzy powołani są do zastępowania interesów Państwa w wypadkach przestępstw, dokonanych przez poszczególnych obywateli.

Urzędy Hipoteczne.

Przy Sądach Powiatowych i Okręgowych istnieją Urzędy Hipoteczne, które prowadzą księgi hipoteczne służące do prowadzenia zapisów, tyczących się nieruchomości.

Księgi hipoteczne mają charakter dokumentów publicznych. Alienacje dokonane na nieruchomości są ważne wówczas, kiedy są zapisane w księgach hipotecznych.

III. Władza sądowa.

Konstytucja polska z 17. 3. 1921 roku określa władze sądowe w następujący sposób:

Art. 74. Sądy wymierzają sprawiedliwość w imieniu Rzeczypospolitej.

Art. 75. Organizacja, zakres i sposób działania wszelkich sądów będą określone w drodze ustawodawczej.

Art. 76. Sędziów mianuje Prezydent Rzplitej, o ile ustawa nie zawiera innego postanowienia, jednakże sędziowie pokoju z reguły wybierani są przez ludność. Urząd sędziowski może objąć tylko osoba odpowiadająca warunkom przez prawo wymaganym.

Art. 77. Sędziowie są w sprawowaniu swego urzędu sędziowskiego niezawiśli i podlegają tylko ustawom. Orzeczenia sądowe nie mogą być zmienione ani przez władzę ustawodawczą, ani przez władzę wykonawczą.

Art. 78. Sędzia może być złożony z urzędu, zawieszony w urzędowaniu, przeniesiony na inne miejsce urzędowania lub w stan spoczynku wbrew swej woli, jedynie mocą orzeczenia sądowego i tylko w wypadkach w ustawie przewidzianych. Przepis ten nie dotyczy wypadku, gdy przeniesienie sędziego na inne miejsce lub w stan spoczynku jest wywołane zmianą w organizacji sądów postanowioną w drodze ustawy.

Sędziowie nie mogą być pociągani do odpowiedzialności karnej ani pozbawieni wolności bez uprzedniej zgody wskazanego przez ustawę sądu, o ile nie są schwytani na gorącym uczynku, lecz i w tym wypadku, może sąd zażądać niezwłocznie uwolnienia aresztowanego. Art. 79.

Odrębne stanowisko sędziów, ich prawa i obowiązki oraz uposażenie określa osobna ustawa. Art. 80.

Sądy nie mają prawa badania ważności ustaw należycie ogłoszonych. Art. 81.

Rozprawy przed sądem orzekającym, zarówno w sprawach cywilnych, jak i karnych są jawne, o ile ustawy w tym względzie nie przewidują wyjątków. Art. 82.

Do orzekania o zbrodniach, zagrożonych ciężkiemi karami i o przestępstwach politycznych będą powołane sądy przysięgłych. Czyny podlegające sądom przysięgłych, organizację tych sądów i tok postępowania — określą szczegółowe ustawy. Art. 83.

Ustanawia się Sąd Najwyższy do spraw sądowych, cywilnych i karnych. Art. 84.

Organizację sądów wojskowych, ich właściwość, tok postępowania oraz prawa i obowiązki członków tych sądów określą osobne ustawy. Art. 85.

Do rozstrzygania sporów o właściwość między władzami administracyjnemi a sądami będzie powołany na mocy ustawy osobny Trybunał Kompetencyjny. Art. 86.

Dr. Józef Macko.

Polska.

Położenie geograficzne.

Uczeni geografowie polscy jak prof. Romer, Lencewicz, Radliński, stwierdzają, że Polska leży na linji, dzielącej Europę na zachodnią i wschodnią.

Przesmyk lądowy pomiędzy Europą zachodnią a wschodnią, po linji powietrznej Odessa, Gdańsk stanowi 1952 klmtr. linj., z czego 2/3 przypada na Polskę, a 1/3 na Rumunję.

Stąd wniosek, że ziemie polskie stanowią trzon czołowy Europy środkowej, że inaczej mówiąc Polska leży na wielkim szlaku handlowo-tranzytowym ze wschodu na zachód. Polska, Rumunja, Czecho-Słowacja, Węgry i Bałkan — oto oś handlowa Europy, oto całkowita Europa - Środkowa.

W tych warunkach kwestja *przebiegu naszych granic* jest niezwykle ważną. Posiadamy dwie linje granic naturalnych: łuk Karpat wewnętrznych i zewnętrznych około 650 klmtr. linj. oraz linję pobrzeża z punktami: Puck, Gdynia, Orłowo 60 klmtr. linj.

Przy ogólnym przebiegu granic naszych 4018 klmtr. linj. posiadamy zaledwie 710 klmtr. linj. granic naturalnych, czyli 17,54% ogólnej linji, wobec Anglji, posiadającej 100% granic naturalnych, Francji 55% i Niemiec 23,75%.

Stosunek ten wzrasta na naszą niekorzyść, gdy uwzględnimy konfigurację, czyli kształt granic zachodniej i wschodniej.

Nasza granica zachodnia rozpoczyna się u brzegu zalewu czyli zatoki Puckiej, biegnie wzdłuż rzeczki Piaśnicy i jeziora Zarnowskiego w kierunku południowo-zachodnim, zostawiając Chojnice po naszej stronie, przecinając linję kolejową Chojnice, Piła, Krzyże. Od Ujścia granica nasza biegnie wzdłuż Noteci, pod Krzyżem skręca na południe, pozostawiając Zbąszyń, Leszno i Rawicz na terytorjum polskiem.

Następnie granica plebiscytowa z dn. 20. III. 1921 r. dzieli Śląsk Górny w ten sposób, że ⅔ pozostawia po stronie niemieckiej, ⅓ po stronie polskiej z Katowicami, Hutą Królewską, Chorzewem, Rybnikiem, Tarnowskiemi Górami.

Wschodnia granica Rzeczypospolitej, w myśl postanowień traktatu w Rydze z dn. 19. III. 1921 r. biegnie wzdłuż Dniestru i Zbrucza, pozostawiając Ostróg, Korzec i Kamień—Koszyrski, Sarny, Łuniniec, Baranowicze i Mołodeczno po stronie polskiej.

Rzeka Dźwina, obok Dryssy jest ostatnim etapem tej granicy. Pod Dźwińskiem, na wschód od miasta Jeziorosy kończy się nasza granica z Łotwą i rozpoczyna granica nieuznana przez Litwę, dawno, jednak, oczywiście, uznana przez Ligę Narodów.

Ta granica polsko-litewska biegnie równolegle niemal na zachód od toru kolejowego Dźwińsk—Wilno. Obok miasteczka Święciany linja graniczna zatacza łuk dookoła Wilna, Jaszun i Wilejki, pozostawiając węzłową stację Koszedary po stronie litewskiej.

Dalszą granicę stanowi unieruchomiony dlatego, niestety, tor kolejowy Klepacze—Orany, następnie rzeka Mereczanka, dopływ Niemnu, sam Niemen, aż do Kanału Augustowskiego.

Stąd granica skręca ku południowi, pozostawiając po stronie naszej Sejny i Wiżany, dochodzi do jeziora Wisztynieckiego, granicy Polski, Litwy i Prus. Granica z Prusami Wschodniemi biegnie wzdłuż linji granicznej b. Królestwa Kongresowego, ustalonej przez Kongres Wiedeński 1815 r.

Od Działdowa, na rzece Działdówce granica zmienia przebieg, dochodząc do Drwęcy, pozostawia po stronie polskiej Łaszyn i stację węzłową w Szlemnie (Gardeja).

Od Szlemna biegnie granica wzdłuż Wisły do Nogatu. Powyżej znajduje się na przestrzeni 1889 klmtr. kwadr. terytorjum miasta Gdańska.

Oto przebieg granic naszych.

A teraz obronność tych granic. Szereg łuków, jak Wileński, Grodzieński, Wielkopolski i Śląski — stwarza stałe niebezpieczeństwo odcięcia znacznych połaci kraju.

Nasza jedyna fabryka związków azotowych, w Chorzowie znajduje się jedynie o 6 klmtr. od granicy pruskiej. Nasze stacje węzłowe na wschodniej granicy są zbyt bliskie Rosji.

A więc, obrona ziem i granic polskich zawartą jest w woli narodu i słusznemi okazują się, zaiste, prorocze słowa Mickiewicza, wypowiedziane w Księgach Pielgrzymstwa:

o ile powiększycie serca wasze,
o tyle powiększycie granice wasze.

R. G.

Polskie granice celne.

Geograficzne położenie Polski, pomiędzy Wschodem a Zachodem, czyni ziemie polskie terenem tranzytu towarów drogą kolejową, a częściowo i wodną. Z tego względu niezwykle doniosłą jest kwestja ustawodawstwa celnego. Stawki celne i odpowiednie ich stosowanie wymagają wiele zdolności od ustawodawcy oraz taktu od urzędów celnych. Na granicy zachodniej, gdzie przebiegają liczne i dogodne linje kolejowe, istnieje obecnie cały szereg doskonale funkcjonujących urzędów celnych.

A więc: Chojnice (na Pomorzu), Zbąszyń (w ks. Poznańskiem), Katowice (Śląsk—Górny), Herby i Częstochowa, Mysłowice—Szczakowa (b. Królestwo Kongresowe), Zebrzydowice i Dziedzice (Śląsk—Cieszyński) — oto najważniejsze miejsca urzędów celnych.

Wzdłuż olbrzymiej, bo około 1200 klmtr. liczącej granicy wschodniej, posiada Polska, niestety, zbyt mało linij kolejowych, a co najważniejsza, stacyj węzłowych. Urząd celny w Turmontach, na linji kolejowej Dryssa—Dźwińsk jest centralnym punktem obrotu towarowego, prowadzącego na Łotwę, a więc do Rygi.

Stołpce, Równo i Zdołbunowo, oraz dawne Podwołoczyska stanowią znów punkty granicy celnej z Rosji, posiadają też odpowiednie urzędy celne.

Na granicy rumuńskiej najważniejszym polskim kolejowym urzędem celnym jest Śniatyń. Droga Lwów—Śniatyń stanowi najlepsze połączenie dla bezpośrednich pociągów, a więc i dla ruchu handlowego z Konstantynopolem.

Na północy, na terytorjum Gdańska, stosownie do orzeczeń Ligi Narodów, posiada Polska szereg urzędów celnych morskich portowych i kolejowych, podobnież w Gdyni, wobec rozbudowy portu.

Południowa granica Rzeczypospolitej, obecnie z Czechosłowacją jest dawną granicą historyczną z Węgrami. Tradycje dziejowe są często trwalsze, niż nowe pomysły i kombinacje dyplomatyczne. Taką tradycją dziejową jest fakt znacznego nadal ruchu towarowego z Polski do Węgier i odwrotnie na linjach kolejowych, łączących Polskę, dawniej bezpośrednio, z Węgrami.

Dlatego w końcowej stacji węgierskiej Mözelaborcz, na granicy węgiersko-czeskiej, ustanowiono polski urząd celny. Pozatem po większych miastach i ośrodkach przemysłu i handlu: w Warszawie, Łodzi, Sosnowcu, Krakowie, Tarnowie, Przemyślu, Lwowie, Stanisławowie, Toruniu, Grudziądzu, Bydgoszczy i Poznaniu istnieją miejskie urzędy celne. Warszawa, Łódź, Poznań, Kraków i Lwów mają pozatem publiczne wolnocłowe składy towarowe. Oto szereg udogodnień, które wraz z całym sprawnie już pracującym aparatem kolejowym ułatwiają obrót towarów, a więc rozwój przemysłu i handlu.

S. Bor.

Ustawodawstwo celne Polski.

Ustawodawstwo celne Polski jest ciekawym przykładem, niezwykle przytem pouczającym, jak t. zw. dewaluacja wpływa na prawodawstwo. Polityka celna w r. 1919 poczyna się dopiero kształtować. 1920 r. zjawia się ustawa sejmowa o taryfie celnej oraz do niej rozporządzenie wykonawcze Ministerstwa Przemysłu i Handlu z dn. 11. VI. 1920 roku.

Wymieniona ustawa oraz rozporządzenie sankcjonują *„TARYFĘ CELNĄ“* z dn. 22. XII. 1919 r. Dziennik Ust. Rzp. Pol. Nr. 95 poz. 510. Stawki celne obliczane są wówczas w walucie złotej, co wobec spadku marki, stwarza konieczność pobierania t. zw. agio, wynoszącego w listopadzie i grudniu 1922 r. 49,900% sumy zasadniczej cła od towarów zwykłych i 79,900% od towarów luksusowych.

Drugiem ważnem rozporządzeniem jest rozporządzenie wykonawcze Ministra Skarbu z dnia 13. XII. 1920 roku O postępowaniu celnem (patrz w Dzienniku Ustaw N. II, poz. 64 1921 r.).

Z tego rozporządzenia wynika, że niewolno przywozić do Polski:

1. ze względów zdrowotnych: surogatów szafranu, arszeniku i preparatów arszenikowych, opium;
2. ze względów moralnych: przedmiotów o charakterze bluźnierczym, obrażających uczucia narodowe, lub religijne.
3. ze względów skarbowych: biletów loterji zagranicznej, marek do gry, przedmiotów naśladujących monety krajowe, lub zagraniczne.

Następnie, wszystkie przywiezione do Polski towary należy zgłaszać czyli deklarować w urzędzie celnym nie później, jak w 48 godzin po przybyciu.

O ile w ciągu 48 godzin, osoba wskazana się nie zgłasza, — urząd celny zarządza czynności oclenia. Po ukończeniu rewizji urząd celny wystawia kwit celny i zawiadamia o tem stronę, która odbiór kwitu stwierdza własnoręcznym podpisem.

Gdy urząd celny przygotuje już potwierdzenie kwitu protokularnie, strona obowiązaną jest przypadające cło uiścić i towar odebrać z urzędu celnego w przeciągu 24 godzin.

Jeżeli strona nie stosuje się do powyższego, lub nie uiści należności celnych, względnie nie odbierze towaru, — urząd celny ma prawo sprzedać towar z licytacji po upływie 14 dni. Zażalenia w sprawie stosowania taryfy celnej i wydanych do niej objaśnień należy wnosić protokularnie natychmiast przy ocleniu.

Pozatem można wnieść reklamację w przeciągu 30 dni od daty oclenia. Oto najważniejsze ustawy i rozporządzenia z okresu markowego.

Cechuje je pewna ostrość i stanowczość postępowania wobec strony, którą jest kupiec, lub przemysłowiec, grający w owych czasach na zniżkę marki. Chyba tem wytłómaczyć można krótkie terminy prekluzyjne: deklarowania w przeciągu 48 godzin i odbioru w przeciągu 24 godzin.

Obecnie obwiązuje na ziemiach polskich *USTAWA CELNA*, której najważniejsze przepisy są:

USTAWA

z dnia 31 lipca 1924 r.

w przedmiocie uregulowania stosunków celnych

(„Dzien. Ust. R. P." Nr. 80, poz. 777, z dn. 15 9. 1924 r.)

Art. 1. — Obszar polityczny Rzeczypospolitej Polskiej stanowi jeden obszar celny, jednolity pod względem ustawodawstwa celnego, obrotu towarowego z zagranicą, celnej ochrony granic i ustroju organów celnych.

Art. 2. — Obszar celny może być rozszerzony umowami międzynarodowemi poza polityczne granice Rzeczypospolitej Polskiej.

Art. 3. — Zarząd ceł na całym obszarze celnym sprawuje Minister Skarbu za pośrednictwem:

a) odrębnych urzędów celnych, jako władz I-ej instancji;
b) okręgowych władz celnych II-ej instancji;
c) straży celnej, jako organu wykonawczego, powołanego do celnej ochrony granic i zapobiegania nielegalnemu przekraczaniu granicy. Ustrój zarządu celnego na częściach obszaru celnego, określonego w art. 2, może być umową międzynarodową odmiennie ustalony.

Art. 4. — Okręgi i siedziby władz celnych II-ej instancji oraz ich liczbę oznacza Rada Ministrów na wniosek Ministra Skarbu.

Urzędy celne, władze i straż celną tworzy Minister Skarbu, przyczem urzędy celne graniczne — w porozumieniu z Ministrem Przemysłu i Handlu i Ministrem Spraw Wewnętrznych.

Ustrój wewnętrzny, etaty osobowe i kompetencje władz, urzędów i straży celnej określa Minister Skarbu.

Zakres działania straży celnej i sposób wykonywania przez nią służby w przedmiocie zapobiegania nielegalnemu przekraczaniu granicy określi Minister Skarbu w porozumieniu z Ministrem Spr. Wewnętrznych.

Art. 5. — Opłaty celne stanowią w całości dochód Skarbu Państwa. Ograniczenia w tym względzie mogą mieć miejsce jedynie w stosunku do obszarów w art. 2 wymienionych, w zakresie umowami międzynarodowemi oznaczonym.

Art. 6. — Ogłoszone w *„Dzienniku Ustaw R. P."* rozporządzenia w sprawach celnych, wydane na podstawie upoważnienia, udzielonego przez Sejm Ustawodawczy uchwałą z dnia 1-go sierpnia 1919 r., otrzymują moc prawną od daty wydania.

Art. 7. — Zezwala się Ministrowi Skarbu w porozumieniu z Ministrem Przemysłu i Handlu oraz z Ministrem Rolnictwa i Dóbr Państwowych do czasu ustalenia się stosunków gospodarczych, drogą rozporządzeń tymczasowych:

a) ustanawiać cła wywozowe i dostosowywać ich wysokość do zmiennych konjunktur gospodarczych;
b) ustanawiać na okres przejściowy ulgi, dotyczące wysokości cła dla przywożonych z zagranicy artykułów pierwszej potrzeby oraz surowców i środków produkcji, sprowadzanych przez wytwórców przemysłowych i rolnych;
c) uzupełniać obowiązujące przepisy celne postanowieniami o kredytowaniu należności celnych oraz odraczaniu terminów wpłat tych należności;
d) wydawać przepisy, normujące zwroty cła przy wywozie gotowych wyrobów;
e) podwyższać i zniżać obowiązujące opłaty manipulacyjne, pobierane przy odprawie celnej towarów;

f) wydawać pod ustalonemi warunkami koncesje na otwieranie i prowadzenie wolnych składów, służących do przechowywania zagranicznych nieoclonych towarów oraz na prawo zawodowego pośrednictwa przy załatwianiu formalności przy urzędach celnych;

g) wprowadzać w wypadkach stosowania w krajach zagranicznych premji jawnych lub ukrytych od towarów, wywożonych do Polski, lub w celu przeciwdziałania konkurencji zniżkowej (dumping) — pobieranie od takich towarów dodatkowych opłat celnych;

h) ustanawiać zakazy przywozu, wywozu i przewozu, z możnością zezwalania w drodze wyjątku na przywóz, wywóz i przewóz towarów zakazanych oraz nakładania opłat wywozowych; zwolnienie od zakazu wywozu poszczególnych partji towarów może być uzależnione od sprzedaży towaru za walutę zagraniczną oraz od złożenia uzyskanej sumy w tej walucie w instytucji skarbowej, wskazanej przez Ministra Skarbu, wzamian za walutę polską po kursie dnia. Świadectwa przywozu, wywozu i przewozu wydaje Ministerstwo Przemysłu i Handlu. Zakazy wywozu mogą obejmować jedynie surowce, niezbędne dla przemysłu krajowego. Zakaz wywozu jaj utrzymuje się w mocy do dnia 1-go grudnia 1924 r. Rozporządzenia, wymienione w ustępie niniejszym, wydaje Rada Ministrów;

i) wprowadzić w obecnie obowiązującej taryfie celnej konieczne zmiany w związku ze zmienionemi stosunkami gospodarczemi i terytorjalnemi.

Art. 8. — Rozporządzenia, wydane w myśl ustępów a), b), g), h i i) art. 7 niniejszej ustawy, powinny być złożone do zatwierdzenia Sejmowi natychmiast po ich wydaniu, lub jeżeli Sejm nie jest czynny — na pierwszem posiedzeniu najbliższej sesji.

Rozporządzenia, których zatwierdzenia Sejm odmówi, tracą natychmiast moc obowiązującą.

Art. 9. — Do czasu wprowadzenia w życie ustawy skarbowo-karnej upoważnia się Ministra Skarbu do wydania w porozumieniu z Ministrem Sprawiedliwości autentycznego tekstu polskiego obowiązujących przepisów karnych rosyjskiej ustawy celnej.

W b. dzielnicy austrjackiej i pruskiej stosuje się nadal dotychczas obowiązujące przepisy karne, a na obszarze Spisza i Orawy — przepisy, obowiązujące w b. dzielnicy austrjackiej.

Art. 10. — W b. dzielnicy rosyjskiej urzędy celne pierwszej instancji wymierzają w drodze nakazu karnego kary pieniężne (i konfiskatę przedmiotów przestępstwa) za przekroczenia celne, niezagrożone karą pozbawienia wolności. Skazany może w ciągu tygodnia od wręczenia nakazu zażądać przekazania sprawy sądowi, który postąpi tak, jakby nakazu karnego nie wydano, albo też odwołać się w tym samym terminie do władzy celnej II-ej instancji; w tym wypadku sprawa nie może być przekazana sądowi. Od orzeczenia władzy celnej II-ej instancji, które jest ostateczne, niema skargi do Najwyższego Trybunału Administracyjnego.

Przedmioty, co do których władza celna I-ej instancji orzekła konfiskatę, ulegają od czasu uprawomocnienia się wyroku sądowego lub orzeczenia karnego władzy celnej sekwestracji i mogą być sprzedane w drodze publicznego przetargu, jeśli przechowywanie ich grozi zniszczeniem lub zepsuciem, lub powoduje niepomierne koszty, oraz jeśli nie podlegają zniszczeniu, stosownie do specjalnych przepisów.

Władze celne mają prawo dokonywania rewizji osób, rzeczy i lokali, stosując w tym względzie odpowiednie przepisy ustawy postępowania karnego.

W b. dzielnicy austrjackiej i pruskiej stosuje się w zakresie właściwości i postępowania dotąd obowiązujące przepisy, a na obszarze Spisza i Orawy — przepisy, obwiązujące w b. dzielnicy austrjackiej.

Art. 11. — Wykonanie niniejszej ustawy poruca się Ministrowi Skarbu.

Z dniem wejścia w życie niniejszej ustawy tracą moc obowiązującą: ustawa z dnia 15 lipca 1920 roku o obrocie towarowym z zagranicą *(„Dz. Ust. R. P."* Nr. 79, poz. 527) oraz wszystkie rozporządzenia, wydane na jej podstawie i art. 4 ustawy z dnia 7 lipca 1921 roku o zniesieniu ograniczeń w zakresu obrotu ziemiopłodami oraz o postawieniu Ministerstwa Aprowizacji w stan likwidacji *(Dz. Ust. R. P."* Nr. 63, poz. 389).

Art. 12. — Ustawa niniejsza wchodzi w życie w 14 dni po ogłoszeniu [1]).

St. Borawski, mag. prawa.

Środki komunikacyjne.

Rozwój gospodarczy Polski wymaga odpowiedniego aparatu komunikacyjnego. Środki komunikacji dzielą się na naturalne i sztuczne. Naturalne środki komunikacji stanowią wybrzeża morskie, rzeki i jeziora.

Linja naszego wybrzeża około 60 klmtr. linj. wobec 4018 klmtr. linji granicznej jest znikomym ułamkiem 1,432% całości. Pośród rzek, największa Wisła z całem swojem dorzeczem należy do Polski, zajmując obszar 198,510 klmtr. kw., przy absolutnej długości 1068 klmtr. linj.

Wobec licznych zakrętów i odchyleń, przy całkowitym dotychczas, niestety, braku regulacji dna w górnym i średnim biegu i zupełnem zaniedbaniu dopływów, siła komunikacyjna Wisły nie jest wyzyskaną.

Uregulowana Wisła wraz z dopływami da nam sieć wodną komunikacyjną długości 2,216 klmtr. linj., mogącą udźwignąć statki o pojemności przeciętnej 400—600 tonn (tonna = 1000 klgr.).

1) To jest w dniu 30 września 1924 r.

Jeziora nie są samodzielnymi środkami komunikacji, conajmniej służyć mogą do ułatwienia budowy kanałów, których brak szczególnie w zagłębiu Śląsko-dąbrowskiem.

Drogi ziemne, a więc drogi gruntowe przeważają na Polesiu, Wołyniu i Podolu, szosy zwykłe w b. Królestwie Kongresowem, wreszcie szosy t. zw. automobilowe w Poznańskiem, na Pomorzu i Śląsku.

Rozpowszechnienie dróg kolejowych w Polsce jest podobnież nierównomierne. Gęstość sieci kolejowej polskiej stanowi na 100 klmtr. kwadr. obszaru 4,9 klmtr. linj. wobec 30 klmtr. w Belgji, 12 w Anglji, 13 w Niemczech, lecz tylko 1,7 w Rosji.

Wynika więc z tego, że brak nam jeszcze po 8 klmtr. linij kolejowych na 100 klmtr. kwadr., aby dorównać Anglji i Niemcom, co ze względu na świetne wprost warunki tranzytowe, oraz wobec konieczności obrony granic, jest niezbędnem.

Obok linij kolejowych doniosłą rolę odgrywają obecnie kolejki podjazdowe; w Anglji i Niemczech 1 klmtr. kolejki podjazdowej przypada na 5 klmtr. kolejki szerokotorowej.

Tych kolejek podjazdowych i wąskotorowych posiadamy stanowczo zbyt mało. Ruch samochodów wzrasta stale, wobec ożywionej działalności Polskiego „Automobil-Club'u".

Jednak naogół zajmuje wciąż jeszcze Polska jedno z ostatnich miejsc w tej dziedzinie, nie posiadając własnej fabryki samochodów.

Co do żeglugi powietrznej, to stwierdzić musimy swą ogromną zależność od zagranicy. Posiadamy dotychczas jedyną pod Poznaniem uruchomioną fabrykę samolotów i silników samolotowych.

Nasze linje powietrzne nie są stale obsługiwane i te właśnie przerwy powodują braki w komunikacji lotniczej w Polsce. Wogóle wszystkie działy tego skomplikowanego aparatu komunikacyjnego wymagają od społeczeństwa: pracy, pracy i jeszcze raz pracy.

Inż.-chem. Jan Kloczkowski.

Przemysł i handel w Polsce.

Istota i rozwój historyczny.

Przemysł i handel uzupełniają się w życiu gospodarczem. Nie dość bowiem przetworzyć zapomocą pracy i kapitału surowiec dla zaspokojenia potrzeb ludzkich, co stanowi zadanie przemysłu, lecz trzeba w odpowiedniem miejscu, czasie, ilości i jakości dostarczyć tych produktów konsumentom, na czem opiera się społeczne zadanie handlu, słowem, przemysł tworzy i produkuje, handel rozdziela i dostarcza towary konsumentom.

W historycznym rozwoju te dwie dziedziny życia gospodarczego narodów przechodziły różne okresy. Przemysł daje się podzielić pod względem rozwojowym na 3 zasadnicze formy, a mianowicie: przemysł domowy, rękodzielniczy i fabryczny. Pierwszy, stanowiący wyłączną formę u ludów pierwotnych, a spotykany równorzędnie z innemi formami u narodów cywilizowanych, polega na tem, że produkcja odbywa się w ramach rodziny dla zaspokojenia własnych potrzeb z własnych materjałów.

Przemysł rękodzielniczy, stanowiący wyłączną formę w wiekach średnich i w nowszych, do czasu wynalezienia maszyny parowej, polega na tem, że produkcja odbywa się w celu sprzedaży zapomocą mało skomplikowanych narzędzi dla potrzeb lokalnego rynku zbytu. Szewc, krawiec, piekarz, złotnik i t. d. pracujący na zamówienie zapomocą prostych narzędzi, gdzie praca ręczna, umiejętność, dobre wykonanie posiadają największe znaczenie, są rzemieślnikami, albo rękodzielnikami.

Wynalazek maszyny parowej przez Watta w r. 1709 wywołał przewrót w przemyśle i wogóle w gospodarstwie całego świata. Maszyna zastąpiła rękę ludzką, wpłynęła na olbrzymi wzrost produkcji najwcześniej w Anglji, bo już w końcu 18 wieku, wywołała postęp na każdem polu.

Powstaje wielki przemysł, kapitał zaczyna odgrywać coraz większą rolę, a z tem rośnie bogactwo krajowe. Naród nie posiadający przemysłu, nie może stać na wysokim stopniu dobrobytu.

Przemysł, a zwłaszcza wielki, tworzy nowe dobra i nowe wartości.

Wielki przemysł w szczególności, posiadający dziś największe znaczenie w gospodarce krajowej, musi odpowiadać paru żądaniom społeczeństwa i państwa:

1. musi stosować najnowsze wynalazki techniczne, inaczej bowiem nie wytrzymuje konkurencji z lepiej urządzonemi przedsiębiorstwami.

2. musi posiadać zdolności do wyzyskania konjuktury, co polega na nabywaniu surowców po najniższych cenach, na sprzedaży wytworu z zyskiem, stanowiącym warunek wszelkiej zdrowej produkcji.

3. musi dawać znaczne dochody brutto i netto. Pierwsze są wynikiem znacznego obrotu, wysokiego kapitału i wielkich ilości towarów wytwarzanych. Dochód netto, albo czyste zyski, zależą nietylko od cen sprzedaży, lecz przedewszystkiem od stosunkowo niskich kosztów produkcji, będących wskaźnikiem dobrej organizacji przedsiębiorstwa.

Cały rozwój gospodarczy świata idzie ku koncentracji. Przez koncentrację rozumiemy tworzenie się coraz to większych przedsiębiorstw, rozporządzających wielkim kapitałem, o znacznych obrotach, obliczonych na szeroki rynek zbytu.

Dążenie do koncentracji w przemyśle jest zjawiskiem tak powszedniem, iż można mówić o prawie koncentracji przedsiębiorstw. Dążenie do powstawania wielkich fabryk i zakładów przemysłowych jest wynikiem korzyści, związanych z tą formą produkcji. Korzyści jej są następujące:

1. Wielkie przedsiębiorstwo oszczędza na pracy ludzkiej. Dzięki doskonałemu podziałowi pracy wydajność jej wzrasta, a zarazem potrzeba stosunkowo mniejszej ilości robotników. Weźmy

dziesięć fabryk, z których każda zatrudnia 50 robotników i 10 urzędników i połączmy je w jedno przedsiębiorstwo, to nie potrzeba będzie 500 robotników i 100 urzędników dla wykonania tej samej pracy, lecz może o połowę mniej.

2. W wielkiem przedsiębiorstwie koszt surowca, opału, oświetlenia oraz innych środków jest stosunkowo mniejszy, niż w drobnem przedsiębiorstwie. Wielka fabryka czerpie surowiec z pierwszej ręki.

3. Zachodzi też poważna oszczędność na pozostałych środkach, które w stosunku do obrotów wypadną taniej, niż w małem przedsiębiorstwie.

Słowem, wielkie przedsiębiorstwo pracuje taniej od małego i w tem leży jego przewaga ekonomiczna. Wielka fabryka zwyciężyła warsztat ręczny dla tych samych przyczyn, dla jakich kolej żelazna pokonała przewóz końmi, gdyż stanowi postęp, przedstawia aparat pracujący sprawniej i lepiej. O ile jednak obok kolei pozostała trakcja konna, tak samo obok fabryki istnieje warsztat ręczny i rzemiosło, gdyż każde z nich pracuje dla określonego innego koła odbiorców.

Przechodzimy z kolei do rozpatrzenia *istoty i znaczenia handlu*. Istota handlu polega na kupnie, celem odsprzedaży z zyskiem. Długo spierano się w nauce o to, czy handel jest zajęciem wytwórczem. Dopiero od czasu A. Smitha, — ojca ekonomji społecznej, który napisał w r. 1776 swe słynne dzieło „o bogactwie narodów", spór ustał i zgodzono się na to, że handel spełnia użyteczną i kulturalną zarazem misję zbliżenia producenta do konsumenta, ułatwienia pierwszemu sprzedaży, a drugiemu nabycia żądanych towarów.

Kupiec musi znać potrzeby rynku zbytu, jak i miejsca produkcji, jest potężnym czynnikiem, zbliżającym zapotrzebowanie z zaofiarowaniem. Jego misja kulturalna polega na tem, że dawniej kupcy byli podróżnikami, zwiedzającymi kraje nieznane, że przewozili towary, a z nimi razem wiadomości, że byli pionierami kultury i postępu. Później dopiero ich zajęcie stało się bardziej związane z miejscem, a ulepszone środki komunikacji zastąpiły ich w roli podróżników.

Z tego wynikają dwa wnioski:

1. Handel zewnętrzny był historycznie dawniejszym od handlu wewnętrznego.

2. W historji handlu dają się zauważyć dwie epoki — kupca wędrownego i kupca osiadłego.

Handel nie rozpoczął się, jakby to sądzić można między sąsiadami, aby później rozszerzyć się na kraje obce. W najbliższem sąsiedztwie stosunki wymienne były bardzo słabe, gdyż za mało był rozwinięty podział pracy, gospodarka była przeważnie naturalna.

Odległe kraje natomiast dostarczały sobie nieznanych i rzadkich rzeczy. Uczy tego historja fenicka, a później grecka, rzymska i t. d.

Pierwszą fazą był handel karawanowy. Karawana przebywała pustynie, pozbawione dróg, wody i środków pożywienia i podejmowała się tego zadania w nadziei znacznych zysków. Dlatego przewożono zwykle przedmioty o wysokiej wartości. Handel pierwotny odbywał się więc bez szlaków, dostarczanych przez przyrodę, a więc dróg wodnych.

Gdy ulepszone środki komunikacji, zwłaszcza koleje zastąpiły kupca w jego czynnościach przewozowych, a poczęły szybko i sprawnie przewozić towary i wiadomości, kupiec staje się osiadłym i handel wstępuje w drugą fazę rozwoju. Przedtem kupiec szukał odbiorcę, obwożąc po świecie towar, teraz konsument zgłasza się do kupca właściciela sklepu, lub składu hurtowego. Jedyną pozostałością z czasów dawnych i wspomnieniem tych czasów jest *handel domokrążny*.

Prawo koncentracji przedsiębiorstw, które owładnęło przemysłem, poczyna też czynić coraz większe postępy w handlu. Najdoskonalszym jego wyrazem są wielkie magazyny, które już w końcu zeszłego stulecia utworzyły się w Ameryce, a potem i w Zachodniej Europie. Wielkim magazynem nazywa się miejsce detalicznej sprzedaży różnych przedmiotów, skoncentrowanych pod jednym dachem i pod jednym zarządem. Jest to najdoskonalsza forma sprzedaży detalicznej. Wielki magazyn przedstawia udoskonalenie dla kupującego, który w jednym miejscu znajduje i nabywa przedmioty najróżniejsze, zwykle po cenach umiarkowanych i w dobrym gatunku. Ze stanowiska interesów kupca, wielki magazyn wykazuje korzyści, związane z każdem wielkiem przedsiębiorstwem. Formą prawną, najbardziej odpowiadającą istocie wielkich przedsiębiorstw, tak w przemyśle, jak i w handlu jest spółka akcyjna, lub z ograniczoną odpowiedzialnością, wreszcie udziałowa. Umożliwia ona zebranie potrzebnego kapitału bez znaczniejszych trudności, gdyż zmniejsza ryzyko i pociąga kapitały drobniejsze — oszczędności małych kapitałów.

Co do pierwszego punktu godzi się zaznaczyć, że rozłożenie ryzyka na znaczną ilość gospodarstw dzięki nabyciu akcyj lub udziałów, według sił i woli każdego z nich, zmniejsza ryzyko, a jednocześnie wyposaża przemysł i handel w olbrzymie kapitały. Pociągnięcie drobnych oszczędności posiada dodatnią stronę społeczną, gdyż pozwala nawet małym kapitalistom przyjmować udział w rozwoju gospodarczym kraju i partycować w zyskach.

Z punktu widzenia ogólnego, towarzystwo akcyjne posiada tę zaletę, że pozwala łatwo zebrać kapitały — warunek rozwoju wielkiego przedsiębiorstwa. Ilość spółek akcyjnych w danym kraju jest często wskaźnikiem jego stanu gospodarczego. Ciekawa i pouczająca jest statystyka spółek akcyjnych, z której się okazuje, że początki obecnego stulecia były okresem niebywałego wprost rozwoju tych spółek, których ilość i rozmiary wzrastały w sposób gwałtowny.

Rozwój wielkiego przemysłu w Polsce datuje się od drugiej połowy zeszłego stulecia. Najsilniej wielki przemysł rozwinął się w byłym zaborze rosyjskim, gdyż tam posiadał najodpowiedniejsze warunki naturalne i ekonomiczne.

Bogate złoża węgla w Zagłębiu Dąbrowskiem dostarczały siły poruszającej, rąk do pracy było poddostatkiem, wobec gęstego zaludnienia i zna-

cznej ilości bezrolnych. Polityka celna od roku 1877 chroniła przemysł od konkurencji zagranicznej. Kapitał w obfitości napłynął z zagranicy.

Zaczęły się tworzyć potężne ośrodki przemysłowe, jak *Łódź*, zwana słusznie polskim Manchesterem, *Sosnowiec*, *Częstochowa* i t. d. Łódź wraz z okolicą stanowi ośrodek przemysłu włókienniczego. Warszawa, a po części i południowa część kraju — przemysłu metalurgicznego, Dąbrowa i okolice — centrum górnictwa.

Rosja, aż po tajemnicze kresy Dalekiego Wschodu, była obszernym dla polskiego przemysłu rynkiem zbytu. Rzeczą naturalną, że produkcja potężnie wzrasta, że tysiące rąk i mózgów pracowały nad zwiększeniem bogactwa krajowego. Handel i kredyt — ten nieodłączny towarzysz przemysłu — równorzędnie rozwijały się silnie. Dość przytoczyć, że przed samą wojną w roku 1912 istniało w b. Kongresówce 196 towarzystw akcyjnych o charakterze przemysłowym, które rozporządzały kapitałem przeszło pół miljarda rubli złotych.

Największą liczbę przedsiębiorstw (49) i najwyższy kapitał akcyjny (114 mil. rb.) wykazywał przemysł włókienniczy; drugie miejsce zajmował przemysł metalowy, trzecie przemysł spożywczy, w tej liczbie najpoważniej przedstawiało się cukrownictwo. Najsilniejszą koncentracją oznaczało się górnictwo, gdzie 10 towarzystw rozporządzało kapitałem akcyjnym w wysokości 40 mil. rubli. Robotników fabrycznych było przeszło 400,000.

Była dzielnica pruska i austrjacka wykazuje słabsze postępy w dziedzinie wielkiego przemysłu. Wcielenie tych dzielnic do państw gospodarczo silniejszych odbiło się ujemnie na ich sile przemysłowej. Jedynie metalurgja wykazuje tak w Małopolsce, jak i w Poznańskiem większe postępy. Poza tem są to kraje przeważnie rolnicze, a najsilniej rozwinięty jest tu i tam przemysł rolniczy, przez co rozumiemy cukrownictwo (była dzielnica pruska), gorzelnictwo, browarnictwo i t. d. Bogate źródła nafty, zboża, węgla, soli, wosku ziemnego i inne bogactwa naturalne rokują b. dzielnicy austrjackiej widoki najlepszego rozwoju przemysłowo-handlowego.

Przemysł polski ucierpiał dotkliwie wskutek wojny, zwłaszcza w b. Kongresówce, która była terenem walki, a poza tem przechodziła okupację niemiecką i austrjacką. Gospodarka niemiecka na obszarze okupowanej Polski nosiła charakter wojenny, rabunkowy. Okres wojny (1914 — 1918), to okres martwoty przemysłu i handlu w całej Polsce. Wiele przedsiębiorstw unieruchomiono, wiele zniszczono i spalono.

Gdy Polska powstała z gruzów po skończonej wojnie, jako państwo niezależnie, często zgliszcza widniały w tych miejscach, gdzie do niedawna wrzało życie i kipiała praca. Ciężkie były pierwsze trzy lata, gdyż Polska miała jednocześnie dwa wielkie zadania do spełnienia: odbudowę zniszczonego przemysłu i wojnę z Rosją. Piersią swych synów obroniła Europę przed zalewem wschodnim, przed naporem czerwonej armji.

Oczywiście, że lata wojny 1919 i 1920 r. były niepomyślne dla gospodarstwa krajowego i finansów skarbu, będących w ścisłym związku i wzajemnej zależności. Dopiero rok 1921, a zwłaszcza jego druga połowa, stanowi zwrot ku lepszemu; pokój Ryzki (z marca 1921 r.) rozwiał ostatecznie obawy wojny, którą cała ludzkość jest zmęczona. Wszyscy pragną pokoju, aby stopniowo leczyć rany zadane największą wojną świata.

Zwrot ku poprawie istnieje niewątpliwie w finansach państwowych, a silniej jeszcze występuje w gospodarstwie społecznem. Dokładnej statystyki naszego przemysłu w okresie powojennym niema. Wskaźnikiem jednak rozwoju produkcji krajowej jest nasz handel zagraniczny, który wykazuje znaczną poprawę w porównaniu do lat poprzednich. Wywóz okazuje w roku 1921 tendencję stałego wzrostu. Głównymi artykułami eksportu z Polski są: drzewo, ropa oraz ich przetwory, a dalej cement, ziemniaki i cukier. Przywóz (głównie węgiel z Górnego Śląska do 80%, dalej zboże, nawozy i tłuszcze), nie ujawnia z 1921 r. tendencji zwyżkowej. To wskazuje na obudzony ruch w przemyśle i na dążność do niesprowadzania tego, co może być wytworzone w kraju.

Nikt mnie nie posądzi o optymizm, gdy powiem, że najgorsze już minęło, że idziemy pod względem finansowym i gospodarczym ku poprawie, że otwiera się przed nami jasna przyszłość. Po ciężkich próbach i mimo przeciwności losów, wyjdziemy obronną ręką i nawiążemy przyszłość do wielkiej naszej przeszłości dziejowej.

Inż. chem. Jan Kloczkowski.

Jawność w przemyśle i handlu

(rejestr handlowy).

Zasadę jawności zna obecnie każdy przejaw życia parlamentarnego.

Zasadę jawności stosują sądy, urzędy, upowszechnia ją codziennie prasa przez podawanie sprawozdań sejmowych, samorządowych oraz wszelkich innych. Jawność działania władz państwowych, czy samorządowych jest miernikiem wewnętrznej siły organizmu państwa, czy gminy, jest świadectwem sprawności.

Dyplomacja nowoczesna przechodzi, również, coraz bardziej do zasady jawności, a publiczne obrady Rady Ligi Narodów oraz wyczerpujące i szczegółowe konferencje prasowe, lub interwiew'y (wywiady) uzupełniają i potęgują to wrażenie.

Kupiec i przemysłowiec nowoczesny przechodzi obecnie od średniowiecznych metod ukrywania do nowoczesnej, parlamentarnej zasady jawności swych interesów. Prowadzi, przedewszystkiem, jawne księgi buchalteryjne, wykazy podatkowe, sam reguluje opłaty skarbowe, a przez umieszczenie pieczęci „opłata stemplowa pobrana" — spełnia jawnie czynności urzędów stemplowych.

Symbolem, jednak, tej jawności kupieckiej i przemysłowej jest w pełni *rejestr handlowy*. Rejestr handlowy w Polsce — to sądowy sposób ujawnienia danego przedsiębiorstwa, oto strona, że tak powiemy materjalna. Samo wpisanie przedsiębiorstwa do rejestru handlowego jest tu momentem formalnym.

Rejestr ma na celu: 1. ujawnienie przedsiębiorstwa, 2. utrwalenie praw własności, lub wykazanie stanu posiadania, 3. ułatwia prawne niezwykle ważne, odróżnienie kupca od niekupca, czyli osoby w handlu pracującej niezawodowo, czasowo, lub w roli pomocniczej.

Prowadzenie rejestru reguluje w Polsce dekret „O rejestrze firmowym" z dn. 7. II. 1919 roku. Wpis rejestrowy nalicza cech, faktów, z prawa wiadomych, a więc takich, których nieznajomością tłómaczyć się niemożna, — po upływie ośmiu dni od daty, ogłoszenia takowego wpisu w „Monitorze Polskim".

Wpisu dokonywa wydział handlowy Sądu Okręgowego, na żądanie: handlującego jednoosobowo, wspólników firmowych, upełnomocnionych do tego z prawa, lub przez uchwałę członków, zarządców, spółek, likwidatorów, wreszcie przez zarządców upadłości, a więc kuratorów i syndyków masy lub nadzoru sądowego.

Dane do wpisu zgłaszać należy w przeciągu 15 dni od daty ich zaistnienia, to znaczy, że kupiec, zarządca spółki, kurator, likwidator winny w przeciągu 15 dni zawiadomić każdorazowo wydział handlowy Sądu Okręgowego o zaszłych zmianach.

Rejestr składa się z trzech działów: A. B. i C., przeznaczonych dla różnorodnych przedsiębiorstw. Dział A zawiera 8 rubryk i przeznaczonym jest dla handlujących jednoosobowo, lub spółek firmowych jawnych, wreszcie spółek firmowo-komandytowych.

Handlujący jednoosobowo rejestruje: 1) dokładnie imię i nazwisko, obok zmyślonej nazwy firmowej, jeżeli takowa istnieje n. p. Jan Pawłowski, właściciel zakładu fryzjerskiego „Jean", 2) treść umów przedślubnych (intercyz) pomiędzy małżonkami, jeżeli fakt małżeństwa zachodzi, 3) otwarcie spadku oraz udzielenie przez spadkobierców pewnej osobie pełnomocnictwa do dalszego prowadzenia przedsiębiorstwa, 4) pozbawienie sądowe prawa zajmowania się handlem, ubezwłasnowolnienie z wymienieniem kuratora, czyli opiekuna tegoż ubezwłasnowolnionego.

Natomiast handlujący jednoosobowo nie zgłasza do rejestru: majątku swego przedsiębiorstwa i zmian majątkowych z własnej woli dokonanych, ponieważ zachodzi domniemanie, że odpowiada on całym swym majątkiem.

Spółka firmowa, lub firmowo-komandytowa rejestruje nieco odmiennie następujące zdanie:

1. imiona i nazwiska wszystkich jawnych spólników firmowych, bez wymienienia ich majątkowego udziału w przedsiębiorstwie.
2. wspólników komandytowych oraz ich udziały majątkowe.
3. treść umów małżeńskich dla spólników firmowych.
4. wszelkie zmiany majątkowe i co do osoby dla spólników firmowych, podobnie jak dla kupca handlującego jednoosobowo.

Dział B rejestru handlowego przeznaczonym jest dla spółek akcyjnych i spółek komandytowo-akcyjnych i zawiera 10 rubryk.

Spółki te rejestrują:

1. osoby uprawnione do zarządzania i urządzenia spółek danych, lub imienny skład rad nadzorczych, zwykle rejestruje się oba rodzaju tych danych.
2. wysokość kapitału zakładowego, lub udziały spólników komandytowych, obok kapitału akcyjnego.
3. rodzaj oraz ilość akcyj zwykłych, uprzywilejowanych, premjowych, diwidendowych, lub nowych emisyj.
4. dokładne dane co do warunków i stanu emisyj.
5. rodzaj obligacyj, oraz dane co do warunków i stanu ich emisyj.

Wymienione spółki zgłaszają, przy uskutecznianiu wpisu dokumenty do rejestru, a więc: kontrakt spółki, zezwolenie rządowe, oraz zatwierdzony statut, protokół ogólnego zebrania o mianowaniu zarządu i rady nadzorczej.

Podobną jest procedura dla spółek z ograniczoną odpowiedzialnością.

Wreszcie dział C rejestru służy dla spółek o charakterze handlowym, jak dla stowarzyszeń i związków handlowych. Dla wszelkich spółek obowiązuje ujawnienie w rejestrze prokury.

W przeważającej liczbie krajów Europy rejestr handlowy prowadzony jest przez organy sądowe, a więc sekretarzy sądów okręgowych pod kierownictwem sędziego rejestrowego, lub przez sędziego rejestrowego w wydziale handlowym, albo nawet w odrębnym wydziale rejestrowym.

St. Borawski, mag. iur.

Zrzeszenia w handlu i przemyśle.

Do niedawna jeszcze zachodziły pośród teoretyków prawa spory w kwestji, co stanowi istotę życia społecznego. Dla jednych, jak Ihering „cel widoczny" był tą istotną siłą sprzągającą społeczności.

Dla innych znów przymus, z egoizmu wynikający, był podstawą gmachu społecznego. Zdaje się, że najsłuszniejszym będzie pogląd, iż dwie siły, współzawodnictwo i współdziałanie stanowią podłoże wszelkich stosunków społecznych, a więc handlu oraz przemysłu.

Bardzo słusznie podkreśla to prof. Makowski w swoich dwuch pracach: Walka z przestępstwem i Kodeks Karny z r. 1903. Współzawodnictwo w handlu i przemyśle to wolna gra sił, to przypadkowe ustosunkowanie podaży i popytu, ów ideał dawnej szkoły klasyków-ekonomistów ze Smith'em na czele.

Współdziałanie przemysłu i handlu, łączenie się więc kapitałów, a co zatem idzie, przedsiębiorstw widzi dopiero Marx i nazywa je prawem: koncentracji kapitału.

Ocenia je przytem ze stanowiska tych ciężarów, jakie jego zdaniem nakłada zjednoczony potężny kapitał na robotnika. Nie wchodzimy na tory poglądów Marxa, lecz zatrzymujemy się nad samym faktem: koncentracji kapitałów w przemyśle i handlu.

Potęga zrzeszonego kapitału dyktuje ceny produktów, mechanizm wszelkich spółek akcyjnych usuwa zupełnie możliwość nawet konkurencji drobnego wytwórcy. Konsument więc w przemyśle i handlu jest całkowicie uzależniony od producenta, tembardziej, że pomiędzy nimi staje cały łańcuch pośredników, zależnych od swych dostawców czyli znów od producenta.

Powszechnie objawia się tendencja i wzrastająca konieczność zbliżenia konsumenta z producentem i uniknięcia w ten sposób zbędnego pośrednictwa. Interesy konsumenta stają się problemem społecznym, a jego ochrona szczególną troską rządów prawie wszystkich państw. Ewolucja ta wskazuje na interes narodowy, państwowy i socjalny w ograniczeniu rozmiarów pośredniczącej roli handlu i w skierowaniu zbędnych pośredników do innej pracy twórczej.

Zarówno handel detaliczny jak i hurtowy stoi u nas na wysokości bieżących potrzeb, a wielkie zadania, które ma do spełnienia handel polski, nie dadzą się urzeczywistnić, jeśli nie będzie ulepszoną jego organizacja przez zrzeszenie i przez koorporację sił w łonie poszczególnych organizacyj kupieckich.

Handel detaliczny musi się w Polsce liczyć z rozwojem handlu hurtowego. Przestajemy być narodem kupców małych, horyzonty których zamknięte były w sferze interesów mniej, niż kontynentalnych. Idziemy wielkimi krokami do handlu zamorskiego, międzynarodowego i światowego i nie wolno jest dokonywującej się w oczach naszych przemiany nie widzieć.

Mechanizm wielkiego handlu nie będzie złamany dla metod i przyzwyczajeń handlu detalicznego, podobnie jak niepołamano ciągle na nowo konstruowanych i ulepszanych maszyn wielkiego przemysłu dla narzędzi drobnego rzemiosła. Jedno bowiem drugiego nie wyklucza, jedno na drugie wywiera dominujący wpływ.

Kooporacja więc sił winna nastąpić zarówno między handlem hurtowym i detalicznym, jak i między poszczególnemi zrzeszeniami kupieckiemi wszystkich dzielnic, które posiadają zorganizowane kupiectwo polskie.

Taka kooperacja będzie faktem realnym, dobroczynnym i w skutkach i w sposobie pracy będzie też doskonałym odpowiednikiem dla wszelakich związków zawodowych ostatniego typu.

Taka kooperacja jest szczególnie doniosłą dla handlu detalicznego, którego interesy wspólne domagają się pewnego zcentralizowania wobec władz, wobec sejmu i społeczeństwa i wobec zagadnień ekonomicznych chwil wysuwających na pierwsze miejsce potrzebę zcentralizowania zakupów.

Nasz handel detaliczny obumiera, choćby dlatego, iż kupiec-detalista, który w majątku 1000 (tysiąc) zł. nie może się, niestety, uważać za zamożnego. Ten handel ma wprawdzie naturalne przeszkody w konkurencji obcej i w licznych trudnościach, stawianych przez rząd, ale stosownie do trudności, na jakie napotyka, winien rozwijać i udoskonalać swą organizację.

Jeśli tedy handel detaliczny chce skutecznie walczyć z trudnościami, musi się bardziej, niż dotąd, zbliżyć do produkcji, ująć solidarnie repartycję i przyciągnąć w ten sposób szeroki zastęp konsumentów, musi pójść wielkimi krokami ku zrzeszaniu się przedewszystkiem w koła danej specjalnej gałęzi handlu, a więc w koła kupców detalistów branży kolonjalnej, metalowej, włókienniczej, chemicznej, zbożowej i t. p.

Jako dalszy etap takiego zrzeszenia się branżowego winno być łączenie się dla dokonywania wspólnych zakupów, a wówczas poszczególne przedsiębiorstwa handlowe, nie tracąc swojej indywidualności i samodzielności zbliżają się do nowoczesnego typu handlu, z którym konkurencja dziś jest tak utrudniona.

Drobny handel i średni handel detaliczny jest u nas szkołą dla przyszłego wielkiego kupca, jest pod względem narodowego uświadomienia czynnikiem prawdziwie państwowo-twórczym, tym stanem średnim, który powinien być solą naszej ziemi, ośrodkiem energji i prężności gospodarczej, stanowiącej zaprzeczenie przysłowiowemu polskiemu niedołęstwu, które jednakże, mimo wszystko, jest u nas najmniej widoczne właśnie w naszych sferach gospodarczych.

Dlatego też u nas polski handel detaliczny jest jeszcze zbyt nieliczny, jeśli chodzi o jego zadania twórcze. Otóż ideałem detalu byłoby kupować możliwie jaknajwiększą ilość artykułów wprost od producenta, a w każdym razie z pierwszej ręki i te firmy detaliczne, którym udaje się zastosować taki system, szybko dochodzą do dobrych rezultatów.

U nas jednak często zarówno detal, jak nieraz niestety i hurt, ciężko pracują na to, aby wzbogacić importera, lub hurtownika w Gdańsku, Hamburgu i t. d. Aby tego uniknąć, należy handel detaliczny zmodernizować, nadających mu formę ścisłych zrzeszeń dla wspólnych zakupów.

To się tu i owdzie dzieje, nie wyobrażam sobie jednak zrzeszeń takich w wielkim stylu, bez jednolitej polityki handlowej i bez możności roztoczenia działalności na cały kraj — zaś właściwa praca około utrwalenia i rozwoju dobrobytu materjalnego może się odbyć jedynie tylko w łonie tych mniejszych zespołów sekcyj branżowych, organizowanych w celach dokonywania wspólnych zakupów.

One więc muszą być pomyślane równorzędnie z organizacjami lokalnemi, dzielnicowemi, lub też nawet zrzeszeniem, centralizującem całe kupiectwo

polskie i to pomyślane z takim rozmachem, aby mogło obsłużyć nietylko dane miasto, daną dzielnicę, ale i całe państwo.

Jest to śmiały bezwzględnie zakrój myśli, ale prędzej czy później nieunikniony i nie do urzeczywistnienia, bez zrealizowania postulatu zcentralizowania naszych zrzeszeń kupieckich, jako podłoża żyznej gleby dla dalszego rozrostu polskiego handlu i jego stanu posiadania.

Oczywiście, iż bez odpowiednich kapitałów, bez poparcia banków, trudno o łączeniu się dla wspólnych zakupów poważnie myśleć. A czy nasze banki finansują istotnie handel polski? Oczywiście nie.

Kapitały banków są nietylko kosztowne, ale i z reguły niechętne operacjom towarowym. Kapitał bowiem, mający właściwości koncentracji, niechętnie rozprasza się w antrepryzach drobnych rozpylonych przedsiębiorstw handlowych, które, o ile potrafiłyby się zrzeszyć dla wspólnych zakupów, byłyby elementem niewątpliwie godniejszym uwagi ze strony kapitału.

Organizacje dla wspólnych zakupów będą mogły solidarnie występować dla pozyskania kredytu, który wówczas może nieco uzdrowimy, uczynimy dostępniejszym i tańszym i wywołamy, być może, zainteresowanie rynkiem handlowym ze strony zagranicy, która będzie miała z poważniejszymi objektami do czynienia niż dotychczas.

Można śmiało twierdzić, iż ilość towaru, będącego w Polsce w obiegu w porównaniu z 1913/14 r. nie zwiększyła się, natomiast musiała się zwiększyć ilość handlujących, potrzebujących znacznie większych ilości znaków obiegowych do prowadzenia handlu, aniżeli kiedykolwiek.

To też zapotrzebowania detalu co do towaru jak i kredytu ilościowo się zwiększyły i stąd zwiększył się popyt na kredyt bankowy, a tem samem i odporność do jego udzielania.

I właśnie łączne zapotrzebowania kredytu przez zrzeszenia kupieckie mogą ten kredyt ułatwić, jak również uregulować zapotrzebowania towarowe w detalu. To, co dotychczas powiedziano o zadaniach detalicznego handlu polskiego, mogłoby, przy zrealizowaniu, być groźnem dla naszego obecnego handlu hurtowego, o ile ten handel hurtowy w porę zrozumie położenie i nie zechce pozostać w tyle za rączą konkurencją.

Zadania te są wielorakie i niezmiernie donioslego znaczenia z uwagi na to, iż głównie siła handlu hurtowego, jego ruchliwość i ekspansja decydują w polityce gospodarczej kraju, o tym, czy nowe rynki zbytu mogą być przez dane państwo pozyskane, a tem samem, czy dane państwo, któreby chciało zająć stanowisko mocarstwowe, uzyskałoby wpływ w rodzinie narodów.

Przypomnijmy sobie, iż gdzieindziej ekspansja gospodarcza decyduje o posunięciach politycznych państw i że gdzieindziej potrzeba zdobyczy ekonomicznych jest główną wytyczną polityki mocarstwowej.

Obecnie nie widzimy jeszcze jednolitych zasad w naszej polityce handlowej, pozbawionej jakichkolwiek jasnych założeń. Chcielibyśmy bowiem jaknajwięcej eksportować, równocześnie jednak jaknajmniej pozbawiać kraju zasobów, przyczem chcielibyśmy jaknajmniej importować i jednocześnie jaknajwięcej mieć towaru w kraju. Reglamentujemy przywóz, gdyż sądzimy, iż tem samem wywołamy zniżkę cen, ale z drugiej strony równocześnie zakazujemy przywozić najniezbędniejszych rzeczy, gdyż obawiamy się, że zaszkodzimy produkcji krajowej. Oczywiście, iż tego rodzaju wachań nie byłoby, gdyby nasze kupiectwo było silniejsze i gdyby miało głos nieco donioślejszy.

Więc i tu znów zadanie uświadomienia roli *handlu hurtowego* pod względem społecznym i narodowym winno stać się udziałem naszych zrzeszeń kupieckich, rolę zaś materjalnego wzmocnienia hurtu winny wziąć na siebie znów sekcje branżowe, nawet na zasadach syndykalizmu.

One powinny uniezależnić nasz handel hurtowy od hurtu i importu obcego, winny również łączyć się dla wspólnych zakupów chociażby całej produkcji danej fabryki, tworzącej nadhurtownie.

Jeśli chodzi o import, to należałoby dziś szerzyć ideę otwierania u nas w kraju składów konsygnacyjnych, których zasady choć w części rozwiążą problem kredytowy i walutowy.

Również zwrócić należy większą uwagę na nasze zadania w dziedzinie eksportu i nasz tranzyt zwłaszcza na wschód i południo-wschód, mogący wzmocnić nasze stosunki z zagranicą i rozwinąć handel zagraniczny, który dozna w ten sposób ewolucji o znaczeniu wszechświatowem i wywoła przypływ walut obcych.

Wzmoże to zainteresowanie się sfer gospodarczych zachodu rolą Polski, jako pośredniczki ze wschodem i umożliwi naszemu kupiectwu wydźwignięcie się do wyżyn, umożliwiających wykonanie tych nowych zadań i spełnieniu tego nowego dziejowego i gospodarczego posłannictwa Polski.

Inż. chem. Jan Kloczkowski.

Ochrona własności handlowej i przemysłowej.

I. Konkurencja.

Handel i przemysł, podobnie jak każda inna czynność wymaga zagwarantowanej swobody wykonywania, jeżeli tylko nie zachodzi sprzeczność z prawem, lub moralnością. Jednocześnie domagać się może swej zawodowej ochrony i obrony w granicach przez ustawodawstwo zakreślonych.

Pod tym względem, na polu ustawodawczem, zachodzą na ziemiach polskich, po dziś dzień, niestety, różnice i to dość znaczne. A więc ziemie b. zaboru pruskiego mają ustawę konkurencyjną (Wettbewerb-Gesetz) z 1909 r.; z ustawy tej wynika zakaz konkurencyjny, czyli wyraźna już i skuteczna ochrona własności handlowej, lub przemysłowej.

Ziemie b. zaboru austrjackiego znają klauzulę konkurencyjną, t. zw. Konkurrenz-Verbot. Prawo austrjackie z 1910 r. stanowi wyraźnie, że pomocnik handlowy pełnoletni, z pensją 4000.— koron rocznie, waloryzacyjnie około 4200 zł. rocznie (!) nie może w ciągu jednego roku, po opuszczeniu posady, zajmować się tą samą gałęzią handlu.

Kodeks handlowy Król. Polskiego nie zna wogóle tego pojęcia i we Francji orzecznictwo zmuszonem jest do powoływania art. 1382 i 1383 K. C.

Otóż, orzecznictwo francuskie mówi tu o czynie, w złej wierze dokonanym, który skutkuje pomięszanie wyrobów jednego handlującego z wyrobami innego, lub zmierzający do zmniejszenia kredytu poszkodowanego.

Taki jedynie czyn jest nieuczciwą konkurencją, w pojęciu prawa handlowego, wysnutem z prawa cywilnego. Konieczną jest każdorazowa rozmyślność, którą udowodnić można przez świadków, lub drogą ekspertyzy.

Dla usunięcia konkurencji nieuczciwej wolno przeprowadzać: konfiskatę towarów i nawet zamknięcie zakładu konkurencyjnego oraz zniszczenia towaru konkurencyjnego, jeżeli jego jakość różni się od prawdziwego, że zachodzi widoczny zamiar oszukańczy.

Doskonałym przykładem jest słynny proces fabrykanta perfum pod marką Cotty, przeciwko osobnikowi noszącemu to nazwisko rzeczywiście i wyrabiającemu perfumy tej samej, co ów „prawdziwy" Cotty jakości.

Sprawy tego rodzaju rozstrzyga trybunał handlowy. Orzecznictwo tych trybunałów wypracowało podział i kwalifikację czynów nieuczciwej konkurencji, zaliczając do nich:

1. przywłaszczenie nazw wyrobów,
2. naśladowanie etykiet, opakowania,
3. używanie tytułu dostawcy instytucyj rządowych, komunalnych, naukowych,
4. posługiwanie się tytułem wynalazcy i t. p. nawet wyprzedaże po cenach zniżkowych.

Niestety, w tej tak drażliwej kwestji prawodawstwo nasze niczego jeszcze nie wypowiedziało. Zjawisko konkurencji nieuczciwej jest u nas objawem chronicznym, zrozumiałe wobec napływu do warstw kupieckiej i handlowej elementu przypadkowego, pozbawionego wszelkiej etyki kupieckiej, a często, nawet zdolności kupieckich.

Stale powtarzające się ogłoszenia w tej kwestji, są chyba najlepszem świadectwem groźnej sytuacji. Należy dla dobra gospodarki krajowej stanu kupieckiego dążyć do stworzenia polskiej, ogólno-państwowej ustawy konkurencyjnej.

Ustawa podobna będzie jeszcze jednym faktem zjednoczenia ziem polskich i dobrodziejstwem dla uczciwego kupca, czy przemysłowca.

II. Znak towarowy.

Rozwój polskiego handlu i przemysłu stanowi dla Rzeczypospolitej nietylko zagadnienie skarbowe (podatek dochodowy, obrotowy, wykupywanie świadectw), lub społeczne (zatrudnienie bezrobotnych), lecz, w znacznie silniejszej mierze, zagadnienie polityczne.

Do niedawna jedno tylko państwo, Anglja, miało dewizę polityki zagranicznej: England'S policy is english trade (angielską polityką jest angielski handel).

Obecnie dewizę tę głosić może i winno każde uprzemysłowione państwo Europy. Polska posiada wielki, imponujący wprost aparat przemysłowy i handlowy. Polski węgiel, drzewo, naftą, sól, rudy metalowe idą zagranicę.

Za nim zdąża polski surowiec, jak len, konopie (narazie w ilościach nieznacznych), a szczególnie wyroby włókiennicze. Bielsko, Łódź, Tomaszów — wysyłają wagonowe ładunki do Gdańska i Rygi.

Eksporter niemiecki, lub angielski usuwa często znaki polskiego pochodzenia towarów i sprzedaje jako wyroby swych krajów. W ten sposób świat nadal nieznа naszej sprawności przemysłowej, a co zatem idzie nie ma tak wielkiego, jak winien posiadać zaufania.

Towar polski zaopatrzony w dobry, artystycznie nawet wykonany znak towarowy, — oto najlepsza propaganda naszego handlu zagranicznego.

Ochronę znaku towarowego zabezpiecza *Ustawa z dnia 5 lutego 1924 r. o ochronie wynalazków, wzorów i znaków towarowych*, obowiązująca od 10 kwietnia 1924 r. (Dz. Ust. Nr. 31/24 r. poz. 306 — w Części III art. 107—148).

Prawo o znaku towarowym ma na celu ochronę wyrobów danego przedsiębiorstwa przed wyrobami innych przedsiębiorstw.

Znak ochronny (Warenzeichen, marque de fabrique ose de commerce) jest „wszelki rysunek i nazwa, służąca przemysłowcom i kupcom do odróżnienia ich towarów", dające nabywcom rękojmię pochodzenia towaru z danego przedsiębiorstwa bez względu na miejsce, w którem jest towar do nabycia. Wyłączne prawo do znaku towarowego powstaje przez zarejestrowanie w *Urzędzie patentowym Rzeczyp. Polskiej*.

Znak powinien posiadać coś charakterystycznego, nie powinien naruszać praw pewnych osób lub być sprzecznym z prawem, z dobrymi obyczajami i nie powinien wprowadzać w błąd; — powinien dostatecznie odróżniać się od innych znaków, na które wydane zostało świadectwo. Bezwzględnie nie może znak towarowy wyobrażać herbu lub innej oznaki zwierzchności państwowej, względnie do niej zbliżonej. W ciągu 2-ch miesięcy od chwili wydania tymczasowego świadectwa wolno złożyć sprzeciw, poczem, w braku sprzeciwu wydaje się świadectwo ochronne dla nowego znaku towarowego.

Do podania o wydanie świadectwa ochronnego należy załączyć rysunek znaku, bliższe oznaczenie przedsiębiorstwa i towaru, dla którego jest przeznaczony, wraz z opłatą (20 zł.); za korzystanie z 10-letniej ochrony znaku opłaca się 40 zł. i za każdą klasę towaru 10 zł. (Ust. z 19. XII. 1924 r. Dz. Ust. Nr. 5/1925 r. poz. 41).

W razie bezprawnego używania znaku towarowego, zarejestrowanego dla tego samego rodzaju towarów innego przedsiębiorstwa, należy zaprzestać naruszenia, wydać niesłuszne zbogacenie i wynagrodzić szkodę — w razie złego zamiaru; w tym ostatnim wypadku pokrzywdzony może żądać odszkodowania ryczałtowego do 10.000 zł. W razie umyślnego popełnienia powyższego czynu, winny może być skazany na grzywnę do 50.000 zł. lub areszt do 6 miesięcy; przyrządy do wyrabiania znaków, zapasy gotowe towarów należy zniszczyć, a same znaki na towarach usunąć. (Patrz: Encyklopedja prawa obowiązującego w Polsce r. 1925 Część IV. Prawo handlowe prof. Uniw. Warsz. J. Namitkiewicza, str. 38—39).

III. Prawo patentowe.

Obok znaku towarowego inicjatywę i wynalazczość w przemyśle i handlu podobnie, jak w technice ochraniają przepisy tejże *Ustawy* z dnia *5 lutego 1924 r.* (Dz. Ust. Nr. 31/1924 r. poz. 306) Część I art. 1—78.

Dawniej prawo wyłącznego korzystania z wynalazku było przywilejem, dziś prawo to charakteru tego nie posiada i patent na wynalazek, — dzięki któremu powstaje prawo wyłącznego korzystania z wynalazku, może otrzymać każdy, kto zastosuje się do wymagań ustawy.

Patent ważny udziela Urząd patentowy wynalazkowi nowemu, jednak wynalazek publikowany i stosowany po wystawieniu go na publicznej wystawie, może być w ciągu 6 miesięcy od wystawienia zgłoszony. Patent nie może być udzielony na zasady naukowe, na wynalazki sprzeczne z prawem, lub dobrymi obyczajami oraz na produkty żywności, lekarstwa i wytwory, otrzymywane sposobem chemicznym. Jednakowoż same sposoby wytwarzania tych przedmiotów mogą być opatentowane. Wynalazki, dotyczące środków obrony krajowej powinny być zachowane w tajemnicy i mogą być wywłaszczone za wynagrodzeniem, określonem przez Radę Ministrów. Pierwszeństwo patentu liczy się od chwili zgłoszenia wynalazku w Urzędzie patentowym. Wydanie patentu poprzedza badanie, czy zgłoszenie odpowiada przepisom i w szczególności, czy opis wynalazku jest jasny. Wydział zgłoszeń Urzędu patentowego nie ma obowiązku badania nowości patentu; jednak, jeżeli przy badaniu, czy zgłoszenie odpowiada przepisom okaże się, że wynalazek nie jest nowy, wydział powinien odmówić wydania patentu. Odmowa może być zaskarżona do Wydziału Odwoławczego Urzędu patentowego w ciągu 3-ch miesięcy od daty odmowy ze strony urzędu.

Wydział zgłoszeń w Urzędzie patentowym nie ma prawa odrzucenia podania z zasady, że wynalazek jest bezwartościowy.

Poszkodowany przez samowolne korzystanie z jego patentu może dochodzić odszkodowania; winny umyślnego przywłaszczenia sobie cudzego patentu może być skazany na grzywnę do 50.000 zł. lub areszt do 6 miesięcy. Tej samej karze ulega winny świadomego oznaczania przedmiotów, lub ich opakowania napisami, mogącymi wywołać mniemanie, iż przedmioty te są chronione przez patent.

Na zasadzie Konwencji Związkowej Paryskiej z 20/III 1883 r., przejrzanej w Waszyngtonie w r. 1911, do której Polska przystąpiła *w r. 1920*, obywatele krajów, które do konwencji przystąpiły mają prawa równe prawom obywateli miejscowych w sprawach dotyczących patentów na wynalazki, modeli, rysunków, oznak pochodzenia i zwalczania konkurencji nieuczciwej, o ile w danym kraju posiadają „rzeczywiste i poważne" przedsiębiorstwo. (Patrz: „Encyklopedja prawa, obowiązującego w Polsce r. 1925 — Część IV prof. Uniw. Warsz. J. Namitkiewicza).

St. Borawski, mag. praw.

Z dziejów spółek akcyjnych w Polsce.

W doskonałej monografji J. Kaczkowskiego *„Zasady prawa akcyjnego"* znaleźć można cały szereg danych, dotyczących dziejów spółek akcyjnych w Polsce. W b. Rzeczypospolitej jedynem przedsiębiorstwem, opartem na akcyjności była Kompanja manufaktur wełnianych, zawiązana dn. 11.IV 1766 r. i zatwierdzona przez króla dn. 16.IV 1766 r.

Niezwykle przykrem jest zawód, który spotyka każdego badacza dziejów prawa akcyjnego w Polsce; oto akta dotyczące Kompanji manufaktur wełnianych zaginęły całkowicie. Korzon w swej monumentalnej pracy siedmiotomowej „Wewnętrzne dzieje Polski" podaje, iż Kompanja miała swój statut, czyli ustawę złożoną z 13 artykułów; do statutu dołączono list utwierdzający.

Następnie ustawa zyskała aprobatę sejmową w roku 1767. Artykuł pierwszy powiadał, że towarzysze ułożyli sobie fundusz 43200 czerwonych zł. obrączkowych, czyli 777600 zł. pol.

Kapitał ten miały całkowicie wpłacić osoby, do spółki wchodzące „nietylko narodowe, lecz i cudzoziemców bez względu stanu kondycji i domicilu". Artykuł drugi traktował o podziale kapitału akcyjnego. Postanowiono, że ma on być podzielonym na 120 akcyj po 300 zł. czerw,

Artykuł trzeci omawiał prawa i obowiązki „akcjonalistów" przy wpłaceniu całego potrzebnego kapitału. Ustanowiono wpłacenie w trzech ratach. W I roku miano wnieść 60 zł. czerw., w II 120 zł. czerw., w III roku 180 zł. czerw.

Terminy płatności były oznaczone na 7.V 1766 r., 7.V 1767, 7.V 1768 r.

Artykuł siódmy wyjaśniał, że bezpośredni zarząd interesami spółki mieli prezes i assesor. Ustawa zastrzegała wyraźnie w artykule 12, że nikt z akcjonarjuszów nie może brać pieniędzy, ani długów „na kompanję robić".

Ten artykuł świadczy, iż spółka była już uznaną za osobę prawną, zaś akcjonarjusze za uczestników majątkowych, do wysokości swego udziału.

Sprawy Kompanji, wobec zamieszek politycznych, niestety, nie mogły się normalnie rozwijać i na walnem zebraniu, dn. 1.V 1770 r. postanowiono przystąpić do likwidacji spółki.

Akcje Kompanji Manufaktur wystawione były na okaziciela, odpowiadały więc w zupełności nowoczesnem pojęciom, jak wogóle w statucie, z miłem zadziwieniem widzimy przebłyski nowoczesnej myśli prawodawczej w dziedzinie prawa akcyjnego.

Jedną z następnych spółek akcyjnych obcego pochodzenia, lecz działającą na ziemiach polskich, była pruska kompanja morska (Preussische Seehandlung), założona w 1772 r. przez króla pruskiego Fryderyka II.

Ta kompanja otrzymała przywilej przywożenia i przewożenia soli z Salin w Bochni i Wieliczce do portów pruskich i skupowania wosku polskiego na komorze w Fordoniu oraz po obu brzegach Wisły w pasie 10 mil. Wreszcie, niezwykle ciekawą, jako próba sanacji skarbu, była Kompanja tabaczna.

Sejm w 1775 r. ustanowił podatek od tabaki, który należało wyzyskać.

Po długich pertraktacjach w łonie Rady Nieustającej oraz w komisji skarbowej, dn. 20.I 1777 r. trzej obywatele polscy otrzymali zezwolenie na prowadzenie handlu tabaką. Byli to bankierzy warszawscy: Jędrzej Rafałowicz, Jan Dekert oraz Piotr Blank.

Spółka zobowiązała się do urządzenia własnym kosztem fabryki, do przerabiania i kruszenia tytoniu ile „konsumcya kraju" wymaga oraz do założenia 10—12 magazynów w Koronie i z tych tylko towar dystrybuentom sprzedawać, pod kontrolą „officyantów", czyli urzędników skarbowych.

Dochody komisji skarbowej czyli rządu, z tego przedsiębiorstwa stale wzrastały, gdyż ogólne dochody kompanji wykazywały również zwyżkę. Dochody te sięgały pokaźnej sumy 1,076,000 złotych rocznie.

W ten sposób istniało przedsiębiorstwo o charakterze spółki akcyjnej z udziałem rządu w zyskach, czyli, używając nowoczesnej terminologji, opłacające znaczny podatek obrotowy.

St. Borawski
(mag. praw).

Prawo wekslowe w Polsce.

Weksel znanym był już w starożytności, a uczeni orjentaliści widzą, w tabliczkach asyryjskich i babilońskich, opiewających na zapłacenie oznaczonej sumy w pewnym czasie — zaczątki wekslu.

Ekonomiści średniowieczni, jak np. św. Origines uważają weksel za „twór sprytu żydowinów". Pewnem atoli jest, że już w XII—XIII w. w okresie pochodów krzyżowych znano weksel.

Najdawniejszy zachowany dokument wekslowy pochodzi z 1156 r., w Genui się zachował, a powstał prawdopodobnie w Północnych Włoszech. Zresztą wszystkie nazwy techniczne, dotyczące weksla, są pochodzenia włoskiego.

Do wieku XVII weksel niezna indosu, czyli żyra; dopiero zamieszki i wojny XVII w. wywołują osłabienie zaufania, a tem samem konieczność zabezpieczenia praw wierzyciela przez indosowanie.

Weksel bywa ciągniony, czyli trasowany i prosty, czyli suchy albo własny, lub sola-weksel. W obrocie handlowym na ziemiach polskich, szczególnie w b. Kongresówce oraz ziemiach wschodnich przeważał dotychczas, niestety, weksel prosty.

Brak rozpowszechnienia weksla trasowanego jest właśnie świadectwem słabego tętna naszego obrotu handlowego. Weksel ciągniony (trasowany) wciąga do obrotu handlowego 3—4 osoby, silnie zainteresowane w solidności weksla, podczas gdy weksel prosty (sola) zna tylko dwie osoby, a właściwie jedną bezpośrednio zainteresowaną, mianowicie: wystawcę lub tego, na kogo weksel jest zleconym, gdyż indosant (żyrant) ma już interes pośredni.

Co do istoty prawnej wekslu istnieje szereg teoryj prawniczych, lub ekonomistycznych. Zdaje się że *istotę wekslu można określić* w ten sposób:

Weksel jest cennym dowodem bezwarunkowym, wystawionym formalistycznie przeważnie na zlecenie, zawierającym jednostronną, abstrakcyjną (?) obietnicą zapłaty ściśle oznaczonej sumy pieniężnej w określonym czasie, za którą odpowiedzialne są wszystkie osoby na nim podpisane, (wdłg prof. Namikiewicza: Prawo handlowe Warszawa 1922).

Prawodawstwo wekslowe powstaje we Włoszech. Bolonja, ośrodek bankierski północnych Włoch, posiada pierwszy kodeks wekslowy z 1569 r.

Z tej ustawy pochodzą nazwy: sola, trasa, tratta, indoso, giro, blanco, cassa i t. p. Prawo francuskie wekslowe zawartem jest w 80 artykułach Kod. Handl. Franc. (110—189) wprowadzone do Król. Kongr. w 1809 r. traci swą moc obowiązującą dnia 31 grudnia 1924 r.

Z dniem 1 stycznia 1925 r. uzyskuje Polska jednolitą dla wszystkich ziem, całkowicie nowoczesną, jasną, dokładną i treściwą *ustawę wekslową*, opublikowaną w *Dzien. Ust. Nr. 100 z dn. 22.XI*

1924 r. wraz z rozporządzeniem wykonawczem z dn. 14.XI 1924 r.

Nowa ustawa wekslowa składa się z 102 artykułów, z których większość, bo 98 mówi o wekslu trasowanym (tytuł I, działów XVI) zaś artykuły od 99 do 102 włącznie mówią o wekslu własnym (tytuł II, dział jeden). Wreszcie artykuły od 103 do 111 zawierają przepisy tymczasowe i przepisy końcowe (tytuł III, dwa działy).

Obecna ustawa znosi przedewszystkiem ograniczenie co do obrotu weksli trasowanych w jednem mieście (art. 3 i 4), zezwalając na to w zupełności.

Następnie zniesioną jest konieczność wzmianki w wekslu o walucie (z art. 1.) wobec braku tego wymagania. Obiegowość wekslu domniemywa się zawsze wystarcza zwykły indos, słowa na zlecenie są więc zbyteczne (art. 10, 11, 12).

Pozbawienie weksla obiegowości następuje przez umieszczenie napisu: „nie na zlecenie" „nie do obiegu". Przeniesienie własności takich weksli można uczynić w drodze zwykłej cesji cywilnej. Indos przenosi własność weksla całkowicie (art. 11, p. art. 12); indos jest więc podstawą domniemania, że własność weksla przeniesiono.

Natomiast, umieszczenie słów, lub wzmianki w indosie: „waluta do inkasa" „waluta do odebrania", względnie jeszcze bardziej zwięźle: „tylko do inkasa", „tylko do odebrania", „dla inkasa" i t. p. — czyni taki zawarunkowany indos tylko pełnomocnictwem, upoważniającem do odebrania pieniędzy z weksla.

Niezapłacenie pieniędzy z weksla powoduje protest. Protest taki sporządzić można dopiero po 3 dniach, wliczając i dzień płatności (art. 37 p), a więc n. p.:

Weksel płatny 15 maja 1925 r. może być zapłacony 17 maja 1925 r.

Protest sporządza notarjusz, lub sąd (art. 84). Protest zawiera nietylko stwierdzenie że osoba, przeciwko której protest sporządzono nie uczyniła zadość wezwaniu, ale jeszcze: oświadczenie tej osoby, lub stwierdzenie, że danej osoby niema w oznaczonem miejscu (art. 85 p. 2 i 3).

Posiadacz zaprotestowanego wekslu winien zapozwać sądowo swych poprzednich indosantów w przeciągu jednego roku (art. 48, 47, art. 71 p. 2) Mowa tu oczywiście o wekslu własnym. Dla weksla trasowanego roszczenia te ulegają przedawnieniu dopiero po upływie 3 lat; roszczenia posiadacza wekslu przeciwko indosantom i wystawcy przedawniają się po upływie roku, zaś roszczenia indosantów pomiędzy sobą, po upływie 6 miesięcy.

Oto najciekawsze zmiany wprowadzone przez obecną *ustawę wekslową.*

Wartość tych zmian oceni samo życie i orzecznictwo sądów.

St. Borawski.
(mag. praw).

Rolnictwo i kwestja agrarna w Polsce.

Na ogólnej przestrzeni ziem polskich 393,000 klmtr. kw. około 207,000 klmtr. kw., według obliczeń Głównego Urzędu Statystycznego zajętych jest pod uprawę zbóż, okopowizny i ogrodowizny. W ten sposób zgórą 52,67% terytorjum państwowego stanowi ziemia uprawna. Jest więc *Polska krajem* par excellence *rolniczym* i kwestja agrarna jest kwestją pierwszorzędnej wagi dla bytu Państwa.

Przeważająca ilościowo część ludności, a w szczególności ludności rdzennie polskiej, względnie nawet słowiańskiej (rusini, białorusini), — to rolnicy. Na kresach wschodnich 88% ludności przypada na wieś, 12% tylko na miasto. W Małopolsce 77% ludności zajmuje się rolnictwem, 23% mieszka po miastach.

Na ziemiach b. zaboru rosyjskiego 63% ludności znajduje utrzymanie na roli, 37% mieszka po miastach i miasteczkach, w czem znaczny bardzo odsetek ludności obcej. Wreszcie na Śląsku—Cieszyńskim i Górnym przewaga jest po stronie miast i osad fabrycznych: 52% ludności, natomiast wieś, jedynie 48%.

Jednak dla Rzeczypospolitej przeciętną będzie raczej liczba b. zaboru rosyjskiego. A więc, z wielkiem prawdopodobieństwem, przyjąć wolno, że ¾ części ludności całego kraju żyje na roli i z roli.

Rolnictwo nasze nie wszędzie, niestety, wykazuje te same zdolności organizacyjne. Polityka caratu, która polegała na zalewaniu rynku polskiego taniem zbożem, lub mąką rosyjską, przez stosowanie ulgowych taryf różniczkowych; podobna do rosyjskiej polityka rządu austrjackiego, popierającego rolnictwo węgierskie, ze szkodą Małopolski, oto wyraźne przyczyny stałego niedomagania rolnictwa w tych dwuch dzielnicach.

Świetne warunki eksportowe rolnictwa w b. zaborze pruskim, sąsiedztwo przemysłowych okręgów niemieckich, — oto znów przyczyny świetnego rozwoju rolnictwa w księstwie Poznańskiem.

W najbliższej przyszłości winniśmy dążyć do podniesienia rolnictwa na całym obszarze ziem polskich do poziomu księstwa Poznańskiego, które nie posiada, absolutnie, niewyzyskanych ziem, lub sił produkcyjnych ziemi. Do takiego idealnego, niemal, celu prowadzi przedewszystkiem techniczne wspomaganie rolnictwa.

Posiadamy narazie jedną tylko fabrykę związków azotowych i nawozów sztucznych w Chorzowie, woj. Śląskiego. Zamiast kilkudziesięciu, możemy się wykazać kilkoma jedynie fabrykami narzędzi rolniczych.

Następnie kwestja kredytów dla rolnictwa, która dopiero teraz poczyna stawać się aktualną. Bank Gospodarstwa Krajowego winien przedewszystkiem popierać, a nawet inwestować rolnictwo, które jest, jak widzieliśmy, podstawą bytu ⅘

całej ludności, a conajmniej ¾ ludności rdzennie polskiej.

Poza kwestjami techniki i kredytu dla rolnictwa staje kwestja oświaty rolnej. Stanowczo, iż w tej dziedzinie zrobiono u nas zbyt mało.

Wzorem może być dla nas Danja, lub Szwajcarja, gdzie każda gmina ma swą wzorową fermę, z szeregiem pól i stacyj doświadczalnych, szkoły zawodowe ogrodnicze, pszczelarskie, mleczarskie, zakłady hodowli i krzyżowania ptactwa domowego i t. p.

Wszelkie kroki na polu oświaty zawodowej rolniczej wymagają uprzedniej ogólnej oświaty, znajomości przynajmniej czytania, pisania, liczenia u ludu.

Należy więc wprowadzić oświatowe kursy, lub szkoły wiejskie dla analfabetów ponad lat 16—18, by ludzi tych przygotować do przeczytania i zrozumienia, w następstwie, zwykłej popularnej broszury, omawiającej jakieś zagadnienia z dziedziny rolnictwa.

Tyle w dziedzinie postulatów i dążeń. Obok tego, w dziedzinie stosunków rzeczywistych, winno ustawodawstwo umiejętnie i nie jednostronnie przeprowadzić *reformę rolną*.

Rozdrabianie wielkich majątków na drobne skrawki ziem i niszczenie tą drogą ośrodków prawdziwie europejskiej kultury rolnej uważać należy za społecznie i gospodarczo szkodliwe. (Grabski Wł.).

Wszelkie ordynacje i olbrzymie dobra kresowe należy, w miarę możności, zachowywać jako organizmy agrarne, a uszczuplanie ich dla celów reformy rolnej może się odbywać jedynie za właściwem odszkodowaniem , zgodnie z obowiązującem prawem i jego przepisami w sprawie przymusowego wykupu przez państwo.

Oto, ogólnikowo ujęte, linje wytyczne tej dziedziny życia gospodarczego kraju, które nazywamy kwestją agrarną w jej zasadniczych przejawach.

St. Borawski
mag. praw.

Rząd Rzeczypospolitej Polskiej.

Prezes Rady Ministrów i Minister Skarbu: **Władysław Grabski.**

Minister Spraw Wewnętrznych: **Władysław Raczkiewicz.**

Minister Sprawiedliwości: **Antoni Żychliński.**

Minister Spraw Wojskowych: **Jen. Władysław Sikorski.**

Minister Wyznań Religijnych i Oświecenia Publicznego: **Stanisław Grabski.**

Minister Przemysłu i Handlu: **Czesław Klarner.**

Minister Kolei Żelaznych: Inż. **Kazimierz Tyszka.**

Minister Pracy i Opieki Społecznej: Inż. **Franciszek Sokal.**

Kierownik Ministerstwa Reform Rolnych: **Radwan Józef.**

Minister Spraw Zagranicznych: **Dr. Aleksander Skrzyński.**

Minister Rolnictwa i Dóbr Państwowych: **Stanisław Janicki.**

Kierownik Ministerstwa Robót Publicznych: **Inż. Mieczysław Rybczyński.**

Organizacja personalna Departamentu Bezpieczeństwa Publicznego i Prasy Min. Spr. Wewnętrznych.

Dyrektor Departamentu: **Wład. Jaszczołt.**

Naczelnik Wydziału Bezpieczeństwa: **Jerzy Pilecki.**

Zastępca st. refer.: **Czapiński.**

Naczelnik Wydziału Porządku Publ. i Policji: **Jerzy Adelstein.** Zastępca: vacat.

Naczelnik Wydziału Ochrony Granic: **Jan Ossoliński.**

Zastępca: radca min. **Karol Oksza-Orzechowski.**

Naczelnik Wydziału Prasowego: **Melchisz Wańkowicz.**

Zastępca: radca min. **Antoni Marczewski.**

Naczelnik Wydziału Przynależności i Obywatelstwa: **Stefan Seferowicz.**

Zastępca: st. ref. **Stanisław Bratkowski.**

Inspektor dla spraw bezpieczeństwa: **Dr. Konrad Mackiewicz.**

Adresy władz Centralnych i Przedstawicielstw Zagranicznych w Warszawie.

Władze Centralne.

Prezydent Rzeczypospolitej Polskiej — Zamek Królewski.

Sejm i Senat — ul. Wiejska.

Prezydjum Rady Ministrów — Krakowskie Przedmieście 46.

Ministerstwo Spraw Zagranicznych — ul. Wierzbowa.

Minist. Spraw Wewnętrznych — Nowy Świat Nr. 69.

Minist. Skarbu — Rymarska 5.

Minist. Spraw Wojskowych — Nowowiejska.

Minist. Sprawiedliwości — Długa 7.

Minist. Wyznań Relig. i Ośw. Publ. — Bagatela 12.

Minst. Rolnictwa i Dóbr Państw. — Senatorska 15.

Minist. Kolei Żelaznych — Nowy Świat 14.

Gener. Dyrek. Poczt. i Telegrafów — Plac Napoleona.

Minist. Robót Publicznych — Kredytowa 9.

Minist. Przemysłu i Handlu — Elektoralna 2.

Minist. Pracy i Opieki Społecznej — Plac Dąbrowskiego 1 i Kolonja Staszyca.

Gen. Dyrekt. Zdrowia Publicznego — Aleja Belwederska 3.

Minist. Reform Rolnych — Szkolna 11.

Najwyższa Izba Kontroli Państwa — ul. Żórawia 44, Złota 22 i Długa 50.

Główny Urząd Statystyczny — Aleja Jerozolimska 32.

Dyrekcja Drukarń Państwowych — Miodowa 22.

Monitor Polski — Miodowa 20.

Dziennik Ustaw Rzeczypospolitej Polskiej — Plac Krasińskich 12.

Polska Agencja Telegraficzna — Mokotowska 14.

Generalna Prokuratorja Rzeczypospolitej Polskiej — Leszno 5.

Główna Komenda Policji Państwowej — Nowy Świat 67.

Generalna Dyrekcja Monopolu Tytoniowego — Nowy Świat 4.

Generalna Dyrekcja Loterji Państwowych — Nowy Świat 70.

Bank Polski — Bielańska 10.

Urząd Emigracyjny — Królewska 23.

Urząd Patentowy — Aleja Jerozolimska 36.

Główny Urząd Probierczy — Złota 22.

Główny Urząd Pocztowy — Plac Napoleona.

Główny Inspektorat Pracy — Plac Dąbrowskiego 1.

Poselstwa i Konsulaty w Warszawie.

Nuncjatura Apostolska — Książęca 27.

Francja ambasada — Aleja Ujazdowska 31, konsulat — Al. Róż 2.

Stany Zjednoczone Ameryki Północnej, poselstwo — Senatorska 37, konsulat — Jasna 11.

Anglja poselstwo — Nowy Świat 18, konsulat — Aleja Jerozolimska 107.

Włochy poselstwo — Krak. Przedm. 32, kons. — Krak. Przed. 32.

Rumunja poselstwo — Wiejska 10, konsulat — Wiejska 10.

Niemcy poselstwo — Piękna 17, Austrja poselstwo — Koszykowa 11 b.

Belgja poselstwo — Krakowskie Przedmieście, Hotel Europejski.

Rosja sowiecka poselstwo — Nowo - Senatorska, Hotel Rzymski.

Węgry poselstwo — Służewska 5.

Szwajcarja poselstwo — Smolna 25, konsulat — Smolna 25.

Szwecja poselstwo — Kredytowa 3, konsulat — Zielna 57.

Serbja poselstwo — Smolna 9, konsulat — Smolna 9.

Persja konsulat — Piękna 8.

Portugalja konsulat — Ś-to Krzyska 28.

Norwegja poselstwo — Aleja Ujazdowska 17, konsulat — Hipoteczna 1.

Łotwa poselstwo — Jasna 16, konsulat — Krakowskie Przedmieście, Hotel Bristol.

Japonja poselstwo — Foksal 10, konsulat — Zielna 45.

Hiszpanja poselstwo — Foksal 16, konsulat — Foksal 16.

Grecja konsulat — Foksal 16.

Danja poselstwo — Piękna 10.

Bułgarja poselstwo — Krakowskie Przedmieście, Hotel Bristol.

Czecho-Słowacja poselstwo — Moniuszki 1 a, konsulat — Poznańska 33.

Brazylja poselstwo — Aleja Róż 4, konsulat — Wilcza 34.

Argentyna konsulat — Senatorska 29.

Ustrój administracyjny Rzeczypospolitej Polskiej.

Państwo Polskie zajmuje przestrzeń 386,698 klm.², ludności zaś liczy 26,853,500 głów, tak, że pod względem obszaru i ludności zajmuje szóste z rzędu miejsce wśród państw europejskich.

Cały obszar Rzeczypospolitej, w ustalonych już dotychczas granicach politycznych podzielono na 16-cie województw, stanowiących władze administracyjne II-ej instancji, na czele których stoją wojewodowie, te zaś rozpadają się na 276 powiatów. Gmin miejskich znajduje się w Państwie Polskiem 624, gmin wiejskich 12,635. Wojewodowie są przedstawicielami Rządu centralnego, odpowiedzialnymi wobec niego za zarząd województwami, a do zakresu ich władzy należą wszelkie sprawy administracji państwowej, z wyjątkiem spraw przekazanych administracji wojskowej, sądowej, szkolnej, kolejowej, pocztowo-telegraficznej oraz urzędów ziemskich. Województwa w obrębie swym podzielone są terytorjalnie na powiaty czyli starostwa, jako organy administracyjne I-ej instancji ze starostwami na czele.

Warszawa, stolica Rzeczypospolitej (931,176 mieszkańców) stanowi odrębną jednostkę administracyjną, z Komisarzem Rządu m. st. Warszawy na czele.

Komisarjat Rządu m. st. Warszawy.

(gmach Ratusza, Senatorska Nr. 16).

Komisarz Rządu — Jan Jarmołowicz, tel. 15-83. Zastępca Komisarza Rządu — Józef Moldenhawer, tel. 125-11.

Wydziały:

1. Prezydjalny — nacz. Kazimierz Świerczewski, tel. 15-84 : a) Oddział Personalny; b) Oddział Odwoławczy; c) Oddział Sztuki i Kultury; d) Oddział Czynszowy.

2. Budżetowo-Rachunkowy: — nacz. Wacław Dębski, tel. 150-48.

3. Bezpieczeństwa Publicznego: — nacz. Juljan Grekowicz, tel. 227-26. Oddział rejestracji: a) stowarzyszeń i związków, b) paszportów zagranicznych i wiz, c) prasowo-administracyjny, d) archiwum.

4. Administracyjny: Naczelnik — Aleks. Domański, tel. 112-06. a) oddział obywatelstwa, b) oddział koncesyjno - techniczny, c) oddział ruchu kołowego, d) oddział spraw wojskowych, e) lotny do walki z lichwą, tel. 77-84. Redakcja i Adm. „Dziennika Komisarjatu Rządu", Senatorska 12, tel. 417-03.

5. Urząd Zdrowia Publicznego: dyrektor — dr. Maksymiljan Eberhard, tel. 64-55, a) oddział pomocy lekarskiej, b) oddział sanitarno - obyczajowy.

6. Wydział Opieki Społecznej nacz. Stefan Łopatto, tel. 256-00.

Ekspozytury Komisarjatu Rządu warszawskiego.

I Ekspozytura — Bellier Antoni Jan.
II Ekspozytura — Bielecki Ignacy.
III Ekspozytura — Robaczewski Antoni.
IV Ekspozytura — Lichtensztejn Gustaw.

Województwo Warszawskie.

Biuro Urzędu: Bielańska 9, tel. ogólny 243-35.

Wojewoda: Władysław Sołtan, tel. 81-69. Zastępca i nacz. Wydz. Prezydjalnego: Beczkowicz Zygmunt, tel. 81-40.

Wydziały: 1. Prezydjalny — naczelnik wydziału, Beczkowicz Zygmunt, tel. 81-40. 2. Administracyjny — nacz. Alfred Neuman, tel. 81-57. 3. Samorządowy — nacz. Władysław Korsak, tel. 81-55. 4. Budżetowo-gospodarczy — nacz. Józef Przybyszewski, tel. 201-78. 5. Rolnictwo i Weterynarji (Bielańska 7), nacz. Zygmunt Pomianowski, tel. 89-84. 6. Pracy i Op. Sp. (Bielańska 9), inż. Józef Śleszyński, tel. 250-99. 7. Przemysłowy — nacz. inż. Henryk Kłodecki, tel. 145-22, 8. Okr. Dyr. Robót Publicznych — dyr. inż. Władysław Tryliński, tel. 167-56. 9. Wyzn. Rel. i Ośw. Publ. — kier. dr. August Rokowski. Wojewódzki Urząd Zdr. — dyr. dr. Klemens Łazarowicz, tel. 252-70. Nacz. Kancelar. Głównej — Stanisław Byjos, tel. 243-35.

Województwo, liczące ogółem podług obliczenia ostatniego spisu: 2,111,165 mieszkańców, obejmuje powiaty (23) następujące:

1. błoński, tymczasowa siedziba starostwa w Grodzisku (Starosta: Józef Wężyk, mieszkańców 114,706, w tem m. Żyrardów (20,978). 2. ciechanowski, star. Włodzimierz Wyszkowski, mieszkańców 67,901. 3. gostyniński, star. Antoni Pinakiewicz, m. 84,301. 4. grójecki, star. dr. Stanisław Gołąb, miesz. 129,710. 5. kutnowski, star. Marcin Heyman, m. 99,001. 6. lipnowski, star. Stan. Chrząstowski, m. 93,392. 7. łowicki, star. Wacław Podwiński, m. 94,253. 8. makowski, star. Stanisław Kulesza, m. 58,444. 9. mińsko-mazowiecki, star. Jan Hołyński, m. 95,199. 10. mławski, star. dr. Zdz. Jaroszyński, m. 89,791. 11. nieszawski, star. Adam Ricey, m. 101,621. 12. płocki, star. Józef Boksa, m. 109,650, w tem m. Płock m. 25,820. 13. płoński, star. Jan Gadomski, m. 74.695. 14. przasnyski, star. Tadeusz Tomasz Koziorowski, m. 50,052. 15. pułtuski, star. Franciszek Morawski, m. 106,350. 16. radzymiński, star. Gustaw Orłowski, m. 72,472. 17. rawski, star. Artur Scheel de Vietinghoff, m. 84,117. 18. rypiński, star. Tadeusz Kowalski, m. 78,880. 19. sierpecki, star. Zygmunt Czaplicki, m. 68,588. 20. skierniewicki, star. Wacław Gajewski, m. 63,940. 21. sochaczewski, star. vacat, Piotr Wańków, zastępca. 22. włocławski, star. Adam Olszewski, m. 124,579, w tem m. Włocławek 40,337. 23. warszawski, Długa 15, tel. 166-52 og. 28-10, star. Stanisław Okulicz.

Województwo Łódzkie.

Biuro Urzędu — Łódź (ul. Zawadzka 11).

Wojewoda: Ludwik Darowski, zastępca wojewody i naczelnik Wydz. Prez. — Władysław Łyszkowski.

Wydział Administracyjny: naczelnik — Szymon Leon Tułecki.

Wydział Samorządowy: naczelnik — Mikołaj Zakrzewski.

Wydział Budżetowo-Gospodarczy: naczelnik — Bolesław Knapski.

Wydział Przemysłowy: naczelnik inż. Arkadjusz Grocholski.

Wydział Rolnictwa i Weterynarji: naczelnik — Zygmunt Szostak.

Wydział Okręgowej Dyrekcji Robót Publicznych: (Zachodnia 67), dyr. okr. Br. Stawiski.

Wydział Pracy i Opieki Społ.: (Konstantynowska 28) nacz. inż. J. Wojciechowski.

Wydział Zdrowia Publicznego: (Rokicińska 53) nacz. dr. St. Skalski. Inspektor farmaceutyczny — Wiktor Wagner.

Komisarjat Rządu — Łódź: (Al. Kościuszki 1), Komisarz St. Iżycki.

Izba Skarbowa Łódzka: (Ogrodowa 17), Dyr. Leon Towarnicki.

Urzędy Skarbowe podatków i opłat w Łodzi: I. ul. Piotrkowska 61 — nacz. L. Gutowski. II. 6-go Sierpnia 6 — naczelnik L. Żmigrodzki.

Urząd Skarbowy na pow. Łódzki: ul. Zachodnia róg Ogrodowej — naczelnik Guttmajer.

Urząd Skarbowy akcyz i monop. państw. w Łodzi: ul. Zachodnia, róg Ogrodowej — naczelnik S. Gajdziński.

Kasa Skarbowa w Łodzi: Al. Kościuszki 14, Oddział dla pow. Łódzkiego, Ogrodowa 17, skarbnik — Z. Bordziński.

Dow. Okr. Korp. Nr. IV.: Aleje Kościuszki 67 — dowódca gen. dyw. Władysław Jung.

Sąd wojskowy Okr. Korp. Nr. IV: Moniuszki 2, — Sąd załogowy, Andrzeja 6.

Oddział Banku Polskiego: Al. Kościuszki 4 — dyr. Czerlaczakiewicz.

Ubezpieczeń Wzajemnych od ognia — Oddział Łódzki: Moniuszki 8, Wł. Olechowski.

Sąd Okręgowy w Łodzi: ul. Pańska 115 — Prezes, Tadeusz Kamieński.

Kuratorjum Szkolne Okr. Łódz.: Piotrkowska 56 — kurator dr. Jan Jarosz.

Inspekcja Szkolna m. Łodzi: ul. Piramowicza 4 — Inspektor J. Kamiński.

Samorząd w Łodzi — Rada Miejska: ul. Pomorska 14 prezes rady B. Fichna.

Magistrat: Prezydent Marjan Cynarski.

Województwo Łódzkie — liczące ogółem 2,256,655 mieszkańców, obejmuje powiaty następujące:

1. Brzeziński — star. dr. Zygmunt Gutek — mieszk. 127,365, w tem m. Tomaszów m. 29,000.
2. Kaliski — star. Zdzisław Stefański — m. 180,664, w tem m. Kalisz, m. 44,753.
3. Kolski — star. dr. Feliks Wilski — mieszk. 115,563.
4. Koniński — star. Jan Augustowski — m. 98,611.
5. Łaski — star. Aleks. Słupczyński — m. 148,981, w tym m. Pabjanice, m. 29,699.
6. Łęczycki — star. Juljan Muszyński — m. 122,307.
7. Łódzki — star. Antoni Remiszewski — m. 109,412, w tem m. Zgierz, m. 21,065; m. Łódź, m. 451,813.
8. Piotrkowski — star. Stan. Fijałkowski — m. 197,434, w tem Piotrków, m. 41,039.
9. Radomskowski — star. St. Harmata — m. 170,322.
10. Sieradzki — star. Henryk Kaliński — m. 155,183, w tem m. Zduńska Wola, m. 19.012.
11. Słupecki — star. Władysław Mech. — m. 92,744.
12. Turecki — star. Leopold Borysławski — m. 102,158.
13. Wieluński — star. Stan. Kaczyński — m. 182,030.

Województwo Kieleckie.

Wojewoda: Ignacy Manteuffel, zastępca i naczelnik wydz. prezydjalnego — dr. Adam Kroebl.

Wydziały: 1. Prezydjalny (j. w.). 2. Administracyjny — nacz. dr. Aleks. Morawski. 3. Samorządowy — naczelnik Fr. Kuliczkowski. 4. Wojewódzki Urząd Zdrowia — dyr. dr. W. Wróblewski. 5. Pracy i op. społ. — p. o. nacz. Tadeusz Górecki. 6. Rolnictwa i weter. — nacz. Wincenty Turowski. 7. Przemysłu i handlu — nacz. inż. Włodz. Kolasiński. 9. Budżet - gospod. — kier. Wacław Kiełczyński. 8. Robót publicznych — dyr. inż. Kazimierz Krug.

Województwo Kieleckie na obszarze 25,410 klm. kwadr. z ludnością w liczbie ogólnej 2,537,127 mieszkańców obejmuje powiaty następujące:

1. Będziński (z miastami: Będzin m. 28,015, Sosnowiec m. 86,452, Dąbrowa m. 39,846, Zawiercie m. 28,708), obszar 199 tys. ha., mieszk. 386,375, starosta Aleks. Trzciński. 2. Cząstochowski (miasta: Częstochowa m. 81,832, Krzepice) obszar 105 tys. ha., mieszk. 235,643 — starosta Kaz. Kühn. 3. Iłżecki (miasta: Iłża i Wierzbnik) obszar 283 tys. ha., mieszk. 137,402 (siedziba starostwa tymcz. w Wierzbniku) — starosta Stanisław Konopacki. 4. Jędrzejowski obszar 132 tys ha., mieszkańców 99,667 — starosta Tad. Zawistowski. 5. Kielecki (miasta: Kielce m. 41,357, Bodzetyn i Chęciny) obszar 186 tys ha., mieszk. 179,413 — starosta dr. Roman Serednicki. 6. Konecki (miasta: Końskie i Szydłowiec) obszar 191 tys ha., mieszk. 144,861 — starosta dr. Mieczysław Łęcki. 7. Kozienicki (mia-

sta: Kozienice i Zwoleń) obszar 182 tys. ha., mieszkańców 124,428 — starosta Edward Wnek. 8. Miechowski (miasta: Miechów, Proszowice i Słomniki) obszar 131 tys ha., mieszk. 149,213 — starosta Stanisław Wasiak. 9. Olkuski (miasta: Olkusz, Wolbrom i Sławków) obszar 133,000 ha, mieszkańców 135,872 — starosta Jerzy Stamirowski. 10. Opoczyński (Opoczno) obszar 175 tys. ha., miesz. 122,283 — starosta Zygmunt Kotłubaj. 11. Opatowski (miasta: Opatów, Ostrowiec i Ożarów) obszar 164 tys. ha., mieszk. 162,487 — starosta Stanisław Kaucki. 12. Pińczowski (miasta: Pińczów, Kazimierza Wielka i Działoszyn) obszar 114 tys. ha., mieszk. 120,301 — starosta Wiktor Lamot. 13. Radomskowski (w tem m. Radomsko m. 61,627) obszar 249 tys. ha., mieszk. 192,962 — starosta Zygmunt Strzeszewski. 14. Sandomierski (miasta: Sandomierz i Staszów) obszar 117 tys. ha., mieszk. 113,003 — starosta Marjan Węgleński. 15. Stopnicki (miasta: Busk, Chmielnik i Stopnica) obsza 150 tys ha., mieszk. 142,528 (siedziba starostwa tymcz. w Busku) — starosta Bolesław Plenkiewicz. 16. Włoszczowski (miasta: Włoszczowa i Szczekociny) obszar 132 tys. ha., mieszk. 90,699 — starosta Mieczysław Małaczyński.

Województwo Lubelskie.

Siedziba Województwa — Lublin. Wojewoda Stanisław Moskalewski, zast. dr. Stanisław Bryła.

Wydziały: 1. Prezydjalny (j. w.). 2. Administracyjny — nacz. Jan Tłuchowski. 3. Samorządowy — naczelnik Marjan Szaynowski, inspektor Szczodrowski Jan. 4. Budżetowo-Gospodarczy — nacz. Zdz. Ostrowski. 5. Urząd Zdrowia Publicznego — dyr. Andrzej Krysiński. 6. Roln. i weterynarji — nacz. Ryszard Rathwald. 7. Przemysł. — nacz. Tadeusz Kryński. 8. Pracy i Opieki Społ. — nacz. Stan. Korczyński. 9. Rob. Publ. — naczelnik Karol Iwanicki.

Województwo liczące 2,090,000 mieszkańców obejmuje powiaty następujące:

1. Biłgorajski 90,865 m. — star. St. Uzarski. 2. Bialski 59,656 m. — starosta Józef Rudnicki. 3. Chełmski 120,052 m. — star. Bolesław Międzybłocki. 4. Garwoliński 137,647 m. — starosta Fr. Pirożek. 5. Hrubieszowski 103,908 m. — starosta Bolesław Zamościk. 6. Janowski 130,997 m. — starosta Mieczysław Panglisz. 7. Krasnostawski 116,585 m. — starosta Wacław Krzyżanowski. 8. Konstantynowski z siedzibą star. w Janowie Podlaskim 64,052 m. — star. Stefan Bernatowicz. 9. Lubelski, obszar 184,685 kml. kw., mieszk. 139,667, miasto Lublin — mieszkańców 99,917 — starosta Adolf Krauze. 10. Lubartowski 6,519 m. — starosta Stefan Mańkowski. 11. Łukowski 121,461 m. — starosta Michał Słomiński. 12. Puławski mieszkańców 151,136 — starosta Antoni Barnat. 13. Radzyński 88,272 m. — starosta Michał Wazowski. 14. Siedlecki, obszar 1,356 klm. kw., 98,867 mieszkańców, w tem Siedlce 31,164 m. — starosta Edmund Koślacz. 15. Sokołowski 76,085 m. — starosta Tadeusz Majewski. 16. Tomaszowski mieszkańców 91,361 — starosta dr. Tadeusz Eytner. 17. Węgrowski, obszar 172,680 morg., 82,580 m. — starosta Władysław Błocki. 18. Włodawski mieszkańców 77,289 — starosta dr. Kazimierz Wielanowski. 19. Zamoyski, obszar 18,095 klm. kw., 142.123 mieszk. — starosta Zdzisław Geisler.

Województwo Białostockie.

Siedziba województwa Białystok. Wojewoda Marjan Rembowski, zastępca i nacz. Wydz. Prez. dr. Winc. Kałuski.

Wydziały: 1. Prezydjalny (j. w.). 2. Administracyjny — Wincenty Tyszko. 3. Samorządowy — nacz. Wł. Salinger. 4. Budżetowo-Gospodarczy — dr. Ryszard Kikiewicz. 5. Urząd Zdr. Publicznego — dyr. dr. Konstanty Archimowicz. 6. Roln. i Weterynarji — nacz. inż. Miecz. Malinowski. 8. Pracy i Op. Społ. — nacz. Czesław Puławski. 9. Rob. Publ. — nacz. Tad. Glotz. 10. Bezp. — Kwiatkowski Roman.

Województwo Białostockie, liczące 1,295,086 mieszkańców obejmuje powiaty następujące:

1. Augustowski (miasta: Augustów, Sapoćkiny i Lipsk) obszar 2034 km. kw., mieszk. 62,894 — starosta Malanowski Wacław. 2. Białostocki miasta: Wasilków, Supraśl, Choroszcz, Zabłudów, Knyszyn i Goniądz) obszar 3218 km. kw., mieszkańców 185,725, w tem m. Białystok mieszkańców 76,971 — starosta Tadeusz Giedroyć. 3. Bielski (miasta: Bielsk, Boćki, Brańsk, Ciechanowice, Drohiczyn, Kleszczele, Mielnik, Narew i Siemiatycze) obszar 3904 km. kw., mieszk. 129,399 — starosta Antoni Czajkowski. 4. Grodzieński (miasta: Grodno m. 34,916, Krynki, Druskieniki, Skidel i Indura) obszar 4296 klm. kw., mieszk. 150,106 — starosta Kaz. Rogalewicz. 5. Kolneński (miasta: Kolno i Stawiski) obszar 1529 klm. kw., mieszkańców 63,869 — starosta Henryk Bieńkiewicz. 6. Łomżyński (miasta: Łomża m. 22,521, Zambrów, Nowogród i Śniadowo) obszar 1808 klm. kw., mieszkańców 101,793 — starosta Bronisław Nazimek. 7. Ostrołęcki, obszar 1620 klm. kw., mieszkańców 73,551, m. Ostrołęka — starosta Korkozowicz Ignacy. 8. Ostrowski (m. Ostrów-Mazowiecki) obszar 1564 klm. kw., mieszk. 94,235 — starosta Władysław Dąbrowski. 9. Sokólski (miasta: Sokółka, Nowy Dwór, Odelsk, Dąbrowa i Suchowola) obszar 2615 klm. kw., mieszk. 90,212 — starosta Tadeusz Walicki. 10. Suwalski (m. Suwałki mieszk. 16,600) obszar 1409 klm. kw., mieszk. 70,512 — starosta Włodzimierz Baranowski. 11. Szczuczyński, starostwo mieści się czasowo w Grajewie (miasta: Szczuczyn, Grajewo i Rajgród) obszar 1450 klm. kw., mieszk. 57,968 — starosta Marjan Baehr. 12. Wołkowyski (miasta: Wołkowysk i Swisłocz) obszar 3856 klm. kw., mieszk. 114,749 — starosta Enełackiewicz Kazimierz. 13. Wysoko-Mazowiecki (miasta: Wysoko-Mazowieckie, Tykocin i Sokoły) obszar 1418 klm. kw., mieszk. 71,016 — starosta Józef Zychert.

Województwo Nowogródzkie.

Siedziba województwa Nowogródek. Wojewoda Marjan Żegota-Januszajtis, zastępca Marjan Parfjanowicz.

Wydziały: 1. Prezydjalny (j. w.). 2. Administracyjny — nacz. Bohdan Hruszwicki. 3. Dyr. Rob. Publiczn. — dyr. Ernest Fryzendorf. 4. Samorządowy — nacz. Bron. Przyciszewski. 5. Zdrowia Publ. — dr. Chrzanowski Gustaw. 6. Pracy i Opieki Społ. — nacz. Paweł Gettel. 7. Rolnictwa i Weterynarji — nacz Edward Bokun. 8. Przemysłu i Handlu — nacz. Henryk Janiszewski. 9. Budżetowo-Gospodarczy — nacz. Drozdowski Ferdynand. 10. Bezp. — Henryk Zapolski.

Województwo Nowogródzkie liczy 1,296,417 mieszkańców i obejmuje powiaty:

1. Baranowicki mieszk. 104,673 — star. Tadeusz Kwieciński. 2. Lidzki m. 186,069 (m. Lida) — starosta Stan. Zdanowicz. 3. Nieświeski, obszar 157,954 dziesięcin, mieszk. 114,624 (miasta: Nieśwież, Kleck, Mir) — starosta Jerzy Czarnocki. 4. Nowogródzki, obszar 3,625 klm. kw., miasto Nowogródek, miasteczka niewydzielone z gmin wiejskich, jako mające mniej, niż 2 tysiące mieszkańców: Wsielub, Lubicz, Delatycze, Horodyszcze, Cyryn, Turzec, Jeremicze, Korelicze, Niechniewicze, mieszk. 100,929 — starosta Józef Jellinek. 5. Słonimski mieszk. 126,000 — star. Bronisław Przeciszewski. 6. Stołpecki mieszk. 73,976 — starosta Zajączkowski Stefan. 7. Wołożyński mieszk. 108,422 — starosta Wartman Witold.

W województwie nowogrodzkiem istnieje obecnie 5 państwowych polskich gimnazjów: w Głębokiem, Lidzie, Nieświeżu, Nowogródku i Słonimie. Napływ młodzieży olbrzymi, lecz brak sił nauczycielskich, a zwłaszcza dla szkół powszechnych, czemu usiłuje zaradzić seminarjum nauczycielskie w Nieświeżu oraz takież organizowane w Szczucinie.

Polska Macierz Szkolna rozwija swą działalność w następujących miejscowościach: Baranowicze: gimnazjum, biljoteka, stałe odczyty; Nowa Mysza, czytelnia i bibljoteka — bursa, internat dla nauczycieli, bibljoteka; Słonim — schronisko dla sierot w Żyrowicach; Kleck — bibljoteka, pomoc uczniom w szkoł., odczyty; Lachowicz — bibljoteka, odczyty.

Województwo Poleskie.

Siedziba województwa znajduje się tymczasowo w Brześciu Litewskim (m. 14,005).

Wojewoda gen. Młodzianowski, zastępca wojewody dr. Juljusz Żymirski.

Wydziały: 1. Prezydjalny (j. w.). 2. Administracyjny — nacz. Boguszewski Stefan. 3. Samorządowy — nacz. Lewicki Stanisław. 4. Wojew. Urząd Zdrowia — dyr. Mikołaj Polikowski. 5. Rob. Publ. 6. Pracy i Opieki Społecznej. 7. Rolnictwa i Weterynarji. 8. Przemysłu i Handlu. 9. Budżetowo-Gospodarczy — Gorecki Jan. 10. Bezp. — Połoński Henryk.

Województwo Poleskie liczy ogółem 865,035 mieszk. i obejmuje powiaty:

1. Brzeski mieszk. 81,497 — starosta Konstanty Kossobudzki. 2. Drohiczyński mieszk. 63,036 — starosta Fr. Czernik. 3. Kamień-Koszyrski mieszkańców 58,382 — starosta Edw. Piotrowski. 4. Kobryński mieszk. 64,424 — starosta Florentyn Andracki. 5. Kossowski m. 47,452 — p. o. starosty Stanisław Staniszewski. 6. Łuniniecki m. 180,554 — starosta Siwik Kaz. 7. Piński (miasta: Pińsk, Łabiszyn mieszk. 143,869, w tem m. Pińsk mieszkańców 23,391) — star. Bołdok Wacław. 8. Prużański, obszar 207,15 klm. kw., mieszk. 68,536 (miasta: Prużana, Bereza-Kartuska i Szereszów) — starosta Boguszewski Stefan. 9. Sarneński mieszk. 145,630 — starosta Jan Kułakowski. 10. Stoliński — starosta Aureli Janiszewski.

Pozostawiającej bardzo wiele do życzenia sprawie oświaty na Polesiu dzielnie współdziała, poza szkolnictwem państwowem, Polska Macierz Szkolna, której praca wyraża się w Brześciu nad Bugiem w bibljotece, czytelni, uniwersytecie ludowym, kursach dokształcających i odczytach; w Kamieniu-Koszyrskim: bibljoteka i budowa domu ludowego; w Kobryniu: czytelnia, bibljoteka i kółko dramatyczne; w Łunińcu — bibljoteka, w Pińsku — szkoła średnia i bibljoteka; w Sarnach: bibljoteka, opieka nad szkołami, kursy dla analfabetów, szkoła średnia koedukacyjna, szkółka freblowska, kółko dramatyczne; Kossów jest dopiero w stadjum organizacji.

Województwo Wołyńskie.

Siedziba województwa w Łucku nad Styrem. Wojewoda Dębski Aleksander, zastępca wojewody Potocki Antoni.

Wydziały: 1. Prezydjalny (j. w.). 2. Administracyjny — nacz. Chyliński Kazimierz. 3. Samorządowy — Skrzyński Zygmunt. 4. Wojewódzki Urząd Zdrowia — dr. Szaniawski Stefan. 5. Wyzn. Rel. i Ośw. Publ. — ref. Władysław Gordon. 6. Pracy i Opieki Społecznej — nacz. Kaz. Moszczyński. 7. Rolnictwa i Weterynarji. 8. Przemysłu i Handlu — nacz. W. Bielecki. 9. Budżetowo-Gospodarczy — Baradziej Michał. 10. Robót Publicznych — dyr. inż. Józef Pruchnik. 11. Bezp. — Rutkowski Stanisław.

Województwo Wołyńskie na obszarze 30,000 klm. kw. z 1,501,511 ogółem mieszkańców obejmuje powiaty następujące.

1. Dubneński (miasta: Dubno, Beresteczko i Ołyka) mieszk. 216,792 — starosta Jan Płachta. 2. Horochowski (miasta: Horochów i Lokacze) m. 77,223 — starosta Jan Emeryk. 3. Kowelski (miasta: Kowel mieszk. 24,000 i Ratno) mieszk. 238,382 — starosta Hipolit Niepokulczycki. 4. Krzemieniecki (miasta: Krzemieniec m. 16,228 i Ridziwiłłów) mieszk. 222,685 — starosta Zygmunt Robakiewicz. 5. Lubomlski (m. Luboml) mieszk. 56,001 — starosta Żurakowski Stanisław. 6. Łucki (miasta: Łuck m. 24,093 i Rużyszcze) mieszk. 104,682 — starosta Miecz. Grzybowski. 7. Kostopolski —

star. Korkozowicz Wład. 8. Równieński (miasta: Równe mieszk. 30,400, Klewań, Zdołbunowo, Korzec, Ludwipol i Berezno) mieszk. 339,630 — starosta Pollo Włodzimierz. 9. Włodzimierski (miasta: Włodzimierz Wołyński, Uściług i Porycki) mieszk. 101,769 — star. Brzostowski Kazimierz. 10. Zdołbunowski (m. Zdołbunowo) — starosta Spława Neuman Rodzisław.

W 1921/22 roku szkolnym w województwie Wołyńskim było czynnych 450 szkół powszechnych z 1169 nauczycielami, w roku b. szkolnym liczba szkół powszechnych ma być doprowadzona do 1000.

Akcję pomocniczą rozwijają oddz. Polskiej Macierzy Szkolnej, które prowadzą: w Dubnie — bibljotekę i czytelnię; w Kowlu — szkołę średnią i odczyty i w Krzemieńcu — bursę i kursy; w Korcu — bibljotekę, odczyty, kursy; w Ostrogu — szkołę średnią; w Równem — gimnazjum, Dom Polski, bibljotekę, bursę dla młodzieży; w Bereźnie — bibljotekę, kursy dla dorosłych; w Zdołbunowie — szkołę średnią; w Włodzimierzu Wołyńskim — gimnazjum, bibljotekę.

Województwo Poznańskie.

Siedziba województwa — Poznań, ul. Gołębia (tel. 23-74).

Wojewoda Ratajski Cyryl, zastępca wojewody Józef Nikodemowicz.

Wydziały: 1. Prezydjalny (j. w.). 2. Administracyjny — Chorzemski Stanisław. 3. Samorządowy — dr. Graszyński Roman. 4. Budżetowo-Gospodarczy — Franke Walter. 5. Szkolnictwa — nacz. dr. Opuszyński. 5a) Podatkowy — nacz. Radomski. 5b) Majątków Skarbowych (domena) — nacz. dr. Chrzanowski. 6. Robót Publ. (vacat). 7. Wydział Zdr. Publ. — dr. Górski Józef. 8. Aprowizacyjny — nacz. K. Rzepecki.

Województwo Poznańskie liczące ogółem 1,970,322 ludności obejmuje powiaty.

1. Bydgoszcz miasto, mieszk. 87,723. 2. Bydgoski obszar 1370 klm. kw., mieszk. 51,693 (miasta: Fordon, Koronowo i Solec) — starosta Stan. Niesiołowski. 3. Chodzieski, mieszk. 42,440 — star. dr. Zbigniew Jerzykowski. 4. Czarnkowski (miasta: Czarnków i Wileń, obszar 77 klm. kw., mieszk. 35,945) — starosta dr. Siokało Jan. 5. Gnieźnieński (miasta: Gniezno, mieszk. 25,821, Klecz i Kiszków) obszar 565 klm. kw., mieszk. 56,676 — star. Tom. Łyskowski. 6. Gostyński (miasta: Gystyń, Krebia, Piask i Poniec) obszar 602 klm. kw., mieszkańców 48,953 — starosta Winc. Dabiński. 7. Grodziski, mieszk. 45,675 — star. Czesław Czochroń. 8. Inowrocławski (m. Inowrocław, mieszk. 24,695) — star. Dietl Bronisław. 9. Jarociński, mieszkańców 54,459 — star. Jan Modelski. 10. Kępiński, mieszk. 52,696 — star. Feliks Kasprzak. 11. Kościański, m. 49,583 — star. Wacław Cegiełka. 12. Koźmiński (miasta: Koźmin i Pogorzele), obszar 45,329 klm. kw., mieszk. 34,492 — star. Jan Niemojowski. 13. Krotoszyński, m. 44,761 — star. dr. Władysław Dalbor. 14. Leszneński (m. Leszno, mieszk. 54,339) — star. Edm. Zentkeler. 15. Międzychodzki, m. 28,882 — star. Józef Urbański. 16. Mogilnicki (miasta: Mogilno, Trzemeszno, Pakość, Gębice), obszar 733 klm. kw., mieszk. 50,051 — star. Mieczysław Dąmbski. 17. Nowotomyślski, mieszk. 50,125 — star. Józef Czochroń. 18. Obornicki, mieszk. 55,127 — star. Kazimierz Chmielewski. 19. Odolanowski, m. 43,756 — star. Adam Narajewski. 20. Ostrowski, mieszk. 47,969 — starosta dr. Józef Schabenbeck Srokowski. 21. Ostrzeszowski (miasta: Ostrzeszów, Grabów i Mikstatt), m. 40,388 — star. Mich. Siciński. 22. Pleszewski, m. 38,225 — star. Wład. Kutzner. 23. Poznański — star. Tad. Kłoś. 24. Rawicki (m. Rawicz), mieszk. 40,565 — star. Metody Stelmachowski. 25. Strzelneński (miasta: Strzelno, Kruszwica, Chełmce i Kuśmierz), obszar 61,439 klm kw., mieszk. 39,925 — star. Karol Baliński. 26. Szamotulski (miasta: Szamotuły, Wronki, Pniewy, Obrzycko i Ostrorój) — star. Bron. Ruczyński, mieszk. 66,067. 27. Szubiński (m. Szubin), mieszk. 45,641 — star. Stefan Nostitz-Jackowski. 28. Śmigielski (miasta: Śmigiel i Vielichowo), mieszk. 38,444 — star. Józef Kopczyński. 29. Śremski (miasta: Śrem, Mosina, Kórnik, Bnin, Dolsk i Książ), obszar 928 klm. kw., m. 57,471 — star. dr. Roman Wilczek. 30. Środzki (m. Środa), mieszk. 49,344 — star. Jan Różankowski. 31. Wągrowiecki, m. 54,412 — star. Maciej Szumski. 32. Witkowski, m. 30231 — star. dr. Józef Bereta. 33. Wolsztyński (m. Wolsztyn, mieszk. 27,969) — star. Wł. Słaby, mieszk. 48,410. 34. Wrzesiński (m. Września). mieszk. 41,280 — star. Adam Charkiewicz. 35. Wyrzyski, m. 62,267 — star. Ignacy Wujek. 36. Żniński (m. Żnin, mieszk. 40,379) — star. Marjan Szczerbiński.

Szkolnictwo średnie w województwie Poznańskiem wyraża się w następujących cyfrach: w roku 1921 gimnazjów męskich 25 (o 216 klas. głównych i 82 równoległych) z 8590 uczniami i 361 uczenicami. Pozatem 3 szkoły średnie żeńskie z 1,556 uczenicami. Według typu szkół najwięcej uczęszcza do szkół klasycznych, 3,392 uczn. i 23 uczenice, w reform. klasycznych, 2,361 uczn. i 189 uczenic, w humanistycznych, 1,957 uczn. i 134 uczenice, w matematyczno-przyrodniczych, 772 uczn. i 115 uczenic.

W szkołach tych uczy ogółem 301 nauczycieli, przeto na 1 klasę nie przypada nawet 1 nauczyciel. Ogółem w województwie Poznańskiem brakuje 63 nauczycieli szkół średnich, jakkolwiek wobec braku zatrudniono tam cały szereg sił niewykwalifikowanych.

Szkolnictwo początkowe, jak wiadomo, jest powszechnie obowiązującem.

Województwo Pomorskie.

Siedziba województwa Toruń, tel. 660. Wojewoda Wachowiak Stanisław, zastępca naczelnika Wydz. Prezydjalnego — Ewert-Krzemieniecki Hilarjusz.

Wydziały: 1. Prezydjalny (j. w.). 2. Administracyjny og. — nacz. Jan Stonawski. 3. Samorządowy — nacz. Kaz. Peszkowski. 4. Adm.-Go-

spodarczy — nacz. Romuald Körner. 5. Wydział Zdrowia — nacz. dr. Trzaska W. 6. Dóbr Państw. — nacz. Downeracki. 7. Dyrekcja Lasów Państwowych — dyr. Wacławik. 8. Robót Publ. — nacz. dr. Nawrowski. 9. Mierniczy — kier. dr. Bernolak. 10. Aprowizacji — kier. dr. Gąsowski. 11. Rachunkowości — kier. Ignatowski. 12. Wywozu — kier. dr. Gąsowski.

Województwo Pomorskie, liczące 941,461 mieszkańców, obejmuje powiaty następujące.

1. Brodnicki (miasta: Brodnica, Górzno i Lidzbark), obszar 1,061 klm. kw., mieszk. 62,142 — star. Wład. Olszewski. 2. Chełmiński (m. Chełmno), obszar 725 klm. kw., mieszk. 46,896 — star. Prądzyński Edward. 3. Chojnicki (m. Chojnice), obszar 1,812 klm. kw., mieszk. 71,228 — star. Jan Popiel. 4. Działdowski (m. Działdowo), obszar 565 klm. kw., mieszk. 23,920 — starosta Jan Pawlica. 5. Gniewski (m. Gniew), obszar 403 klm. kw., mieszkańców 27,358 — starosta Lernowski Wojciech. Grudziądz m., mieszk. 33,697 — prezydent Włodek. 6. Grudziądzki (miasta: Łasin i Radzyń), obszar 780 klm. kw., mieszk. 43,419 — starosta Leon Ossowski. 7. Kartuzki (wieś Kartuzy), obszar 1,314 klm. kw., mieszk. 65,164 — starosta Sędzimir Bronisław. 8. Kościerski (m. Kościerzyna), obszar 1,176 klm. kw., mieszk. 49,568 — star. Kowalski Leon. 9. Lubawski (miasta: Nowe Miasto — siedziba starostwa i Lubawa), obszar 971 klm. kw., mieszk. 59,623 — starosta Juljan Sas-Jaworski. 10. Pucki (miasto i port Puck), obszar ziemi 582 klm. kw., mieszk. 27,849 — starosta Bol. Lipski. 11. Sępólski (m. Sępólno), obszar 616 klm. kw., mieszk. 27,833 — starosta deleg. Dzwonkowski Ludwik. 12 Starogardzki (m. Starogard), obszar 1,055 klm. kw., mieszk. 63,943 — star. dr. Dominik Bogocz. 13 Świecieński (miasta: Świecie i Nowe), obszar 1,670 klm. kw., mieszk. 84,255 — starosta dr. Bartz Jan. Miasto Toruń, stolica województwa mieszk. 39,419 — prezydent Dietl. 14. Toruński powiat (miasta: Chełmża i Podgórze), obszar 884 klm. kw., mieszk. 53,734 — starosta Adam Czarliński. 15. Tczewski (m. Tczew), obszar 356 klm. kw., mieszk. 35,790 — starosta Wacław Dytkiewicz. 16. Tucholski (m. Tuchola), obszar 858 klm. kw., mieszkańców 34,544 — starosta Cz. Tollik. 17. Wąbrzeski (miasta: Wąrzeźno, Golub i Kowalewo), obszar 708 klm. kw., mieszk. 50,488 — starosta dr. Józef Szczepański. 18. Wejherowski (m. Wejherowo), obszar 782 klm. kw., mieszk. 43,017 — star. dr. Stanisław Chmielecki.

Szkolnictwo na Pomorzu. Kuratorem Pomorskiego okręgu szkolnego w Toruniu jest Z. Gąsiorowski.

Województwo liczy: 16 gimnazjów i progimnazjów męskich, 6 gimnazów żeńskich, 1 progimnazjum biskupie w Pełplinie, 7 semin. naucz. męskich, 2 semin. naucz. żeńskie, 1 szkoła ochroniarek, 1 semin. duchowne w Pełplinie, 22 szkoły wydziałowe.

Szkolnictwo powszechne w 20-tu powiatach województwa Pomorskiego (z czego 2 miejskie: Toruń i Grudziądz) podzielone jest na 32 inspektoraty szkolne, a mianowicie: Brodnica I i II, Chełmno, Chojnice, Brody, Działdowo, Pniew, Grudziądz, Łasin, Kartuzy I i II, Sulęczyn, Kościerzyna, Skarszewy, Lubawa, Nowe-Miasto, Puck, Sępólno, Starogard, Dąbrówka, Świecie I i II, Nowe, Tczew, Toruń, Chełmża, Tuchola I i II. Liczba szkół powszechnych w tych inspektoratach wynosi przeszło 1,600.

Województwo Krakowskie.

Wojewoda Wł. Kowalikowski, zastępca dr. Wawrausch Zdzisław.

Wydziały: 1. Prezydjalny (j. w.). 2. Administracyjny — Węclewski Miecz. 3. Samorządowy — Zawadzki Miecz. 4. Woj. Urząd Zdrowia — dr. Walery Momidrowski. 5. Wyz. Rel. i Ośw. Publ. — nacz. Tad. Loebl. 6. Pracy i Opieki Społ. — nacz. dr. Bron. Kwiatkowski. 7. Rolnictwa i Weterynarji — dr. Stan. Szymusik. 8. Przem. i Handlu — nacz. Juljan Nawialec. 9. Budżetowo-Gospodarczy — nacz. Niesiołowski Jerzy.

Województwo Krakowskie, liczące ogółem ludności 1,986,055 obejmuje powiaty:

1. Bialski (m. Biała nad rz. Białką, mieszk. 6,667 i m. Kęty z m. 5,913) mieszk. 80,808 — starosta Stef. Różecki. 2. Bochniński z mieszk. 108,232. starosta, Kaz. Podobiński. 3. Brzeski, mieszk. 94,605 — star. Adolf Hanik. 4. Chrzanowski, m. 116,692 — starosta vacat. 5. Dąbrowski, mieszkańców 63,622 — star. Pomianowski J. 6. Gorlicki, mieszk. 77,817 — star. Wł. Trześniowski. 7. Grybowski, na obszarze 502 klm. kw. mieszk. 51,653 — star. Antoni Dziekoński. 8. Jasielski, mieszk. 85,395—star. Dr. Zoll A. Kraków, m. 181,790 i obejmujące teren podm., obszar 4,997 kw. mirjam. ze 100 gminami wiejskiemi — star. dr. Adam Bal, 10. Limanowski, obszar 951 klm. kw. mieszk. 77,907 — star. Wład. Olszewski. 11. Mielecki, obszar 85,020 mirjam. kw., mieszk. 73,227 — star. Miecz. Zarzecki. 12. Myślenicki nad rzeką Rabą, obsz. 104,586 mirjam. kwadr., mieszk. 88,992 — star. Bol. Kudelski. 13. Makowski (m. Maków) — star. Zaremba Wład. 14. Nowotarski, m. pow. przy zbiegu Czarnego i Białego Dunajca, oraz rz. Białki, obsz. 110,667 mirj. kw., mieszk. 78,204. Powiat nowotarski obejmuje znaną miejscowość Zakopane — star. Aleks. Strzelbicki. 15. Nowo Sądecki, m. 130,715 w tem m. Nowy Sącz mieszk. 26,341 — star. Tadeusz Kępiński. 16. Oświęcim, mieszk. 51,814 — star. Włodzimierz Hendrich. 17. Pilzeński, mieszk. 47,151 — star. Skalecki Stan. 18. Ropczycki, mieszk. 75,514 — star. Artur Loret. 19. Spisko-orawskie starostwo z siedzibą w Nowym Targu, mieszk. 22,704 — star. dr. Jan Bednarski. 20. Tarnowski, mieszk. 106,496, w tem m. Tarnów m. 35,212 — star. Czesław Żółkiewicz. 21. Wadowicki, mieszk. 89,620 — star. dr. Jan Milanicz. 22. Wielicki, obszar 458 klm. kw. mieszk. 68,206 — star. Michał Meixner. 23. Żywiecki, mieszk. 108,680 — star. dr. Bol. Skwarczyński.

Województwo Lwowskie.

Wojewoda: inż. dr. Paweł Garapich, zastępca Jerzy Wodzicki.

Wydziały: 1. Prezydjalny (j. w.). 2. Administracyjny — Korchery Adam. 3. Samorządowy — Prokopowicz Roman. 4. Wojew. Urząd Zdrowia — dr. Szczepan Mikołajski. 5. Wyz. Rel. i Ośw. Publ. — kier. dr. Józef Piotrowski. 6. Pracy i Op. Społ. — nacz. Jan Moszkowski. 7. Rolnictwa i weterynarji — nacz. Marjan Morawski. 8. Przem. i Handlu — kier. inż. Karol Kisella. 9. budżetowo-gospodarczy — Stan. Tyszkowski. 10. Rob. Publ. — dyr. inż. Kazimierz Rogoziński. 11. Bezp. — Kraśniewski Mikołaj.

Województwo liczące ogółem 2,641,462 mieszkańców obejmuje powiaty:

1. Bóbrski, m. 82,426 — star. Wacław Schnitzel. 2. Brzozowski, m. 78,938 — star. dr. Czesław Trembałowicz. 3. Dobromilski, m. 70,063 — star. Adam Skarzyński. 4. Drohobycki, m. 163,817 — star. Stan. Porembalski. 5. Gródek Jagielloński, m. 72,234 — star. Tadeusz Wrześniowski. 6. Jarosławski, m. 135,873 — star. Edm. Prezentkiewicz. 7. Jaworowski, m. 81,094 — star. Eustachy Romanowski. 8. Kolbuszowski, m. 67,076 — star. Malinowski Tad. 9. Krośnieński, m. 81,326 — star. Emil Rappe. 10. Lisko, m. 92,714 — star. Ludwik Smalawski. 11. Lubaczowski, m. 81,427 — star. Dychdalewicz J. 12. Lwów miasto, m. 319,467 — Prezydent Józef Neumann. 13. Lwowski powiat, m. 149,798 — star. Zyg. Żelewski. 14. Łańcucki, m. 89,323 — star. Tad. Łodziński. 15. Mościskowski, m. 83,991 — star August Zgoda. 16. Nisko, m. 60,956 — star. dr. Artur Friedrich. 17. Przemyski, m. 146,744 — star. Cz. Eckhardt. 18. Przeworski, m. 57,660 — star. Olszewski Zdz. 19. Rawa Ruska, m. 106,904 — star. Włodz. Krzyszkowski. 20. Rędki, m. 73,616 — star. Kaz. Sługocki. 21. Rzeszowski, m. 141,516 — star. dr. Tad. Spiss. 22. Sanocki, m. 105,911 — star. Stan. Michałowski. 23. Samborski, m. 166,195 — star. Kaz. Lenczewski. 24. Sokalski, m. 99.592 — star. Br. Russocki. 25. Staro Samborski, m. 54,621 — star. Frankowski Roman. 26. Strzyżowski, m. 56.880 — star. Łupiński Ludw. 27. Tarnobrzeski, m. 71,869 — star. Stan. Hawrot. 28. Żółkiewski, m. 90,471 — star. Miecz. Zieliński.

Województwo Stanisławowskie.

P. o. Wojewoda: Aleks. Des Loges.

Wydziały: 1. Prezydjalny. 2. Administracyjny — dr. Hugo Schwarz. 3. Samorządowy — Szwedzicki Justyn. 4. Woj. Urząd Zdrowia — kier. dr. Gołębiowski Karol. 5. Pracy i Op. Społecznej — kier. Kaz. Antonik. 6. Roln. i weter.— nacz. Stan. Burzyński. 7. Przem. i Handl. — nacz. Józef Kasztelewicz. 8. Budż.-gospod. — Nadurowicz Kazimierz.

Województwo stanisławowskie liczące ogółem 1,334,630 (w tem siedziba województwa m. Stanisławów, m. 28,206) obejmuje powiaty następujące:

1. Bohorodczański, m. 56,983 — star. dr. Unger Ludwik. 2. Doliński, m. 80,641 — star. Karol Mahr. 3. Horodeński nad Dniestrem, obszar 836 klm. kw., m. 83,680, m. Obertyn i Czernelica — star. Stan. Agopsowicz. 4. Kałuski nad rz. Łomnicą, m. 87,818, m. Wojniłów — star. Otton Brückman. 5. Kołomyjski, m. 118,635, w tem m. Kołomyja, m. 39,527 — star. dr. Cz. Pawlikowski. 6. Kosowski, m. 77,331 — star. Pajączkowski Antoni. 7. Nadwórniański nad rzeką Bystrzycą, m. 77.489 — star. Siekirski Seweryn, miasteczko Delatyn. 8. Peczeniżyński obszar 4,974 klm. kw., m. 43,029 — star. Tyszkowski Jan. 9. Rohatyński, m. 109,344 — star. Aleks. Padlewski. 10. Skole, m. 49,020 — star. Gostrzewski Józef. 11. Śniatyński nad rz. Pruten, m. 78,988 — star. dr. Golczewski Emil. 12. Stanisławowski, m. 135,000, m. Stanisławów, m. 28,206 wraz z tworzącym z nim niejako całość miastem Knikin — star. Zenon Głażewski. 13. Stryjski nad rz. Stryjem, m. 72.160, w tem m. Stryj m. 27,288, m. Sokołów, m. 920 — star. Stefan Nowak. 14. Tłumacki, m. 83,508 — star. Zygm. Popiel. 15. Turski, m. 83,508 — star. Roman Ćwieszawicz. 16. Żydaczowski, m. 77,164 — star. Roman Słoński.

Województwo Tarnopolskie.

Wojewoda: dr. Lucjan Zawistowski, zastępca Jaworczykowski Kazimierz.

Wydziały: 1. Prezydjany (j. w.). 2. Administracyjny. 3. Samorządowy. 4. Woj. Urząd Zdrowia — dr. Kułakowski Rudolf. 5. Wydz. Rel. i Ośw. Publ. — nacz. Konstanty Des Loges. 6. Pracy i Op. Społ. — nacz. Tad. Hild. 7. Roln. i Weter. — nacz. dr. Paweł Mazurek. 8. Przem. i Handlu — nacz. dr. Kazimierz Wysoczański. 9. Budż.-Gospod.

Województwo tarnopolskie liczy 1,418,395 mieszkańców i obejmuje 17 powiatów, a mianowicie:

1. Borszczowski, obszar 7,481 mirjam kw., mieszk. 94,477 — star. Józef Piotrowski. 2. Brodzki, obszar 96,856 ha., m. 84,917 — star. Marjan Dyduszyński. 3. Brzeżański, obszar 11,51 mirjam. kw., m. 83,500 — star. Edw. Jakubsche. 4. Buczacki, obszar 11,271 mirjam. kw., m. 116,737 — star. Seweryn Kuliczkowski, m. Jazłowiec, m. 3,335. 5. Czortkowski, obszar 5,251 mirjam. kw., m. 68,186 — star. Wł. Topolnicki. 6. Husiatyński, obszar 9,319 mirjam. kw., m. 85,918—star. Walerjan Karasiński. 7. Kamionka - Strumiłowa, obszar 91,837 mirjam. kw., m. 69,042 — star. Fr. Pieniążkiewicz. 8. Podhajecki, obszar 191,844 mirjam. kw., m. 81,955 — star. Wł. Porański. 9. Przemyślany, obszar 9,327 mirjam. kw., m. 79,585 — star. Stan. Marynowski. 10. Radziechowski, obszar 11,247 mirjam. kw., m. 68,282 — star. Marjan Słoński. 11. Skałat, obszar 8,328 mirjam. kw., m. 87,553 — star. Bronisław Michalski. 12. Tarnopolski, ob-

szar 11,63 mirjam. kw., m. 125,334, w tem miasto Tarnopol, m. 30,987 — star. Koncowicz Antoni. 13. Trembowla, obszar 83,121 mirjam. kw., m. 71,797 — star. Zygmunt Rad. 14. Zaleszczyki, obszar 6,6048 mirjam. kw., m. 67,048 — star. Jacek Bieniawski. 15. Zbaraski, obszar 4,977 mirjam. kw,. m. 65,448 — star. Wojciech Koczyński. 16. Zborowski, obszar 90,913 ha., m. 72,332—star. Feliks Chmielowski. 17. Złoczowski, obszar 12,050 mirjam kw., m. 107,175 — star. Zygmunt Gronziewicz.

Województwo w Wilnie.

Wojewoda — vacat, zastępca — Olgierd Malinowski.

Wydziały: 1. Prezydjalny. 2. Administracyjny. 3. Samorządowy. 4. Zdrowia Publ. — dr. Marjan Kozłowski. 5. Wyz. Rel. i Ośw. Publ. — kier. Kazimierz Okulicz. 6. Pracy i Op. Społ. — nacz. Konrad Jocz. 7. Rol. i Weter. — nacz. Wacław Szaniawski. 8. Przem. i Handlu — nacz. inż. Wacław Sławiński. 9. Robót Publ. — dyr. inż. Kazimierz Zawisza.

Starostwo Wileńsko-Trockie: star. Grabowski Bolesław.

Starostwo Brasławskie: star. Januszkiewicz Zdzisław.

Starostwo Duniłowickie: star. Michał Staniszewski.

Starostwo Dziśnieńskie: star. Zygmunt Kowalewski.

Starostwo Wileńskie: star. Janusz Nitosławski.

Starostwo Oszmiańskie: star. Obrocki Kazimierz.

Starostwo Święciańskie: star. Zygmunt Zabierzowski.

Województwo Śląskie.

Siedziba województwa: Katowice.

Wojewoda: Mieczysław Bilski, zastępca Zygmunt Żurawski.

Wydziały: 1. Prezydjalny j. w. 2. Administracyjny: vacat. 3. Bezpieczeństwa publicznego. 4. Rolnictwa — nacz. Casparri. 5. Pracy — vacat. 6. Zdrowia — nacz. dr. Rostek Józef. 7. Aprowizacji — (tymczasowo) dr. Gunia. 8. Skarbowy — nacz. Pawlita. 9. Szkolny — nacz. Kopiec. 10. Wyznaniowy — nacz. Pawryn. 11. Przemysłu i handlu — nacz. inż. Rudowski.

Województwo Śląskie, liczące 980,296 mieszkańców, obejmuje 9 powiatów:

1. Bielski, starosta dr. Duda. 2. Cieszyński, star. dr. J. Kisiała. 3. Lubliniecki, star. dr. Piechaczek Paweł. 4. Katowicki, del. Dąbrowski Włodzimierz. 5. Pszczyński, star. dr. F. Lech. 6. Ruda, star. vacat. 7. Rybnik, star. Troska Aleksy. 8. Świętochłowice, star. dr. J. Potyka. 9. Tarnogórski, star. Żuławski Sławomir.

Katowice, Królewska Huta i Bielsk są wyłączone ze związku powiatowego.

STACHURKO J. i S-ka

ŁUCK, JAGIELLOŃSKA Nr. 31.

WOJ. WOŁYŃSKIE.

SKOROWIDZ DO BRANŻ

i OGŁOSZEŃ

KSIĘGI ADRESOWEJ RZECZYPOSPOLITEJ POLSKIEJ

WYDAWNICTWA

AMBULATORJUM PRZY GŁÓWNEJ KOMENDZIE POLICJI PAŃTSWOWEJ.

OBJAŚNIENIE: Liczba, umieszczona w końcu każdej firmy, oznacza numer kolejny danej firmy, za którym umieszczona jest w dziale branż.

JÓZEF TARAPANI i S-ka

DOM TECHNICZNO-HANDLOWY.

BORYSŁAW. WOJ. LWOWSKIE.

MAŁOPOLSKIE FABRYKI SZKŁA

SP. Z OGR. POR.

SZCZAKOWA, WOJ. KRAKOWSKIE.

Ł. J. BORKOWSKI

SP. AKC.

HANDLOWO-PRZEMYSŁOWA

"ELIBOR"

W KATOWICACH.

A

„Aba", Kopalnia nafty. L. 266.
Abbe. Hwalisz, Piwiarnia. 6211
Aberdam Chaim i L. Kaufman, Sprzedaż skór wyprawnych. 6775
Abel K. i R. Hartman, Handel importowy i eksportowy. 7057
Abend H., Adwokat. (p. ogł. za tekstem str. 444, L. 2698).
Abel O. i F. Miller, Cegielnia. 1639
Abersztein M., Zakład grawerski. 4552
Abersztein J., Zakład grawerski. 4551
Abl St., Sprzedaż przyborów szkolnych. 6689
Abrahamer E. i S-ka, Towary tekstylne i bielizna. 6615
Abramowicz M., Skład mebli. 6423
Abramowicz S. C., Skład materjałów opałowych i budowlanych. 6414
Abramowscy B-cia A. i Alk., Tkalnia. 3704
Abt A., Łódź. L. 6173.
Abusch M., Sklep towarów korzennych. L. 6267.
Abugow i Sapir, Fabryka waty. 3948
„Achael", Fabryka mydła i mydeł toaletowych A. Ch. Lifszyca. L. 1860.
Ackerman I., wyrób torebek. 4425
Ackerman M., Piekarz. (p. ogł. w tekście str. 244).
Adamski L., Jarocin. 5765, 6322
Adamkiewicz F., Gostynin. 2552
Adamkiewicz B., Krośniewice. (p. ogł. za tekstem str. 388, L. 1397).
Adamowa D., Brześć n/B. 3085
Adamski M., Warszawa. 4836
Adamczak A., Inowrocław. 2950
Adamkiewicz F., Cukiernia. (p. ogł. za tekstem str. 424, L. 2031).
„Adam", Fabryka cygar. 3052
Adamek St., Fabryka pilników. L. 1115.
Adasek A., Fabryka kafli. 1390
Adamski E., Mistrz rzeźnicki. (p. ogł. za tekstem str. 456, L. 2824).
Adamek J. i Ska, Hurtowy skład win i wódek. (p. ogł. za tekstem str. 400, L. 1598).
Adamczyk i K-ka, Warsztat reparacyjny dla samochodów. L. 957.
Adamski Wł., Handel nierogacizną. 6777
Adamski E. i E. Adam, Skład naczyń kuchennych. 5492
Adelson I., Suwałki. (p. ogł. za tekstem str. 403, L. 678).
Adler S., Garbarnia. 4654
Adler L., Handel drzewem. 6416
Adler H., Tuszyn. L. 6345.
Adler M. i Panofski J. „Huta Pawła" Odlewnia żelaza i fabryka maszyn. L. 367.
Adlersberg D., Sternhell i S-ka, Spółka dla Przemysłu Drzewnego. L. 3228.
Adler E., wł. W. Goetz, Katowice. L. 6611.
Adler W., Cegielnia parowa. L. 1556.
Adler S., Sprzedaż materjałów budowlanych, żelaza i papy. 5500
Administracja dóbr hr. Tiele-Winklera, Mysłowice. L. 4795.
Administracja hr. Raczyńskiego. 1536, 2352 i 3195
Administracja dóbr, tartaków i fabryk Anny hr. Tarnowskiej. 7427
Administracja Dóbr Łańcuchów. 7449
„Agahell" Przemysł drzewny. L. 3220.
Agentura Białostocka zakupu skór surowych na powiat Łomżyński. 6762
Agentura ekspedycyjno-transportowa. Polsko-Bałtyckie T-wo Handlowe i Transportowe. 7092
Agentury drzewne, Goldstein L. 6327
Agencja Kinematograficzna „Corso". 4788
Agencja handlowa nawozów, Brożek I. 5856
„Agol" Fabryka gilz do papierosów. 4421
Agopsowicz dr. Kazim. i Marja, Tartak parowy. 3265
„Agroferra", Polska fabryka pługów i maszyn roln. L. 1132.
„Agromotor" Sp. Akc., Szydłowiecka Fabryka Bryczek. L. 971.
„Agromotor", Fabryka maszyn i narzędzi rolniczych. L. 907.
„Agrochemia", Fabryki sztucznych nawozów. 1666, 1847
„Agromotor", Fabryka traktorów, maszyn rolniczych i bryczek. L. 872.
„Agraria", Fabryka maszyn rolniczych. L. 871.
Agrarny wzajemny zakład ubezpieczeń w Pradze, filja we Lwowie. 7343.
„Agrumarja" Sp. Akc. Importowo-Eksportowa. 7125
„Agricola" Zakłady mechaniczne. Odlewnia żelaza i metali. (p. ogł. za tekstem str. 479, L. 3259).
„Agraria". Fabryka maszyn i handel żelazem. 5493
„Aida", Fabryka gilz, właść. Elster i Topf. L. 4395.
Ajchenbaum L. P., Garbarnia. 4688
Ajchenbaum Sz., Garbarnia parowa, gorzelnia. 4692
Ajchenbaum Sz., Lublin. L. 2213, 2544, 3149 i 4602.
Ajdelman S., Skład futer. 6738
Ajencja i dom komisowo-spedycyjny, Kornfeld B. 7037
Ajnchold J., Sklep spożywczy. (p. ogł. za tekstem str. 438, L. 2607).
Ajon I., Kapłan B. i Epsztein W., Młyn wodny walcowy „Kołłątaj". 2241
Ajzensztat M., Sklep spożywczy. (p. ogł. za tekstem str. 397, L. 1546).
Ajzensztat B., Handel win i wódek. (p. ogł. za tekstem str. 416, L. 646).
Ajzenszadt - Rynkowski, Dom handlowo-ekspedycyjny. 7032
Ajzensztajn Eli i S-ka, Skład porcelany i fajansu. 5582
Ajzenberg M., Garbarnia. 4673
Ajzenberg J. Ch. i J. Nowerier, Kielce. L. 2181.
Ajzenberg B. A., Kielce. L. 6317.
Ajzenszmidt M., Białystok. 608
Ajzensztat A. i Macińkowski H., Marcińkańce. L. 6518
Ajzenman I., Olejarnia. 2865
Ajzensztadt B-cia, Tartak parowy. 3271
Akcyjne Towarzystwo Elektryczne dawniej Sokolnicki i Wiśniewski. L. 1138.
Akcyjny Bank Związkowy S. A. we Lwowie. Oddział w Krośnie. L. 7290.
Akc. Tow. Przemysłu i Eksploatacji Rudy Żelaznej, Warszawa. L. 191.
Akc. Tow. Zakładów Ceramicznych. Dziewulski i Lange. L. 1334.
Akc. Sp. Naftowa „Dziedzice". L. 246.
Akcyjne Towarzystwo Przemysłowe „Markus Kohn". 4782
Akcyjne Tow. Elektryczne, Sokolnicki i Wiśniewski. 5200
Akcyjny Bank Hipoteczny Lwów 7330
Akcyjny Bank Hipoteczny, filja w Tarnopolu. L. 7206.
Akc. Tow. Browaru w Elblągu „Englisch Brunnen". 2746
Akc. Tow. Przemysłu Cukrowniczego. 2801
„Akfal" S. A., Zakłady chemiczne. 1693, 5667, 5755, 1989, 2131 i str. 201, 203
Aksler B., Fabryka olejów i farb. 1819
Akselrad M., Mydlarnia. 1871
„Akuratność", Łódzka fabryka wag, Ritterband A. L. 1094.
„Akwawit" T. A., Rektyfikacja okowity i fabryka chemiczna. 1968
„Alabaster", Fabryka gipsu i wapna. L. 1186.
Albiński Antoni i S-ka, Biuro techniczne. 5120
Albert Sz. i Beker U., Fabryka trykotaży i pończoch. 4000
Albrecht O., Żyrardów. L. 700
„Alberkos", Garbarnia. L. 4631.
Albrecht E., Fabryka wozów. L. 986.
„Alba", Zjednoczone fabryki dla przemysłu budowlanego. 1212
„Alba", Fabryka waty higroskopijnej. L. 3942.
Albrecht K., Fabryka tkanin metalowych. L. 474.
Albiński, Schmidt i S-ka, Zakład kotlarski i budowa konstrukcyj żelaznych. L. 621 i 745.
Albertyński i Kunica Spadkobiercy, Młyn wodny. 2258
Alberti M., Pracownia ubiorów damskich i dziecięcych. 4189
„Alchemia", Laboratorjum, Klimek i S-ka, właść. D. Klimek. L. 2132.
„Aleksander", Kopalnia rudy żelaznej. L. 195.
Aleksandrowicz R., Handel papieru. 6670
Alembik A., Pracownia bielizny. 4225
Aleksandrowiczowa F., Restauracja. (p. ogł. w tekście str 243).
Aleksiewicz Br., Handel kolonjalny i restauracja. (p. ogł. w tekście str. 231).
Alejn A., Garbarnia. 4644
„Alf-Aldona", Spółka dla wydobywania oleju skalnego. 268
„Alfa", Fabryka produktów chemicznych, farb i lakierów. 2023
„Alko", Fabryka likierów, rosolisów, rumu i koniaków. (p. ogł. za tekstem str. 463, L. 3029).
Allbergand, Imowicz i Hamburger. „Safo" Fabryka mydeł toaletowych. L. 1950.
Alles G., Mydlarnia. 1904
Almeco-Company, Katowice - Bogucice. L. 1941.
Alpensztajn J., Sklep owocowy, wyrobów cukierniczych i papieru. (p. ogł. za tekstem str. 463, L. 3027).
Alpern M., Sklep żelaza. 5386
Alperin R., Lekarz dentysta. (p. ogł za tekstem str. 412, L. 611)
Alscher A i Syn, Warsztaty dla konstrukcyj żelaznych. L. 746.
Alstein Z. i W. Wacholder, Tartak. 3267
Altman F., Pierwsza lwowska tkalnia mechaniczna. 3789.
Alter A., Sklep kolonjalno-spożywczy. (p. ogł. za tekstem str. 414, L. 732).
Altman I., Fabryka wyrobów metalowych. L. 540.
Altman H., Biuro transportowe. L. 7013.
Altman C., Budowniczy. (p. ogł. przed tekstem str. 173, L. 602).
Altschüler J., Sprzedaż spirytusu denaturowanego. L. 6286.
Altenberg H., Księgarnia wydawnicza. 4580
Alter B-cia, Dom handlowo-ekspedycyjny. 7097
Altstadt O. Dr., Adwokat. (p. ogł. w tekście str. 236).
Altman I. i Łukan, Garbarnia i białoskórnia. 4675
Altman E., Handel ziemiopłodami. 5879
Altman G., Handel ziemiopłodami i włoszczyzną. 5880
Altman L., Katowice. L. 5340.
Altman S. i Mrówski F., Suwałki. L. 5446.
Alt J., Ostrołęka. L. 3089.
„Abura", Spółka dla eksploatacji olejów ziemnych i zakupna terenów. L. 267.
„Alwina I", Kopalnia węgla. 127
Ałapin Br. inż., Fabryka maszyn L. 747.
Ambroziewicz B., Cegielnia. L. 1564.
„Ambor", Fabryka tutek cygaretowych. 4414
Ambroszkiewicz K. i St. Brendel w Ostrowiu. L. 2533.
Amerykański dom handlowy, Broidy J. i Syn. 7104
Amerykański młyn elektryczny, Liwer K. i S-ka. 2193
„Amerykanka", Rawa - Mazowiecka. L. 6866.
„Ampol" Propaganda i zbyt wód mineralnych i produktów źródlanych polskich. 5592

Amsterdamer, Luksenberg i S-ka Dom handlowy komisowo-ajenturowo-importowy. 7090
Amsterdam Adolf, Fabryka pluszu. 4029
Amścibowski, Wołkowysk. (p. ogł. za tekst. str. 442, L. 2668)
Ancys S., Przędzalnia mech. 3658
Anczyc W. L. i S-ka, Drukarnia, str. 164, L. 13
Andrzejewski B., Fabryka kafli i garncarnia. 1374
Anders, Berens i Szwejk, Fabryka trumien metalowych i drzewnych. L. 789.
„Andrzej", Kopalnia węgla. 128
„Andrzej", Kopalnia węgla. 115
Androussicz E. i Kurland W., Materjały budowlane i opałowe. 6425
Andrzejewski Cz., Skład bławatów. (p. ogł. w tekście str. 224)
Androwicz Marjan, Obrońca sądowy. (p. ogł. w tekście str. 216).
Andrzejewski J., Żychlin. 846
Andrzejewski S. i S-ka, Fabryka octu. 2698
Angiewicz E., Zakłady kamieniarskie „Edward". 1270
„Angela", Spółka naffowa. 269
„Angielski" hotel, Sosnowiec. L. 4910.
Angelus Kamil, Skład papieru i tektury. 6643
Angielsko-Galicyjskie Towarzystwo Handlu Drzewem. 6399
Angerman Kl. inż., Tartak i wytwórnia mebli włościańskich. 3269
Anhauch A., Skład papieru. 6668
Aniszczyk M. i Walicka E., Apteka. (p. ogł. za tekstem str. 459, L. 2998).
Anisfeld Sz., Restauracja. (p. ogł. przed tekstem str. 248).
Anklewicz M. F. i S-ka, Wieluń. L. 1842.
Annaburger Steingutfabrik, Fabryka fajansów. 1385
„Anna i Irena", Kopalnie rudy żelaznej. W. Sujkowski. 205
Anstadta K. SS-wie, Łódź. 2711
Anstreicher H., Bydgoszcz. 6714
Anstadt Z., Browar parowy. 2742
Antoniewicz W., Sklep win i wódek. (p. ogł. za tekstem str. 61, L. 314).
Antecki Cz., Kopalnia kamienia czerwonego „Wąchock". L. 28.
Antecki Cz., Kopalnia piaskowska „Rogów". L. 27.
Antecki Cz., Kopalnia piaskowca „Pińczów". L. 26.
Antecki Cz., Kopalnia kamienia szydłowieckiego „Irena". L. 10.
„Antoni". Akc. Tow. Górniczo-Przemysłowe. L. 116.
Antopol-Sadurki Dominjum, Z. Hiwiński. 7447
Antoniego św., Pracownia haftów i szat liturgicznych. 4071
Apelsztajn N., Gotlib L. i Reissman L., Tartak parowy. 3223
Apelstein N., Gotlib Z. i Reissman L. Tartak parowy „Podlipie". L. 3134.
Apfelbaum I., Restauracja. (p. ogł. za tekstem str. 397, L. 1547).
„Apollo" Pralnia parowa. 4321
„Apollo", Teatr świetlny we Lwowie. L. 4827.
„Apollo", Kino,Variete, Katowice. L. 4849.
Apretura Hofman O. i Warszawski M. 3936
Apretura wełny Hessa Karola Synowie. 3928
Apretura i farbiarnia Hornich E. i Huntke A. 3921
Apretura i farbiarnia Kaiserbrech Ludwik. 3886
„Apros", Śląskie Tow. Aprowizacyjne. L. 6063.
Apteka, A. Wolski. L. 5720.
Apteka, Barżam Z. G. 5677
Apteka, Barchwica R. L. 5695.
Apteka, Czerwiński H. 5636
Apteka, Drzewiecki A. 5703
Apteka, Eborowicz J. 5693
Apteka, Franzos J. 5642
Apteka, Gołaszewski E. 5688
Apteka G. Trzcińskiej i M. Bochyńskiego. (p. ogł. w tekście str. 232).
Apteka, Grünberg. 7569
Apteka, Hofsztein Sz. 5625
Apteka, Hodbod Mr. J. (p. ogł. w tekście str. 237).
Apteka i laboratorjum farmaceutyczne, Stecki A., Haberlau G. i Tomaszewski A. 5637
Apteka i laboratorjum, Kagan K. 5679
Apteka i fabryka wód gazowych, Palejew S. L. 2413.
Apteka i Drogerja J. Reinholza. L. 5757.
Apteka I. Zielińskiej. L. 5751.
Apteka J. Pasławskiego. L. 5748.
Apteka, Jabłoński P. 5629
Apteka, Jabłonowski M. 5692
Apteka, Jankielowicz Sz. i S-ka. 5696
Apteka, Jakubowski N. 5698
Apteka J. Grossa. (p. ogł. w tekście str. 173).
Apteka, J. Strzałkowski. L. 5719.
Apteka J. Biedermana. L. 5758.
Apteka Kolitowskiego H. SS-rów dzierżawca St. Węgierski. 5635
Apteka K. Nodzyńskiego. (p. ogł. w tekście str. 235).
Apteka, Konarski B. 5697
Apteka, Lewandowski. 5706
Aptekarz, Landsberg W. 5641
Apteka, Łucki Wł. 5650
Apteka M-ra Ph. K. Grossa. 5744
Apteka Mr. Janeczka. L. 5746.
Apteka, Markowski W. 5647
Apteka, Majer J. 5668
Apteka M. Koniecznego. (p. ogł. w tekście str. 236).
Apteka miejska C. W. Köhn. Następcy. 5733
Apteka, Nowakowski R. 5621
Apteka Nowomiejska J. Zagórskiego. L. 5753.
Apteka pod Gwiazdą T. Zawadzińskiego. (p. ogł. w tekście str. 230).
Apteka pod Lwem, Przeworski L. (p. ogł. przed tekstem str. 253).
Apteka pod Orłem, Wolski B. (p. ogł. przed tekstem str. 256).
Apteka „pod Aniołem", Jan L. Lankau. (p. ogł. w tekście str. 245).
Apteka „pod Gwiazdą" H. Kijasa. L. 5745.
Apteka „pod Koroną" Mr. I. Drancza. L. 5740.
Apteka „pod Opatrznością". 5724
Apteka „pod św. Stanisławem". L. 5728.
Apteka pod Nadzieją, Weinberg I. 5640
Apteka, Parys Jan. 5711
Apteka, Prokosz J. 5712
Apteka „pod Czarnym Orłem" O. Kimmelmana. (p. ogł. w tekście str. 180).
Apteka „pod Orłem", G. Mauzek. (p. ogł. w tekście str. 182)
Apteka pod Białym Orłem J. Janoszka. (p. ogł. w tekście str. 230).
Apteka P. Bieluczka. (p. ogł. przed tekstem str. 250).
Apteka „pod Lwem", Biała. 5754
Apteka „pod Orłem" Solińskiego. L. 5734.
Apteka „pod Lwem", M. Estkowskiego. L. 5729
Apteka „pod Białym Orłem" Mr. Bajorskiego. L. 5749.
Apteka, Rakowski D. 5674
Apteka i drogerja Mr. J. Grossa. L. 5738.
Apteka, Saski B. 5626
Apteka, Skurewicz J. 5655
Apteka Staronina J. i Chwodkowskiego. 5684
Apteka, Stefanowicz M. 5689
Apteka, Strycki A. 5709
Apteka Szulklaper L. 5715
Apteka SS-rów Ziemskiego. 5722
Apteka SS-rów W. Hellicha. L. 5747.
Apteka T. Rodziewicza. L. 5732.
Apteka w Kańczudze, L. 5741.
Apteka, Wojewódzki St. 5634
Apteka W. Rejmenta. (p. ogł. w tekście str. 171).
Apteka W. Anteckiego. (p. ogł. w tekście str. 230).
Apteka, W. Górecki. 7558
Apteka W. Słubickiego. (p. ogł. przed tekstem str. 248).
Apteka, Złocki F. 5694
Apteka Z. Heinza. (p. ogł. w tekście str. 230).
Aptekarz Pyszyński An. 5750
Aptekarz, Sigall Mr. Leon. 5726
„Aquila" Skład papieru. 6661
„Arabjos", Tartak parowy. 3142
„Arboresca", Handel materjałami drzewnemi. 6379
Arbuz Ch. O., Skład win i wódek. (p. ogł. za tekstem str. 383, L. 1273).
Arct M., Księgarnia i skład nut, drukarnia. 4572
Arct M. i S-ka, Łódź. L. 4555.
Arcyksiążęcy Browar w Żywcu. L. 2736.
Ardan St. dr., Adwokat. (p. ogł. za tekstem str. 471, L. 3129).
Arens Fr., Skład mebli. 6380
Arendarz Sz., Fabryka guzików i innych metalowych wyrobów. L. 475.
Argasiński Józef, Zakład bednarski. 3346
„Arga", Wilno. L. 2551.
„Aristarch", Fabryka i skład narzędzi rolniczych. L. 896.
„Arkadja", Fabryka wyrobów cukierniczych. L. 2966.
„Arkona", Fabryka wyrobów metalowych. L. 462.
Armbruster, Scheinfeld i Rothenberg. Tartak parowy. 3262
Armatowa W., Restauracja. (p. ogł. w tekście str. 221).
Armarnik B. i S-ka. Kowel. 2320
„Arma", Fabryka wyrobów stalowych ostrych. L. 1085.
„Arma", Fabryka wyrobów stalowych ostrych. L. 405.
Arnold J., Zakład palenia kawy „Kawa Brazylja". 2892
Arnold Leon Dr., Adwokat Krajowy. (p. ogł. za tekstem str. 474, L. 3183).
Arnekker i S-ka, Handel artykułami żelaznemi i technicznemi. 5488
Arndt E., Równo. L. 3107.
Arnold i Mendelsohn, Fabryka watoliny, waty wełnianej, kołder i wełny do czyszczenia maszyn. 3579
Aronson A. i Steinman S., Tomaszów-Maz. L. 3525.
Aronzon E., Fabryka waty. 3949
Aronowicz B., Warszawska fabryka mebli żelaznych. 788
Aronowicz I., Wolska odlewnia żelaza. L. 476.
Aronzon G., Skład drzewa opałowego i budowlanego. 6377
Aroniak B., Nusbaum M. i Ciepeliński A. L. 2379.
Aronsona S. SS-rowie, Przędzalnia. 3714
Aronson A. i S. Sztajnman, Fabryka sukna. 3608
Arthur i S-ka, Fabryka musztardy. 2689
Artystyczna pracownia ubiorów męskich, Lenkiński S. 4173
Artystyczna drukarnia. 4489
Artykuły budowlane, Święcicki K. 5561
Artykuły chemiczne i techniczne, Piper J. 5588
Artykuły budowlane, Englard A. 5605
„Artęs" M. K., Stanisławów. L. 5448
„Artur", Huta cynkowa. L. 548.
„Artur", Kopalnia węgla. 129
Asatmanowicz H., Rozlewnia piwa. (p. ogł. za tekstem str. 392, L. 1471).
„Asbit", Fabryka łupku azbestowego i cementowego. 1247
Aschkenazy J., Rafinrja nafty. 1814
Asch R., Dom ekspedycyjny. 7081
Ascher J., Fabryczny skład maszyn młynarskich, artykułów technicznych, elektrotechnicznych i wodociągowych. 5528
Asch J. J., Handel wyrobami tytoniowemi. 5952
Aschkenazy M., Tartak i młyn parowy. L. 2388 i 3237.
Aschengrau D., Tartak, młyn parowy i warsztat mechaniczny. L. 2405 i 3253.
„Asfalt", Fabryka asfaltu i tektury ogniotrwałej. 1502
Askiewicz A., Sokółka. L. 1375.
Aszkenazi Sz., Kowel. L. 6638.
Aszkenazy M., Apteka. L. 5716.
Arrasz Z., Warszawa. L. 6046.
„Astra", Fabryka cukierków i pierników. L. 3016.
Astrachan L., Przemysł drzewny. L. 3207.
„Astra", Fabryka waty higroskopijnej. 3948
Asterblum i Teichfeld, Włocławskie Zakłady Przemysłowe. 1307

Asz A., Handel drzewa. 6392
Aszkenazy D., Tkalnia. 3803
„Ataw", Łódzkie Tow. Wyrobów Waty i Bandaży. 3958
„Athos", Perfumerje. 1973
Atlas S., Pensjonat. L. 4896.
„Atlas Diesel" T. A. Oddział Polski, Warszawa. L. 727.
„Atlas", Skład hurtowy papieru, drukarnia i fabryka stempli kauczukowych. 4512
„Atom", Zakłady chem. i fabryka mydeł. W. Skarżyński i E. Depczyk. L. 1850.
Auerbach I., Fabryka wyrobów wełnianych. 3700
Auerbach M. I. i Syn, Handel towarów żelaznych. 5507
Auerbach H., Handel nasionami. 5860
Augystynowicz A., Fabryka powozów i wozów. L. 1008.
Augustynowicz M., Restauracja i handel towarów mieszanych. (p. ogł. za tekstem str. 454, L. 2939).
Aunert R., Przędzalnia. 3655
„Aurora", Skład papieru i księgarnia. 6660
„Aurelja", Fabryka gorsetów. 4236
Ausenberg R. i Neuman H., Handel towarami korzennemi. (p. ogł. w tekście str. 226).
„Austria", Tow rafineryjno-naftowe. 1793
„Autospalin", Warsztaty reparacyjne samochodowe. Z. Skrzycki. L. 1014.
Auto-Skład, Kruszewski i Matwiejew. L. 1013.
„Autoremont", Garaż i warsztaty mechaniczne. L. 1012.
„Automotor" Polsko - Amerykańskie Towarzystwo Inżynierów. L. 1011.
„Automobil", Samochodowe warsztaty reparacyjne. L. 1010.
„Autonero", Wyrób części zapasowych do samochodów. L. 1009.
„Auto - Calisia" Polska Spółka Samochodowa. L. 981.
„Auto - Star", Przedsiębiorstwo techniczno-samochodowe. 1128
„Automotor", Fabryka samochodów. L. 977.
Automobilowa Spółka, Kraków. L. 972.
Autogaraż A. Znyka. L. 944.
Automobilowa Komunikacja Polskiego Towarzystwa. L. 945.
Automobile, Wentzel W. 951
Awerbuch Z., Kobryń. L. 4394.
Axelbrad D. i Syn, Lwów-Podzamcze. L. 2235.
„Azot" Sp. Akc., Jaworzno. L. 2005.

B

„Babbit", Fabryka armatur i odlewnia dzwonów. 526
Babicki L., Otwock. 4563
Babicki Jan, Równe. 6735
Babiński R., Kochanowski S., Krug B. i Jodłowski B., Fabryka narzędzi chirurgicznych „Eskulap". 1090
Backenroth i S-ka, Garbarnia, tartak i rafinerja olejów mineralnych. 4694
Baczewski A. I. we Lwowie 2553 i 6055
„Bachus", Fabryka wódek i likierów. . 6312
Bachrach K., Fabryka wyrobów wełnianych. 3575
„Bachus", Fabryka Wódek i Likierów. 2511
Balicer J., Hanedl surowemi skórami, futrami i produktami zwierzęcemi. 6774
Backenroth i S-ka, Rafinerja olejów mineralnych. 7578
Bachner S., Sprzedaż wyrobów złotych, srebrnych i zegarków. 5499
Badewitz Dawid, Sprzedaż kiszek zwierzęcych oraz maszyn i narzędzi rolniczych. 5478, 6743
Badzian B. w Zamościu. 2201
Baerwald L., Młyn parowy. 2402
Baensch F., Księgarnia i handel papieru. 6659
„Bagno", Fabryka perfum i kosmetyków. 1972.
Bagnowski P., Restauracja. (p. ogł. z. t. str. 428, L. 2098)
„Bagatela" dawniej Żbikowski, Fabryka wyrobów dzianych. 3996
Bahr B., Fabryka mebli. (p. ogł. za tekstem str. 456, L. 2823)
Bahr et Horowitz, Sprzedaż maszyn, przyborów wiertniczych i rowerów. 5498
Baier A. w Rudzie-Pabjanickiej 4349
Baildona Huta, Dab. 316
Bajon C., Handel produktami rolniczemi. 5884
Bajorski Bol. Mr., Apteka „pod Białym Orłem". 5749
Bajer. „Nowa - Góra", Kopalnia gliny białej. 80
Bajkowski H., Grajewo. 5710
Bajasz M., Restauracja. (p. ogł. za tekstem str. 467, L. 3077).
Bajowski K., Wyrób i sprzedaż dachówek cementowych. 1261
Bajerlein K., Laboratorjum chemiczno-techniczne. 2151
Bajer E. Fabryka tektury. 4359
Bajer Teodor i S-ka, Krajowa mechaniczna pracownia obuwia. 4260
Bak Poznański Tow. Akc. w Poznaniu. 7211
Balsambaum J., Fabryka wapna i gipsu murarskiego i modelowego „Pluto". 1213
Balcer Fr., Przędzalnia i fabryka wyrobów tkackich. 4102
Balicki W., Przedsiębiorstwo budowlane (p. ogł. w tekście str. 202)
Ballestrema hr. Mikołaja. Górnośląskie Zakłady Przemysłowe. 99
Balcer E., Wyroby żelazne, budowlane i artykuły elektrotechniczne. 5509
Balcer Fr., Skład żelaza i artykułów budowlanych. 5408
„Balin", Polska fabryka pługów motorowych i narzędzi rolniczych. 873
„Baltic", Maszyny rolnicze i wirówki. 874
Balberiski C. w Wilnie. 3019
Balcerowicz E. i S-ka, Grudziądz. 6736
Balle J., Fabryka tasiem gumowych do obuwia. 4048
Balinger L. i J. Sieczko, Fabryka asfaltu i tektury. 1499
„Bałtyk", Polskie Tow. Handlowo-Komisowe. 6448
Bałuciński T., Magazyn Nowości (p. ogł. za tekstem str. 454, L. 2936).
Bannasz W. w Działdowie. 3303
Bandura F., (p. ogł. za tekstem str. 460, L. 2868).
Bankier B-cia, Fabryka oleju, pokostu i smarów. 2013
Bandurski St., Warsztat mechaniczny. 7392
Banasikowski J., Pracownia obuwia. 4277
Bannet Bracia, Wytwórnia win krajowych. (p. ogł. za tekstem str. 472, L. 3147).
Banaś A., Zakład koszykarski. 3448
Bandkie A., Biuro przemysłowo-handlowe. 5524
Banachowicz K., Dom wysyłkowy towarów kolonjalnych. 7060
Bankowe domy składowe „Industria". 7317
Bandura Cz. Zakład instalacyjno - elektr. 5156
Bannas P., Skład towarów kolonjalnych, delikatesów, likierów, win, cygar. 7470
Bank dla Handlu i Przemysłu w Warszawie, Agentura w Garwolinie. 7210
Bank dla Handlu i Przemysłu w Warszawie Oddział w Stanisławowie. 7274
Bank dla Handlu i Przemysłu w Warszawie, Oddział w Podwołoczyskach. 7195
Bank dla Handlu i Przemysłu w Warszawie, Agentura w Lubartowie. 7169
Bank dla Handlu i Przemysłu w Warszawie, Agentura w Sokołowie. 7168
Bank dla Handlu i Przemysłu w Warszawie, Agentura w Białej-Podlaskiej. 7170
Bank dla Handlu i Przemysłu w Radzyniu-Podlaskim. 7171
Bank dla Handlu i Przemysłu w Warszawie, Oddział w Lublinie. 7222
Bank Dewizowy. Direction der Disconto-Gesellschaft Filiale Posen w Poznaniu. 7179
Bank dla Handlu i Przemysłu w Warszawie. 7184
Bank dla Handlu i Przemysłu w Warszawie, Oddział w Rawie-Maz. 7191
Bank dla Handlu i Przemysłu w Warszawie, Oddział w Drohobyczu. 7226
Bank Dyskontowy Warszawski, Oddział w Drohobyczu. 7230
Bank dla Handlu i Przemysłu w Warszawie, Oddział w Pułtusku. 7232
Bank Dyskontowy Warszawski, Oddział we Lwowie. 7199
Bank dla Spółdzielni Sp. Akc. w Warszawie. 7204
Bank Dewizowy. Direction der Disconto-Gesellschaft Oddział w Katowicach. 7143
Bank dla Handlu i Przemysłu w Warszawie, Oddział w Płocku. 7146
Bank dla Handlu i Przemysłu w Warszawie, Oddział w Włocławku. 7154
Bank dla Handlu i Przemysłu w Warszawie, Oddział w Końskich. 7159
Bank dla Handlu i Przemysłu w Warszawie, Oddział w Nowem-Mieście. (p. ogł. za tekstem str. 418. L. 1938)
Bank dla Handlu i Przemysłu w Warszawie, Oddział w Łucku. 7258
Bank dla Handlu i Przemysłu w Warszawie, Oddział w Dubnie. 7259
Bank dla Handlu i Przemysłu w Warszawie Oddział w Garwolinie. 7244
Bank dla Handlu i Przemysłu w Warszawie Oddział w Częstochowie. 7246
Bank dla Handlu i Przemysłu w Warszawie Oddział w Sierpcu. 7245
Bank dla Handlu i Przemysłu w Warszawie, Agentura w Łukowie. 7162
Bank Gospodarstwa Krajowego Oddział w Przemyślu. 7295
Bank Gospodarstwa Krajowego, Filja w Drohobyczu. 7225
Bank Handlowy w Warszawie, Oddzia w Kutnie. 7152
Bank Handlowy w Warszawie, Oddzia w Lublinie. 7220
Bank Hipoteczny, Cegielnia maszynowa. 1578
Bank Handlowo-Przemysłowy w Łodzi, Oddział w Lublinie. 7252
Bank Kredytu Hipotecznego w Warszawie, Oddziały: Łódź Kalisz. 7327
Bank Kredytowy Spółdzielczy w Olkuszu. 7160
Bank Kupiecki, Kępno. 7268
Bank Kredytowy Spółdzielczy w Szczekocinach. 7173
Bank Kupiecki w Łucku. 7239
Bank Kredytowy w Warszawie Oddział w Działdowie. 7279
Bank Kredytowy w Warszawie, Agentura w Strykowie. 7214
Bank Kredytowy w Warszawie, Oddział w Głownie. 7215
Bank Kredytowy w Warszawie, Oddział w Płocku. 7145
Bank Kwilecki, Potocki i S-ka, Tow. Akc. w Poznaniu, Oddział Warszawski, Agentura w Włocławku. 7156
Bank Kujawski w Włocławku Sp. Akc. 7155
Bank Kredytowy w Warszawie, Oddział w Łowiczu. 7150
Bank Kredytu Hipotecznego w Warszawie, Oddział w Sosnowcu. 7319
Bank Kredytu Hipotecznego w Warszawie, Oddział w Lublinie. 7322
Bank Ludowy Spółdzielczy w Baranowiczach. (p. ogł. za tekstem str. 459, L. 2991).

Bank Ludowy w Wągrowcu. (p. ogł. za tekstem str. 460, L. 2855).
Bank Ludowy w Środzie. (p. ogł. za tekstem str. 427, L. 2077).
Bank Leon, Grudziądz. 6737
Bank Ludowy w Kępnie. 7267
Bank Ludowy w Ostrowiu-Maz., Oddział w Czyżewie. 7218
Bank Ludowy w Szubinie. (p. ogł. w tekście str. 230)
Bank Ludowy w Kcyni. 7486
Bank Ludowy w Tucholi. 7524
Bank Ludowy w Chełmży (p. ogł. w tekście str. 192)
Bank Ludowy w Trzemesznie, Spółdzielnia Kredytowa (p. ogł. z. t. str. 477, L. 3237)
Bank Ludowy w Włodzimierzu (p. ogł. z. t. str. 478, L. 3249)
Bank Ludowy w Kowlu. 7287
Bank L., Pierwsza Janowska Miodosytnia „Pejotew" (p. ogł. za tekstem str. 455, L. 2955).
Bank Ludowy w Lubomlu. 7248
Bank Małopolski Oddział w Rzeszowie. 7289
Bank Małopolski Sp. Akc. Oddział w Łodzi. 7270
Bank Małopolski Sp. Akc. w Krakowie. 7249
Bank Międzynarodowy w Warszawie. 7237
Bank Nadnotecki w Chodzieży. (p. ogł. za tekstem str. 460, L. 2862).
Bank Naftowy S. K. we Lwowie 7205
Bank Polski Kresowy w Pińsku. 7161
Bank Przemysłowy Warszawski Oddział w Wołkowysku. 7242
Bank Polski, Warszawa. 7294
Bank Przemysłowców Tow. Akc. w Poznaniu. 7178
Bank Przemysłowy Warszawski w Warszawie. 7180
Bank Przemysłu Włókienniczego w Łodzi. 7277
Bank Poznańskiego Ziemstwa Kredytowego w Poznaniu. 7212
Bank Przemysłowy, Oddział w Płocku. 7148
Bank Przemysłowców Ostrowieckich w Ostrowiu. 7158
Bank Przemysłowców Polskich Sp. Akc. Oddział w Wierzbniku. 7157
Bank Polski, Oddział w Włocławku. 7153
Bank Powszechny Depozytowy Sp. Akc. w Warszawie. 7151
Bank Powiatowy w Wąbrzeźnie. 7185
Bank Poznański i Ziemstwa Kredytowego. 7329
Bank Rolniczo - Handlowy „Merkur" w Kcyni. (p. ogł. w tekście str. 231)
Bank Rolniczy Sp. Akc. we Lwowie. 7194
„Bank Rolniczy", Fabryka maszyn i narzędzi rolniczych. 905
Bank Spółdzielczy w Dąbrowie. (p. ogł. w tekście str. 229)
Bank Spółdzielczy w Sieradzu. 7480
Bank Spółdzielczy w Łodzi. 7264
Bank Spółdzielczo-Kredytowy w Izbicy n. Wieprzem. 7172
Bank Spółdzielczy w Prużanach. 7224
Bank Sp. z ogr. odp w Chojnicach. 7190
Bank Spółdzielczy w Puławach. 7213
Bank Towarzystw Spółdzielczych, Oddział w Wilnie. 7560
Bank Towarzystw Spółdzielczych, Oddział w Wilnie. 7419
Bank Udziałowy w Zduńskiej Woli. 7293
Bank Warszawski Stołeczny, Oddział w Łowiczu. 7149
Bank Wzajemnych Ubezpieczeń „Vesta". 7338
Bank Wzajemnego Kredytu S. A. w Krakowie, Filja we Lwowie 7197
Bank Związku Spółek Zarobkowych w Poznaniu. 7183
Bank Zwiazków Ziemian Sp. Akc., Oddział w Rawie-Maz. 7186
Bank Zjednoczonych Ziem Polskich Sp. Akc. w Warszawie, Oddział w Stołpcach. 7189
Bank Ziemiański, Oddział w Siedlcach. 7223
Bank Ziemiański, Oddział w Płocku. 7238.
Bank Zwiazków Ziemian Sp. Akc., Oddział w Jędrzejowie. 7240
Bank Zjednoczonych Ziem Polskich, Oddział w Hrubieszowie. 7201
Bank Zaliczkowy w Czortkowie 7207
Bank Związków Ziemian Oddział w Jędrzejowie. 7273
Bank Ziemian S. A. we Lwowie, Oddział w Tarnopolu. 7196
Bank Zwiazków Ziemian, Oddział w Płocku. 7147
Bank Ziemiański w Warszawie Agentura w Wyszogrodzie. 7243
Bank Ziemiański Oddział w Lipnie. 7291
Bank Zwiazku Spółek Zarobkowych, Oddział Lubelski. 7164
Bank Ziemiański, Oddział w Lublinie. 7165
Bank Ziemi Polskiej w Lublinie, Oddział w Krzemieńcu. 7260
Bank Zjednoczonych Ziem Polskich, Oddział w Równem. 7261
Bank Ziemiański w Warszawie Oddział w Sierpcu. 7241
Bank Ziemiański Oddział w Częstochowie. 7247
Bank Ziemi Polskiej w Lublinie Oddzia w Kowlu. 7269
Bank Ziemi Polskiej w Lublinie. 7166
Bank Ziemi Polskiej w Lublinie, Oddział w Chełmie. 7167
Bank Zjednoczonych Ziem Polskich, Oddział w Nowogródku. 7174
Bank Zjednoczenia Tow. Akc. w Poznaniu. 7175
Bank Związku Ziemian Sp. Akc. w Warszawie, Oddział w Mławie. 7181
Bank Żyrardowski, Żyrardów. 7144
Bank Śląski (Bangue de Silesie) w Katowicach. 7233
Barnass Adolf inż., Biuro instal.-elektrotechniczne. 5177
Bardach M. I., Zakład dla instalacji elektr. oświetl. 5186
Barbacki Z., Adwokat. (p. ogł. w tekście str. 220)
Barbacki Zenon Dr., Adwokat. (p. ogł. w tekście str. 235)
Bartkowiak Ign., Przedsiębiorstwo budowy tartaków. 5121
Barski i Włodarski, Fabryka przetworów chemiczn. i sprzedaż przyborów chemicznych. 2096
Baranowski L. I., Krajowa fabryka lakierów i preparatów chemicznych. 2019
Barber B., Fabryka torebek papierowych. 4408
Barach B-cia i Steiner, Galicyjska fabryka wyrobów papierowych „Minerwa". 4438
Barciński Sz., S. Cukier i I. Kogan, Przędzalnia wełny. 3672
Barow I., Pracownia gorsetów. 4228
Baranowicz S., Pracownia halek. 4232
Baraniecki Fr., Apteka pod Opatrznością. (p. ogł. z t. str. 474 L. 3176)
Baruchin H. i S-ka, Tkalnia i skręcalnia. 3612
Baruch i S-ka, Tkalnia mechaniczna. 3637
Bar „Sokół" w Zawierciu. 5984
Bartz Fr. i Syn, Toruńska fabryka sera. 2479
Bartel A., Browar. 2753
Baracco E., Tartak. 3270
Barbara A., Tartak. 3273
Barer i Haberstam, Herzberg i Jolles, Tartak parowy. 3276
Barbers B., Handel zboża. 5831
Bar „Stanisław" w Stryju. 2924
Barciński S. i S-ka Sp. Akc. w Łodzi. 3518
Baranowski E. w Łucku. 4556
Barcikowski R. Tow. Akc. w Poznaniu. 5633
Barchwic Romuald, Apteka. 5695
Bar - Restauracja „Mars". 6228
Bar-Restauracja „Demokratyczny", Stanisław Gromiec. 6229
Bardach Józef Mr., dzierżawca apteki. (p. ogł. za tekstem str. 465, L. 3036).
Barowicz A., Wytwórnia wyrobów metalowych. (p. ogł. za tekstem str. 463, L. 3017).
Bartelmuss M. K. inż., Wapienickie Zakłady Przemysłowe 773.
Bartsch Julius, Mleczarnia. 2475
Barnicki E., Fabryka wozów. 967
Barcik Wł., Fabryka taczek. 973
Baraniecki J., Fabryka lamp, luster i wyrobów metalowych
Barnt A., Tkalnia lnu i bawełny. 3808
„Barbara", Kopalnia węgla. 162
Bardfeld, Kriss i Safran, Cegielnia parowa. 1602.
„Bar Angielski", Restauracja. (p. ogł. za tekstem str. 414, L. 731).
„Bartke Karol, Sp. Akc." w Tomaszowie-Maz. 3527
Bartelmuss i Suchy, Fabryka śrub i wyrobów kutych. 382
„Bargły", Kopalnia rudy żelaznej. 196
Bartel A., Majątek Odolin. (p. ogł. za tekstem str. 229, L. 1622).
Baran St. Fabryka instrumentów chemicznych i weterynaryjnych. 1065
Baran D., Zakład elektromechaniczny. 1067
Bartik i S-ka, Fabryka maszyn i pilników. 1068
Bartenbach i Jerszt, Fabryka mydła i proszku mydlanego „Mazur". 1880
Baron T., Restauracja. 6269
Baran D., Tkalnia parowa. 3805
„Barbara", Odlewnia żelaza i warsztaty mechaniczne. Ed. Hofman i Otton Indrych. 406
Bartosiewicz Jan i Dobrowolski Alf., Odlewnia żelaza, mosiądzu i innych metali. 407
„Barwanil", Dom Agenturowy Messing St. i S-ka w Łodzi. 5675
Barenbaum S. i Nowak M., Brześć n. B. 6545
Barżam Z. G., Sarny. 5677
Bargoin G. w Warszawie. 6862
Basiński Szczepan. Garaże i warsztaty mech. - samochodowe. 987
Basiński B. i Łapieński I., Fabryka maszyn garbarskich. 750
„Basiówka". Wapienniki. 1214
Baszwików A., Jadłodajnia. (p. ogł. z. t. str. 414, L. 735
Basch E., Fabryka obuwia. 4267
Basch i Salomoński, Handel bydłem. 6778
Basiewicz, Kagan, Torończyk i S-ka, Tkalnia mechaniczna bawełn. wyrob. 3749
Battuch, dr. Lieberman, Mermelstein i S-ka, Rafinerja olejów mineralnych i fabryka świec parafinowych. 1804
Bathelt J. G. Söhne, Fabryka wyrobów wełnianych. 3591
„Batory" Fabryka papierosów, Wł. Przbyłowicz. 3039
Batog A., Piekarnia i Cukiernia. (p. ogł. w tekście str. 221)
Bauer E. i Weidmann, Odlewnia żelaza „Ferrum" w Łodzi. 354
Baum M., Płock. 6717
Bau W., Kaszub K. i Kryłowiecki L. w Łodzi. 3534
Bauch L. H., Fabr. złota i srebra listkowego do celów malarskich. 572
Bauerertz B-cia, Tow. Akc. Mijaczowskich Zakładów Mechanicznych Odlewni Stali i Żelaza. 332
Bauer H., Hurtownia piw i fabryka wód mineralnych (p. ogł. w tekście str. 215)
Bauminger Bracia, Fabryka drutu, gwoździ i cynkowej blachy (p. ogł. z. t. str. 480, L. 3286)
Baubela W., Fabryka sukna. 3636
Baumstein L. w Ostrowcu. 6315, 6976 i 5968
Bauer Eryk, Dystylarnia parowa. 2409
Baytel A., Skład szkła i szyb. 5610
„Bazar", Kłodawa. (p. ogł. za tekstem str. 425, L. 2051).
„Bazar Bielizny", Fabryka bielizny i konfekcji damskiej. 4227

Bazylewicz E., Notarjusz. (p. ogł. za tekstem str. 471, L. 3132).
Bazała J., Restauracja. (p. ogł. za tekstem str. 475, L. 3204).
Bazar obuwia, Świtalski J. 6785
Bänsch P., Ekspedycja i transport mebli. 7062
Bąk Chil, Grodzisk. (p. ogł. za tekstem str. 408, L. 593).
„Bąk i Sp.", Kopalnia torfu. 184
Bąkowski H., Fabryka maszyn rolniczych i odlewnia żelaza. 908
Becker Eugenjusz i S-ka, Białostocka manufaktura, plusze jedwabne. 4023
Becker Eugenjusz i S-ka, Białostocka manufaktura, plusze jedwabne. 4023.
Bechciński Wł., Fabryka dachówek. 1237
„Becos Traders Ltd." Związek Przemysłowców Angielskich, Oddział w Łodzi. 5464
Becker E. i S-ka w Białymstoku 3759
Bechsler W. w Warszawie 5436
Becker W. i S-ka, Drukarnia. str. 165, L. 99
Beck I., Hurtownia ryb (p. ogł. z. t. str. 480, L. 3284)
Beck Wilhelm w Łodzi. (p. ogł. przed tekstem str. 161, L. 501).
Becker Wilhelm Karol dr., Adwokat. (p. ogł. przed tekstem str. 167, L. 554).
Becher J. i Dienstag D. Cegielnia. 1625
Beck L., Fabryka wyrobów betonowych. 1358
Bechcicki Br., Fabryka naczyń glinianych. 1381
Bedlewicz R., Biuro elektr. i instalacyjne. 5189
Bednarski Z., Sklep spożywczy. (p. ogł. za tekstem str. 455, L. 2958).
Bednarski Jan i S-ka, Skład win i towarów kolonjalnych. (p. ogł. za tekstem str. 392, L. 1469).
Bednarski St., Tompolin. 2276
Bednarski M. i S-ka, Pińsk. 4560
Bednarski A., Dom Rolniczo-Handlowy w Zdołbunowie. 4785, 5476, 6212 i 6964
Beera L., Hotel i restauracja oraz wyszynk piwa i wina. (p. ogł. za tekstem str. 476, L. 3214).
Beer Henryk dr., Adwokat krajowy. (p. ogł. przed tekstem str. 167, L. 553).
Behrendt A., Ostrowite - Chojnice. (p. ogł. p. t. str. 152)
Behring A., Fabryka obuwia. 4256
Beier K., Fabryka armatur i kotlarnia miedziana. 642.
Bekerman B-cia, Garbarnia. 4661
Berkowicz i Hajdan, Tkalnia. 3799
Berkowicz M., Tkactwo. 3800
Bekerman I., Fabryka drutu i gwoździ. 421
Beka, Obuwie najprzedniejszego gatunku. 6744
Beker Jakób, Garbarnia. 4637
„Belno" Dominjum, Sławiński Janusz. (p. ogł. za tekstem str. 470, L. 3124).
Belkes H. w Siemiatyczach 4799
Belgijska S-ka Akc. Warszawskiej Fabryki Drutu, Sztyftów i Gwoździ. 728
Beligjskie Towarzystwo Akcyjne pod nazwą Przemysłowo-Handlowe Towarzystwo Akcyjne dawnych przedsiębiorstw Emila Haeblera, Łódź. 1414, 3740 i 3824
Bełchatowski Dom Handlowy, Szymkowicz Icek. 6816
Bełdowski Wł., Fabryka papieru cygaretowego. 4411
Bełoch A. i S-ka, Fabryka trykotaży. 3979
Bełchatowski Jakób, Łódź. 6178
Bema St., Handel delikatesów i restauracja (p. ogł. w tekście str. 211)
Bem B. i M. Chryniewicki, Kino „Oaza". 4768
Benke G., Hurtowy handel trzodą, końmi i bydłem. 6770
Benczekowski M., Sprzedaż skór. 6823
Beniński St., Notarjusz (p. ogł. w tekście str. 204)
„Bengal", Fabryka Atramentów i Farb w Włocławku. 2038 i 2051
Benmilier B-cia, Fabr. łóżek żelaznych. 792.
Bentler L., Hurtownia kolonjalna. (p. ogł. za tekstem str. 461 L. 2882).
Benke W., Restauracja. (p. ogł. za tekstem str. 398, L. 1558).
Benndorf E. i F. B-cia, Fabryka przetworów chemiczno-technicznych i mydła. 1851, 2090
Bengelsdorf A. i S-ka, Cegielnia parowa. 1560.
Benczer, Bugsgang i Lieblich w Kałuszu. 5787
Bengsz J., Krośniewice. 1410
Bennich Karol Tow. Akc. w Łodzi. 3517
Benczer A. I. i Synowe, Stryj. 359
Benedykciński Fr., Inowrocław. 3101
„Bepede", Stolarska hala maszynowa. 3391
Berens, Szwejk i Anders, Fabr. trumien metalow. i drewnianych. 789
Berent i Plewiński, Warsztaty mechaniczno-precyzyjne. 1093
Bergman Piotr i S-ka, Fabryka przewodów elektryczn. 1121
Berman M., Tkalnia mechaniczna. 3818
Berbech Henoch, Tkalnia. 3823
Berent B-cia, Fabryka maszyn drukarskich i introligatorskich 644
Berkowicz D., Fabryka artykułów dla odlewni. 1365
Bergmann i Sikorski, Cegielnia maszynowa. 1650
Berliner i Front, Fabryka rękawiczek trykotowych. 3990
Bernhardt O., Zakład powroźniczy. 4158
Berenstein L., Fabryka mydła. (p. ogł. za tekstem str. 459, L. 2996).
Berliński Andrzej i S-ka, Zakład mechaniczny. 1063
„Berta", Łom kamienia wapiennego, Nat. Dobrzyńskiego Spad kobiercy. 36
Bernat B-cia i S-ka, Zakłady mechaniczne i konstrukcyjne 774.
Bergmann, Gdańskie Tow. Elektryczne w Katowicach. 5148
Bernstein Moses, Skałat. (p. ogł. za tekstem str. 354, L. 2481).
„Bergszlos", Tow. Akc., Browar, fabryka drożdży, wódek gatunkowych, rektyfikacja i gorzelnia. 2599 i 2729
Berger Baruch w Stryju. 4599
„Berezów", Młyn. 2365
Berkowicz I w Wieluniu. 6508
Bergeńske Bałtyckie Transporty w Polsce Sp. Akc., „Polski Lloyd" Sp. Akc. 6985
Berent, Kin, Kominkowski i S-ka Sompolno. 2292
Berman M., Góra-Kalwarji. 2954
Bernatowicz Stefanja, Łódź 6190
Berent J., Wytwórnia instrumentów fizycznych i skład optyczny. 1052
Berelzon i Syn, St. Maciejów, w. Wołyńskie. 2321
Berg Antoni, Brześć - Kujawski. (p. ogł. za tekstem str. 420, L. 1968).
Berelson M., Warszawa. 6718
Berger I., Łódź. 3532
Berezomicz w Sarnach. 5999
Bernszterna B., Fabryka wód owocowych i gazowych „Sanitas". 2414
Bergmann w Lesznie. 6013
Berkowicz i Silberberg, Tkalnia. 3614
Bergmann O., Dom handlowo-ekspedycyjny. 7072
Berliner S., Dom ekspedycyjno-komisowy. 7109
Berkowicz A. M., Fabryka konserw rybnych i wędzarnia. 2688
Berman A., Fabryka machorki. 3060
Bernstein Leib i Syn, Tartaki wodne. 3279
Bertschinger H., Fabryka przyrządów tkackich. 3419
Berger B. (p. ogł. za tekstem str 473, L. 3170)
Berlin A., Fabryka wyrobów bawełnianych. (p. ogł. za tekstem str. 475, L. 3197).
Berner M., Restauracja. (p. ogł. za tekstem str. 475, L. 3202).
Bernanke J., Handel wódek. (p. ogł. za tekstem str. 476, L. 3213).
Berger E., Fabr. tartaków i maszyn rolniczych. 909
Beusz J., Tkalnia i szwalnia. 3786
Berl Mendel, Wyrób cegieł. 1623
Bergander F., Warsztat ślusarski. 822
Bernaczyk I. i Syn. Wykończalnias ukna. 3933
Bernstein F., Handel cygar i papierosów. 5950
Bereziński J., Skład mebli. 6382
Berliner, Szczupak i Szwarcbaum, Skład wyrobów żelaznych i materjałów budowlanych 5535
Berman H. i S-ka, Fabryka kożuchów rządowych. 7483
Berencweig A., Fabryka kwiatów sztucznych. 4506
Berek Ch., Mechaniczna garbarnia. 4682
Berkner M., Skład materjałów techniczno-budowlanych. 5526
Berliner N., Fabryka kopert. 4469
„Berenza", Hotel polski i restaur. (p. ogł. w tekście str. 242)
Berger E., Fabryka tartaków i maszyn rolniczych (p. ogł. w tekście str. 207)
Berkner M., Przedsiębiorstwo robót budowlanych. 5062
Bergman N., Eksport jaj. (p. ogł. w tekście str. 238)
Berger A., Przedsiębiorstwo Budowlane. 5057
Berger L. i S-ka, Fabryka szpulek. 4460
Bergman i S-ka, Fabryka obuwia. 4264
Berndt H., Przędzalnia wigonji i farbiarnia. 3667
Besser L., Skład wyrobów tytoniowych. 5934
Beschloss J., Biuro instalacji elektrycznych. 5197
Better M., Handel siana . 5833
Better J., Handel drzewa. 6420
„Beton", Przedsiębiorstwo betonowe, asfaltowe i brukarskie. 1305, 1511
Better J., Kraków. 6622
Betting T. w Lesznie. 4778
Beume N., Fabryka cygar. 3048
Beyer A., Piekarz. (p. ogł. p. t. str. 252)
Beyer L., Fabryka kafli „Machory". 1364
Beyer G. J. w Chełmnie n. W. 6048
Bezderski I. i Syn, Fabryka pluszu. 4031
Bezbroda, Wojtiński i Kopciowski. 3515
Bezruki i Charo, Brześć n. B. 6346
Bezdek J., Lwów. 6355
Będzińska Walcownia Cynku. Będzin. 527
Będzińska fabryka kłódek, wyrobów żelaznych i metalowych Gutman Salomon. 429.
Będowski S., Polski Dom Bankowy w Płocku. 7297
Białostocka Hurtownia Skór, Białystok. (p. ogł. za tekstem str. 385, L. 1358).
Białkowska, Wieluń. 2421
Bialska fabryka chemiczna „Beskid", Świątkowski Eugenjusz. 1825
„Biała Góra", Kopalnia rudy żelaznej hr. Plater i L. Mieszalski. 206.
„Białaczew" Tartak parowy. 3257
Biały, Hepner i Rogiński, Tartak. 3259
Białkiewicz J., Restauracja (p. ogł. w tekście str. 237)
Białostocki Przemysł Leśny Krugman B-cia M. i T. 6362
Białostocki i Goldinberg, Garbarnia. 4659
Biały Jan w Rudniku n. S.
Białkowski Z., Aleksandrów-Kujawski. 5661
Białek J., Tkalnia mechaniczna. 3820

Białoborski i Knopiński, Przedsiębiorstwo handlowe. 1216
Białkowski F., Pracownia witraży art. i mazajki. 1447
Biały M. w Chełmnie. 5441
„Biały Bar", Restauracja, wł. E. Kałużyński, Łódź. 6116
Białek w Wieluniu. 6716
„Białogon", Odlewnia żelaza i warsztaty mechaniczne. J. Skibiński. 408
Białkowski A., Fabr. armatur, odlewnia dzwonów i odlewów z wszelkich metali i bronzu. 564
Białobrzeski F. i J. Dzierżanowski, Zakłady mechaniczne i kotlarnia. 630
Bibring M. w Stanisławowie 5657
Biderman D., Skład wyrobów tabacznych. 5914
Biedeman, Justman i S-ka, Gomulice. (p. ogł. za tekstem str. 382, L. 1187).
Bierdziński A. i Świderski H., Młyn walcowy. 2393
Bielański St., Ostrzeżów. (p. ogł. za tekstem str. 437, L. 2591).
Bieliński S. i Heppen A. Sp. Akc. Łódź. 6895
Biegański J. i S-ka, Krotoszyn. 6109
Bielakowski W. w Biłgoraju. 4808
Bienstock B. w Skole. 6067
„Bielska Mnufaktura", Zacharjasz i Fischer. 6614
Bieńkowski W. i Synowie, Fabr. wyrobów stołowych ostrych. 1056
Bieńkowski T., Zakład ślusarsko - mechaniczny. 459.
Bieńkiewicz L., Sklep spożywczy i manufakturowy. (p. ogł. za tekstem str. 441, L. 2662).
Biederman Juljusz, Apteka. 5758
Bieniewski W., Cegielnia z wyrobem dachówek. 1604
Bielawski St. i Bok W., Cegielnia kręgowa. 1607
Bielawski J., Cegielnia kręgowa i fabryka dachówek. 1613
Bielski Z. i Jaworski B., Fabr. kotłów parowych. 631.
Bierzwiński H., Zakład mechaniczno - ślusarski. 668
Bierling J., Rawicz. (p. ogł. za tekstem str. 422, L. 1997).
Bieliński L., Grudziądz. 6591
Bielawski i Polski, Wielkopolska fabr. kas pancernych. 786
Bienert F., Fabr. maszyn rolniczych. 918
Biederman i Pilicer, Tkalnia. 3785
Bien Samuel, Wyszynk. (p. ogł. za tekstem str. 448, L. 2772).
Bielecki A., Handel win i wódek. (p. ogł. za tekstem str. 388, L. 1406).
Bielarnia i farbiarnia, Müller Bracia W. i H. 3905
Biedrzycki, Żebrowski i Buśko w Ostrowcu. 2515
„Biel", Polskie zakłady wapienne w Opocznie. 31 i 1166
Bieżyński Wł., Tartak. 3290
„Bielizna", Fabryka bielizny krochmalonej i miękkiej. 4221
Bielicki L., Skład towarów kolonjalnych i restauracja (p. ogł. w tekście str. 219)
Bienkowski M., Stereotypownia i gisernia. 4540
Bieńkiewicz L., Sklep spożywczy i manufaktur. 6603
Biernacki Czesław i S-ka, Krajalnia tabaki do palenia i tytoniu. 5954
Bierwagen, Bruno i S-ka, Ekspedycja i handel węglem. 7084
Bieluczka P., Apteka. (p. ogł. p. t. str. 250)
Bijerman E., Ostrołęka. 1318
Biller R., Restauracja. 6290
Bilińska H., Hurtownia tytoniowa. 5908
Bilgoraj J. i S-ka, Hurtowy handel ziemiołodami. 5785
Bilski J., Wielkopolska krajalnia tytoniu i fabryka tabaki. 3047
Biliński K., Magazyn szkła, kryształu i porcelany. 7469
Bilawski St., Cegielnia. (p. ogł. za tekstem str. 469, L. 3102).
Biliński i Świtoński w Lesznie. 2875 i 6015
Biliński A., Inowrocław. (p. ogł. za tekstem str. 417, L. 1913).
Bilgoraj J. w Czortkowie. 6062
Bilfeld L., Hurtowy skład win, koniaków, likierów i różnych trunków. 6249
Biłgorajski Sejmik Powiatowy, Wapniarka w dylach. 1197
Bimke i Handelsman, Fabryka drutu i gwoździ „Laski". 7514
Binder Józefa, Handel win i towarów kolonjalnych. (p. ogł. za tekstem str. 13, L. 65).
Binert J., Zakład kotlarski, wyrobów miedzianych i metalowych. 624
Bińkowski Michał i S-ka, Fabryka maszyn i przyborów. 748
Birencwaig i Ostrowski, Przędzalnia, tkalnia, skręcalnia i szarpalnia. 3537
Birnbaum i Hirszberg, Tow. Akc. Wyrobów Tkackich. 3765
Birkenhajn Cypa, Tkalnia. 3784
Birbirajer Srul, Tartak. 3203
Birnzwejg L., Milner i Szajfarber w Końskich. 3154
Birger M. i Silbersztejn J., współwłaściciele browaru w Sokółce. (p. ogł. za tekst. str. 396, L. 1529).
Birnfeld Maurycy inż., Fabryka wyrobów kuto-lanych „Ferrum" 422
Birenbaum i Szotland, Łódzka huta szkła. 1429
Biskupscy Bracia S. A. w Kołomyji. 607
Bisanz Jan, Grand-Hotel. 4917.
Bitschan P., Fabr. szyldów i przedm. dewocyjnych. 790.
Bittman A., Tkalnia. 3778
Bitoft Br., Włoszczowa. 5671
„Bitsem", Kopalnia nafty, Śmiałowski Henryk. 294.
„Beton", Fabryka wyrobów cementowych. 1228
„Bitum", Fabryka tektury smołowcowej i asfaltu. 1483
Biuro architektoniczno - budowlane, Gmurowski Wł. 5050
Biuro budowy młynów, Kratochwil J. 5111
Biuro budowlane, Kwasieborski Wł. 5063
Biuro budowlane, Kosiński E. 5076
Biuro budowlane, Blana A. 5015
Biuro Ekspedycyjno - Transportowe „Expolit", Szmigielski I. i Heskin H. 6986
Biuro elektrotechniczne, Korsecki T. 5181
Biuro elektrotechniczne, Kon M. 5508
Biuro Elektrotechniczne koncesjonowane przez elektrownię łódzką, U. Herszkowicz. 7395
Biuro elektrotechniczne i zakład instalacji „Elektra", Migdziński F. 5187
Biuro elektro - instalacyjne „Elektra", Pawlak J. 5145
Biuro elektroinstalacyjne, Kunisch A. 5160
Biuro elektrotechniczne i warsztaty reparacyjne. 5162
Biuro elektr. i instalacyjne, Bedlewicz R. 5189
Biuro elektrotechniczne „Promień". 5159
Biuro elektrotechniczne, Pieczyrak I. i syn. 5182
Biuro elektrotechniczne i warsztaty reparacyjne. Teichman i Mauch. 1123
Biuro ekspedytorskie, Stern A. 7021
Biuro Ekspedycyjno - Handlowe „Łódź". 7026
Biuro ekspedycyjno - kolejowe, Solnecki D. M. 7029
Biuro ekspedycyjno - kolejowe „Wygoda". 7030
Biuro ekspedycyjne, kolejowe, Zajdner A. 7093
Biuro ekspedycyjno - handlowe „Intrac" International Transport Company. 7122
Biuro ekspedycyjno - handlowe, Oppenhaim A. 7096
Biuro eksportowo - importowe. Polskie Tow. Handlu Zamorskiego Tow. Akc. 7108
Biuro ekspedycyjno - handlowe, Morgenster L. 7112
Biuro elektrotechniczne i przedsiębiorstwo instalacyjne, Kurz Rudolf i S-ka. 5217
Biuro ekspedycyjne „Cracovia". 7039
Biuro elektrotechniczne, Omiljanowski F. inż. 5179
Biuro ekspedyjne, A. Sieradzki. 6992
Biuro Ekspedecyjne, Landau B. 6981
Biuro górniczo - techniczne, Drobniak Fr. 5103
Biuro handlowo - techniczne i fabryka pakunków, Tschakert R. i S-ka. 5518
Biuro instal.-techn. i warsztaty mech., Godlewski i S-ka. 5133
Biuro instalacyjne, Nitsch L. inż. i S-ka. 5134
Biuro inżynierskie „Elektron". 5163
Biuro i warsztaty elektrotechniczne, Jaworski A. inż. 5191
Biuro instal., warsztat mechaniczny, Könzel J. 5141
Biuro instalacynjne i fabryka motorów elektrycznych, Zachert, Krauze i S-ka. 5168
Biuro instalacji elektrycznych „Lumen". 5146
Biuro instalacyjne, Roth A. 5175
Biuro instalacyjno - elektryczne, Barnas A. inż. 5177
Biuro instalacji elektrycznych, Beschlos J. 5197
Biuro instalacji elektrycznych, Milewski J. inż. 5194
Biuro Komisowo-Rolniczo-Handlowe i Przemysłowe. M. A. Stanisławski. 869, 5397, 5483, 5556, 5823, 6926
Biuro komisowo - ekspedycyjne „Tranzyt". 7034
Biuro komisowe. „Towarzystwo dla Handlu ze Wschodem". 7142
Biuro meljoracyj rolnych, miernicze i parcelacyjne, Olsztyński Fr. 5026
Biuro meljoracyj rolnych, Ponikowski N. i Ostrowski E. 5850
Biuro mierniczo - geometryczne, Jędrzejowski Z. 4954
Biuro meljoracyj rolnych i pomiarów gospod. Breliński J. 5052
Biuro Ogrodniczo-Rolnicze, Janczyk J. 5826
Biuro pomiarów, Kochanowski St. 4956
Biuro porad technicznych, Czopowski H. inż. 4957
Biuro przewozowe i transportowe, Reingold Sz. 7086
Biuro porad prawnych i obrońca sądowy Kościelski J. 7426
Biuro pomiarów i melor. rol. Muszyński J. inż. 4965
Biuro pomiarów i melor. rolnych, Siedlanowski F. i Nowak W. 4966
Biuro pomiarów „Ostoja", Szyszkowski Br. 4969
Biuro próśb i podań, Gogut Jery 4816
Biuro pomiarów, Grodzki Cz. 4958
Biuro pomiarów, Kochanowski B. 4964
Biuro Rolniczo - Handlowe, Winiarski T. 6889
Biuro Rolniczo - Handlowe, St. Wrzesiński. 6006
Biuro Rolniczo - Handlowe, Waszak W. 5346
Biuro rewizyjno - powiernicze, „Powiernik". 7380
Biuro Spedycyjne, Wilhelm Fidler. 7011
Biuro sprzedaży artykuów technicznych, Trębicki St. i S-ka. 5525
Biuro techniczne, Klewin i Sienkiewicz. 5511
Biuro techniczne „Erg". 5532
Biuro techniczno - górnicze, Łowiński M. 5077
Biuro techniczne, Jüngster J. 5107
Biuro techniczno - budowlane, Janaszewski J. 5116
Biuro techniczno - budowlano - instalacyjne, Makowski I. inż. i S-ka. 5173
Biuro Techniczno - Przemysłowe, Zalewski Z. inż. 4984
Biuro techniczno - handlowe, „Pożytek". 5086
Biuro techniczne, Kruk Wł. 5095
Biuro techniczne, Behster W 5436
Biuro techniczne i urządzeń elektrycznych, Hoser J. inż.-techn. 5178
Biuro techniczne i dom handlowy, Fryling M. 5184

Biuro techniczne, Światło i siła. 5158
Biuro techniczne i budowlane Lord F. 5185
Biuro techniczno - handlowe, Kukliński W. inż. 5161
Biuro techniczne, Wasserman E. 5104
Biuro techniczne, Hessenmüller K. 5108
Biuro techniczne „Ekonomja". 5450
Biuro techniczne i wydawnictwo map naftowych, Ewig F. inż. 4967
Biuro techniczne, Józef Rudolf i S-ka. 5515
Biuro techniczno - handlowe „Turbina". 5516
Biuro Transportowe, Solnicki D. M. i Rogowski M. i S-ka. 6993
Biuro techniczne, elektrotechniczne i budowlane, Rotstejn H. 5176
Biuro techniczne, Donaj i S-ka. 5144
Biuro transportowe „Nadzieżda". 7114
Biuro techniczno - handlowe, Komarnicki W. i Łagiewski T. i S-ka. 5135
Biuro techniczno - handlowe. Wagner J. 5523
Biuro techniczne, Oppenheim M. 5123
Biuro techniczne i przedsiębiorstwo instalacyjne, „Technika". 5142
Biuro Techniczno - Handlowe Przemysłu Naftowego, Bracia Lecker. 6973
Biuro techniczno - handlowe, Sokaliki T. 5122
Biuro techn. i przeds. budowy warszt. i młynów, Szopiński Jan. 5136
Biuro techniczne i dom komis.-eksp., Moszkowski E. 5100
Biuro techniczne, Mandel N. 5138
Biuro transportowe, Henryk Altman. 7013.
Biuro techniczno-budowlane i bryka materjałów izolacyjnych „Gudronit", Ciszewski Władysław. 1501
Biuro Techniczne Schmidt i Stiebing. 5095
Biuro techniczne, Albiński A. i S-ka. 5120
Biuro techniczno - handlowe, Lauterbach Z. 5112
Biuro techniczne i przedsiębiorstwo budowlane, Rogalao J. 5035
Biuro techniczne dla budowy tartaków, młynów i cegielń, Kanarek M. 5106
Biuro techniczne, skład i dostawa artyk. technicznych dla fabryk, Kuczyński A. inż. 5113
Biuro techniczne i patentowe,
Biuro Wydawnictwa, Lipszyc. 4122
Biuro wywiadowcze, „Express". 7381
Biuro wiertnicze, Kordos Wł. 5060
Biuro wywiadowcze o zdolności kredytowej przy Stow. Kupców Polskich „Confidentia". 7382
Biuro wywiadowcze przy Małopolskim Oddziale Związku Banków „Wywiad" we Lwowie. 7383
Biuro wywiadowcze o zdolności kredytowej przemysłow. i kupców „Wywiad" w Łodzi. 7384
Blaser M., Młyn turbinowy i motorowy. 2396.
Blass A. M., Fabryka wyrobów szmuklerskich. 4008
Blaser P., Fabryka lnu i batów. 4154
„Blask" Tow. Akc. w Poznaniu. 1998 i 5639
„Blachownia", Huta państwowa 325
Blausztajn Leon, Łódź, ul. Pr. Narutowicza 38. (p. ogł. za tekstem str. 440, L. 2637).
Blasenstein M., Fabryka czapek i kapeluszy. 4195
Blaustein A., Tow. „Oleum" w Warszawie, Oddzia w Żyrardowie. 5313
Blas M. i Ch. Wirgin, Tartak. 3272
Blachnicki Br., Tartak. 3281
Blankstein J., Fabryka wyrobów wełnianych. 3594
Blaufuks S., Hurtowa sprzedaż materjałów drzewnych. 6384
Blana A., Biuro budowlane. 5015
Bleżowski B., Otwock. (p. ogł. za tekstem str. 426, L. 2067).
Blechman Sz., Brześć n. B. 2934
Blitz S. i S., Przedsiębiorstwo maszyn do szycia. (p. ogł. za tekstem str. 458, L. 2978).
Blich Hersz, Rafineria nafty. 1826
Blinder i M. Rogowski, Hurtownia tytoniowa. 5907
Blinder Anna w Warszawie. 6043
Blitz F., Sztuczna farbiarnia i chemiczna pralnia. 4326
Bloch L., Zakład pończoszniczy. 3987
Bloch W., Wołkowysk. 4616
Bloch Lejzor i Morduch Sztajfsztajn, Smolarnia. 1749
Bloch Edmund, Odolanów. (p. ogł. za tekstem str. 437, L. 2589).
Bloch S., Tarnowskie-Góry. 188
Bloch H., Borysław. 238
Bloch J. i S. Eger, Dom ekspedycyjny. 6994
Blumenfrucht M., Handel ziemiopłodów. 5835
Blumenfeld Dr. i S-ka, Kantor zakupu zboża i mąki. 5859
Blumtrytt K., Fabryka wyrobów pończoszniczych. 4003
Blumenfeld H., Fabryka produktów chemicznych. 2025
Blumer F. w Śniatynie. 6510
Blumental K., Restauracja. 6309
Blum M., Myszyniec. 6576
Blumenfeld, Szuster i Jakubowicz w Będzinie. 6443
Blumenkranc i Majzic, Fabryka nici. 3847
Blum i Monitz", Fabryka przetworów chemicznych. 2104
Blunek, Dubose, Renner i S-ka. „Quebracho" T. A., Fabryka ekstraktów garbarskich. 2125
Blumwe C. i Syn, Oddział Zjednoczonych Fabryk Maszyn „Unia". 722
Blumsztein i J. L. Szlajfer w Kutnie. 2172
Blum O., Zakład stolarsko-meblowo-budowlany. 3405
Blumenkranz B., Fabryka przędzy bawełnianej. 3483
Blumenfeld Moszek i S-ka, Fabryka tektury. 4386
Blumenfelda I. Synowie, Handel skórami surowemi. 6808
Blumenfeld H., Fabryka wyrobów skórzano - galanteryjnych. 4310
Blunek J. C. H., Zakłady garbarskie. 4642
Błaszczyński W., Łódź. 6185
„Bławat", Dom handlowy w Brześciu n. B. 6550
„Bławat", wł. B. Gęstwicki, Nowe-Miasto. 6572
Błachowicz H. A. w Suwałkach. 6874
Błaszczyński W., Fabryka cegły piasko-wapiennej i tartak parowy. (p. ogł. za tekstem str. 461, L. 2880).
„Bławat Polski", Fabryka materjałów wełnianych. 3600
Błędowska Spółka Koszykarska, kultura wikliny, koszykarstwo. 3442
Błocki Fr., Kawiarnia „Wiedeńska", Lwów. 6125
„Błonie", „Mszczonów" i „B-cia Stabrowscy", Zjednoczone Polskie Fabryki Zapałek. 1915
Błoński Walerjan, Obrońca sądowy, Horochów na Wołyniu.
Błoszkowski Br., Grand-Cafe (p. ogł. w tekście str. 209)
Boas Izrael, Tkalnia i manufaktura towarów łokciowych. 3796
Bober Ł., Fabryka wyrobów cementowych. 1260
Bobi i Mazgajski, Fabryka tasiem. 4052
Bochyński Br., Tkalnia mechaniczna. 3780
Bochińska H., Piwiarnia. (p. ogł. za tekstem str. 464, L. 2889).
Bochner H. w Miechowie. 6460
Bochner Zygfr., Drogerja. 5756
„Bolechów", Państwowa żupa solna. 311
Bochenkiewicz R., Odlewnia żelaza. 468.
Bochyński M. i G. Trzcińska, Apteka. p(. ogł. w t. str. 232)
Bochmer i Preul, Architekci, przedsiębiorstwo budowlane. 5053
Bock J., Dom agenturowo - handlowy, artyst. szkło i fajans. 5611
Bochińscy B-cia, Bydgoska fabryka szczotek i pędzli. 4753
Bocian B., Drukarnia. 4500
„Bodzechów", Parowa fabryka cegły zwyczajnej, Nowak, Piotrowski, Röhr i S-ka. 1565
Boduch J., Hurtowa sprzedaż i skład nasion oraz nawozów sztucznych. 5843
Bodnar M., Huta szklana. 1471
Bodnar J. w Nadwórnej. 2548
„Bodzechów", Zakłady żelazne i papiernia, Bodzechów. 361 i 4350
Boettcher W. Nast., właśc. A. Kulwicki, Dom przewozowy i ekspedycyjno-handlowy. 6996
Bogusz L., Głowno. 2266
Bogusławski W., Piekarnia parowa. (p. ogł. za tkstem str. 466, L. 3047).
Bogusławski J., Pracownia wyrobów powroźniczych. 4153
Bogdański Edmund, Łódź. 6140
Bogdanowicz M. i Magierkiewicz L. w Baranowiczach. 2538
Bogdański, Trenner i S-ka, Litografja. 4522
Bogacki Wł., Ostrowska Hurtownia Kolonjalna. 7472
Bogacki R. dawniej L. Michalski w Radomiu. 5961
Bogusławski K., Skład szkła, kryształów, porcelany i szyb. 5573
Bogusiewicz M. i Kokocha K., Młyn parowy. (p. ogł. za tekstem str. 477, L. 3224).
Bogucka A., Restauracja. (p. ogł. za tekstem str. 380, L. 1283).
„Bogusławka" Huta szklana, Wilkoszewski S. 1466
Bogaty L. inż. i J. Wingin, Fabryka wyrobów metalowych. 528
Bogusławski Wacław, Cegielnia. 1566
Bogdański Prus Stan., Gospodarstwo przemysłowo - nasienne. 5852
Boguszewski Cz., „Skaol", składy i rafinerje benzyny, olejów i nafty. 1791
Bogner Stanisław i S-ka, Kopalnia nafty „Jubileusz". 270
Bohner B., Handel skórami. 6779
Bohm A. C., Dom bankowy. 7311
Bohne R. i S-ka, Fabryka cykorji. 2893
Bohdziewicz J., Restauracja „Sielanka". (p. ogł. za tekstem str. 388, L. 1404).
Bojarski J., Tkalnia mechaniczna. 3776
Bojarski W. i S-ka, Odlewnia metali. 566
Bojarski W. i S-ka, Drzeworylnia. 4544
Bojańczyk W., Browar i słodownia. 2760
Bojarski A., Mechaniczna tkalnia. 3795
Bojanowska M., Skład win i wódek. (p. ogł. za tekstem str. 441, L. 2660).
„Bolesław", Kopalnia węgla. 171
„Bolęcin", Kamieniołomy dolomitowe, A. Chwalibóg. 72
Bolechów Salina. 5410
„Bols", Liqueurs Fines. 2634
Bolimów, Majątek (p. ogł. w tekście str. 211)
Bolesławski B., Hotel Centralny i Restauracja. (p. ogł. w tekście str. 233)
Bomba Jan, Restauracja. 6283.
Bonin P., Przedsiębiorstwo budowlane. 5029
Bonhart B. w Będzinie. 5983
Boniowski Fr., Warsztat kołodziejski. 3360
Bonus P. i J. Weksler, Tkalnia. 3783
Bona i S-ka,Mikołajów. 5383
Bońkowski Józef i S-ka, Zakłady i biuro elektrotechniczne. 1130
Boryszański O., Krajowa Przetwórnia Produktów Chemiczno-Technicznych. 2060

Borus J., Brodnica n. Drwęcą. 2579, 5788, 5892 i 6075
Boryczko Julja, Restauracja. (p. ogł. za tekstem str. 448, L. 2771).
Borzęcki J., Masarnia i sprzedaż mięsa. (p. ogł. za tekstem str. 454, L. 2948).
Boryszańscy B-cia. (p. ogł. za tekstem str. 459, L. 2995).
Borman T., Szarpania i zgrzeblarnia. 4137
Bornstein Z. Sp. Akc., Tomaszów-Maz. 3542
Borowski i Teodorowicz, Łuck. 3104
Borzestowscy B-cia w Kartuzach 2876 i 6017
Borkenhagen R. w Łodzi. 4531 wie. 7194
Borman, Dentysta, Inowrocław (p. ogł. za tekstem str. 417, L. 1912).
Bornstajn i Rajchbart B-cia w Łasku. 4608 i 6712
Boraks B-cia w Kaliszu. 3964
Borowicz i Berman, Białystok. (p. ogł. za tekstem str. 385, L. 1368).
Boraks Bracia i Bracia Fuks, Handel końmi. 6827
Borowy Bracia, Sp. z o. o. 7433
Borus i Czerwiński, Fabryka wódek i likierów. 7466
Borkowski Ł. J., Sp. Akc. Handlowo - Przemysłowa „Elibor". 7556
Borchólskich B-ci. Dom handlowo-ekspedycyjny. 6977.
Boruchowicz D., Słucki A. i Kacman J. w Hancewiczach. 2186 i 3138
Borkowski J., Garbarnia. 4686
Borkowski P., Fabryka mebli. 3398
Borger Ign., Skład mąki. (p. ogł. za tekstem str. 472, L. 3150).
Borgenicht I. i M. Intrater, Fabryka sygnatur aptecznych. 4407
„Borowiczka" S. A.' Cukrownia. 2792
Borawski T. L., Fabryka pluszu. 3938
Borger Herman i S-ka, Wykończalnia wyrobów wełnianych. 1620
Borensztejn, Górny i Fuks, Farbiarnia, bielarnia, deseniarnia i apretura. 3924
Boriński L. w Katowicach. 6037
Bornstein Salomon, Cegielnia. 4026
Boraks Samuel, Tkalnia. 3769
Borer M., Fabr. artyk. chemicznych „Higjena". 1986
Borek, Fabryka maszyn i odlewnia żelaza i metali. 420. 762 i ogł. przed tekstem str 139, L. 398.
Boruchowski E. i Lemkowicz, „Czeladź", Łom kamienia wapiennego. 37
„Borów" Majątek. 4922
Borowiec K., Młyn parowy. 2406
Borkowski Ł. I., Warsztaty mechaniczne. 968.
„Bory", Kopalnia węgla. 130
„Borówko" Majątek, Fr. Żmigrocki. 4903
„Borysław", Tow Akc. dla Przemysłu Wosku Ziemnego i Oleju Skalnego. 243
Borkowski Ł. J., Kopalnia rudy żelaznej. 211, 212, 216.
Borecka Julja, Kopalnia nafty „Marjan". 271.
Borst A. G., Fabryka sukna. 3558
Borowski G., Fabryka broni sieczej. 477.
Boral O., Handel zbożem. 5858
Bornsztajn J., Handel nasionami i ziemiopłodami. 5881
Borkowski Fr., Skład mebli. 6383
Bornsztein A., Hurtowy skład papieru. 6672
Boszwic E., Brześć n. B. 5460
„Bośnia" Fabryka papierosów. 3043
Botwin, Krańcza i S-ka, Fabr. mydła. 1885
Bothe R., Fabr. kas ogniotrwałych. 791.
Both A., Biuro instalacyjne. 5175
Botwin I., Fabryka koszykarska wózków dziecinnych i mebli bambusowych. 3440
Botkowski, Suwałki. 5357
Boye J., Warsztat elektrotechniczny. 1126
Bożym W., Warsztaty mechaniczne. 478
Bożedaj E., Sklep polski „Jedność". 7421
„Bór" Pierwsza Małopolska Fabryka Wyrobów Drzewnych. 3423
Böhme i S-ka Sp. Akc. w Łodzi. 3758
Böhnke Ryszard, Laboratorjum Chemiczne. 2133
Brand Izak i Botwin Elukun, Fabryka i handel kamieniami młyńskiemi. 1256
Brafman M. L., Handel win i wódek. (p. ogł. za tekstem str. 389, L. 1418).
Brauer K., Fabryka sznurowadeł 3841
Bratman M. i M. Makowski, Cegielnia. 1527
Brach Wł., Cegielnia parowa. 1579
Braun Wł. i H. Kowarzyka Synowie, „Niedźwiedzia - Góra" wyrób szutrów i kamienia bazaltowego. 19
Braw i Keh, Skład wódek i piwa. 6293
Brandenburg A., Fabryka maszyn i kotlarnia. 640
Brauliński Fr., Browar parowy. 2720
Brama T., Pinczów. (p. ogł. za tekstem str. 405, L. 577)
Bratman S. N., Żarki. 4619
Brandes L. i Kaweberg K., Drukarnia. 4480
Braun i Weikert, Koncesjonowane przedsiębiorstwo elektrotechniczne. 5146
Brailem, Mechaniczna fabryka obuwia, wł. B. Dąbrowski i W. Lemańska. 4257
Brajtberg I., Handel bydłem. 6826
Brandes i Kaweberg, Drukarnia. 7580
Braun i Rowiński, Fabryka wyrobów trykotowych i szmuklerskich. 3998
Branzel B. i I., Sklep kolonjalny. (p. ogł. za tekstem str. 414, L. 738).
Brański W., Sklep spożywczy. (p. ogł. za tekstem str. 414, L. 737).
Brandstätler R. i S-ka, Wytwórnia ubiorów męskich. 4194
„Braunek i Foss", Parowa fabryka kapeluszy. 4199
Brass Wilhelm i Synowie, Farbiarnia przędzy bawełnianej. 3908
„Bracia Perlis Spadkobiercy", Odlewnia żelaza i fabr. maszyn. 499, 777, 894.
Braksator A., Zakład kotlarski. 625
Brandes Jakób i S-ka, Fabryka pasty do obuwia, podług i innych. 2059
Brams Sz., Olejarnia. 2871 470. L. 3117).
Brandt J., Fabryka cygar. 3044
Brand S., Magazyn obuwia i bielizny. (p. ogł. za tekstem str.
Braun A., Restauracja. (p. ogł. za tekstem str. 470, L. 3118).
Brand M., Zakład koszykarski. 3444
Braun H., Fabryka wyrobów wełnianych. 3577
Brauliński Fr., Browar parowy. 2744
Brandel M., Olejarnia. 2846
Braunberg S. i S-ka, Skład skór. 6753
Bratman M. Ch., Dom handlowy. 6766
Brand J., Handel końmi. 6794
Brand B., Hurtowy skład piwa żywieckiego, hotel i restauracja. 7431
Braun E., Restauracja. (p ogł. w tekście str. 224)
Bragilja, Dom Handlowy. 5924
Brach, Dzikwoski i S-ka, Małopolska fabryka skór i pasów. 4691
Bratman N. I., Garbarnia. 4670
Braun S., Fabryka szelek i podwiązek. 4311
Brac J., Skład węgla i piwa. 7550
Brener J., Restauracja. 6266
Bresler I. i Najman A., Warsztaty tkackie i przędzalnie. 3731
Breitbart C., Fabryka sukna i towarów wełnianych. 3578
Brendla J. SS-rowie, Browar. 2757
Breliński J., Biuro meljoracyj rolnych i pomiarów gospodarczych. 5052
Bremenja, Wysyłkowy dom cygar. 5944
Breier M., Komisyjny skład i sprzedaż zboża. 5828
Breiner N., Tkalnia zarobkowa. 3798
Brener I. w Hrubieszowie. 6020
Brendel St. i Ambroszkiewicz K. w Ostrowiu. 2533
Brener i Dajches, Fabryka skór. 4632
Breliński St., Lubliniecka fabryka likierów, Lubliniec. 2603
Brettler Jonasz, Fabryka worków i wszelkich wyrobów z juty. 3882
Breitbard M. i S-ka, Fabryka pluszu. 4027.
Bredt E. i S-ka, Odlewnia żelaza. 456
Bressler A., Skład win i wódek. (p. ogł. za tekstem str. 397, L. 1554).
Brejdbard M., Kobryń. 2286
Brener Z. w Lublinie. 5353
Briggs E. Bracia i S-ka, Przędzalnia wełny. 3693
Briill, Krische i Wolf, Fabryka sukna. 3593
„Bristol" Lewiu A., Fabryka gilz 4403
„Britanja" Biuro ekspedycyjne. 7056
Brill i Tuch, Ekspedycja. 7059
Brieger E. i S-ka w Katowicach. 4975
„Bristol", Restauracja. 6227
„Bristol", Hotel i restauracja, Zygm. Zehngut. 4866
Brill Jerochim w Białymstoku (p. ogł. za tekstem str. 223, L. 1408).
Brisk M. L., Łódź. 4020
„Bristol", Hotel i restauracja, Leonard Wilczyński. 4911, 6255
„Britanja", Fabryka wyrobów ceramicznych. 1332
Brodnicki i Nowicki, Polska wytwórnia nici. 3828
Bronikowski J., Szaniawski W. i St. i Wł. Psarscy. Kopalnia kamienia wapien. „Pereświt". 52
Brożek J., Restauracja i cukiernia. 3008, 6252
Brokman J. inż., Kalisz. 851
Bronsztein M., Mińsk-Maz. 6342
Bronak P., Ostrów. 6515
Brostek A., Komorów-Ostrowiecki. 1529
Bronica W. w Słonimie. 2560
Bromberger B. i Pozner w Brodnicy n. Drwęcą. 6482
Brodowski St., Handel win i wódek. (p. ogł. za tekstem str. 462, L. 3001).
Bronikowski A., Dobra „Łęka". (p. ogł. za tekstem str. 464, L. 2891).
Bronak M., Zambrów. 4628
Broderzon I., Myszyniec. 6577
Broniewski B., Cegielnia parowa. 1599
Broda J., Toruńska fabryka zamków. 463.
Brodt H. J., Fabryka mydła i mydełek toaletowych. 1884
Brodwar, Handke H. 2763
Broszkiewicz F., Skład broni i przyborów myśliwskich. 5424
Brojer W. F. i Majewski H., Przedsiębiorstwo budowlane. 4970
Bronsztejn Sz., Handel win i wódek. 5959
Broniewski J., Handel drzewem. 6378
Bronowski A., Handel żelaza i artykułów budowlanych. 5486
Brokman Maurycy inż., Biuro patentowe. 4960
Brożek I., Agencja handlowa nawozów. 5856
Brojdy i Syn, Dom handlowy. 7104
Brown i Boveri, Polskie zakłady elektryczne, fabr. maszyn elektrycznych i biura elektrotechniczne. 1145
Bromberg Zelig, Wyrób towarów włókienniczych. 3797
„Bronda", Fabryka karmelków i czekolady w Lesznie. 2967
Browar, A. Riedla. 7533

Browaru Arcyksiążęcego w Żywcu i Zakładów Przemysłowych w Tenczynku, Reprezentacja Grajower R. 2732
Browar Cemacha J. i Mincberga. S. 2705
„Browary Chełmińskie". 7417
Browar Drozdowski, Hurtowy skład piwa. (p. ogł. za tekstem str. 428, L. 2091).
Browar „Guzów", Feinberg M. 2751
Browar, Gawroński N. 2747
Browar i Majątek „Łazek". 2733
Browar i słodownie „Szopen" Tow. Akc. w Wilnie. 2704
Browar i słodownia w Łowiczu, Rejnech Henryk. 2700
Browar i fabryka limoniady, Six Al. 7531
Browar i słodownia, Ende K. 2716
Browar i słodownia, „Kobylepole". 2719
Browar i fabryka słodu „Karolówka". 2749
Browar i cegielnia, B-ci Haeusler. 1531, 2722
Browar i fabryka octu, Keilich G. 2659, 2710
Browar i fabryka słodu, Wilczek L. 2702
Browar, Jaworska J. 2759
Browar, J. Niepielskiego. 7513
Browar, Keilich B-cia. 2758
Browar, Keilsohn Al. 2745
Browar „Luksenburg", G. Koplewicza. 2741
Browar, Mosz K. 2752
Browar ostrołęcki i słodownia, Kowalski A. 2728
Browar parowy i fabryka wód mineraln., J. Hajdecki. 1954, 2731.
Browar Parowy i Słodownia w Kutnie. 2699
Browar parowy, Paschek F. 7452
Browar, Papiermeister SS-owie. 2718
Browar parowy, Anstadta K. SS-reowie. 2711
Browar parowy i fabryka słodu, Kowalski J. 2754
Browar parowy „Tomas". 2755
Browar parowy, Anstadt Z. 2742
Browar parowy, Juściński B. 2748
Browar parowy, Pomeraniec B-cia. 2721
Browar parowy, Lutosławskiego Fran. S-wie i S-ka. 2723
Browar parowy, Sejneński O. 2709
Browar Rybnicki, Herman Müller, 2787
Browar Rawski, Weinsztein L. i Szredni Sz. 2715
Browar, rafinerja spirytusu, fabryka rumu i likierów, Mühlstein i Spindel. 2549, 2714
Browar Suwalski Udziałowy w Suwałkach. 2708
Browarek S. i Grodek J., Żyromin. 2318
Browar, Siz R. 2761
Browar „Salwa". 2756
Browar, słodownia i fabryka lodu, Sommer W. i S-ka. 2743
Browar, słodownia, fabryka wód owocowych, Szwede K. 2730
Browar Tow. Akc. dawniej D. Sercarz w Będzinie. 2706
Browar, Tejtel B-cia. 2718
Browar w Pińsku. 2703
Browar X. X. Sanguszków. 2740
Browar Zamkowy w Cieszynie dawniej Arcyksięcia Fryderyka Habsburga obecnie prowadzony przez Zamkowe Zakłady Przemysłowe S. A. w Cieszynie. 2735
Brózda J. i S-ka, Lidzbark. 3383
Brunnarius i Call, Fabryka wyrobów rogowych. 4287
Brunmengraben Regina, Wyrób sznurówek. 4214
Bruch Józef w Ostrowiu. 3370
Bruk i Roguźnicki, T-wo „Mukomol", fabryka kamieni młyńskich. 604
Bruliński M., Zakład ślusarsko - mechaniczny. 729.
„Bruyere" Laboratorjum perfumeryjne. 1975
Brun Krzysztof i Syn, Skład towarów żelaznych. 5393
Brustowski Sz., Gostynin. 5355
Brukner M. i I. w Będzinie. 5449
Bruski Celestyn, Nakło n. N. (p. ogł. za tekstem str. 451. L. 2925).
Brudziński B., Hennberg L. i Mladecki L., Fabryka wyrobów z żelaza i drzewa „Wóz" 1029
Bruks Bernard, Hotel. (p. ogł. za tekstem str. 460, L. 2866).
Brüll Ad. i S-wie, Przedsiębiorstwo ekspedycyjne. 7017
Brünner Bracia, R. Ditmar, Fabryka lamp i wyrobów metalowych. 519
Brykczyński B., Hurtownia kolonjalna (p. ogł. w tekście str. 199)
Bryl i Płotkin B-cia, Tkalnia mechaniczna. 3781
Bryłowski M., Dom Rolniczy. 5805
Brygiewicz W. i Zuker M., Instalacje elektryczne i fabryka transformatorów i t. p. 1125
Bryzemejster N. i S-ka, Fabr. wyrobów metalowych. 793.
Brykner Bolesław i S-ka, Warszawa. 6557
„Brześć Kujawski", Cukrownia. 2796
Brzeziński i Kehlson, Browar. 2750
Brzeziński H. J., Przedstawiciel poznańskich i pomorskich fabryk ceramicznych. 5608
Brzeziński K. i S-ka, Fabryka klisz drukarskich. 4543
Brzeziński A., Parowa cegielnia. 1619
Brzeska Centrala Gumowa w Brześciu n. B. 6844
Brzescy Bracia, Toruń. 6585
Brzek M., Fabryka wyrobów lnianych i bawełnianych 3815
Brzezińska B. SS-rowie, Cegielnia. 1561.
„Brzask", Sp. Przemysłowo-Handlowa w Katowicach. 5365
Buber O., Przedstawicielstwo fabryki maszyn rolniczych. 5513
Bubryk M. i S-ka, Sokółka. 4617
Buchholtz T., Fabryka powroźnicza. 4161
Buchholtz L., Fabryka skóry i garbarnia. 4651
Buchman Fr. i M., Garbarnia. 4662
Buczkowski W., Pomorska kwaszarnia kapusty i ogórków. 6048
Buchwald H., Wyrób kartonów. 4433
Buchwald i Gołaś w Ostrowiu. 6982
Buchwajc S. w Łodzi. 6875
Buchsbaum O., Fabryka wódek i likierów. 2656
Bucholz i S-ka, Fabryka mech. warsztatów tkackich. 3788
Budzyński W., Hotel Wielkopolanki. (p. ogł. w t. str. 220)
Budny N., Fabryka papieru. 4444
Budzyński w Pniewie. (p. ogł. za tekstem str. 217, L. 1391).
Budowlana Spółka Akcyjna Karol Korn. 1547, 3222, 3322, 4999
Budzyński St., Apteka. (p. ogł. za tekstem str. 469, L. 3095).
Budziszewski J., (p. ogł. za tekstem str. 464, L. 2894).
Budowa maszyn i konstrukcyj żelaznych: „Koldama". 742
„Bug" Tow. Przem. Leśne. Oddział w Uściługu. Centrala Kraków. (p. ogł. za tekstem str. 471, L. 3140).
Bugajski A., Fabryka sukna. 3606
„Bug", Dom Handlowo-Przemysłowy. 6845
Bugaj A., Fabr. maszyn i narzędzi rolniczych. 910
Buhle R., Ślusarnia żelazo-konstrukcyjno - budowlana i artystyczna. 765
Bujakowski Z., Biuro Handlowe. 5514
Bujwida Prof., Zakłady dla wyrobu surowiec i szczepionek, 2166
Bujak Wojciech, Łódź. 6159
Bukowiecki K., Polski Dom Handlowy. 5494
Bukiet A. M., Handel nasion i fasoli. 5836
Bukowski W., Tartak. 3202
Bukszewicz W., Wyszków. 6554
Bukiet B-cia, Łódź. 3971
Bukowski St., Szpetal. 4854
Bukowski B., Handel win i wódek. (p. ogł. za tekstem str. 408, L. 587).
„Bukowno", Kopalnia dolomitu, Topolski. 70
Bukowski Marjan, Mszczonów, w. Warszawskie.
Buki Józef, wyrób waty. 3953
„Bukol" Chemiczne laboratojum. 2155
Buliński F., Hurtownia cygar. 5921
Bullmann H., Restauracja i Hotel. 7430
Buliński, Fabryka papierosów. 3049
Buliński Feliks w Lesznie. 6456
Bułka A. i M. i Karo H., Młyn parowy (p. ogł. w t. str .207)
Buławski J., Hotel i restauracja pod Białym Orłem. (p. ogł. w tekście str. 220)
Bunikiewicz T. G. Dr., Adwokat (p. ogł. w tekście str. 205)
Bunimowicz B., Handel wódek. (p. ogł. za tekstem str. 400, L. 1600).
Burtan St. i S-ka, Dom rolniczo-handlowy. 5870
Bursztyn M., Skład nasion, owoców suszonych i produktów strączkowych. 5874
Burakowski A., Hurtowa dostawa artykułów żywnościowych i handel trzodą chlewną. 6763
Bursztyn Wł., Handel towarów korzennych (p. ogł. w tekście str. 187)
Bursztejn Pinchus, Pracownia grawerska. 4535
Burg i Grebel, Fabryka papieru. 4448
Bursztyn I., Myszyniec. 4861
Burdziński A. i Świderski K. w Szczekocinach. 2207
Bursztejn M., Prużany. 5457
Bursztyn S., Kolno. 6104
Bursztyn Marceli, Handel towarów korzennych i farb, wyszynk i pokoje do śniadań. 5742, 6254
Burak B-cia, Warsztat i fabryka parowozów. 969
Bursztyn D., Fabryka wyrobów pończoszniczych. 3999
Buszyński St., Przedsiębiorstwo tłoczenia, magazynowania i zakupywania ropy do oczyszczenia. 5124
Buszmic H., Brześć n. B. 4250
Buśko, Biedrzycki i Żebrowski w Ostrowcu. 2515
Butek Fryderyk, Fabryka drobnych wyrobów żelaznych. 409
Butelski J., Fabr. trumien i ornamentów metal. 808
Buza Cz., Hurtownia w Toruniu. (p. ogł. za tekstem str. 390, L. 1442).
Büttnera K. SS-rowie w Bielsku i Białej. 3531
Büttner Laura, Piekarnia i mleczarnia. 2488
Byczek F., Skład towarów kolonjalnych i spirytualji. (p. ogł. w tekście str. 234)
Byczyszyn M., Fabryka parowozów. 978
Byczkowski T., Lubień. (p. ogł. za tekstem str. 432, L. 2151).
Bydgoska fabryka pilników i narzędzi, Granobs i Kozłowski. 1099
Bydgoska Palarnia Kawy, Wł. Łuczkowski i M. Żbikowski. 2884
Bydgoska Fabryka Cygar. 3030
Bydgoska fabryka szczotek i pendzli, Bochińscy B-cia 4753
„Bydgoszcz", Gazownia i fabryka chemiczna. 1729
Bydgoska fabryka wyrobów woskowych i świec, Szymański Józef. 1882
Bydgoska fabr. zapałek „Promień". 1929
Bydgoska parowa fabryka cegieł, dachówek i sączków, W. Łukowski. 1628
Bydgoska Fabryka Przetworów Chemicznych. 2099
Bydgoska fabryka pilników i narzędzi Granobs i Kozłowski. 1045
Byk M., Fabryka luster i szlifiernia szkła. 1448
Bykowski Abr. i Braun Noel, Tkalnia mechniczna. 3819
Bylicki A. dr., wszech nauk lekarskich. (p. ogł. przed tekst. str. 167, L. 555).
Bystrzycki Michał, Parowa fabryka wyrobów stolarskich i posadzek. 3935

Bystroń F. i Pürtze R., Pierwsza pomorska fabryka wody kolońskiej. 1959
Bytner J., Browar. 2764
„Byt", Zakłady ślusarskie. 816
Bytner Cz., Browar i słodownia, Nowy-Dwór. 2726
Byteński, Narkuński i B-cia Charłub, Dou Handlowy. 6927
„Bzin", Fabryka farb. 2028

C

Cacka Sz. „Oleum", Dąbrowice. 1761
Caesar Wollheim, Koncern Węglowy. 95
„Cafe-Cristal", Łódź. (p. ogł. za tekstem str. 217, L. 1389 i str. 366, L. 2513).
„Cafe-Atlantic", Katowice. 6119
Cajlinger A., Brześć n. B. 6532
Cajzner H., Fabryka kafli, 1392
Calel i Tabakman, Fabryka pluszów, wyrobów wełnianych i bawełnianych, 4030
Calderara - Bankmann S. A. Fabryka mydeł toaletowych i wyrobów perfumeryjnych. (p. ogł. za tekstem str. 473, L. 3161).
Call i Brunnarius, Fabryka wyrobów rogowych. 4287
„Carbo", Tow. handlowe. 5339, 6039
Carroni, fabryka guzików. 4303
„Cazimi" Metamorphosa, Warszawa. 5651
Ceaser i Feigel, Fabryka papierosów. 3050
Cebuchowska H., Restauracja, 6275
Cederbaum F., Drukarnia. str. 164, L. 33
Cederbaum J., Dom Handlowy. 6381
Cegielski H., Wytwórnia maszyn rolniczych i wagonów, odlewnia stali i żelaza, Poznań, 383, 875, 958
Cegłowski L., Stryków. 1221
Cegielnia, A. Roszkowski, 1517
Cegielnia, Abel O. i F. Miller, 1639
Cegielnia, Brzezińska B., Sukces., 1561
Cegielnia, Bogusławski W., 1566
Cegielnia, Bornstein S., 1620
Cegielnia, Bratman M. I. i Makowski M., 1527
Cegielnia, Brostek A., 1529
Cegielnia, Becher J. i Dienstag D., 1625
Cegielnia, Dembiński St., 1570
Cegielnia, Fiszer i Oberman, 1616
Cegielnia „Feliks", K. Goldman, 1535
Cegielnia, Fijałkowski Al., 1617
Cegielnia „Glinice", 1572
Cegielnia, Gierycz Jan, 1571
Cegielnia, Geisler G., 1615
Cegielnia „Gliny", Zbiersk, 1553
Cegielnia Hofmanowska, Pluder Fr. i Sowa J., 1518
Cegielnia i garncarnia, Sandomierskie Stowarzyszenie Budowlane, 1576
Cegielnia, Ingster i S-ka, 1578
Cegielnia, I. Sitko, 1594
Cegielnia, Imiłkowscy B-cia, 1614
Cegielnia i budownictwo, Silberstein M., 1649
Cegielnia i tartak parowy, Haase F., 1641
Cegielnia, Jan Kupiecki, 1574
Cegielnia, J. Medwecki, 1589
Cegielnia, J. Niemyj, 1530
Cegielnia, Jaromiński H. ks., 1612
Cegielnia „Jadwigów" Tomasza Głowackiego. 1512
Cegielnia. K. Gliński. 1540
Cegielnia, Krasińskiego S., 1627
Cegielnia, „Krostkowo", 1636
Cegielnia kręgowa, „Sobniów", 1595
Cegielnia kręgowa i fabr. dachówek, Bielawski J., 1613
Cegielnia kręgowa, Schönfeld M. Dr. i Dr. D. Goldberg, 1652
Cegielnia kręgowa i fabryka dachówek, Spiro Salamon i S-ka, 1651
Cegielnia kręgowa, B. Zakościelny, 1608
Cegielnia kręgowa, Bielawski St. i Bok W., 1607
Cegielnia, Krassowski L., 1656
Cegielnia, Krieg F., 1526
Cegielnia, L. Holzer, 1586
Cegielnia, Lange R., 1525
Cegielnia maszynowa, Bank hipoteczny, 1578
Cegielnia masz., Forscher Chaim, 1583
Cegielnia Malinowski. 1563
Cegielnia, Michalewski, 1601
Cegielnia masz., S. Kirsch, 1587
Cegielnia, M. Guttmann, 1585
Cegielnia maszynowa, Zofja Zawadzka i S-ka, 1598
Cegielnia maszynowa, L. Traubmann, 1596
Cegielnia maszynowa, R. Rottermann, 1592
Cegielnia maszynowa, Sikorski i Bergmann, 1650
Cegielnia maszynowa, Br. Postawka, 1591
Cegielnie, Marek I. 1630
Cegielnia, Magner N., 1634
Cegielnia, Neuberger Josef Senior, 1528
Cegielnia parowa, Langner R., 1631
Cegielnia parowa, wyrób cegły wszelkiego rodzaju, dachówki i sączki, Matysiak F. 1632
Cegielnia parowa, Medzeg A., 1633
Cegielnia, Peiser M., 1638
Cegielnia parowa, Kronbach M. Synowie, 1640
Cegielnia parowa, Bengelsdorf A. i S-ka, 1560
Cegielnia parowa, Hr. Mycielski, 1590
Cegielnia parowa, Adler W., 1556
Cegielnia parowa, „Gostymin", 1554
Cegielnia parowa, Szajna Jan i S-ka, 1624
Cegielnia parowa, Lompa W., 1630
Cegielnia parowa, Tiger W., 1635
Cegielnia parowa, Brach Wł., 1579
Cegielnia parowa, H. Dolański, 1582
Cegielnia parowa, I. Goldmann, 1584
Cegielnia parowa, Bohdan Broniewski. 1599
Cegielnia pierścieniowa, St. Ustynowski, 1597
Cegielnia parowa, Poterson F., 1621
Cegielnia parowa, Brzeziński A., 1619
Cegielnia parowa, Kindler H., 1648
Cegielnia parowa, Kriss, Bardfeld i Safran w Bóbrce. 1602
Cegielnia parowa „Herkules". 1538
Cegielnia parowa „Leopoldynów", Stefan Wiencek, 1523
Cegielnia parowa, Nehlipp J. (p. ogł. przed tekstem str. 256)
Cegielnia parowa „Załachowo". (p. ogł. w tekście str. 210).
Cegielnia parowa, Gutzman A., 1642
Cegielnia parowa i wapiennik, M. Schwarz. 1172, 1551
Cegielnia parowa, Skutecki J., 1647
Cegielnia parowa, Szczyszek J. i R. Laskowski, 1644
Cegielnia parowa i tartak, Szuda Jadwiga, 1645
Cegielnia parowa, „Feliks", 1610
Cegielnia parowa i młyn, Kluka J., 1611
Cegielnia parowa, Nyklewicz i Lasota, 1605
Cegielnia parowa, Wyrób tektury smołowcowej, kleju i szwajsarnia wełny B-cia H. G. i F. Fein. 1478, 1539, 3200
Cegielnia, Rubaszek St., 1653
Cegielnia ręczna, Tarnowski Z., 1626
Cegielnia, S. Kmak, 1588
Cegielnia, Sadow S., 1655
Cegielnia, Sztencel Fr. i Fr. Wencke, 1654
Cegielnia, Schwersenz B., 1646
Cegielnia, Szpryngier K., 1657
Cegielnia, Sznajder A., 1658
Cegielnia, Schneid Eisig, Lam Eisig, Witzkum i S-ka, 1659
Cegielnia, Schweling F., 1643
Cegielnia, Szubra Franciszek i S-ka, 1637
Cegielnia udziałowa, Zielonki, 1580
Cegielnia, Witold Kleniewski, 1600
Cegielnia, Wenske L., 1524
Cegielnia z wyrobem dachówek, Bieniewski W., 1604
Cegielnia „Zofjówka" Jakubowskiego. 1545
Cehape, Centrala dla Handlu i Przemysłu. 7420
Celniski K., Pracownia obuwia. 4283
Celkowski J., Drukarnia. 4496
Cementwaren und Kunststeincementowych, 1251
Cemacha J. i S. Mineberga Browar. 2705
Centrala Handlowa pow. Sieradzkiego w Sieradzu. (p. ogł. za tekstem str. 329, L. 2345).
Centrala samochodów. M. Naehring. 984
Centrala Automobilowa. Rich. Gehrke. 4932
Centralny Zarząd Dóbr, Cegielni i Tartaków parowych „Felicja". 1660, 3246
Centralny Zarząd Lasów Edwarda Zawidowskiego-Weissmanna. 3244
Centralny zarząd dóbr i przedsiębiorstw przemysłowych w Busku. (p. ogł. za tekstem str. 429, L. 2113).
Centrala Pługów, Fabryka części zapasowych dla pługów parowych i motorów. 464
„Central", Hotel i Restauracja. 4843
„Centralna" Kawiarnia, Kołomyja. (p. ogł. za tekstem str. 254, L. 1733).
Centrala Rolniczo-Handlowa, Kępno. 5809
Centrala Węgla, Leszno. 5336
Centralne Laboratorjum chemiczno-cukrownicze. 2158
Centralny Magazyn Mebli, Górecki W. 7528
„Centropa", Spółka oleju skalnego, 272
Centralny skład piwa Białostockiego Browaru „Dojlidy", ks. Lubomirskiego w Baranowiczach, (p. ogł. za tekstem str. 459, L. 2987)
Centralny Związek Producentów zboża i paszy w Krakowie. 5837
Centrala skór, Fabryka wyrobów z włosia. Oddział Rawicz. 4752
Centrala skór, Tow. Akc. Poznań Oddział w Gnieźnie. 4656
Centralna Drogerja, Głowacki K. (p. ogł. w tekście str. 215).
Centrala Oliw i Produktów Naftowych, Wichrowski W. 5379
Centrala maszyn i narzędzi, Sieradzki i Szulc. 5435
Centralna Spółka Krawiecka. 4185
Centrala Rolnicza, Wejherowo, 5396, 5822
Centralna Kasa Włościańska dla Rolnictwa, Przemysłu i Handlu we Lwowie Oddział w Dubnie. 7263
Centrala Kresowa dla Handlu, Przemysłu i Rolnictwa Oddział Zdołbunowski. 4873
Centrala Gumowa Brzeska, Brześć n. B. 6844
Centralny Skład Apteczny, A. Gąsecki, Płock. 5618
„Cerealia" Młyny Grudziądzkie. Oddział w Chełmży. (p. ogł. w tekście str. 191).
„Ceres" Dom Rolniczo-Handlowy w Żninie. (p. ogł. za tekstem str. 477, L. 3226).
Ceres, Tow wzajemnych ubezpieczeń od gradobicia. 7347
„Ceramika", Huta szkła i fabryka wyrobów piaskowych, 1454
„Cerata", Fabryka ceraty i wyrobów pokrewnych, 4050
„Ceramika", Fabryka kafli, 1378
„Cerania", Ostrów. 1837
„Ceramika", Suchedniowska ceramika. F. Minkowski i S-ka. 1325
Chackielewicz Sz. i Frejdkin I., Zakłady tkackie. 3668

Chajes i Schütz, Dom bankowy. 7307
Chamrath J., Mechaniczna tkalnia wełny. 3659
Chaskielewicz L., Skład mebli. 6409
Chazanowicz I. i B. Ronies, Mechaniczne zakłady tkackie. 3633
Chackiel J. i Kowieński Sz., Warsztaty tkackie. 3632
Chary J., Brześć n. B. 5361
Chaussures de Luxes „Stephan"-Damskie w Warszawie, Nowy Świat 47. (p. ogł. za tekstem str. 152, L. 890).
Charo i Bezruki, Sklep mebli. 6346
Chanowicz J., Pracownia krawiecka. 4205
Chait D., Piwiarnia. 6197
Charczenko T., Warszawska Cukiernia i Kawiarnia. 2995
Chaita Sz., Brześć n. B. 6347
Chadzycki A., Brześć n. B. 5795
Charlotte, Gwarectwo węglowe, 113, 1552
Charłab B-cia, Narkuński i Byteński, Dom Handlowy, 6927
„Charitas", Kopalnia ropy naftowej, Karol Klusik, 285
„Charlotta" Kopalnia nafty 274
Chajes T., Kopalnia nafty „Pax", 273
Chamiec L. i Woźnicki B., Zakłady wapienne, 1190
Charemza A., Laboratorjum chemiczn.-farmac.-kosmet. i pracownia środków wyjałowionych, 1967
Chacek W., Skład win, (p. ogł. za tekstem str. 392, L. 1460)
Chary H., Skład win i wódek, (p. ogł. za tekstem str. 411, L. 716)
Chądzyński St., „Orłów" Majątek. (p. ogł. za tekstem str. 470, L. 3119).
Chemische Fabrik vorm. Carlscharff et Co., Bogucice. 1665
Chełmica, cukrownia. 2798
Chemiczno - Przemysłowe Zakłady, Fabryki Kwasu Siarkowego, 1689
Chemiczno-techniczne laboratorjum, Duetsch F. 2121
Chemiczna fabryka i centrala elektryczna „Euskel". 2097
Chemiczna fabryka pasty do obuwia Gottlieb D. 2073
Chemiczna fabryka „Labar". Jankowski J. 2156
Chełmża, cukrownia. 2809
Chełmica, fabryka cukru. 2811
Chemiczne Zakłady w Częstochowie. 2008
„Chęciny", Łomy kamienia wapiennego i wapienniki, 32
Chilewicz A. i Mordchelewicz B-cia, Fabryka skór. 4629
„Chlewiska", Huta żelazna. 326
„Chłopska Nafta", Kopalnie Nafty, 244
Chłopski H., Cegielnia parowa, 1567
Chmielewski A. i S-ka, Fabryka wyrobów żelaznych. 479
Chmurzyński Florjan „Venus", Laboratorjum Chemiczne, 2147
Chmura M., Wieluń. (p. ogł. za tekstem str. 373, L. 1175).
Chmielowski L., Handel win i wódek, (p. ogł. za tekstem str. 61, 803)
Chmielnicki Abr., Skład wódek
Chodowiecki A., Skład papieru i matedjałów piśmiennych. 6653
gatunkowych, (p. ogł. za tekstem str. 421, L. 1980)
Chojnacki S., Fabryka maszyn. 480
Chomski A., Kobryń. 5673
Chomenlowski I., Łuniniec, 3086
Chojnacki J., Leszno. 6451
Chomik Br., Sarny. 5990
Chowaniec St., Drukarnia i litografja. 4524
Chomiak D., Introligatornia. 4465
„Chodzież", Gazownia miejska, 1726
„Cholewa", S-ka nafta, 275
„Chodzież", Fabryka porcelany i wyrobów ceramicznych, 1377
Choroszyński W., Fabryka ka-
Chorowicz J. i A. Nowakowski, Dom Handlowo-Rolniczy. 5882
fli, 1356
Chorzelski Lejzor, Dom handlowo-ekspedycyjny. 7100
„Chotcza", Kopalnia gipsu, S. Szymański, 89
Chocieszyński St., Laboratorjum chemiczno-techniczne. 2154
Chorąży P., Skład materjałów aptecznych (p. ogł. w tekście str. 232).
Chruzik W., Szczekociny. 6723
Chrapkiewicz A., Zjednoczone tartaki parowe, przedsiębiorstwo budowlane i cegielnia. 1542, 3217, 4997
Chrzanowicz P., Introligatornia. 4434
Chryniecwicki M. i B. Bem, Kino „Oaza". 4768
Chrzanowski J. Inż. i S-ka, Sosnowiecka fabryka odlewów żelaza i stali, 410
Chrzanowski St., Pniewskie Zakłady Metalurgiczne, 419, 760
„Chrom" w Radomiu. 4589, 6706
Chrust Ch., Ostrów-Mazow. 4248
Chrześcijański Bank Ludowy w Nowogródku. 7192
Chrześcijański Dom Ubiorów, A. Cabanek. 7406
„Chrześcijański" Hotel, (p. ogł. za tekstem str. 457, L. 2840)
Chrześcijański Bank Ludowy w Nieświeżu, (p. ogł. za tekstem str. 459, L. 2992)
Chrześcijańska Spółka Kuśnierzy i Białoskórników. 4727
Chrzanowski E., Olejarnia. 2837
Chrzan M. S., Fabryka przetworów chemicznych. 2109
Chrobak J. (p. ogł. za tekstem str. 473, L. 3168).
Christman K., Restauracja i Hotel. 6089
Chrześcijańska Spółka Przemysłowo-Handlowa, Brzesko. (p. ogł. w tekście str. 228).
Chuchrowski J. i Rodkiewicz Cz., Syropiarnia i krochmalnia „Lublin". 2416
Chudzikowski Wł., Fabryka kas ogniotrwałych, 780
Chudzik Wł., Handel towarów korzennych, kolonjalnych i delikatesów, (p. ogł. za tekstem str. 875, L. 1254)
Chudziński Fr., Hurtownia cygar i tytoniu. 5942
Chudyszewicz L., Skład żywnościowy. Destylacja. (p. ogł. za tekstem str. 476, L. 3217).
Chutkiewicz W., Handel ziemiopłodami. 5854
Chwojnik B-cia, Białystok. (p. ogł. za tekstem str. 215, L. 1369).
Chwalibóg A., Rolnicza parowa cegielnia, 1581
Chwalibóg A., Kamieniołomy dolomitowe „Bolęcin", 72
Chwastek i Grzeszewski, Dom Rolniczo - Handlowy „Plon". (p. ogł. w tekście str. 219).
Chwodkowski i Staronin, Apteka. 5684
Chwojnik A., Garbarnia. 4678
Chyliński, Goldberg i S-ka, Tomaszowska odlewia żelaza i warsztaty mechaniczne, 411
„Chylice" Cegielnia, 1557
Chyliński J., Zakład grawerski. 571
Cichoń J., Zawiercie. 2520
Cichocki M., Oleszew. 2531
Cichowicz A., Poznań. 6032
Cichocki Wł., Hurtowy skład win wódek i likierów, sprzedaż cukru. 6245
Cielce, Tow. Akc. Cukrowni. 2788
Ciechanowski St., „Grodziec", Łom kamienia wapiennego, 39
„Ciechocinek", Warzelnia soli, 313
Cienki H. Z., Międzyrzec-Podlaski. 5770
Cieślik Kl., Radzymin. 2217
Ciechanowski W., Wielkopolskie Przedsiębiorstwo Torfu, 131
Cielecki W., Łódź. 5452
Cieszewski I. i Z. Marcinkowski, Cegielnia, 1562
„Ciechanów", Zarząd Tow. Akc. Cukrowń w Ciechanowie. 2766
Ciepierski J. i C. Szczurak, Restauracja. (p. ogł. w tekście str. 238).
Cieślik Br., Zakład elektrotechniczno-mechaniczny. 5192
Cieślik J., Przedsiębiorstwo budowlane. 5036
Ciecierscy Bracia, Brodnica. 4175
Ciecierski St., Suwałki. 4803
Ciepliński i Wójdasławski, Młyn parowy. 2375
Ciechomski J., Księgarnia i skład materjałów piśmiennych. 4566, 6640
Ciepeliński A., Nusbaum M. i Aroniak B., Radzyński młyn elektryczny. 2379
Ciok Bracia, Spółka handlowo-przemysłowa, fabr. wyrobów fabrik „Skoki", 1279
Ciołkosz L., Malarz pokojowy. (p. ogł. za tekstem str. 445 L. 2717).
Ciszewski Wł., Biuro techniczno-budowlane i fabr. materjałów izolacyjnych „Gudronit", 1501
Ciszewski S., Szpotański K. i S-ka, Fabryka aparatów elektrycznych, 1151
Ciskowski J., Goworowo. 1168
Ciszkowski Z., Ostrołęka. 6097
Ciszkowski Cz., Ostrołęka. 5542
Citronenblatt Izydor L., Wyrób i sprzedaż wody sodowej i lemoniady. 2442
Ciudziński W., Dom Towarowy. (p. ogł. za tekstem str. 461, L. 2879).
Ciurzyński M., Fabryka noży. 1077
Clayton, Hofnerr, Schrantz i Schuttleworth, Fabryka maszyn i narzędzi rolniczych, 878
Cless i Kahle, Materjały instalacyjne i aparaty elektryczne. 5153.
Cmunta J., Skład wędlin. 3122
Cohn A., Fabryka gilz i tektury „Moskwa". 4458
Cohn, Mechaniczna fabryka obuwia. 4268
Cohn I. M., Skład bławatów i towarów krótkich. (p. ogł. w tekście str. 231).
Cohn i Jacoby, Poznańska palarnia kawy. 2882
Cohn i Zimmermann, Fabryka wełny sztucznej. 3592
Cohn Bracia i S-ka, Polska Fabryka Fajansu. 1308
Cohn H., Handel maszyn. 5529
Cohn i Łęczycki, skład drzewa. 6354
Cointreau Pere et Fils, Fabryka likierów w Angers filja Lwów-Zniesienie. 2607a
„Columbia", Polsko - Amerykańskie Tow. Naftowe. 245
Comber H., Tkalnia rozdawnicza 4115
Compagnie franco-polonaise des petroles w Bitkowie. 241
„Concordia", Hutowa sprzedaż węgli, sztucznych nawozów i artykułów budowlanych. 4777, 5334, 5628, 5766
Concordia, hurtowa sprzedaż węgli, sztucznych nawozów, artykułów budowlanych i ziemiopłodów. 7425
„Concordia", Hurtownia towarów aptecznych. 5736
Confidentia, biuro wywiadowcze o zdolności kredytowej przy Stow. Kupców Polskich. 7382
Copernikus, fabryka obsadek do piór. 4300
Corso, cukrownia. Hay A. 2969
La Cotonniere S-te A. R. L. w Kaliszu. 3904
„Corso", Agencja kinematograficzna. 4788
„Couronne", Fabryka konserw rybnych i pudełek blaszanych. 376, 2664
„Córka", Fabryka cementu, 1177
Cracovia, spółka transportowa i biuro ekspedycyjne. 7039
„Cristal" Restauracja. 6002
„Cristal" Rastauracja i Kawiarnia. 5980
Cukrownia w Środzie. 2778
Cukrownia Kościańska w Kościanie. 2772
Cukiernia „pod Filarami", Brześć n. B. 2984
Cukierman H., Cukiernia. 2979
Cukierman A., Brześć n. B. 6350
Cukrownia Szamotulska, Szamotuły, 2783
Cukrownia „Strzyżów", 2784
Cukrownia „Kruszwica", 2785
Cukrownia Łanięta, Ostrowy, 2786

Cukiernia „Royal". K. Skibiński. 3003
Cukrownia rafinerja „Przeworsk". 2776
Cukiernia i kawiarnia „Świtezianka". 3005
Cukiernia. K. Smoleński. 3002
Cukrownia. Tow. Akc. w Opalenicy. 2775
Cukierni, hotel i restauracja. W. Stasikowski. 3001, 4883, 6220
Cukiernia. M. Kupczyk, Kępno. 3000
Cukierman, Prużany. 4822
Cukier, Kirszenbaum i S-ka, Grójec. 2221
Cukierman A., Grójec. 835
Cukrownia „Świecie n. W.", Świecie. 2767
„Cukrownia w Gostyniu", Gostynin. 2765
Cukierman A., Brześć n. B. 5539
Cukiernia i Piekarnia, Pińsk. 2918
Cukiernia, J. Skowroński, Płock. 2964
Cukiernia Potackiej M. 2999
Cukiernia Lwowska dawniej Jana Michalika. 3017
Cukiernia, kawiarnia i skład win Wincenty Jarosz. 3018, 6303
Cukrownia „Klemensów". 2787
Cukierman B. i Frydman Sz., Fabryka łóżek i kłódek. 794
Cukiernia, Rozalini Cezary. 2997
Cukrownia Tczew. 2790
Cukrownia i rafinerja Trawniki. 2791
Cukrownia Borowiczka. 2792
Cukrownia Ostrowite. 2793
Cukrownia Młynów. 2794
Cukrownia Brześć Kujawski. 2796
Cukrownia Pelpin. 2797
Cukrownia Chełmża. 7411
Cukrownia T. A., Nakło. 7574
Cukiernia, Orłowski K. 2992
Cukiernia, Szapiro I. 6080
Cukiernia Lwowska, Schöpp K. 6072
Cukiernie pierwszorzędne, Sztrall K. 2790, 6053
Cukiernia, Keller K. 2791
Cukiernia, Londner L. 2978
Cukiernia, Ługowski. 2980
Cukiernia i napoje chłodzące, Siratski I. 2981
Cukiernia, Sirotski M. 2982
Cukiernia „Versal". 2983
Cukiernia, Sulikowski S. 2985
Cukiernia, Urwanów S. 2986
Cukiernia i kawiarnia, Fr. Ksawery Liczbiński. 2987
Cukiernia Ziemiańska, Wesołowski B. 2990
Cukrownia i rafinerja Rejowiec. 2771
Cukier S., Sz. Barciński i I. Kogan, Przędzalnia wełny. 3672
Cukrownia i rafinerja Lublin. 2770
Cukrownia Mełno. 2800
Cukrownia Szpanów. 2802
Cukrownia Tuczno. 2806
Cukrownia Unisław. 2813
Cukrownia Wożuczyn. 2814
Cukrownia i rafinerja „Melejów" T. A. 2815
Cukrownia Nakło. 2816
Cukrownia i rafinerja Zbiersk. 2799
Cukrownie i Zakłady Przemysłowo-Rolne. 7460
Cukrownia Kujawy, Jankowo, 2778
Cukrownia w Żninie, 2779
Cukrownia w Wrześni, 2780
Cukiernia i Restauracja, Jan Brożek, 3008, 6252
Cukrownia Wierzchosławicka, Wierzchosławice, 2777
Cukierman Ch., Cegielnia wł. H. Nowak, 1568
Cukrownia „Marja", Kutno, 2781
Cukiernia i kawiarnia, J. Kosicki, 3010
Cukrownia „Model" w Modelu. 2782
Cukiernia i fabryka wafli, irysów i karmelków, Rudnicki S. 2994
Cukiernia i Kawiarnia, Liboriu. 6107
Cukiernia Warszawska, Marchewka H. 6051
Cukiernia i Kawiarnia, Makowski K. (p. ogł. w tekście str. 196).
Cukiernia oraz fabryka czekolady, cukrów, pierników, herbatników i t. p. „Zjednoczonych Cukierników Warszawskich". 2996
Cuperfajn Sz. A., Olejarnia parowa, 2833
Custodis A., Przedsiębiorstwo budowy pieców przemysłowych, kominów fabrycznych i obmurow kotłów. 5109
Cwejgenhaft I., Dzierżawca rzeźni miejskiej w Sosnowcu, 3126
Cwejg M., Fabryka torebek papierowych. 4432
Cwirenowic i H. Epsztejn, Olejarnia motorowa. 2834
Cygański F. K., Towary kolonjalne, (p. ogł. za tekstem str. 443, L. 2683)
„Cyklop", Fabryka drutu i gwoździ, 387
Cyklis M., Łódź. 6170.
Cyklop, fabryka maszyn, odlewnia żelaza. 7393
Cymerman A. i Wilczkowski Sz. Jędrzejów. 2179
Cymer A., Tomaszów - Mazow. 849
Cymerman M. i Wajsman A., Pinczów. 6489
Cymerman Sz., Handel skórami. 6771
Cynka i Freudenreich, Spadkobiercy. 7055
Cynkownia Warszawska. Inż. T. Rapacki i Z. Święcicki. 573
Cynkownia i wytwórnia plomb ołowianych do wagonów Hochstim Salomon. 551
„Cyrkon", Fabryka lamp elektrycznych. 1127
Cyrański, Werner i S-ka, Fabryka konserw z warzyw, owoców i mięsa. 2670
Cyrański, Werner S-ka Akc i Sutkowski, Raszewski, Elektryczna palarnia kawy i surogatów. 2896
Cytryn B-cia, Łódź. 3898
Cytron L., Fabryka sukna w Michałowie. 3549
Cytryn L. H. i S-ka, Międzyrzec-Podlaski. 4754
Cytrynblum Mojsze, Zakład czyszczenia i sortowania szczeciny. 4758
Cytrynowski Sz., Fabryka torebek papierowych. 4331
Cytryniak Sz., Olejarnia motorowa. 2850
Cywa Z., Handel wódek, towarów kolonjalnych, delikatesów i win. (p. ogł. za tekstem str. 473, L. 3163).
Cywiński, Czarnomski, Kobyliński i Kryger, „Krater", Budowa parowozów i statków, 964
Cyzmer K., Żyrardów. 5314
Czarnowski i Załęski, Fabryka wyrobów żelaznych. 772
Czarniecka Góra, Uzdrowisko przyrodolecznicze. 4899
Czartoryska Ludwika Ks., Warszawskie przedsiębiorstwo asfaltowe, 1484
Czartoryski X. Witold, Zakłady ceramiczne, 1342
„Czarny las", Kopalnia rudy żelaznej, 207
„Czas" Sp. Wyd., Drukarnia. str. 165, L. 52
Czaiński J., Drukarnia i wydawnictwo bibljoteki romansów. str. 164, L. 16
Czarnecki J., Fabryka kart pocztowych. str. 164, L. 11
Czarnowski i Lewandowski, Bydgoszcz. 6478
Czajka W., Kościan. 2586
Czajka J., Rawa-Mazow. 5662
Czajkowscy A. W. B., Handel nierogacizną i bydłem. 6789
Czarny, Judski i S-ka, Lubraniec. 2256
Czałbowski A., Aleksandrów-Kujawski. 5349
Czamański A. i S-ka, Dom handlowo-komisowy. 7105
Czamański Lepold i S-ka, Fabryka fajansu, 1354
Czarliński L., Fabryka maszyn rolniczych, 876
Czapnickiewcz Sz. i S-ka, Ostrołęka. 2269
Czarnecki W., Łódź. 6105
Czaplicki I., Kościan. 4862
Czerwiński E., Drukarnia. str. 164, L. 20
Czernecki J., Pracownia szewska. 4263
Czerskier I. B., Fabryka kołder watowych. 4209
Czeski browar parowy. W. Zeman. 2727
Czekolada Górnośląskiej Fabryki „Hanka". 2962
Czerkas B., Skład sukna, kortów i towarów bławatnych. 6433
Czepczyński J., Centralna drogerja. 5632
Czech St., Mława. 6042
Czerwiński H., Lublin. 5636
Czerniawska M., Brześć n. B. 6547
Czerwony J., Wyrób wędlin. 3115
Czerniak L. i Kołakowski W., Dom Handlowy. 5394, 5554, 6240, 6924
Czekay i Krysiewicz, Centralne Laboratorjum Chemiczne, 2134
„Czeladź", Łom kamienia wapiennego, E. Boruchowski i Lemkowicz. 37
Czetwertyński S., Zakłady Przemysłowe. 2396, 3241
„Czechy", Fabryka szkła, 1455
Czeszka S., Sklep kolonjalny, (p.ogł. za tekstem str. 411, L. 713)
Czermichowa M., fabr. mydła i proszku mydlanego „Praczka", 1863
Czernichów Mania, fabryka mydła, 1879
Czekański, Roszek i S-ka, Eksploatacja kamieniołomów, 4
„Czeladź", Tow. Bezimienne Kopalń Węgla, 117
Czeczowiczka Bracia, Fabryka Wyrobów Bawełnianych, 3472
Czerniejewscy B-cia, Fabryka kafli i posadzki terakotowej 1376
Czechowicz J. i K. Pajewski, Fabryka lakierów angielskich, farb i emalij kolorowych. 2039
Czersk, fabryka cukru i rafinerja. 2789
Czerwiński M., Pracownia wyrobów bednarskich. 3363
Czenstochovienne Societe Textile, Fabryka wyrobów jutowych, 3878
Czeppe Wendelin, Notarjusz. (p. ogł. w tekście str. 245).
Czerwiński i Borus, fabryka wódek i likierów. 7466
Czernik A., Zakład tkacki rozdawniczy. 4117
Częstocickie Tow. Fabryk Cukru, Cukrownia „Częstocice". 2774
Częstochowskie Zakłady Wyrobów Włókienniczych „Stradom". 6597
Częstochowska Fabryka Igieł i Wyrobów Metalowych. 373
Częstochowska fabryka łyżek, widelcy, zgrzebeł i mechaniczna fabryka pończoch Ziegler i Silberberg. 374, 3975
Częstochowska fabryka zeszytów i materjałów piśmiennych, Ferens M. 6650
„Częstochowa", Huta, Towarzystwo Zakładów Metalowych Hantke B. w Warszawie. 510
Częstochowskie Zakłady Ceramiczne, Częstochowa. 1323
Częstochowskie zakłady wyrobów włókienniczych „Stradom", 3879
Częstochowskie Tow. Akc. Górniczo - Przemysłowe, Eksploatacja rud żelaznych, 190
Częstochowska fabryka farb „Zawodzie". 2009
Częstocice, fabryka cukru Włostów. 2805
Częstochowska fabryka papierów kolorowych i tapet. 4437
Częstochowska fabryka wyrobów celluloidowych dawniej Weinberg St. i S-ka. 4288
Czmiel J., Pracownia artystyczno-ślusarso-budowlana. 764
Czochralski Wł., Stolarnia i skład mebli. 7477
Czopowski H. inż., Biuro porad technicznych. 4957
Czosnowski i S-ka, Mechaniczna fabryka haftów. 4065
Czuba J., Handel ryb. 7522
Czubryt P., Handel skór. 6782
Czudy H., Głowno. 2282

Czubek i Mieczkowski, Fabryka wyrobów ceramicznych, 1333
Czuruk Br., Fabryka wozów dla wojska. 1015
Czwiertnia K., Restauracja i Hotel. (p. ogł. w tekście str. 244)
Czyżewski A., Skład sukna. 7544
Czystość, pierwsza polska chemiczna pralnia i artystyczna farbiarnia. 4320
Czyszczone szmaty i nici bawełniane do czyszczenia maszyn, Better J. 6622
„Ćmielów", Kopalnie gliny białej, 75
Ćmielów, skłar porcelany, szkła i majoliki. 5570
Ćwierzyński, Piątkowski, Hoffman, Cegielnia parowa, 1569
Ćwikliński, Turski i S-ka, Fabryka maszyn, 756
„Ćwiek", Fabryka gwoździ i drutu, 386

D

Dafner B-cia i Gertner, Będzin, 1993
Dafner Bracia i S-ka, Fabryka olejów, 1771
Dahmer Conrad, fabryka powozów. 7471
Dajches i Brener, Fabryka skór, 4632
Dajcz Sukces., Siemiatycz, 1315
Dajer A., Fabryka gilz. 4422
Damiec St., Notarjusz (p. ogł. za tekstem str. 473, L. 3172).
Damke K., Fabryka parowozów, 983
Danciger W., Będzin, 6526
Danciger A., Grodzisk, (p. ogł. za tekstem str. 408, L. 589)
Dankiewicz Leon Marjan, Drukarnia. 4501
Danziger Siemensgesellschaft, Oddział w Katowicach, 5151
Daniel Dyonizy, Drogerja i towary kolonjalne (p. ogł. w tekście str. 220)
Dandelski M. (p. ogł. za tekstem str. 478, L. 3252).
Danczyc Mozes i Gotlib Gdal, Tartak mechaniczny. 3289
Dankiewicz J., Dr. wszech nauk lekarskich. (p. ogł. za tekstem str. 465, L. 3043).
Danek J. G., Fabryka kafli. 1384
Danielewicz A. w Kcyni, (p. ogł. przed tekstem str. 165, L. 541)
Danielewicz S., Fabryka mydła. 1875
Darnowski W., Lubień, (p. ogł. za tekstem str. 432, L. 2148)
Darmstaedter und Nationalbank, Oddział w Katowicach, 7282
Daranowski St., Luciana, fabryka papierosów, Johannes Gruczmast. 3033
Darman A., Fabryka wyrobów tytoniowych. 3057
Dattner i Falter, Przemysł drzewny, 3231
Davidsohn S., Handel maszyn rolniczych. 5495
Davis i Knopf, Skład towarów kolonjalnych i spirytualji. (p. ogł. p. t. str. 256)
Dawa I. w Łucku, 6122
Dawidowicz H., folwark w Wieluniu, (p. ogł. za tekstem str. 381, L. 1298)
Dawidowicz N. i Kempiński M., Złoczów, 2283
Dawid B-cia, Józef i Stanisław w Wieluniu, 2259
Dawidowicz Ch., Wieluń, 6509
Dawidczyński K. i S-ka w Łodzi, 501, 5431
Dawidowicz L., Przędzalnia bawełny. 3495
Dawidowicz N., Sklep spożywczy. (p. ogł. za tekstem str. 446, L. 2731).
Dawidman Lipa, Fabryka kafli. 1383
Dähne, Weber i S-ka, Fabryka wag i pilników, 1058
Dąbrowscy S. i A. B-cia, Fabr. aparatów telefonicznych, elektrotechnicznych i techniczDąbie, fabryka przetworów chemicznych. 1926
nych, 1097
Dąb E., Hurtowy skład żelaza i maszyn rolniczych, 5485
Dąbkowski J., Lubawa, 6900
Dąbrowski H., Majątek, (p. ogł. za tekstem str. 100, L. 472)
„Dąbrowa", Towarzystwo naftowe, 242
Dąbrowski F., Handel zbożem i produktami rolnemi. 5863
Dąbrowski H., Kupno i sprzedaż trzody chlewnej. 6825
Dąbkowicz Z., Zakłady nacinania pilników i tarników, 1084
„Dąbrówka" Huta szklana, Levy Herman. 1435
„Dąbrówka" Sp. Akc. Przędzalni Wełny Czesankowej 3559
Dąbrowiecki A., Garbarz. (p. ogł. za tekstem str. 480, L. 3275).
Dąbrowica, fabryka papieru czerpanego. 4378
Dąbrowski B. i W. Lemańska, Mechaniczna fabryka obuwia Brailem. 4257
Dąbrowski H., Skład bławatów i konfekcji. (p. ogł. w t. str. 220)
„Debra" Kopalnia nafty. 276
Dec Fr., Stolarz, 3326
„Deges", Górnośląska Hurtownia Drogeryjna, 5645
Degórski J. (p. ogł. za tekstem str. 466, L. 3054).
Dehner M., Doktór medycyny. (p. ogł. za takstem str. 419, L. 1954)
Deha, fabryka wyrobów perfumeryjnych, B-cia Dorfman i B-cia Hirszowicz. 1965
Deichsel A., Fabr. lin stalowych i konopnych, 366
Dekański Edw., Wyszków, 5708
Delaff A., Fabryka narzędzi kowalskich. 775
„Delatyn" Zupa solna. 312
Delkiewicz J., Przemysł drzewny. 3235
Delchsel A., Fabryka drutu i lin stalowych. 423
Dembiński St., Cegielnia. 1570
„Demokratyczny" Bar - restauracja, Stanisław Gromiec, 6229
Dembiński L., Przedsiębiorstwo budowlane. 5025
Dems R., Zakład rysowniczy. 4138
Dems B-cia, Fabryka wyrobów półjedwabnych. 3865
Dembiński Stefan hr., Żelazo kute. 327
Demby Marja, Maj. Studzianki. 7586
Den M. w Radomiu, 4597
Depczyk E. i Skarżyński W., „Atom" Zakłady chemiczne i fabryka mydeł. 1850
Depta A., Hurtownia towarów tabacznych. 5933
Derby, fabryka mydeł toaletowych. 1978
Dereczyński R., Słonim, 4611
„Derma", Tow. Garbarni, 4600
Destylarnia parowa oraz fabryka wódek gazowych, Eryk Bauer, 2402
Detaliczna sprzedaż wódek i likierów, J. Tenenbaum, 6247
Deutschman A., Garbarnia. 4674
Deutsche Bank, Oddział w Katowicach, 7283
Deutschman A., Fabryka skór i młyn parowy. 7481
Deutsch Bernhard et Sohn, Fabryka wełny sztucznej. 3641
Deutsch Bracia, Fabryka szpagatu, wyrobów powroźniczych, pasów tkackich, przędzalnia i tkalnia konopi, lnu i juty. 4164
Deutsche Volksbank filja Koronowo. (p. ogł. za tekstem str. 469, L. 3108).
Deutsch F., Chemiczno-techniczne laboratorjum. 2121
Deutsche Molkereigenossenschaft Swarzędź. Mleczarnia i fabryka płatków ziemniaczanych. 2510
Dębicki Eug., Konces. sprzedaż przyborów szkolnych i piśmiennych oraz książek szkolnych, 6641
Diamant M., Leszno, 6452
Dienstag H., Przedsiębiorstwo gazowe do opalania kotłów parowych. 5127
Dienstag D. i Becher J., Cegielnia. 1625
Dietel A., Łódź, 5670
„Dierzbice", Zarząd dóbr w Dzierzbicach, 2568
Diecezjalna Drukarnia. 4503
„Dirschaner Zeitung", Drukarnia i księgarnia. str. 165, L. 67
Dippel Wł., Introligatornia. 4459
Direction der Desconto - Gesellschaft Filiale Katowitz O. S., Katowice, 7179
Direction der Disconto - Gesellschaft, Oddział w Katowicach, 7143
„Disel - Oil", Fabryka smarów i olejów mineralnych i rafinerja żywicy piwowarskiej, 1781
Dittmann A., Restauracja ‚pod Złotą Kotwicą'. (p. ogł. za tekstem str. 390, L. 1439).
Ditmar R., Bracia Brünner, Fabryka lamp i wyrobów metalowych. 519
Dittrich T., Skład wyrobów tytoniowych. 5948
Dittrich C. H., Fabryka papieru, 4355
Divetta, fabryka perfum i kosmetyków. 1966
Djament L., Handel ziemiopłodami. 5855
Djament W., Handel sianem i słomą. 5830
Długoszewski F., Kępno, (p. ogł. z. t. str. 448, L. 2761)
Długacz Dawid, Skałat, (p. ogł. za tekstem str. 354, L. 2480)
Długoszewski J., Kupiec koni i bydła, 6749
Długosz Wł., Kopalnia ropy naftowej „Talizman". 277
Dobra hr. Potockiego w Krzeszowicach, (p. ogł. p. t. str. 87, L. 232)
Dobschütz A., Dr. wszech nauk lekarskich, Leżajsk, (p. ogł. z. t. str. 453, L. 2809)
Dobrowolski H., Pniewo, 6888
Dobrolin, fabryka pasty do obuwia. 2057
Dobrowolski M. L., fabryka chemikalij opatrunkowych. 1988
Dobrowolski E., Majątek Dragoszew, (p. ogł. za tekstem str. 431, L. 2136)
Dobraszklanka Sz. i S-ka, Raciąż, 6361
Dobrowolski St., Piótrków-Kujawski, 2294
„Dobre", Fabryki cukru, 2769
„Dobrzelin", Fabryka i rafinerja cukru, 2768
Dobra Jadowskie z kluczami Łochów i Kołodziądź, 106, 1541, 2611, 3212, 4894, 5817, 6368
Dobrochód, wytwórnia obuwia. 4282
Dobra Porajowice, pow. Jasło. 7500
Dobrecki J., Tkalnia bawełniana. 3499
Dobrzyński i Weyland, Przędzalnia wełny i wigonji. 3573
Dobosz K., Restauracja. (p. ogł. za tekstem str. 472, L. 3154).
Dobrowolski A., Skład bławatów. (p. ogł. za tekstem str. 461, L. 2883).
Dobra, Wrzelów. 7460
‚Dobre', Wytwórnia wyrobów piaskowo-cementowych. 1280
Doboszyński A., Drukarnia. 4526
Dobrzański M., Drukarnia. 4506
Dobra „Radzyń", Radzyń - Podlaski, (p. ogł. za tekstem str. 351, L. 2474)
Dobrowolski Sz., Handel końmi. 6824
Dobrzyńskiego Nat. Spadkobiercy, „Berta" Łom kamienia wapiennego. 36
Dobrogoszcz I., Polska fabryka wód gazowo - owocowych, 2411
Dobrowolski Alf. i Bartosiewicz Jan, Odlewnia żelaza, mosiądzu i innych metali. 407
Doggenstück Z., Wyrób klisz, odbitek stenogr. i druków. 4534
Dolański H., Cegielnia parowa. 1582
„Dolina", Żupa solna i warzelnia soli, 303
Dolcy Leon, Warszawa, (p. ogł. z. t. str. 354, L. 2483)
„Dojlidy", Zarząd dóbr ks. Lubomirskiego, (p. ogł. za tekstem str. 213, L. 1363)
„Dolna" Zakłady przemysłowe, 2233, 5204

Domanowicz i S-ka, Fabryka wstążek i tasiem. 3854
Domański - Larys H., Czarnków, (p. ogł. p. t. str. 175, L. 613)
Domański w Kossowie Ruskim, 2202
Domański J., Warszawa, 6700
Domaradzki St., Przedsiębiorstwo budowlane. 5012
Domaradzki K., Zakłady suchej destylacji drzewa, 1702
Domagalski i S-ka, fabryka olei eterycznych, esencji, eterów owocowych. 1971
Domiński T., Ostrołęka, 3088
Dominik M. J., Fabryka wyrobów cementowych. 1255
Dominjum „Trembki". 2391, 2644 4918, 5824
Dominjum Walewice, Łowicz, 6930
Dominjum Miłocin, R. Świeżawska. 7436
Dominjum Antopol - Sadurki. W. 7444
Dominjum Rokotow, Kosztowski Hiwiński Z. 7447
Domiński, Kapuściński i S-ka, Hurtownia papieru. 6667
Dominjum Drozdy, poczta Tarczyn. 7474
Dominjum Trawniki, A. Michalska. (p. ogł. w t. str. 234) Ó
Dominjum „Zarębów". 4913
Dominjum Śleszyn Wielki, Władysław Froelich. 2641, 4914
Dominjum Śleszyn Mały. 4915
Dominjum „Kaczkowizna", 4929
Dominjum Sobota, 2398, 2648 4921
Dominjum „Mnich", 4931
Domke A., Fabryka obuwia. 4265
Domnick E. O., Mechaniczna fabryka technicznych tkanin. 4168
Dombrower Sally, Fabryka cygar. 3036
Donaj i S-ka, Biuro techniczne. 5144
„Dnister", Tow. Wzajemnych Ubepieczeń we Lwowie, (p. ogł. za tekstem str. 418, L. 1931)
Donnersmarck Książę na Świerklańcu - Neudeck, Donnersmarck Hrabia Kraft Henckel na Reptach, 108, 512
Donat i Miller, Przetwórnia chemiczna. 1727
Dorosz M., Restauracja. (p. ogł. w tekście str. 224)
Dorożyński J., Tartak parowy, młyn turbinowo - walcowy i tkalnia mechaniczna. 2387, 3236, 3473, 3557
Dorenberg, Sarny. 5790
Dorenda A. i Góralski J. w Izbicy, 2257, 5205
Dostawa szutru, Narcissenfeld D, 5590
Dostawa piasku, Zarzycki J. L. 5584
Dostawa kamieni, Kowarzyk H. 5585
Dostawa szutru, Koretz L. i F. Schneeweiss. 5583
Dostawa szutru, Margulies Sz. 5594
Dostawa, Polskie Tow. dla Handlu, Przemysłu i Transportu. 7127
Dostawa drzewa do kopalń, Zmigrod M. 6427
Dostawa paszy dla armji, Orleański D. 5839
Dostarm, Dom handlowy. 7131
Dowbór E., Kopalnia gliny białej „Parszów". 82
Dom Agenturowo - Handlowy, Z. Salski. 5978
Dom agenturowo - handlowy, artyst. szkło i fajans, Bock J. 5611
Dom Agenturowy „Barwanil", Messing Stanisław i S-ka. 5675
Dom bankowy, Ulam J. 7308
Dom bankowy, Natanson S. i S-wie. 7303
Dom bankowy, Szereszowski D. M. 7304
Dom Bankowy, Bohn A. C. 7311
Dom Bankowy i Składowy w Stanisławowie, 7300
Dom bankowy i kantor wymiany, Alojzy Fröhlich, 7301
Dom Bankowy, S. Będowski, 7297
Dom Bankowy, A. Rogozik i S-ka, 7296
Dom Bankowy Zjednoczonych Bankowców, Pawlikowski A. i S-ka. 7299
Dom Bankowy, Raczkiewicz S. 7298
Dom bławatny, Rudnik J. 7547
Dom bankowy, Goldfeder A. 7302
Dom bankowy, Kroll M. 7310
Dom bankowy, Goldfeder A. 7309
Dom bankowy, Oppler G. 7305
Dom bankowy, Kratochwil i Pernaczyński. 7306
Dom bankowy, Schütz i Chajes. 7307
Dom ekspedycyjny, Furman A. 7027
Dom ekspedycyjny i komisowy, Schiffman H. 7019
Dom ekspedycyjno - komisowy, Berliner S. 7109
Dom Ekspedycyjno - Handlowy, Buchwald i Goląś. 6982
Dom ekspedycyjno - handlowy Hartwig C. 7047
Dom Ekspedycyjny, Rud. Schimmeliennig, wł. Paweł Witkowski, 7002
Dom Ekspedycyjny, B. Grajcar, 7003
Dom Eksportowy, Jos. G. Heiber. 7009
Dom ekspedycyjno - komisowy, Fiedler W. 7038
Dom ekspedycyjno - komisowy. Sarnak A. 7031
Dom Ekspedycyjno - Handlowy, Thomas R. 6878
Dom Ekspedycyjny, S. Eger i Bloch J. 6994
Dom ekspedycyjny, Asch R. 7081
Dom ekspedycyjno - handlowy, Lwów J. 7111
Dom ekspedycyjny, Mendelbaum N. 7118
Dom ekspedycyjno - handlowy, „Syrena". 7119
Dom ekspedycyjny, Welgryn B-cia i S-ka. 7110
Dom ekspedycyjno - transportowy, Polska Udziałowa Ajentura Celna. 7129
Dom ekspedycyjny, komisowo-handlowy, Gutowski Wł. 7099
Dom ekspedycyjno - komisowy Jelenkiewicz J. 7102
Dom ekspedycyjny, Kuznitzky S. i S-ka. 7082
Dom ekspedycyjno - handlowy, Szymański L. 7077
Dom ekspedycyjno - transportowy, Murkowski J. 7073
Dom ekspedycyjny, Rabego Rudolfa Spadk. 7068
Dom ekspedycyjny, spedytorstwo kolejowe i celne. 7058
Dom Gospodnio - szynkarski, Opioła W. (p. ogł. w t. str. 237)
Dom gospodarsko - szynkarski, J. Kopyta, 4912
Dom Handlowo - Ekspedycyjny Stanisława Klejna i S-ka, 6975
Dom Handlowo - Przemysłowy „Osłoda", 6840
Dom Handlowy, J. Karpiński, J. Stachurski i S-ka, 5960
Dom Handlowo - Ekspedycyjny, Gordon i Perelzon. 6995
Dom Handlowy, Hensel W. i St. 5652
Dom Handlowy, L. Czerniak i W. Kołakowski, 5394, 5554, 6240, 6924
Dom Handlowy B-cia Charłab, Narkuński i Byteński, 6927
Dom Handlowo - Ekspedycyjny B-ci Borcholskich, Ryszarda i Kazimierza, 6977
Dom Handlowo - Przemysłowy „Bug", 6845
Dom Handlowo - Ekspedycyjny, Kolko B. 7051
Dom Handlowy, Kochanowski F. i S-ka. 5935
Dom Handlowo - Rolniczy, Chorowicz J. i A. Nowakowski. 5882
Dom Handlowo - Komisowy, Unia Handlowa Polska. 5534
Dom Handlowy, Bragilja. 5924
Dom Handlowy, Bratman M. Ch. 6766
Dom Handlowo - Spedycyjny, Bergmann Otto. 7072
Dom Handlowo - Przemysłowy, Bogdański E. 6140
Dom handlowy i komisowy, Sokal J., F. Raczyński i S-ka. 7083
Dom handlowo - ekspedycyjno-komisowy, Rodał S. 7085
Dom handlowo - ekspedycyjny, Nachner E. 7089
Dom handlowo - komisowo - ekspedycyjny, Meitlis B-cia i Wiernik. 7091
Dom handlowo - ekspedycyjny, Zelkowicz J. i S-ka. 7098
Dom handlowo - ekspedycyjny, Chorzelski L., 7100
Dom Handlowy, Cederbaum J. 6381
Dom Handlowo - Przemysłowy, Guttman Al., 795
Dom handlowy, A. Wróblewski, 6968
Dom Handlowo - Przemysłowy, H. J. Zylber, 1546, 2619, 2734, 3221, 6238
Dom Handlowo - Rolniczy, St. Karwowski, 5391, 5480, 5552, 5818, 6370
Dom Handlowy, Mularski, 6966
Dom Hanlowy, Jerzy Piętowski i S-ka 6967
Dom Handlowy, Herman Mayer Oddział Katowice, 5406, 5484, 5550, 6920
Dom Handlowy, Krugman B-cia M. i T. 6362
Dom Handlowo - Rolniczy, Rółkowski P. i Krupiński J. 6868
Dom Handlowy, Kawenoka S. 6483
Dom Handlowo - Rolniczy, Hepner M. 6896
Dom Handlowy, Kuc J. 5973
Dom Handlowy, Kucharski Józefat. 5426
Dom handlow - komisowy, „Export i Import", Czamański A. i S-ka. 7105
Dom handlowy, Fels S. 6645
Dom handlowo - ekspedycyjny, Alter B-cia. 7097
Dom Handlowy, Pines I. i S. Kacnelson. 6552
Dom handlowy, Węglińscy Bracia. 6464
Dom handlowy, artykuły budowlane, Zagajski M. 5568
Dom Handlowy, Jarosińscy Bracia. 5438, 6045, 5775
Dom Handlowy, K. Majkowski. (p. ogł. w tekście str. 203)
Dom Handlowy, Gerliński J. (p. ogł. p. t. str. 249)
Dom Handlowy, J. Kuc. 7512
Dom Handlowy „Bławat". 6550
Dom Handlowo - Ekspedycyjny, Zylbersztein M. i Syn. 7028
Dom handlowy komisowo - ajenturowo - importowy, Luksenberg, Amsterdamer i S-ka. 7090
Dom Handlowy, Fr. Sypniewski. 6573
Dom Handlowy, Ofengenden, Janowski i Sucharewski. 6710
Dom handlowo - przemysłowy Vitrum. 5577
Dom Handlowy, Preminger, Finkelstein i Silberman. 6883
Dom handlowo - ekspedycyjny, Ajzenstadt-Rynkowski. 7032
Dom Handlowy, Labryga A. i S-ka. 5893
Dom Handlowo - Ekspedycyjny, Mendelsohn L. 6984
Dom Handlowo - Przemysłowy Zylber H. J. 1520, 2543, 2712
Dom handlowy ‚Wola', Reicher N. i B. 3860
Dom Handlowy W. Morawski i W. Oskierka. 6944
Dom handlowy i przemysłowy Schumann Jan A. inż. 782
Dom handlowo-rolniczy, Malanowski A. 3881
Dom Handlowy Of. Rez. „Wojpol", 6969
Dom Handlowo - Przemysłowy, Bieliński S. i Heppen A. 6895
Dom handlowy, komisowy i spedycyjny „Flora". 6877
Dom Handlowy, Grajcar M. 5979
Dom Handlowo-Przemysłowy oraz fabryka pasty do obuwia „Lubo", Lubowscy B-cia. 2078
Dom Handlowo - Przemysłowo - Rolny, Ajchenbaum Sz. 2213 2544, 3149, 4602
Dom Handlowy, Leiser M. S. 6887
Dom Handlowy, Mularski H. 6859
Dom komisowo - spedycyjny, Kurz M. i Syn. 7036
Dom Książki Polskiej. 4587-a
Dom Komisowo - Ekspedycyjny, Urwicz Juszk. 6997

Dom Księżnica, St. Kuźnickiego. 7443
Dom Komisyjno - Handlowy i Eksportowy, Jonas Rubin. 4814
Dom Koncertowy i Restauracja, Kunzer H. 4844
Dom maszyn „Artes" M. K. 5448
Dom Przemysłowo - Handlowy, Juszkiewicz W. 6030
Dom Przemysłowo - Handlowy, Rylski Z. 5344, 5445, 5545, 5643, 6870
Dom Przewozowo - Ekspedycyjno - Handlowy, Boettcher W. następca. 6996
Dom przemysłowo - handlowy i rolniczy, Zieliński L. 5827
Dom Rolniczy, H. Mühsam, 827, 5416
Dom Roln.-Handlowy, Zdzisław Zabłocki w Ostrowcu, 5421, 5971
Dom Rolniczo-Handlowy, Reich F. 7552
Dom Rolniczo - Handlowy ‚Plon' Chwastek i Grzeszewski. (p. ogł. w tekście str. 219)
Dom Rolniczo - Handlowy, Mączyński I. 7527
Dom Rolniczy, Cz. Gierliński. (p. ogł. p. t. str. 251)
Dom rolniczy i zbożowy, Słomiński J. i Mańkowski Fr. 5869
Dom rolniczo - handlowy, Burtan St. i S-ka. 5870
Dom rolniczo-handlowy, Chruzik W. 6723
Dom Rolniczy, Gierliński Cz. 5432
Dom Rolniczo-Handlowy, Góźdź A. 5777
Dom Rolniczo - Handlowy, Fr. Szyszka, 6971
Dom Rolniczy, M. Bryłowski, 5805
Dom Rolniczo - Handlowy, A. Bednarski, 4875, 5476, 6212, 6964
Dom Rolniczo - Handlowy, Kaysiewicz i S-ka, 6941
Dom Rolniczo - Handlowy „Gleba", 5810
Dom Rolniczo- Handlowy, Gałka E. 6903
Dom techniczno - Handlowy, Tarapani J. i S-ka. 7577
Dom tech.-handl. i warszt. sam., Maciołowski i Kowalski. 5126
Dom Towarowy, Feiwel J. 6564
Dom techniczno-handlowy „Praca". 5094
Dom techniczno-handlowy ‚Podole', Tapkowski Z., Fabryka wyrobów cementowych. 1304
Dom Towarowo - Handlowy, F. J. West, 6970
Dom towarów modnych, Maurice Werbel, 6625
Dom Towarowy, Kułakowski, 5551, 6237, 6610, 6922
Dom Towarowy, Urbańczyk, 6596
Dom Towarowy, Polska Sp. Handlowa, 6004, 6445
Dom towarowy w Kartuzach, 4780
Dom wysyłkowy Merkur, Kwasigroch M. E. 7536
Dom wysyłkowy towarów kolonjalnych, Banachowicz K 7060
Dom Zbożowy, Wierusz W. i Sp. 5768
Dom zbożowy, Sowiński M. 5861
Dom zbożowy, J. Malicki, 5808
Drabczyński St., Handel bydłem i nierogacizną. 6773
Drancz Mr. I., Apteka pod „Koroną", 5740
Drabik G. B., Przędzalnia. 3801
Draheim J., Fabryka wyrobów cementowych. 1283
Dratt R. i S-ka, Fabryka maszyn rolniczych i odlewni żelaza. 384, 877
Dragunowski F. i Prawdzik J., Polski sklep kolonjalny. (p. ogł. za tekstem str. 58, L. 270)
Drabik Wł., Handel towarów korzennych, delikatesów i win. (p. ogł. za tekstem str. 399, L. 1584).
Dränger S., Sprzedaż owoców i towarów kolonjalnych. (p. ogł. za tekstem str. 449, L. 2790).
Drewa L., Inowrocław, (p. ogł. za tekstem str. 417, L. 1916)
„Drewno", Stowarzyszenię przemysłowców i handlarzy drzewa Małopolski i Śląska. 6408
Drewnowski K., Inżynier elektrotechnik. 4947
Dresdner Bank, Oddział w Katowicach, 7281
Dresslerowie, Brossalski, Ammer i Gessner, Zakład powroźniczy. 4160
Drewnicki J., Handel towarów mieszanych i restauracja. (p. ogł. za tekstem str. 463, L. 3020).
Dreger J. (p. ogł. za tekstem str. 460, L. 2861).
Dresdner A., Przedsiębiorstwo instalacyjne. 5201
Drejzner M., Garbarnia. 4665
Dręgerówna K., Pracownia kapeluszy „Klara". 4204
Drimmer I. i I. Hillmann, Tkalnia bawełny. 3485
Drogerja pod Gwiazdą, Krygier M. (p. ogł. w t. str. 233)
Drogerja, skład materjałów aptecznych i fotograficznych, Bibring M. 5657
Drobni Kupcy i Przemysłowcy Żydowscy. (p. ogł. za tekstem str. 475, L. 3206).
Drogerja i perfumerja, Gołębnik J. 1964
„Dros" Tow. Drohobyckiej Rafinerji Olejów Skalnych. 1787
Drohobycz, miejski zakład gazowy. 1736
Drożdżewski F., (p. ogł. za tekstem str. 464, L. 2888).
Droese H., Hotel-Restauracja i handel kolonjalny. (p. ogł. za tekstem str. 478, L. 3245).
Drozdowski F. i S-ka, Łódź, 6356
Drobni Kupcy m. Bobowej. (p. ogł. w tekście str. 243)
Drogerja, Feldman M. 5656
Drogerja pod Aniołem, Grochowski J. F. 5702
Drogerja A. Sturtzel, 5743
Drobny handel towarami mieszanemi, J. Kesłowicz, 6938
Drogerja J. Piotrowski, 5730
Drogerja Zofji Thaler, 5727
Drobniak Fr. inż., Krakowska fabryka szczotek i pendzli. 4785
Drobni Kupcy i Przemysłowcy Żydowscy w Kolbuszowej, (p. ogł. p. t. str. 170, L. 575)
Drobni Kupcy i Przemysłowcy w Grodzisku, (p. ogł. p. t. str. 174, L. 608)
Drogerja, Mag. farm. Hackstock, 5752
Drogerja Z. Bochnera, 5756
Drogerja i laboratorjum, T. St. Golas. (p. ogł. p. t. str. 252)
Drobniak Fr. inż., Biuro górniczo-techniczne. 5103
Drozdowski P., Handel spożywczo-kolonjalny i piekarnia. (p. ogł. p. t. str. 248)
Dropiński M., Handel towarów mieszanych. (p. ogł. w tekście str. 218)
Drue B., Drukarnia „Gazety Lubelskiej". 4515
Drucki-Lubecki J. O. Ks. Jan Zakłady Rolnicze i Przemysłowe, „Stanisławów", 1324, 1548, 2428, 5814
Drucker Ignacy, Zakład rymarski. 4714
Drucker K., Wyrób sukna. 3584
Drucker H. J., Skład węgla, drzewa, koksu, cementu, papy, smoły, koszy sufitowych i trzciny, 5405, 5558, 6376, 6929
Drukarnia Anczyca W. L. i S-ka str. 164, L. 13
Drukarnia Artystyczna. 4489
Drukarnia, Becker W. i S-ka. str. 165, L. 99
Drukarnia Bydgoska. str. 165, L. 92
Drukarnia, Bocian B. 4500
Drukarnia „Czas". str. 164, L. 52
Drukarnia, Cederbaum F. str. 164, L. 33
Drukarnia, Czerwiński E. str. 164, L. 20
Drukarnia Centralna w Śremie. str. 165, L. 91
Drukarnia, Celkowski J. 4496
Drukarnia Diecezjalna. 4503
Drukarnia, Doboszyński A. 4526
Drukarnia, Dobrzański M. 4506
Drukarnia, Dankiewicz L. M. 4501
Drukarnia, Eichelberger J. str. 164, L. 14
Drukarnia Fajngold Ch. M. str. 164, L. 31
Drukarnia, Gazeta Narodowa. str. 164, L. 12
Drukarnia, gazety „Republika". str. 165, L. 106
Drukarnia, Gazeta Lodzer Freie Presse". str. 165, L. 108
Drukarnia, Gazeta Chojnicka. 4521
Drukarnia Gazety Lubelskiej, Drue B. 4515
Drukarnia, Ginsberg D. 4499
Drukarnia, Geizhals B. 4516
Drukarnia, Gzowski A. 4484
Drukarnia, Gurwicz Wolf. 4487
Drukarnia, Goldsztejn H. 4497
Drukarnia, Gazeta „Neue Lodzer Zeitung". str. 165, L. 107
Drukarnia gazety, „Głos Polski". str. 165, L. 105.
Drukarnia, Górnicki J. str. 164, L. 51
Drukarnia, Gazeta Warszawska. str. 165, L. 65
Drukarnia, Gazety „Rozwój". str. 165, L. 104
Drukarnia, Gazeta Kielecka. str. 164, L. 47
Drukarnia, Gazeta Lwowska. str. 164, L. 23
Drukarnia, H. Piotrowski, 4481
Drukarnia i księgarnia, P. Piątek. 7407
Drukarnia i wyrób stempli, J. Sandelsztejn, 4479
Drukarnia i litografja, Święcki B. str. 164, L. 8
Drukarnia i sterotypja Tarkowskiego. str. 164, L. 34
Drukarnia i litografja, Pański A. str. 164, L. 29
Drukarnia i litografja, Grappow i Mazurkiewicz. str.165, L. 110
Drukarnia i litografja „Versal". str. 165, L. 71
Drukarnia i księgarnia, Rapaport I. 4476
Drukarnia i introligatornia ‚Nasz Sklep'. 4475, 6631
Drukarnia i księgarnia, Schreiber Julius. 4474, 4557, 6470
Drukarnia i wydawnictwo bibljoteki romansów, Czaiński J. str. 164, L. 16
Drukarnia i litografja, Chowaniec St. 4524
Drukarnia i introligatornia, Szcześniewski J. i S-ka. 4513
Drukarnia i litografja, Kohn J. 4504
Drukarnia i litografja, Kotkowski B. i S-ka. 4510
Drukarnia i zakład litograficzny Miziewicz A. J. 4495
Drukarnia, introligatornia, fabryka zeszytów szkolnych, torebek papierowych i wyrobu z papieru, Martynowski L. i Nowak S. 4410
Drukarnia i fabryka kopert, Galewski i Dan. str. 164, L. 43
Drukarnia i Sterotypja, Goldman A. str. 164, L. 38
Drukarnia, introligatornia i pracownia stempli kauczukowych Kossakowska M. str. 165, L. 66
Drukarnia i skład mat. piśm. Rappak St. str. 164, L. 25
Drukarnia i litografja, Kochan M. str. 165, L. 82
Drukarnia i introligatornia, Szwede P. str. 165, L. 79
Drukarnia i litografja, Szaldajewski Z. str. 164, L. 41
Drukarnia i litografja, Święcki St. str. 164, L. 17
Drukarnia i litografja, Miszewski i S-ka. str. 165, L. 111
Drukarnia i księgarnia, „Dirschaner Zeitung". str. 165, L. 67
Drukarnia i pierwszy polski wyrób etykiet, Schochet A. 7498
Drukarnia i litografja, Jarzyński A. str. 165, L.63
Drukarnia i Księgarnia św. Wojciecha. str. 165, L. 57
Drukarnia, Iweński H. str. 164, L. 42
Drukarnia i litografja, Lubelski B. str. 164, L. 36
Drukarnia Jarocińska, drukarnia, introligatornia, księgarnia. str. 165, L. 97
Drukarnia, Krakowska drukarnia nakład str. 165, L. 56

Drukarnia, Kisilewski Wł. i S-ka 4485
Drukarnia, „Kurjer Łódzki". str. 165, L. 103
Drukarnia, Kulisz E. str. 165, L. 112
Drukarnia, Kasprzykiewicz S. str. 165, L. 88
Drukarnia, Kempner L. str. 165, L. 70
Drukarnia, Krakowski L. str. 165, L. 69
Drukarnia, Kaniewski R. str. 165, L. 85
Drukarnia Katolicka sp. wyd. str. 165, L. 59
Drukarnia L. Brandes i K. Kaweberg. 4480
Drukarnia Lator. 4523
Drukarnia Leszczyńska, wydawnictwo pisma i prace druk. str. 165, L. 96
Drukarnia, litografja i introligatornia, Reznik St. str. 165, L. 54
Drukarnia, litografja i introligatornia, Stwięcki S. str. 164, L. 5
Drukarnia Ludowa, Popiel J. str. 165, L. 55
Drukarnia, litografja, introligatornia, cynkografja, elektroliza, Wierzbicki B. i S-ka. str. 165, L. 36
Drukarnia, Milewski St. 4482
Drukarnia Mieszczańska, Drukarnia i wydawnictwo. str. 165, L. 98
Drukarnia „Moment". str. 165, L. 81
Drukarnia mieszczańska. str. 164, L. 44
Drukarnia, Mondelski W. 4507
Drukarnia, Mordkowicz Z. 4492
Drukarnia Nowość Ilustrowana. 4508
Drukarnia, Nowicki M. i S-ka. 4491
Drukarnia Narodowa, drukarnia, introligatornia, skład papieru, wydawnictwo dziennika „Goniec Narodowy". 4528
Drukarnia Orędownika Powiatowego. str. 165, L. 102
Drukarnia Polska, „Kurjera Poznańskiego", „Orędownika" i „Głosu Porannego". str. 165, L. 93
Drukarnia Poznańska. str. 165, L. 94
Drukarnia Państwowa w Warszawie. str. 164, L. 1
Drukarnia Państwowa w Lublinie. str. 164, L. 4
Drukarnia Państwowa w Wilnie. str. 164, L. 3
Drukarnia Państwowa w Poznaniu. str. 164, L. 2
Drukarnia Polska, Zemanek Fr. i S-ka. str. 164, L. 30
Drukarnia Paszkowski W. 4511
Drukarnia Polska. 4520
Drukarnia Powszechna. 4519
Drukarnia Pośpieszna. 4517
Drukarnia Państwowa w Łodzi, Piotrkowska 85. 4530
Drukarnia Pomorska, Wydawnictwo pism, dzieł, akcydensów. 4527
Drukarnia Polska, Wysłonek B. 4793
Drukarnia Przemysłowa. str. 165, L. 62
Drukarnia Polska Sp. Akc. zakładów graficznych. 4483
Drukarnia „Praca". str. 165, L. 109
Drukarnia Przemysłowa. str. 165, L. 95
Drukarnia, Piekarnik W. str. 165, L. 87
Drukarnia, Polonja. str. 165, L. 53
Drukarnia, Prużański M. str. 164, L. 18
Drukarnia, Piotrowski P., str. 164, L. 6
Drukarnia, Rozdoba N., str. 165, L. 61
Drukarnia, Rappaport I. str. 164, L. 45
Drukarnia, Radwan Br. str. 164, L. 32
Drukarnia, Rundstein A. str. 164, L. 24
Drukarnia Robotników Chrześcijańskich. str. 165, L. 90
Drukarnia Spółkowa, Drukarnia i nakład gazet. str. 165, L. 89.
Drukarnia Spółkowa, Wydawnictwo gazety i druki akcydensowe. 4486
Drukarnia, Styrna i Rozenthal. 4529
Drukarnia, St. Kuźniarskiego. 7499
Drukarnia „Sztuka". str. 164 L. 49
Drukarnia, Sobczyński St. str. 165, L. 113
Drukarnia, Syrewicz S. str. 165, L. 77
Drukarnia, Spigelstein W. str. 165, L. 72
Drukarnia, Schläfrag E. str. 164, L. 19
Drukarnia, Śnietoński Jan i S-ka. str. 165, L. 76
Drukarnia, Śliwicka I. 4490
Drukarnia, Tomczyk B. str. 165, L. 78
Drukarnia, Topioł I. D. str. 164, L. 10
Drukarnia Uniwersytetu Jagiellońskiego. str. 165, L. 60
Drukarnia Udziałowa, Lwów. str. 164, L. 35
Drukarnia Udziałowa w Łodzi. str. 165, L. 68
Drukarnia Udziałowa, Lublin. str. 164, L. 9
Drukarnia Współczesna. str. 165, 101
Drukarnia, Winiarz E. str. 164 L. 22
Drukarnia, Wiśniewski L. str. 164, L. 37
Drukarnia, Wasser L. i A. 4525
Drukarnia, Walecki J. 4502
Drukarnia, Wydawnicze T. A. Warszawa. 4498
Drukarnia Związkowa Pierwsza. str. 164, L. 46
Drukarnia Związkowa. str. 165, L. 58
Drukarnia, Zbar Salomon. str. 164, L. 27
Drukarnia Ziemiańska. str. 164, L. 15
Drukarnia, Zalcman i Edelist. 4472
Drukarnia, Zagajewski Em., Adolf Łazar i S-ka. 4505
Drukarnia, Zieliński W. 4494
Drymulski A., Fabryka bronzowniczo-złotnicza. 556
Drzewiecki i Kurkuwiak, Jarocin, 5764
Drzewicki Jan i S-ka, Tartak parowy, 3249
Drzewiecki Antoni, Spadk. w Jadowie, 5703
Drzeworylnia, Bojerski W. i S-ka. 4544
Drzewiecki i Jeziorański, Tow. Akc. Budowy Maszyn i Urządzeń Sanitarnych. 730
Dubeński Adolf Dr., Adwokat, (p. ogł. p. t. str. 165, L. 547)
Dubiński M., Kamień, (p. ogł. za t. str. 437, L. 2590)
Dubieński Wodny Walcowy Młyn Zamkowy, Dubno, 2361
Dubinbaum G. i Stuczyński W., Słonim, 2281, 3170
Dubose, Blunek, Renner i S-ka, „Querbracho" T. A. Fabryka ekstraktów garbarskich. 2125
Dubec, fabryka papierosów. 3040
Dubinbaum C., Tartak parowy. 3286
Dudziński K., Wyrób marek usznych do znaczenia bydła i trzody. 549
Dudkiewicz G., Niciarnia. 3832
Dudziński, Potuczek i Rajski, Wapienniki i kamieniołomy. 66
Dudało J. i A. Kujawski, Kopalnia gipsu „Stawiany". 92
Dudało I., Fabryka luster i szlifiernia szkła. 1431
Dudziak Fr., Zakład mechaniczny, 1064
Duday i Venzke, Grudziądzka fabryka papy dachowej. 1477
Duhl i Kozicki, Fabr. wyrobów aluminiowych, 603
Dulczewski St. w Brodnicy n. Drwęcą, 2236
Dunaj J., Restauracja. 6272
Drober Al., Fabryka maszyn rolniczych. 887
Dunieca N., skład apteczny. (p. ogł. ka tekstem str. 463, L. 3025).
Duński F., Hurtowy handel jaj i masła. (p. ogł. za tekstem str. 450, L. 2915).
Durnicki J., Fabryka wyrobów cementowych. 1278
Durski Cz., Rawicz, 6725
Dutkowski R., Magazyn obuwia. 6702
Duźniak J., Artystyczne i budowlane kamieniarstwo. 1262
Dütscke M., Handel wyrobami tytoniowemi. 5932
Dworzyński Edmund i S-ka, Huta szklana. 1444
Dwór Chełmiński, Hotel, Kozłowski Wł. 4791
Dybicki K., Handel papierosów i cygar. 5955
Dyczek Emma, Pralnia wełny. 3931
Dydyński i Seyfert, Handel papieru. 6666
Dyk M. i S-ka, Dom towarowy. (p. ogł. w t. str. 230)
Dyk A., Bławaty, konfekcja, towary krótkie. (p. ogł. za tekstem str. 478, L. 3239).
Dykerman i Ickowicz, Fabryka wyrobów żelaznych „Metalpol". 703
Dykman Chil, Skład szkła, porcelany i lamp. 5614
Dylewicz J., Towary kolonjalne, restauracja. (p. ogł. w tekście str. 214)
Dylion H. i S-ka, Tow. Telefonów Prywatnych. 5170
Dym M., Handel żelazem. (p. ogł. za tekstem str. 480, L. 3273).
Dymmek St., Zakład stolarski. 3394
Dymnicki Antoni, Fabryka wyrobów żelaznych, 717
Dym A., Kopalnia nafty „Dym". 278
Dynerman i Mendels w Gródku Białostockiem, 1701
Dynkowski N., Skład towarów kolonjalnych, wódek i win. (p ogł. za tekstem str. 422, L. 2001).
Dypczyński H., Pracownia i skład obuwia. (p. ogł. w tekście str. 231)
Dyrekcja kopalni „Matylda" Giesche, Sp. Akc., 221
Dyrekcja Dóbr Żywieckich w Żywcu, 1707, 3227
Dyrekcja fabryki cukru, Ostrowy. 7567
Dyrekcja Cukrowni Milejów. 7458
Dyrekcja Spółki Akcyjnej Cukrowni „Strzyżew". 2784
Dyrekcja Dóbr St. Ad. Stadnickiego, 4920
Dyrekcja Kameralnych Kinematografów w Katowicach, 4878
Dyrekcja Lasów i Dóbr, Dr-a hr. Tyszkiewicza, 2397, 3243
Dystylarnia i fabryka likierów Ligęzińscy St. L. 2532
Dyszkiewicz G., Fabryka bielizny męskiej. 4242
Dystylacja J. Weissenberg, 2631
Dystylarnia i restauracja, W. Grünpeter. 2632, 6251
Dystylarnia parowa, fabryka octu i musztardy, Hein Herman i S-wie. 2686
Dystylier L. Włocławskie przedsiębiorstwo asfaltowe i fabryka tektur smołowcowych. 1495
‚Dywan', Fabryka dywanów. 4041
Dzbański St. inż., Obrońca patentowy. 4950
Dzierżanowski J. i Białobrzeski F., Zakłady mechaniczne i kotlarnia. 630
Działoszyński H., Tkalnia i snowalnia, 3821
Dzieniakowski W., Sklep spożywczy. (p. ogł. za tekstem str. 395, L. 1518).
Dzikowski A., Mistrz piekarski. (p. ogł. za tekstem str. 461, L. 2875).
Dziabaszewski Józef i S-ka, Odlewnia i fabryka maszyn. 412, 749
Dziewulski i Lange, Akc. Tow. Zakładów Ceramicznych. 1334
Dziewulski Józef i S-ka, Fabryka narzędzi do obróbek metali, 1096
Działoszyński H., Częstochowa, 5455
Dzikowski A., Leszno, 6468
Dzięciarski i Rozmaity w Łodzi, 2821
Dzioch J., Inowrocław, (p. ogł. za tekstem str. 390, L. 1433)

„Dziedzice", Naftowa Sp. Akc., Eksploatacja olejów skalnych, 246
Działtowicki", Restauracja. 5982
Dziubas S, Garbarnia. 4666
Dzięgielewski B., Skład win, towarów kolonjalnych i restauracja. (p. ogł. p. t. str. 256)
Dział Pracy, Więzienia Karnego w Łodzi. 7518
Dziedzic Jan Ks. wikarjusz w Grodzisku, pow. Łańcut.
Dziechciński M., Szewce Nagórne. (p. ogł. za tekstem str. 470, L. 3126).
Dziuba A., Wytwórnia kafli. 1609
Dzwon, tkalnia mechaniczna 7389
Dzwon, tkalnia, Gotlieb H. L. (p. ogł. za tekstem str. 471, L. 3136).
„Dzwon" Tkalnia mechaniczna. 3771
„Dźwignia" Zakłady Przemysłowo-Handlowe. 424
Dźwikowski Cz., Ekspedycja 7049

E

Ebel S., Fabryka torebek papierowych. 4406
Eber H., Przedsiębiorstwo instalacyjno-wodociągowe. 5115
Eberhardt H., Fabryka powozów. 1016
Eberhardt F., Fabryka maszyn i konstrukcyj żelaznych. 769
Eborowicz J., Międzyrzec - Podlaski. 5693
Eckert, Fabryka cygar. 3053
Eckes L., przedsiębiorstwo instalacyjne. 5199
Ecka D., Restauracja i Hotel. (p. ogł. za tekstem str. 458, L. 2972).
Edelista i Zalcman, Drukarnia. 4472
Edelsztein B., Brześć. 2941
Edelstein L., Mińsk - Mazowiecki. (p. ogł. w tekście str. 18, L. 16)
Edelman Sz., Laboratorjum Chemiczne. 2149
Edelstein Artur Dr., Adwokat. (p. ogł. w tekście str. 245).
Edison, przedsiębiorstwo instalacyjne. 5188
Edkind Ber, mechaniczna tkalnia i sprzedaż manufaktury 3772
Edward, zakłady kamieniarskie Angiewicz E. 1270
Eger Simon i Bloch J., Białystok. 6994
Egler T. Łódź. 6161
Ehrlich E., Przedsiębiorstwo budowlane. 5067
Ehrenfried i Lindner, Fabryka nici. 3827
Ehrenpreis i Liban, łom wapna i wapielnia. 68
Ehrlich M. W., handel wyrobów tytoniowych. 5926
Ehrenreich St., Huta szklana i cegielnia „Halinowo". 1464
Ehrlich i Wolman, Wieluń 4612
Ehrenhaus K., Katowice. (p. ogł. za tekstem str. 448, L. 2766)
Ehrlich N., Lublin. (p. ogł. za tkestem str. 354, L. 2482)
Eichner N., Eksport drzewa. 6396
Eichelberger Jan, Drukarnia. str. 164, L. 14
Eichler D., Fabryka ekstraktów drzewnych. 2102
Eichstädt J., Fabryka konserw mięsnych. 2678
Eichler i Ichnowski, Fabryka sukna. 3582
Eichstaedt J., Masarnia. (p. ogł. za tekstem str. 456, L. 2828).
Eichman I., Fabryka wyrobów betonowych. 1253
Eidlitz A., Tkalnia rozdawnicza 4124
Eifer i Salik, Mechaniczna fabryka wstążek jedwabnych. 3869
Elianow Doba, Pińsk 2916
Eilstein A., Fabryka palników do lamp. 574
Eiman i Froelich, wyrób waty z gremplarnią. 3956
Eimerl A. w Skole. 6881
Einhorn J., Fabryka armatur i pomp. 550
Einziger Pinkus, Wyrób i sprzedaż trunków słodzonych. (p. ogł. za tekstem str. 480, L. 3276).
Einhorn i Gölcmann, Wszelkie urządzenia techniczno-zdrowotne. 5085
Einlenger S., Restauracja. 6198
Eisner Szepe, tkalnia mechaniczna. 3777
Eisen N., Zakład ślusarski. 809
Eisenbraun F., Manufaktura bawełniana, przędzalnia i tkalnia. 3474
Eisenstein M. i Ch. Kurz, Fabryka skór. 4697
Eisenberg A., Garbarnia. 4679
Eisner Józef r. Rotl, Wyrób posadzek. 3339
Eisenberg E., Buczacz. 2565
Eisenberg L., Jędrzejów. 5319
Ejdelsztejn I. A. i I. Jachniuk, Kostopol. 2354, 3196, 3314
Ejtingon N. i S-ka w Łodzi. 6465 i ogł. p. tekstem str. 23, L. 45
Ejzenberg N, Szydłowiec. 4592
Ejzyk J., Dobrzyń. 2315
Ekes L., Polska fabryka elementów galwanicznych. 1119
Ekes A., przedsiębiorstwo instalacyjne. 5193
Ekierman D., Piwiarnia. (p. ogł. za tekstem str. 425, L. 2045)
Ekielscy B-cia, Siemiatycze 2262
„Ekonomja" Sp. Chrześcijańska (p. ogł. za tekstem str. 459, L. 2985).
Ekonomja, biuro techniczne 5450
Ekspedycja, Feyerabend K. 7066
Ekspedytor, Wilczyński Fr. 7065
Ekspedycja kolejowa i transport mebli, Hirsch J. i S-ka. 7052
Ekspedytor, ekspedycja towarów na stacji kolejowej. 7035
Ekspedycja, Dźwikowski Cz. 7049
Ekspedytor Raczkowski M. Transport i przechowanie mebli. 7067
Ekspedycyjno - Transportowe Towarzystwo „Rapid". 7116
Ekspedycja i clenie towarów Północnego Towarzystwa Transportowego i Ekspedycyjnego. 7074
Ekspedytorstwo Stanisławowskiej spółki dla ekspedycji i przewozu mebli. 7018
Eksimport, Tow. eksportowo-importowe. 7106
Ekspedycja towarów. Rosyjskie Tow. Transportowe i Ubezpieczeń. 7121
Eksport i Import, Dom handlowo-komisowy, Czamański A i S-ka. 7105
Eksploatacja torfu, Sokołowski W. 187
Ekspedycja i clenie towarów. Zjednoczone Ekspedycyjne Domy Handlowe. 7095
Ekspedycja i transport, Kahlbaum F. 7080
Eksport i Import Polski, Bydgoszcz. 7076
Ekspedycja, clenie, inkaso i ubezpieczenie, Valentin Jacobi. 7075
Eksport drzewa, Reznik B. 6341
Eksport i Import Ziemiopłodów Wargoń M. 5762
Eksport jaj, Naftali Bergman. (p. ogł. w tekście str. 238).
Eksport i import towarów, Pollak B-cia. 7015
Eksport nierogacizny, Wanatowicz i Synowie. 7011a
Eksploatacja kamieniołomów, Czekański, Roszek i S-ka. 4
Eksploatacja pokładów gipsu „Łagiewniki". 88
Eksploatacja pokładów miedzi, wapienników i kamieniołomów „Zofja". 3, 33, 225
Eksploatacja lasu, Lubocki R. 6344
Eksport drzewa, M. Weiss. (p. ogł. w tekście str. 241).
Eksport jaj i hurtowa sprzedaż soli, Bilgoraj J. 6062
Eksport cieląt, Jampel M. 6807
Ekspozytura Handlowa przy cechu rzeźnickim, handel bydłem. 6821
Eksploatacja lasów Spółki Chrześcijańskiej Leśnej. 6428
Eksploatacja lasów i handel drzewem Spółki Akcyjnej Przemysłu Leśnego. 6401
Ekspedycja, Brill i Tuch. 7059
Ekspedycja i transport mebli, Bänsch P. 7062
Ekspedycja i handel węglem Bierwagen B. i S-ka. 7084
Ekspedycja kolejowa, Rzewicok Jan. 7001
Eksploatacja rudy żelaznej, Praszka-Pilawa. 192
Eksploatacja rud żelaznych, Częstochowskie Akc. Tow. Górniczo - Przemysłowe. 190
Eksploatacja rud żelaznych, Stąporków. 194
Eksport Gdański, Zakłady przemysłowo - handlowe. 4776, 7014
Ekwiwalent, kopalnia ropy naftowej. 253
„Elabor" Laboratorjum Przetworów Chemiczno-Technicznych. 2135
Elektrownia Błońska w Błoniu. 5203
„Elektryczność" Zakłady elektrotechniczne. 1670
„Elektryczność" Zakład wyrob. świeczników i abażurów, Nagórski i Sp. 560
Elevator, ogólna budowa maszyn dla górnictwa i potrzeb hutniczych. 377, 715
Elektra, wytwórnia materjałów elektrotechnicznych i metalowych, D. Jabłoński i N. Gruszkiewicz. 1129
Elektryczna palarnia kawy i surogatów, Sutkowski, Raszewski i S-ka, Akc. Werner, Cyrański. 2896
Elektryczna palarnia kawy „Jawa", Fels Noe. 2905
Elektra, biuro elektro-instalacyjne, Pawlak J. 5145
Elektryczna fabryka różnych olejów i pokostu, Dafner B-cia i Gertner. 1993
Elektris, przedsiębiorstwo instalacyjne. 5196
Elektron, biuro inżynierskie 5163
Elektrotechnik, przedsiębiorstwo instalacyjne. 5169
Elektrownia Okręgowa, Ligota 5208
Elektrobudowa w Łodzi. 1106
Elektrownia i młyn, Żyrardów. 2168, 5202
Elektra, fabryka zapałek. 1914
Elektrownia, Bielsko, woj. Śląskie. 5218
Elektrownia Bieżuń. 5211
Elektrownia, Białystok. 5230
Elektrownia, Brześć Kujawski. 5310
Elektrownia, Chełm. 5247
Elektrownia, Chęciny. 5262
Elektrownia, Działoszyce. 5271
Elektrownia, Dąbrowa Górnicza. 5267
Elektrownia, Dobrzyń nad Drwęcą. 5278
Elektrownia, Grajewo. 5232
Elektrownia, Grodno. 5229.
Elektrownia, Gąbin. 5282
Elektrownia, Góra Kalwarja. 5276
Elektrownia i tramwaje, Bydgoszcz. 5305
Elektrownia, Jędrzejów. 5263
Elektrownia komunalna, Trzemeszno. 5303
Elektrownia komunalna, Brodnica. 5301
Elektrownia komunal., Szamotuły. 5300
Elektrownia komunalna, Zduńska Wola. 5296
Elektrownia komunalna, Błaszki. 5292
Elektrownia komunalna, Błonie. 5309
Elektrownia komunalna Wronki. 5307
Elektrownia komunalna, Wysoka, pow. Wyrzysk. 5306
Elektrownia komunalna, Cieszyn. 5219
Elektrownia komunalna, Łańcut. 5216
Elektrownkia komunalna, Aleksandrów Pograniczny. 5210
Elektrownia komunalna, Ostrołęka. 5228
Elektrownia komunalna, Tarnopol. 5225

Elektrownia komunalna, Łomża. 5226
Elektrownia komunalna, Czortków. 5224
Elektrownia komunalna, Złoczew 5222
Elektrownia komunalna, Tarnów. 5240
Elektrownia, Końskie. 5261
Elektrownia komunalna, Łęczyca. 5289
Elektrownia komunalna, Pabjanice. 5288
Elektrownia komunalna, Maków. 5285
Elektrownia komunalna, Łowicz. 5281
Elektrownia komunalna, Gostynin. 5277
Elektrownia komunalna, Września. 5302
Elektrownia komunalna, Brody. 5223
Elektrownia komunalna, Biała Góra. 5257
Elektrownia komunalna, Nowe Miasto. 5255
Elektrownia komunalna, Grudziądz. 5253
Elektrownia komunalna, Toruń. 5254
Elektrownia komunalna, Tczew. 5251
Elektrownia komunalna, Lubawa. 5250
Elektrownia, Kossów. 5239
Elektrownia, Lubraniec. 5274
Elektrownia, Leszno. 5298
Elektrownia, Łódź. 5294
Elektrownia miejska, Przemyśl. 5215
Elektrownia miejska, Rzeszów 5214
Elektrownia, młyn i tartak z heblarką, Tejtel H. i SS-rowie. 2275, 3169, 5206
Elektrownia miejska, Nowy Sącz 5233
Elektrownia miejska, Suwałki. 5231
Elektrownia, Michałowo. 5227
Elektrownia miejska, Puck. 5256
Elektrownia miejska, Krasnystaw. 5248
Elektrownia miejska, Grójec 5275
Elektrownia miejska, Opoczno 5272
Elektrownia miejska, Częstochowa. 5270
Elektrownia, Miechów. 5268
Elektrownia miejska, Kalisz 5283
Elektrownia, Mogielnica. 5279
Elektrownia miejska, Wieluń 5293
Elektrownia miejska, Poznań. 5304
Elektrownia, Nowogródek. 5220
Elektrownia, Nasielsk. 5273
Elektrownie okręg., Siersza Wodna, obok Trzebini. 5237
Elektrownia, Olkusz. 5264
Elektrownia, Ozorków. 5290
Elektrownia okręgowa T. A., Małobądź. 5284
Elektrownia, P. T. E., Kielce. 5269
Elektrownia prywatna, Chełmża. 5259
Elektrownia prywatna, Lidzbark. 5260
Elektrownia prywatna, Mława 5280
Elektrownia prywatna, Pleszew. 5299
Elektrownia prywatna, Koźmin. 5297
Elektrownia prywatna, Wieruszów. 5295
Elektrownia prywatna, Zbaraż 5221
Elektrownia prywatna, Rymanów. 5213
Elektrownia prywatna, Nowy Targ. 5235
Elektrownia prywatna, Okocim 5234
Elektrownia prywatna, Sulęcin. 5252
Elektrownia, Parczew. 5246
Elektrownia prywatna, Lublin. 5244
Elektrownia, Podgórze. 5242
Elektrownia prywatna, Wadowice. 5241
Elektrownia, Radzyń. 5243
Elektrownia, Radom. 5265
Elektrownia, Szydłowiec. 5266
Elektrownia, Sieradz. 5291
Elektrownia, Świecie. 5249
Elektrownia Tłumacz, w. Stanisławowskie. 5212
Elektrownia, Uniejów. 5286
Elektrownia, Węgrów. 5238
Elektrownia, Warszawa - Mokotów. 5311
Elektrownia, Warszawa. 5308
Elektrownia zdrojowa, Krynica. 5236
Elektrownia, Zamość. 5245
Elektrownia, Zgierz. 5287
„Elibor", Spółka Akcyjna Handlowo - Przemysłowa „L. J. Borkowski", Oddział w Częstochowie. 4882
„Elibor" Sp. Akc. Handlowo - Przemysłowa, L. J. Borkowski. 7556
Elite, hotel i kawiarnia. 4852
Elman C., Restauracja. (p. ogł. za tekstem str. 879, L. 1302)
Elster S., Olejarnia. 2847
Elster i Gottlieb, Fabryka wapna. 1218
Elster i Topf, fabryka gilz „Aida". 4395
Elterman I., Fabryka wyrobów jedwabnych. 3864
Elzner Emilja, Łódź. 6150
Elzner J., Skład wędlin i mięsa 3112
Emde K. i A., Łódź. 3890
Eminencja, kopalnia węgla. Gwarectwo Waterloo. 107
Emilja, łom kamienia wapiennego. 38
Emil Eisert i Schweikert, Łódź. 4062
Emma, huta cynku i ołowiu. 541
Ender i Krusche, Tow. Akc. pabjanickich fabryk wyrobów bawełnianych. 3456
Ende K., Tuszyn. 2716
Ender Teodor, SS-owie, Moszczenica. 3458
Endert van i Schmidt, Fabryka wyrobów jedwabnych. 3866
Endewelt J., parowa fabr. lustер oraz szlifiernia szkła i marmurów. 1451
Endelman A., Handel papierem. 6644
Energos, fabryka galwanicznych elementów. 1131
Engel i Taube, Stawiszyn. 2231
Engel F., Stawiszyn. 6336
English House, Sp. z ogr. odp. w Warszawie. 4169
Engel i Sarna, tkalnia. 3813
Engellsorn i Markgraf, tkalnia zarobkowa. 3810
Engel i Huttrer, Krajowa fabryka skrzyń, tow dla przemysłu drzewnego i młyńskiego. 3414
Engel Sz., sprzedaż wyrobów tytoniowych. 5939
Englard Aron, Artykuły budowlane. 5605
„Englisch Brunneu" Akcyjne Tow. Browaru w Elblągu. 2746
Englander S., Rafinerja spirytusu i fabryka rumu, likierów i rosolisów. 2615
Englard J. i Nachemia I., Sosnowiec. 3376
Englard i Helzel, Wyrób wódek, likierów i rumu. 2629, 6250
Enskel, chemiczna fabryka i centrala elektryczna. 2097
Epstein B-cia, Tkalnia. 3501
Epstein L., pralnia wojskowa 4330
Epsztein L., Garbarnia. 4649
Epsztein Sz. (p. ogł. za tekstem str. 463, L. 3026).
Epstein M., J. Rubin i J. Frydman, Huta szklana. 1405
Epstein J., Jędrzejów 6007
Epsztejn L., Białystok. (p. ogł. za tekstem str. 399, L. 1583)
Epsztejn W., Kapłan B. i Ajon I., Wołkowysk. 2241
Erbe Ernest, pierwsza w kraju fabryka wyrobów lano-kutych. 425
Erensztein Sz., Brześć. 6079
Ergon, fabryka przyrządów fizycznych, Dr. Ludwik Nertenstein. 1080
Erg, biuro techniczne. 5532
Erhard M. (p. ogł. za tekstem str. 467, L. 3063).
Erich A., Hurtowy skład szkła okiennego. 5599
Erlich K., Brześć. 6849
Erlich M., Smolarnia. 1752
Erlich I. M. i H. Wohlman, Sprzedaż skór. 6822
Erstein, Niciarnia. 3825
Eskulap, fabryka narzędzi chirurgicznych, A. Jodłowski, B. Krug, S. Kochanowski i R. Babiński. 1090
Estein O., Fabryka tasiemek jedwabnych. 3855
Estkowski W., Fabryka papy dachowej. 1506
Estkowski M., apteka pod Lwem 5729
Etna, odlewnia żelaza i metali. 426
Ettinger J., Sklep towarów mieszanych. 6943
Ettinger i Żuchowski, Wytwórnia wag dziesiętnych. 1071
Etyl, zakłady przemysłowe. 2554
Etyl, zakłady przemysłowe. 2588
Eugeman E., Podzamcze Szydłowieckie. 2519
Eugienja, uzdrowisko w Otwocku. 4834
Europa, Towarzystwo ubezpieczeń. 7378
Ewertowski N., Nowe - Miasto. 6898
Ewig F. inż., Biuro techniczne i wydawnictwo map naftowych. 4967
„Excelsior" Fabryka czekolady, Recht A. B. 2976
Express, interes ekspedycyjno-komisowy. 7064
„Express", biuro wywiadowcze. 7381
Express Wieczorny Ilustrowany największe i najpoczytniejsze pismo w województwie łódzkiem. 7418
Expolit, biuro eksp. - transport. 6986
Extra, fabryka kawy słodowej 2878
Eychler J., st. kol. Nurzec. 2250, 3163
Eychler W., Wyszków. 2340, 3193, 5207
Eynarowicz W., Zarząd dóbr, Kudrawka. 4886
Ezrylewicz S., Piwiarnia. (p. ogł. za tekstem str. 419, L. 1940).

F

Fabryka amunicji, R. Nerlich. 469
Fabryka aparatów elektrycznych, Szpotański K., Ciszewski S. i S-ka, 1151
Fabryka aparatów elektrycznych, Szumewski A., 1158
Fabryka aparatów i elementów, „Tytan", 1162
Fabryka aparatów i materjałów elektrotechnicznych, Spółka Akcyjna Przemysłu Elektrycznego, 1117
Fabryka aparatów telefonicznych, elektrotechnicznych i technicznych, Dąbrowscy B-cia S. i A., 1097
Fabryka artykułów dla odlewni, D. Berkowicz, 1365
Fabryka armatur i odlewnia dzwonów, „Babbit", 526
Fabryka armatur i kotlarnia miedziana, K. Beier, 642
Fabryka armatur, odlewnia dzwonów z wszelkich metali i bronzu, A. Białkowski, 564
Fabryka armatur, odlewnia i warsztaty mechaniczne, L. Szpiro, 557
Fabryka art. bronzowych i galwanotechnicznych, B-cia Jurkiewicz, 558.
Fabryka armatur i odlewnia metali, L. Handszer, 576
Fabryka armatur i pomp, Einhorn J., 550
Fabryka artykułów gumowych „Kauczuk". 2113
Fabryka artykułów chemicznych „Higjena", Borger M. 1986
Fabryka artystycznych tkanin, pierwsza krajowa, 3873
Fabryka artykułów elektrotechniczno-mechanicznych „Iskra", 1110
Fabryka asfaltu i tektury, Sieczko J. i Balinger L., 1499

Fabryki asfarltu, tektury dachowej, boraksu i przetworów chemicznych „Safat", 1498
Fabryka asfaltu i tektury ogniotrwałej do krycia dachów „Asfalt", 1502
Fabryka asfaltu, tektury i laku, Warhafting B-cia, 1475
Fabryka atramentu i farb ‚Bengal'. 2038, 2051
Fabryka atramentu, tuszów rysunkowych i stemplowych, tasiem do maszyn piszących M. Leszczyński i S-ka, 2053
Fabryka atramentu i pasty „Wisła", M. Weindling. 2062
Fabryka azotu. Ostdeutsche Kalkstickstoff-Werke und chemische Fabriken. 1690
Fabryka beczek, Samuel J. 3345
Fabryka bielizny, Mottek B-cia. 4233
Fabryka bieli cynkowej, Inwald B. i J. 2034
Fabryka białoskórnicza, Sawicki A. 4729
Fabryka bielizny, Hasfeld R. 4239
Fabryka Bielizny i Trykotaży. 4219
Fabryka bielizny, Kozłowicz B 4243
Fabryka bielizny, Gałkowski L. 4284
Fabryka bielizny, Joachimczyk M. nast. J. Rothstein. 4241
Fabryka bielizny męskiej, Dyszkiewicz G. 4242
Fabryka bielizny krochmalonej i miękkiej p. f. Bielizna. 4221
Fabryka bielizny i magazyn towarów włókienniczych, Gendola A. 4224
Fabryka bielizny, Göttinger M. 4226
Fabryka bielizny i konfekcji damskiej „Bazar Bielizny". 4227
Fabryka bieli cynkowej, Zajgler A. i S-ka. 2026
Fabryka białoskórnicza, Glaswein M. 4728
Fabryka bielizny kauczukowej, Jelina I. S. 4212
Fabryka bielizny i trykotaży, Loewenberg N. 4238
Fabryka blachy białej i wyrobów blaszanych, Zbijewski M. 496
Fabryka broni myśliwskiej, S. Nakulski. 1091
Fabryka broni, Jaruszewski T., 1095
Fabryka broni siecznej, G. Borowski, 477
Fabryka bronzowniczo - złotnicza, A. Drymulski, 556
Fabryka budowy domów rozbieralnych z drzewa, handel meble i wyroby drzewne, Kulikowski Fr. 3338
Fabryka Budowy Lokomotyw w Polsce. 959
Fabryka budowy statków, Paruszewski A. Inż. i Wierzbiański Z., 965
Fabryka cementu „Opoczno". 1181
Fabryka cegieł, B. Ambroziewicz 1564
Fabryka celulozy i papieru „Natronag". 4348
Fabryka cementu, Gogolin Goradzer Kalk- und Cementwerke, 1204
Fabryka centralnych ogrzewań i urządzeń sanitarnych, Hedinger St. i W., 679
Fabryki cementu, łupku asbestowo-cementowego i wapienniki „Górka". 1170, 1226
Fabryka cementu „Córka". 1177
Fabryka cegły, Zarząd dóbr Stubno, 1622
Fabryka cegły ogniotrwałej i zwyczajnej „Jadwigów", T. Głowacki, 1512
Fabryka cegły ogniotrwałej, J. Sojka, 1382
Fabryka ceraty i wyrobów pokrewnych „Cerata". 4050
Fabryka cegieł, dachówek i rur drenowych, ks. Eleonory Lubomirskiej. 7437
Fabryka cegły piaskowej, Kielpińska, 1276
Fabryka ceramiczna, Lewin A. L., 1357
Fabryka cegły piasko-wapiennej i kamieni sztucznych, Kalk-Sand- und Kunststeinfabrik, 1282
Fabryka chemiczna, May Roman Dr. 1687
Fabryka chustek, wyrobów wełnianych i bawełnianych, Bukiet B-cia. 3971
Fabryka cholewek, Gramse S. 4273
Fabryka chemiczna, Stypułkowski St. 2085
Fabryka chemiczna, Barcikowski R. 5633
Fabryka chutek i wyrobów włókienniczych, Zylberman Ch M. 3540
Fabryka chemiczna „Radocha". 1673
Fabryka chem. wyrobów szkła wodnego, W. A. Kozłowski. 1671
Fabryka chemiczna „Gzichów". 1674
Fabryka chemiczna, Goldflam Leon S., 1675
Fabryka chustek wełnianych. Kaplan M. 3644
Fabryka chustek wełnianych, Schweikert B-cia, Robert i Oskar. 3675
Fabryka chustek wełnianych, Rittermann M. 3666
Fabryka chemiczna Kijewski, Scholtze i Sp. 1678
Fabryka chemiczna, Lurie G 2123
Fabryka chemiczna. Klejn Ed. i S-ka. 1680
Fabryka chemiczna, Ziegler Ferdynand i S-ka. 2119
Fabryka chemiczna, Kozłowski W. A. 2130
Fabryka chemiczna, Kalle i S-ka 2127
Fabryka chemiczno-technicznych preparatów, Nicolau Fr. 2082
Fabryka chemiczna. Gorlickie Zakłady Przemysłowe. 2066
Fabryka chemiczna, Mrugowski M. 2114
Fabryka chemiczna, Grabiański i Myśliborski. 2107
Fabryka chemiczna „Koloryt". 2049
Fabryka chemiczna. Pabjanickie Towarzystwo Akcyjne Przemysłu Chemicznego. 2024
Fabryka chemiczna „Palatyn", Szulc Jan Wł. i S-ka. 2021
Fabryka chemiczna, Kollontay E. M. 1845
Fabryka chemikalji opatrunkowych, Dobrowolski M. L. 1988
Fabryka chemiczno-techniczna i perfumerja „Gorko". 1963
Fabryka chemiczna, Widelicki M. i Heider St. dr. 1958
Fabryka cukru i rafinerja potażu Żytyńskiej Rafinerji Towarzystwo. 1711
Fabryka cukru „Dobre". 2769
Fabryka Cukrów M. H. Wróblewski, Łódź. 2998
Fabryka cukierków „Marja", Karol Jahr. 7532
Fabryka cukierków i pierników, „Astra", 3016
Fabryka cukrów i czekolady, Zimand i Hanoner. 2975
Fabryka cukrów i czekolady, Sztrall K. 2970
Fabryka cukru i rafinerja „Nieledew". 2808
Fabryka cukru i rafinerja „Łubna i Szrewnia". 2812
Fabryka cukru „Chełmica". 2811
Fabryka cukru i rafinerja „Wieluń". 2817
Fabryka cukru i rafinerja „Konstancja". 2807
Fabryka cukru i rafinerja „Łyszkowice". 2803
Fabryka cukru „Michałów". 2804
Fabryka cukru „Częstocice" T. A. „Włostów". 2805
Fabryka cukru i rafinerja „Czersk". 2789
Fabryka cukru i rafinerja „Leśmierz". 2795
Fabryka cukrów, Wróblewski M. H. 2989
Fabryka cykorji, Muszkat i Thorner. 2904
Fabryka cykorji i kawy palonej „Jagolin". 2909
Fabryka cykorji, Papier Sz. 2910
Fabryka cykorji, Sztul Aron i S-ka. 2912
Fabryka cygar, Glücksmann M. i Kaliski. 3042
Fabryka cykorji „Słoń", J. Reisner, 2880
Fabryka cygar i tabaki „Reforme". 3061
Fabryka cygar i krajania tytoniu, Garstecki T. 3038
Fabryka cygar, Niemierski W. 3037
Fabryka cygar i tabaki, Schmidt Carl. 3051
Fabryka cygar Adama. 3052
Fabryka cygar Eckerta. 3053
Fabryka cygar, Kliche E. 3054
Fabryka cygar, Beume N. 3048
Fabryka cygar, Brandt J. 3044
Fabryka cygar i papierosów, Komendziński J. K. O. J. 3045
Fabryka cygar, Schubert Gustaw nast. 3022
Fabryk cygar, Schröder C. 3020
Fabryka cykorji „Osłoda". 2895
Fabryka cykorji, Bohne R. i S-ka 2893
Fabryka cykorji, Kibel A. 2886
Fabryka cykorji, Szapszowicz Szlojme i S-ka. 2887
Fabryka cykorji „Jawa". 2883
Fabryka cygar, Hirszberg J., wł. S. Dombrgwer. 3036
Fabryka cygar Przemysłu Tabacznego. 3031
Fabryka cygar, G. A. Schleh. 3028
Fabryka czernidła, pasty do obuwia i smarów do wozów, Teitelbaum I. 2058
Fabryka czerwonego laku, Kurland J. 2014
Fabryka czapek, Ciecierscy B-cia 4175
Fabryka czekolady „Excelsior", Recht A. B. 2976
Fabryka czyszczenia i sortowania szczeciny, Cytryn L. H. i S-ka. 4754
Fabryka czernidła i pasty „Victoria". 2068
Fabryka czapek i kapeluszy, Blasenstein M. 4195
Fabryka czekolady ‚Hanka'. 2962
Fabryka czekolany, wafli i cukrów „Waflopol". 3004
Fabryka części zapasowych dla pługów parowych i motorów, „Centrala Pługów", Poznań, Piotra Wawrzyńca, 464
Fabryka czekolady, A. Piasecki i S-ka, 3012
Fabryka dachówek cementowych, Lewita I., 1295
Fabryka dachówek i rur cementowych, Gendzel Joci i S-ka, 1274
Fabryka dachówek cegieł i dren, Lanckoroński Hr. K., 1264
Fabryka dachówek, Bechciński Wł., 1237
Fabryka derek, Knauer F. 3638
Fabryka dekstryny i środków do apretur z krochmalu i melasy, Świetlik St. 2091
Fabryka dętych instrumentów muzycznych Alfred Lessig. 4892
Fabryka dla zdrowotno - techn. urządzeń, Ernesta Starke'go Syn. 5098
Fabryka drutu i gwoździ, Sobotowski, Mielczarski i S-ka, 534
Fabryka drutu i gwoździ „Laski", Bimke i Handelsman. 7514
Fabryka drożdży i rafinerji spirytusu, Liebermann F. 2589
Fabryka drewnianych pudełek i skrzyń, Mariańscy J. i S. 3411
Fabryka drożdży, gorzelnia, rektyfikacja i fabryka wódek gatunkowych „Bergszlos". 2599
Fabryka drobnych wyrobów żelaznych, Butek Fryderyk, 409
Fabryka drutu i gwoździ, „Cyklop", 387
Fabryka drewniaków i okulaków Wł. Staśkiewicz. 3319
Fabryka drutu, gwoździ i sztyftów, R. Żbikowski, 497
Fabryka drutu, Szein B-cia, 444
Fabryka drutu i gwoździ drucianych, Kamsler H., 448
Fabryka drutu i gwoździ, Korsak Wł., 485
Fabryka drażek i tabletek i laboratorium chemiczne, Modliński i Krogulecki, 2145
Fabryka drutu i lin stalowych. Delchsel A., 423

Fabryka drutu i gwoździ, I. Bekerman, 421
Fabryka drzwiczek hermet. i przyborów piecowych, J. Męczyński. 486
Fabryka dywanów „Dywan". 4041
Fabryka dywanów, chodników i wyrobów kokosowych, Müller Al., 4017
Fabryki dywanów i materjałów meblowych, Galic. Tow. Akc., 4028
Fabryka dywanów i kilimów ręcznej roboty, Kozicki T., 4024
Fabryka dykt, Hasbach E. 3306
Fabryka dykt klejonych, Konopacki i S-ka. 3295
Fabryka Dywanów, Warszawskie Tow. Akc. 4022
Fabryka ekstraktów drzewnych. Eichler D. 2102
Fabryka ekstraktów garbarskich „Quebracho", Blunek, Dubose, Renner i S-ka. 2125
Fabryka elementów galwanicznych „Warwien", 1147
Fabryka esencji octowej i winnego octu, Wandel P. 2682
Fabryka fajansu, A. Rotenberg, 1350
Fabryka fajansów, Annaburger Steingutfabrik, 1385
Fabryka farb mineralnych i chemicznych, Inwald B-cia i Sercarz. 1992
Fabryka farb „Bzin". 2028
Fabryka farb i fajansu, Reisberg J. 2044
Fabryka farb akwarelowych, Halpern I. 2036
Fabryka farby „Palatyn", Rappaport i S-ka. 2033
Fabryka farb mineralnych „Przysucha". 2010
Fabryka farb i ultramaryny. Perlmutte Ch. 2031
Fabryka farb mineralnych i preolitu, Schweikert F. 2030
Fabryka farb ziemnych, Salberg Lejzor. 2022
Fabryka farb, Górski Gabryel i S-ka. 2018
Fabryka farb i lakierów „Laokoon". 2020
Fabryka farb i wyrobów chemicznych, Iskra i Karmański 2017
Fabryka filców, Landau i Weile. 3538
Fabryka fornierów i dykt, Lichtensztejn B-cia. 3297
Fabryka fornierów i dykt. przemysł drzewny i eksp., Leslau M. I. i SS-rowie. 3298
Fabryka gazomierzy i aparatów, „Gazomierz", 1081
Fabryka gazów przemysłowych „Gaz". 1691
Fabryka garbarska L. Schmidt i S-ka. 4639
Fabryka gatunkowych wódek i likierów, Bronica W. 2560
Fabryka galwanicznych elementów „Energos", 1131
Fabryka garbarska „Tytan". 4605
Fabryka garbarska, Grynberg H. i S-ka. 4621
Fabryka garbarska, Lindzen J. 4593
Fabryka gilz do papierosów, Rajz W. 4454
Fabryka gilz „Bristol", Lewin A. 4403
Fabryka gilz do papierosów, Landau M. 4417
Fabryka gilz i tektury „Moskwa" Cohn Aron. 4458
Fabr. gilz do papieros. Agol. 4421
Fabryka gilz, Dejer A. 4422
Fabryka gilz, Gołąb L. 4423
Fabryka gipsu i wapna „Alabaster". 1186
Fabryka gilz papierowych, Kwieciński St. 4392
Fabryka gilz, Awerbuch 4394
Fabryka gilz, Wierchowski A. 4393
Fabryka gipsu, Związku producentów gipsu, 1193
Fabryka gipsu, Żebracki T., 1206
Fabryka glazury, czernidła do żółtego obuwia, wosku i atramentu szewskiego „Renoma". Ch. Mendrowski. 1999
Fabryka gorsetów, Neuman W. G. 4218
Fabryka gorsetów „Aurelja". 4236
Fabryka gorsetów, Przybylski K. 4230
Fabryka gorsetów, Szenicer P. D. 4229
Fabryka gorsetów, Obersky A. 4220
Fabryka gorsetów, Grzegorzewski Konst. 4216
Fabryka guzików płóciennych, Kupfersztoch M. Ch. 4294
Fabryka guzików drewnianych „Selekt". 4286
Fabryka guzików metalowych i ozdób wojskowych, I. Szpekulant, 493
Fabryka guzików, Carroni. 4303
Fabryka guzików płóciennych i metalowych L. Redlich i H. Singer. 4897
Fabryka guzików i innych metalowych wyrobów, Sz. Arendarz, 475
Fabryka guzików, orzełków i ozdób wojskowych, M. Młynek. 588
Fabryka gwoździ i śrub, Schein B-cia, 441
Fabryka gwoździ i drutu „Ćwiek", 386
Fabryka gwoździ, wyrobów drucianych i galanteryjnych, B-cia Lawendel i W. Witte, 346
Fabryka haftów i koronek, Szenfeld M. 4086
Fabryka haftu i wyrobów gipiurowych, Wartski. 4080
Fabryka haftów, tiulu i koronek, I. i J. Poświański. 4070
Fabryka haftów i koronek, J Kunig i S-ka. 4069
Fabryka haftów i pończoch, Tusk W. 4013
Fabryka haftów, Klotz Br. i Malarek. 4076
Fabryka haftów, koronek i wyrobów tiulowych, Fraenkel F. 4066
Fabryka haftów, Natanson E 4079
Fabryka haftów, Lubliner i Działowski. 4088
Fabryka i handel hurtowy i detaliczny materjałów elektrotechnicznych, J. Podkowiński, 1140
Fabryka i handel kamieniami młyńskiemi, Brand I. i Botwin E., 1256
Fabryka i handel hurtowy krawatami „Krawat Poznański". 4301
Fabryka i handel hurtowy towarami aptekarskiemi i przetworami chemicznemi „Hafeża". 1955
Fabryka harmonijek, Lewandowski I. 4299
Fabryka hebli, Klawe A., 1078
Fabryka instrumentów chirurgicznych H. Holzmann. 1040
Fabryka instalacji do ogrzewań centralnych, wodociągów i urządzeń kąpielowych, Gerhardt Alfred, inż., 677
Fabryka instrumentów chemicznych i weterynaryjnych, 1065
Fabryka instrumentów chirurgicznych i gumowych, W. A. Kasprowicz, 1087
Fabryka jedwabiu, Slisiel F., 3870
Fabryka jedwabiów i pluszów, Łoziński i Markgraf. 3868
Fabryka jedwabiu, Pusłowski F., 3856
Fabryka kajetów szkolnych i ksiąg buchalteryjnych, Kowalscy B-cia. 4446
Fabryka kapusty kiszonej i ogórków, Geisler W. 2425
Fabryka kabli i przewodników izolacyjnych „Kabel Polski", 1112
Fabryka kartonów, Lehmann P 4379
Fabryka kapeluszy filcowych, Goepperta Karola Sukcesorowie. 4178
Fabryka kafli „Nowina", 1314
Fabryka kafli, Kropatsch M., 1391
Fabryka kafli, Święcicki M., 1398
Fabryka kafli, Kurzbach Gebr., 1394
Fabryka kartonaży i introligatornia, Przesławski i Czerniak. 4470
Fabryka kart pocztowych, Czarnecki I. str. 164, L. 11
Fabryka kamienno - węglanych brykietów, Dziedzice. 103
Fabryki kafli, Korzeniowski J., 1387
Fabryka kafli, Adasek A., 1390
Fabryka kafli, Caizner H., 1392
Fabryka kafli, D. Lipa. 1383
Fabryka kafli, Danek J. G., 1384
Fabryka kafli, Kerth H., 1290
Fabryka kafli, Kozłowski Fr., 1360
Fabryki kafli, Choroszyński W., 1356
Fabryka kafli „Ceramika", 1378
Fabryka kafli i posadzki terakotowej, B-cia Czerniejewscy, 1376
Fabryka kafli i garncarnia, Andrzejewski B., 1374
Fabryka kafli, Just Abram Wolf, 1371
Fabryka kafli, E. Szustek, 1370
Fabryki kafli i wyrobów ceramicznych, St. Radulski, 1361
Fabryka kafli, Wajnsztejn B-cia, 1362
Fabryka kafli, Hochman J., 1363
Fabryka kafli „Machory", L. Beyer, 1364
Fabryka kafli, Bijerman B., 1318
Fabryka kafli, Janowski M., 1322
Fabryka kafli, Radzyński F., 1316
Fabryka kapeluszy słomkowych i filcowych, Wilczur H. 4184
Fabryka kafli, Dajcz SS-rowie, 1315
Fabryka kafli, Korupczyński J., 1309
Fabryka kafli, F. Kozłowski, 1310
Fabryka kafli, pieców przenośnych pokojowych i kuchennych „Piec", 1312
Fabryka kapeluszy palmowych i słomkowych, Weller i S-ka. 4190
Fabryka kafli St. Romański. 1327
Fabryka kamienia sztucznego i dachówek, 1254
Fabryka kapeluszy damskich, I Grossa, 4180
Fabryka kartonów, Loga St. 4361
Fabryka kas ogniotrwałych, Bohte R., 791
Fabryka kas, Winawer W., 804
Fabryka kas ogniotrwałych, Chudzikowski W., 780
Fabryka kafli, E. Szałwiński i W. Skiermański, 1351
Fabryka kart do gry, Łapin A. i S-ka. 4396
Fabryka kiełbas wiejskich, I. Podolski (p. ogł. w tekście, str. 226).
Fabryka kleju, Płonczyński M. 1902
Fabryka klejonych dyktów, tartaki i młyn parowy Ejdelsztejn I. A. i I. Jachniuk. 2354, 3196, 3314
Fabryka klisz drukarskich, Klimonda J. 4545
Fabryka klisz drukarskich, Brzeziński R. i S-ka. 4543
Fabryka kłódek i zamknięć „Mazur", 457
Fabryka kłódek i wyrobów metalowych, Cz. Kołodziejski. 484
Fabryka koronek, Pilcer Dr. 4075
Fabryka koronek, Galicyjska 4073
Fabryka kołder wełnianych, Potocik K. 3601
Fabryka korków i wyrobów korkowych, Wollheim J. 3434
Fabryka koszykarska wózków dziecięcych i mebli bambusowych, Botwin I. 3440
Fabryka kołder wełnianych, Pines L. 3574
Fabryka kołder wełnianych, Pines N. 3589
Fabryka kotłów parowych, J. Makarewicz, 649
Fabryka kopert, Berliner N. 4469
Fabryka konfekcji męskiej i dziecięcej, Langfelder i S-ka. 4192
Fabryka konserw rybnych i wędzarnia „Oryginal", Berkowicz A. M. 2688
Fabryka konserw, Rucker i Höflinger. 2691
Fabryka konserw mięsnych, Bydgoszcz. 2695

Fabryka konserw mięsnych. Eichstädt J. 2678
Fabryka konserw rybnych, Salomon J. 2673
Fabryka konserw z warzyw, owoców i mięsa, Werner, Cyrański i S-ka. 2670
Fabryka kołder watowych, Czerskier I. B. 4209
Fabryka korków, Kamiński I. 3424
Fabryka koszykarska, Hauswald K. 3445
Fabryka koszyków, Kleniewski J. 3441
Fabryka kożuchów rządowych, Berman H. i S-ka. 7483
Fabryka koronek i wstążek, „Emil Eisert i Schweikert". 4062
Fabryka koronek, Szenfeld H. 4092
Fabryka koronek, Krauzler i Sp. 4084
Fabryka koronek, Rappaport, Pilzer i Krauzler. 4085
Fabryka koronek, Rawicki i Rosenbaum. 4081
Fabryka kołder i towarów bawełnianych, Schultz K. 3464
Fabryka kotłów, K. Pyszyński, 651
Fabryka kotłów, St. Mroczkowskich, 650
Fabryka konserw, beczułek i tartak parowy C. Warhanek. 2665, 3216
Fabryka konserw rybnych i pudełek blaszanych „Couronne" 376, 2664
Fabryak koronek Wewer Ernest. 4063
Fabryka koronek i haftów, Szajnik i Bułka. 4091
Fabryka koronek nicianych, Praszkier i Fiszer. 4090
Fabryka kopert i wyrobów papierowych, „Papeterja". 4439
Fabryka kopert, Licht A. 4428
Fabryka kotłów parowych, Repphan Ang. Syn i S-ka. 652
Fabryka kotłów parowych, Bielski Z. i Jaworski B., 631
Fabryka kół, Tworkowscy B-cia i Józef Gozdek. 3355
Fabryka krat i okien, W. Sobaczak, 771
Fabryka krochmalu i mączki kartoflanej „Pątnówek". 2450
Fabryka krawatów, Piekarski A. i S-ka. 4305
Fabryka kwasu siarkawego i cynku, Tow. zakładów hutn. i górniczych, dawn. Lowith i S-ka, 1669
Fabryka kwiatów sztucznych, piór fantazyjnych i strusich, Berencweig A. 4306
Fabryka kwasu siarkowego. Chemiczno-Przemysłowe Zakłady. 1689
Fabryka lakierów i handel farb, Weindling Löbel. 2029
Fabryka lamp, luster i wyrobów metalowych, Baraniecki J., 1470
Fabryka lamp i wyrobów metalowych, R. Ditmar, Bracia Brünner, 519
Fabryka lamp, bronzów i wyrobów metalowych, Jan Serkowski, 525
Fabryka lakierów, farb i przetworów chemicznych Dr. Kałuża i S-ka. 2007
Fabryka lamp elektrycznych „Cyrkon", 1127
Fabryka lalek, Pinczewski A. 4796
Fabryka lakierów i pokostu wszelkiego rodzaju, Perek i S-ka. 1994
Fabryka lakierów i politury oraz octu spirytusowego, Szternfinkiel Sz. 1997
Fabryka lamp i okuć dla stolarzy, T. L. Konopiński, 565
Fabryka fajansu St. Mańczak. 1326
Fabryka lakierów i farb Towarzystwo „Nobiles". 1990
Fabryka lakieru spirytusowego i różnych past, Selunczyk I. 2037
Fabryka lakierów angielskich, farb i emalij kolorowych, Czechowicz J. i K. Pajewski. 2039
Fabryka lakierów i pokostu, Perek Józef i S-ka. 2047
Fabryka lemoniady i wody selcerskiej, Weigelt I. 2440
Fabryka likierów J. D. Garten. 2604
Fabryka likierów M. Lorenc i S-ka. 2637
Fabryka likierów J. Grunwald i S-ka. 2638
Fabryka likierów, gorzelnia, wytłocznia soków, destylarnia, Kończak i Wiatrolik. 2587
Fabryka likierów deserowych, Smoliński F. 2530
Fabryka likierów, Bodnar J. 2548
Fabryka likierów S. Salpeter (p. ogł. w tekście, str. 226).
Fabryka likerów Cointreau Pere et Fils w Angers filja Lwów-Zniesienie. 2607a
Fabryka likierów i miodów pitnych, Kanner, Sternschuss i Landes. 2555
Fabryka likierów, Czajka W. 2586
Fabryka likierów, A. Silber, 2651
Fabryka likierów „Wisła", 2655
Fabryka lin konopnych i drucianych, Zwierzchowski W. 4165
Fabryka lin transmisyjnych i knotów do świec, Nowakiewicz Michał. 4163
Fabryka lin i batów, Blaser Pinkus. 4154
Fabryka luster, Woroniecki M., 1458
Fabryka luster toaletowych i ozdobnych, Wermiński J., 1407
Fabryka luster i szlifiernia szkła I. Dudało. 1431
Fabryka luster i szlifiernia szkła, M. Byk, 1448
Fabryka luster, szyb i szklenie okien, Gawarowski Wł., 1456
Fabryka łyżek i noży aluminjowych i stalowych, R. Linkowski, 414
Fabryka łyżek, widelców blaszanych i podków, Goldman Paweł, 428
Fabryka łóżek żelaznych i materacy ramowych z drutu stalowego, A. Guttman, 1035
Fabryka łóżek i odlewnia, Weinger F. A., 803
Fabryka łóżek żelaznych, Neufeld J., 802
Fabryka łóżek i kłódek, Sz. Frydman i B. Cukierman 794
Fabryka łóżek żelaznych i skład mebli, B-cia Benmilier, 792
Fabryka łupku azbestowego i cementowego, „Asbit", 1247
Fabryka maszyn i narzędzi rolniczych „Kraj", 853
Fabryka maszyn i narzędzi rolniczych, Ogórkiewicz Stefan i S-ka, 855, 5467
Fabryka maszyn rolniczych i odlewnia żelaza, Joel Zygmunt i S-ka, 356, 847
Fabryka maszyn rolniczych i odlewnia żelaza, Jan Kegel, 901
Fabryka maszyn młyńskich i turbin, „Wąchock", Mikołaj Schoenberg, 656
Fabryka maszyn i biuro techniczne, M. Kanarek, 658
Fabryka maszyn, kotłów i odlewnia, Linz J., 682
Fabryka maszyn rolniczych „Podlaska Hurtownia", 904
Fabryka maszyn rolniczych, W. Moritz, 903
Fabryka maszyn, Skotnicki St. i S-ka, 755
Fabryka maszyn, Rzewuski Wacław Inż. i S-ka, 754
Fabryka maszyn, Turski, Ćwikliński i S-ka, 756
Fabryka maszyn rolniczych, Gesmer F., Najdeker K. i Orłowski W., 888
Fabryka maszyn i narzędzi rolniczych, „Oświęcim", 890
Fabryka maszyn i narzędzi rolniczych, „Wisła", 891
Fabryka maszyn, A. Cymer, 849
Fabryka maszyn rolniczych „Ostrówek", 850
Fabryka maszyn i narzędzi rolniczych, A. Bugaj, 910
Fabryka maszyn rolniczych, K. Lipiński, 911
Fabryka maszyn rolniczych, H. Nasielski, 912
Fabryka maszyn i narzędzi rolniczych „Agromotor", 907
Fabryka maszyn rolniczych i odlewnia żelaza, H. Bąkowski, 908
Fabryka maszyn i narzędzi rolniczych „Bank Rolniczy", 905
Fabryka maszyn i odlewnia żelaza, S. Zweig, 694
Fabryka maszyn i odlewnia żelaza, J. Pawlak, 680
Fabryka maszyn elektrycznych, Polskie Towarzystwo Elektryczne, 1161
Fabryka maszyn i narzędzi wiertniczych, Galicyjskie Karpackie Naftowe Tow. Akc., 710
Fabryka maszyn narzędzi rolniczych, J. Osiński i Syn. 900
Fabryka maszyn, narzędzi rolniczych i odlewnia metali „Wyszków", 861
Fabryka maszyn i narzędzi rolniczych „Potęga", 859
Fabryka maszyn rolniczych, L. Krystek, 929
Fabryka maszyn i narzędzi rolniczych, M. Krzemieniewski, 830
Fabryka maszyn rolniczych, R. Liska, 931
Fabryka maszyn rolniczych, J. Rychlewski, 933
Fabryka maszyn rolniczych, „Jedność i Praca", 937
Fabryka maszyn i narzędzi rolniczych, Fr. Wojciechowski, 940
Fabryka maszyn i wzorów, St. Malinowski, 364, 947
Fabryka maszyn rolniczych i odlewnia, Swarowski J., 942
Fabryka maszyn rolniczych T. Skarbek. 915
Fabryka maszyn i narzędzi rolniczych „Sarmatia". 914
Fabryka maszyn rolniczych, A. Radziński. 917
Fabryka maszyn rolniczych, F. Bienert, 918
Fabryka maszyn rolniczych, Sander S., 913
Fabryka maszyn rolniczych, Müller Carl G., 921
Fabryka maszyn rolniczych, H. Krzesel, 920
Fabryka maszyn rolniczych Gilde F., 922
Fabryka maszyn i kamieni młyńskich, Łęgiewski i Hartwig, 648
Fabryka maszyn drukarskich i introligatorskich, B-cia Berent, 644
Fabryka maszyn i kotlarnia, A. Brandenburg, 640
Fabryka maszyn młyńskich „Molitor", 633
Fabryka maszyn specjalnych Perła i Pomorski, 709
Fabryka maszyn, Inż. Br. Ałapin, 747
Fabryka maszyn rolniczych, Witt i S-wie, 892
Fabryka maszyn „Lessner", 734
Fabryka maszyn rolniczych M. Ostrowski. 865
Fabryka maszyn Z. Rübner. 613, 718, 868
Fabryka maszyn i narzędzi rolniczych M. S. Sarna. 826
Fabryka maszyn rolniczych i wozów M. Margulies. 825
Fabryka maszyn i narzędzi rolniczych, „Pomoc", 883
Fabryka maszyn rolniczych „Odlew", 882
Fabryka maszyn i narzędzi rolniczych, Hofherr, Schrantz, Clayton i Schuttleworth, 878
Fabryka maszyn rolniczych i odlewni żelaza, R. Dratt i S-ka, 384, 877
Fabryka maszyn rolniczych, „Agraria", 871
Fabryka maszyn, Geisler Bracia, Okolski i Patschke, 731
laznych Jan Wehrstein. 370,
Fabryka maszyn i odlewów że-
864
Fabryka maszyn Nitsche i S-ka. 863
Fabryka maszyn i narzędzi rolniczych, „Trzebinia", 385, 886
Fabryka maszyn rolniczych, Pomorska Fabryka Maszyn, Grudziądz, 884
Fabryka maszyn i pomp, Przeciechowski A., 753
Fabryka maszyn cukierniczych, Młodziński B. i Jabłoński E. 752
Fabryka maszyn garbarskich, I Łopieński i Basiński B., 750

Fabryka maszyn i przyborów. Bińkowski Michał i S-ka, 748
Fabryki materjałów wybuchowych i środków zapalnych Lignoza. 1919
Fabryka maszyn i narzędzi rolniczych A. Kaczorowski. 867
Fabryka maszyn rolniczych Nitsche i S-ka. 870
Fabryka maszyn Inż. Otto Wykowski. 726
Fabryka maszyn i kotłów parowych i odlewnia żelaza, K. Koetz, Nachfolger, 378, 612, 716, 953
Fabryka maszyn i kotlarnia, M. Ajzenszmidt, 608
Fabryka maszyn i armatur, odlewnia żelaza i kotlarnia, S. Samulski i S-ka, 704
Fabryka maszyn i pomp, Inż. W. Kraupe, 707
Fabryka maszyn rolniczych, L. Czarliński, 876
Fabryka Maszyn i Odlewnia dawn. następca Rau'a. 344, 830
Fabryka masowych wyrobów z żelaza, St. Kaczmarek, 392
Fabryka maszyn, odlewnia żelaza i metali, Bracia Kanczewscy, 393, 732
Fabryka maszyn rolniczych, Al. Drober, 887
Fabryka maszyn, S. Waberski i S-ka, 744
Fabryka maszyn i odlewnia, Ortwein, Karasiński i S-ka, 399. 741
Fabryka maszyn dla przemysłu papierośniczego, L. Nowiński. 740
Fabryka maszyn, L. Lideniewski,. 395, 735, 960
Fabryka maszyn „Lwówek", 397, 737
Fabryka maszyn i kotlarnia „Moc", 618, 739
Fabryka maszyn i odlewnia, K. Zieliński, 418, 757
Fabryka maszyn i odlewnia żelaza, F. Greenwood, 413, 751
Fabryka maszyn, armatur i odlewnia metali, Kujawski i Żak, 768
Fabryka maszyn i konstr. żelaznych, F. Eberhardt, 769
Fabryka maszyn, S. Chojnacki. 480
Fabryka maszyn i odlewnia żelaza i metali, Borek, 420, 762 i ogł. p. t. str. 139, L. 398
Fabryka maszyn, Preiss N. i S-ka, 860
Fabryka maszyn i nowoczesnych urządzeń transportowych Ernst Hese, 712
Fabryka maszyn i narzędzi rolniczych „Rola", 831
Fabryka maszyn rolniczych, J. Nitsche, 834
Fabryka maszyn i narzędzi rolniczych oraz warsztaty mechaniczne i młyńskie, A. Cukierman, 835
Fabryka maszyn i narzędzi rolniczych, Paulański P. i Lusternik I., 844
Fabryka maszyn, odlewnia żelaza i metali, Benczer A. I i Synowie, 359
Fabryka maszyn i odlewnia żelaza, B-cia Biskupcy, 607
Fabryka maszyn i kamieni młyńskich, W. Leśniewicz, 605
Fabryka i magazyn wyrobów rymarsko-siodlarskich, Kuczmierowska A. 4703
Fabryka i magazyn ozdób oficerskich i urzędniczych, Z. Silberstein, 599
Fabryka masła kokosowego, Matzner A. 2845
Fabryka maszyn i handel żelazem „Agraria". 5493
Fabryka maszyn, odlewnia żelaza „Cyklop". 7393
Fabryka masy drzewnej i tektur, Zamoyski hr. Władysław. 4377
Fabryka maszyn, Bracia Lohrke. 7397
Fabryka maszyn rolniczych, Głogowski i Syn, 923
Fabryka maszyn i kamieni młyńskich, Cegłowski L., 1221
Fabryka maszyn rolniczych i odlewnia żelaza, J. Sawicki (p. ogł. w t., str. 197).
Fabryka maszyn, Lubierski St. i Sp. (p. ogł. w tekście, str. 231).
Fabryka maszyn i odlewnia żelaza, E. Gohritz (p. ogł. w t., str. 202).
Fabryka marcypanów, Martlicke B-cia i S-ka. 2988
Fabryka maszyn rolniczych, Inż. A. Jezierski, 927
Fabryka maszyn rolniczych, Gołąb i S-ka, 925
Fabryka maszyn rolniczych, Gościński i S-ka, 926
Fabryka materjałów korkowo-izolacyjnych, Nitecki W. 4316
Fabryka maszyn i pilników, Bartik i S-ka, 1068
Fabryka maszyn i narzędzi, Konieczny J., 1061
Fabryka manometrów i warsztaty mechaniczne, Łańcucki F. i Syn, 1076
Fabryka materjałów wełnianych „Bławat Polski". 3600
Fabryka maści i terpentyny, Mozer L. 1756
Fabryka machorki, Berman A. 3060
Fabryka materjałów wełnianych męskich i damskich, Löw Julius et Co. 3699
Fabryka maszyn i narzędzi wiertniczych. Montangesellschaft m. b. H., 1050
Fabryka mechaniczna torebek papierowych oraz skład papieru i tektury, Rubinlicht D. 4391
Fabryka mebli giętych „Mazowia". 6355
Fabryka mechan. warszt. tkackich, Buchholz i S-ka, 3788
Fabryka mebli stylowych, Gawrychowski J. 3404
Fabryka mebli giętych, Thonet B-cia. 3403
Fabryka mebli giętych i budowa domów przenośnych inż. Fr. Kulikowskiego „Wojciechów". 3396
Fabryka mebli, Jaszczołt A. 3400
Fabryka mebli, Borkowski P. 3398
Fabryka mebli, Kirstein A. (p. ogł. w tekście, str. 253).
Fabryka mebli giętych i różnych wyrobów drzewnych, Grabowski St. i S-ka. 3328
Fabryka mebli, Woltman E., wł. Karol Tom. 7553
Fabryka Mechaniczno-Ślusarska, Ciechanowice. 5352
Fabryka mechaniczna wyrobów stolarskich i posadzek, Paszczyński A. 3308
Fabryka mebli artystycznych, Schultz Robert. 3310
Fabryka mebli giętych, Gierycz Ignacy i Synowie. 3368
Fabryka mebli biurowych, Markusfeld W. 3372
Fabryka mebli J. Krajewski. 3374
Fabryka mebli, Masella P. 3384
Fabryka mebli i nóg stołowych i tartak. 3179, 3379
Fabryka mebli Kowalewski Z. 3377
Fabryka mebli i towarów siodlarskich, Glatten i Hądzlik. 3373, 4701
Fabryka mechaniczna i odlewnia S. Szmidt, 676
Fabryka mechaniczna i odlewnia, J. Starek, 693
Fabryka mechaniczna i biuro techniczne, Marcinek, 692
Fabryka mechaniczna, A. Hencel, 691
Fabryka mechaniczna tkanin metalowych, Hesse J., 563
Fabryka mebli i obróbki drzewa Tow. Akc. (p. ogł. za tekstem str. 479, L. 3267).
Fabryka miodu i soków owocowych, Rappaport J. B. 7453
Fabryka motorów elektrycznych, Metzner i Hirszowski, 1157
Fabryka motorów elektrycznych, Korewa L. i S-ka, 1150
Fabryka motorów i transmisji, Windyga T., 654
Fabryka motorów spalinowych, Noack P., 684
Fabryka musztardy i oleju Wolter B. 2684
Fabryka musztardy i konserw „Lucullus". 2685
Fabryka musztardy, Schweitzer A. 2687
Fabryka musztardy, Piliński A. 2679
Fabryka musztardy, Arthur i S-ka. 2689
Fabryka mydła Mydlarni Rawickiej. 1839
Fabryka mydła, Taca E. 1840
Fabryka mydła, M. A. Milberberg. 1841
Fabryka mydła „Polonja", Anklewicz M. F. i S-ka. 1842
Fabryka mydła „Renoma", Majerowicz H. 1844
Fabryka mydła, Hilsenrath I. 1897
Fabryka mydła i świec, Szczechowicki Sz. 1895
Fabryka mydła i świec, Zimmermann G. 1867
Fabryka mydła i proszku mydlanego „Praczka"., M. Czernichowa. 1863
Fabryka mydła Mydlarskiej Spółki. 1865
Fabryka mydła i świec, Winter S. 1866
Fabryka mydła, Mix E. 1874
Fabryka mydła, Kindler J. 1872
Fabryka mydła i surogatów, Jakubowicz H. i Sawicki A. 1870
Fabryka mydła, Akselrad M. 1871
Fabryka mydeł toaletowych i wyrobów kosmetycznych, Güttel H. 1940
Fabryka mydła i skład towarów manufakturowych, Katzengold I. i Richter G. 1835
Fabryka mydeł toaletowych „Mewa". 1976
Fabryka mydeł toaletowych „Derby". 1978
Fabryka mydła, Gehrke R. 1891
Fabryka mydła, Zylbersztejn J. 1892
Fabryka mydła, Stahlmacher i Ska. 1889
Fabryka mydła i proszku do prania „Piast". 1888
Fabryka mydła i mydełek toaletowych, Brandt H. J. 1884
Fabryka mydła, Botwin, Krańcza i S-ka. 1885
Fabryka mydła, Reger C. W. Söhne. 1903
Fabryka mydła, Tepler J. W. 1900
Fabryka mydła, Wendisch J. M. 1862
Fabryka mydła wytworów technicznych „Savona". 1883
Fabryka mydła i proszku mydlanego „Mazur", Bartenbach i Jerszt. 1880
Fabryka mydła, Czernichów M. 1879
Fabryka mydła, Danielewicz S. 1875
Fabryka mydła „Słowianin". 1878
Fabryka mydła i mydeł toaletowych „Achael", A. Ch. Lifszyc, 1860
Fabryka mydła „Irena", Goddach i Wygodaki. 1853
Fabryka mydła „Rekord", M. Przedecki i L. Zelmanowicz, 1855
Fabryka mydła, Waręski Br. i S-ka, 1857
Fabryka mydeł i perfum „Giewont", W. Osiejewski i S-ka, 1945
Fabryka mydeł toaletowych, perfumeryjno - kosmetycznych, „Lotos", 1948
Fabryka mydła i przetworów chem.-techn., Benndorf E. i F. B-cia, 1851, 2090
Fabryka mydeł toaletowych „Safo", Hamburger, Imowicz i Allbergand, 1950
Fabryka mydeł toaletowych. Wójtowicz Józef i S-ka, 1953
Fabryka mydła, Szulc H. J. 1905
Fabryka mydeł, pokostów, lakierów, środków dezynfekcyjnych Wielkopolskiej Wytwórni Chemicznej. 2050
Fabryka narzędzi chirurgicznych, dentystycznych i wyrobów nożowniczych, Kochanowski i S-ka, 1100
Fabryka najprzedniejszych likierów i wódek Koseckich. 2598
Fabryka narzędzi rolniczych, „Zjednoczeni Kowale Gidelscy", 893

Fabryka narzędzi rzemieślniczych i skład wyrobów żelaznych, Ch. Hirszowicz i O. Lewin, 1070
Fabryka naczyń glinianych, Br. Bechcicki, 1381
Fabryka nagrobków marmurowych i z sztucznego marmuru, Kamiński J., 1271
Fabryka nafty, Reiter E. dr. i Ska. 1828
Fabryka nawozów sztucznych, Wiktor Stanisław i S-ka. 1672
Fabryka naczyń emaljowanych „Olkusz", 335
Fabryka najlepszych likierów i rumu, Ferdynand Scharf, 2649
Fabryka narzędzi rolniczych, A. I. Kuklański, 895
Fabryka narzędzi rolniczych, Orłowski F., 899
Fabryka narzędzi rolniczych, A. Musielski, 898
Fabryka narzędzi kowalskich, A. Deloff, 775
Fabryka narzędzi rolniczych i odlewnia żelaza, T. Lezański 841
Fabryka narzędzi rolniczych, Lenz St., 938
Fabryka narzędzi rolniczych i odlewnia, W. Srzednicki, 943
Fabryka narzędzi rolniczych, J. Kołenki, 919
Fabryka narzędzi rolniczych, J. Mazurkiewicz, 902
Fabryka napoi gazowych J. Lerner. 2427
Fabryka nawozów sztucznych i innych przetworów chemicznych. 1662
Fabryka najprzedniejszych wódek i likierów S. Metz. 2664
Fabryka najprzedniejszych likierów, wódek i rumu B. Kasprowicz. 2633
Fabryka narzędzi stolarskich A. Wardziński. 3412
Fabryka napoi owocowych, Brześć n. B. (p. ogł. za tekstem str. 415, L. 743).
Fabryka narzędzi wiertniczych, Nadel S. i Katz K., 1086
Fabryka narzędzi chirurgicznych „Eskulap", Jodłowski Br., Krug, St. Kochanowski i R. Babiński, 1090
Fabryka narzędzi do obróbki metali, Dziewulski Józef i S-ka, 1096
Fabryka nagrobków, Kamiński J. (p. ogł. w t., str. 193).
Fabryka nici, Blumenkranz i Majzie, 3847
Fabryki nici, Halberstadt Nachum, 3840
Fabryka nici, „Łódzka fabryka nici", 3826
Fabryka nici wszelkiego rodzaju, Lubiński i Gliklich, 3829
Fabryka nici, Finkelkraub i Kac. 3830
Fabryka nici, Krakowski I., 3838
Fabryka nici, Fajnberg I., 3842
Fabryka nici i sznurowadeł, Katz i S-ka, 3834
Fabryka nici, Szmidt Edmund, 3844
Fabryka nici bawełnianych, Trockenheim A. F. i S-wie, 3835
Fabryka nici, Erenfried i Lindner, 3827
Fabryka noży, Ciurzyński Maciej, 1077
Fabryka obręczy do beczek, Lehmann Rudolf Söhne. 3354
Fabryka obuwia, Lederman A. 4274
Fabryka obuwia skórzanego, pilśniowego i pantofli, Weynerowski W. i Syn. 4271
Fabryka obuwia, Behring A. 4256
Fabryka obuwia, Konaszewicz Teodor i S-ka. 4261
Fabryka obuwia, Mincewicz A. 4270
Fabryka obuwia, Basch Emil 4267
Fabryka obuwia, Reich i S-ka. 4265
Fabryka obuwia, Bergman i S-ka 4264
Fabryka obuwia, Zynger I. 4245
Fabryka obuwia, Pułka P. 4247
Fabryka obuwia, Goldberg A. 4244
Fabryka obsadek do piór i wyrobów galanteryjnych „Copernikus". 4300
Fabryka obuwia, Gastman D. 4282a
Fabryka obuwia „Unia". 4278
Fabryka obuwia, Sieburtlia Roberta Synowie. 4280
Fabryka obuwia, Neugebauer J. 4281
Fabryka obuwia, Wiener B. 4275
Fabryka octu spirytusowego. Goldfrajd J. 2662
Fabryka octu spirytusowego i winnego, Gwoździowski A. 2661
Fabryka octu Jacobsohn H. 2669
Fabryka octu, Nathan M. 2693
Fabryka octu, Wiland K. 2694
Fabryka octu, Matthias H. 2672
Fabryka octu, Andrzejewski S. i S-ka. 2698
Fabryka octu, Jezierska Z. 2696
Fabryka octu, Fraenkel I. 2697
Fabryka octu, Kuczyński. 2692
Fabryka octu spirytusowego, lakieru i politury, Króll S. I. 2048
Fabryka octu, Funkenstein. 2668
Fabryka octu, Wernik Abr. 2674
Fabryka octu, Stiller O. 2675
Fabryka octu, Kopecki A. 2676
Fabryka octu, Gepner I. i M. 2671
Fabryka octu i hurtowy handel win, Glabisz A. 2677
Fabryka octu i wytłocznia soków Świeca H. 2681
Fabryka octu, soków i ekstraktów owocowych „Ostrowit". 2680
Fabryka octu, Grudziński M. 2663
Fabryka octu, Landau B. 2658
Fabryka odlewów żelaznych i zakłady mechaniczne „Korona" M. Piżyc. 339
Fabryka odlewów żelaznych „Słowianin". 337
Fabryka odlewów żelaznych, Friedman A. i M. B-cia, 415
Fabryka odzieży i bielizny „Pefob". 3568
Fabryka odzieży męskiej i dziecięcej, Goldschmidt W. A. 4171
Fabryka odzieży męskiej, Lisiecki F. i S-ka. 4206
Fabryka odzieży nieprzemakalnej, Lejzerowicz Sz. L. 4187
Fabryka odlewów żelaznych i zakłady mechaniczne „Neptun", wł. J. Mintz. 341
Fabryka odlewów żelaznych, niklarnia i zakłady mechaniczne, S. Kronenblum, 340
Fabryka odlewów żelaznych i warsztaty mechaniczne, Goldkorn B., 343
Fabryka odlewów żelaznych i warsztaty mechaniczne, Zolberg i Pinkiert, 358
Fabryka odlewów żelaznych, A. Stelman, 443
Fabryka odlewów żelaznych, Kleiner J., 433
Fabryka odzieży dla ludu, Plutzar i Brüll. 4193
Fabryka ogni sztucznych, Podszum R. 1932
Fabryka ogni sztucznych, Pragłowski J. 1933
Fabryka ogrodzeń drucianych i tkanin metalowych, J. Kardoliński, 460
Fabryka okucić budowlanych, Lubert B-cia, 498
Fabryka okuć do drzwi i okien oraz wyrobów metalowych. Plesner Szymoń i Syn, 1031
Fabryka okuć budowlanych, Braci Suwalskich, 1037
Fabryka oleju roślinnego, Kremnitzer F. 2824
Fabryka oleju, pokostu i smarów, Bankier B-cia. 2013
Fabryka olejków eterycznych, esencji, pierwiastków perfumeryjnych, farb nietrujących i chemicznych produktów, Ameco-Company. 1941
Fabryka olejków eterycznych, Melzer S. i S-ka. 1982
Fabryka olejków, eteru i esencji, Herszfeld dr. Wilhelm. 1969
Fabryka olei eterycznych, esencji, eterów owocowych, Domagalski i S-ka. 1971
Fabryka olejów i tłuszczy technicznych, Winicki Tadeusz i S-ka. 1817
Fabryka olejów, wazeliny, smarowideł do wozów, tłuszczów, pokostów i farb. 1819
Fabryka olejów Dafner Bracia i S-ka. 1771
Fabryka oleju roślinnego, Rawicz P. 2829
Fabryka olejów, Potoka I. D. Synowie. 2842
Fabryka oleju, Just Fr. 2861
Fabryka oleju i pokostu, Gedanke i Zajdman. 2045
Fabryka oznak kotyljonowych i introligatornia, Opaliński Wł. 4424
Fabryka papierosów „Polonia". 3035
Fabryka papierosów „Luciana", Johannes Grucz nast., wł. Daranowski. 3033
Fabryka papierosów, tytoniu i hurtownia, Lehmann F. 3041
Fabryka papierosów „Batory", Wł. Przybyłowicz. 3039
Fabryka papierosów „Dubec". 3040
Fabryka papierosów „Bośnia". 3043
Fabryka papierosów „Haweja". 3055
Fabryka papierosów Bulińskiego. 3049
Fabryka pasty do obuwia, Praga Leon i S-ka. 2052
Fabryka papierosów, Wlekliński W. 3066
Fabryka papy dachowej, Mund B-cia. 1510
Fabryka papy dachowej, Scharf M. J., 1496
Fabryka papy, Kocent i Goździewicz, 1493
Fabryka papy dachowej, Żarliński W., 1494
Fabryka papy dachowej, Sobócki J., 1506
Fabryka papy dachowej, Jacoby J., 1509
Fabryka parowozów i karoserji, Mścisław Lickendor, 979
Fabryka parowozów, M. Byczyszyn, 978
Fabryka parowozów, Domke K., 983
Fabryka palenia kawy „Sirocco" S. E. Kurdwanowska. 2885
Fabryka palenia kawy „Triumf" Glugla Fr. 2888
Fabryka palenia kawy oraz surogatów kawowych, Matyjewicz W. 2889
Fabryka pasów i wyrobów skórzanych, Patzan L. 4705
Fabryka pasów transmisyjnych, Pretzel Fr. i S-ka. 4707
Fabryka papy, carbolineum, destylacja smoły, Materjały budowlane i opałowe, Pichert B-cia. 7545
Fabryka palenia kawy, Wróbel 2897
Fabryka papierosów „Moskwa". 3029
Fabryka papierosów i tytoniu „Wenus". 3026
Fabryka papierosów, Wenta J. 3024
Fabryka papierosów i tytoni „Stambuł". 3021
Fabryka papierosów, Prusinkiewicz S. 3056
Fabryka papieru C. H. Dittrich. 4355
Fabryka parowa klejonych fornierów, Maliniak B-cia. 3304
Fabryka pasty do obuwia, Schwelger J. 2071
Fabryka pasty do obuwia, Rozenblatt S. 2070
Fabryka pasty do obuwia i mydła „Unitas". 2076
Fabryka pasty do obuwia i atramentu, Gliński M. W. 2072
Fabryka pasty do obuwia i ropału Sołtys. 2054
Fabryka pasty do obuwia, podłóg i innych, Brandes Jakób i S-ka. 2059
Fabryka papierów chemicznych „Kalka". 2100
Fabryka pasty do obuwia, Horowitz D. 2065
Fabryka pasty do obuwia „Dobrolin". 2057
Fabryka pasty do obuwia, smarów i czernidła, Keller O. 2061

Fabryka pasty do obuwia i tłuszczów „Howerla", H. Wisel. 2063
Fabryka parowozów, M. Latos, 989
Fabryka papy dachowej „Impregnacja". 1482
Fabryka papieru, Budny N. 4444
Fabryka parasolek, Grabiner I. 4292
Fabryka papierowych szpulek dla przędzalń, Hintze i Buss. 4429
Fabryka papierosów, gilz i krajalnia tytoni „Hercogowina". 4416
Fabryka palników do lamp, A. Eilstein, 574
Fabryka papieru, Burg i Grebel. 4448
Fabryka pantofli, Rakowski M. 4269
Fabryka pasów i wyrobów rymarskich, Solecki J. 4702
Fabryka pasów transmisyjnych, Schwartz A. i S-ka. 4721
Fabryka pasów transmisyjnych, Ziegler F. i S-ka. 4712
Fabryka paszy melasowej, suszarnia i wytwórnia artykułów pastewnych „Juno". 2455
Fabryka papieru, Lipiński K. 4372
Fabryka papieru, Steinhagen, Wehr i S-ka T. A. 4371
Fabryka papieru Włocławska. 4370
Fabryka papieru „Soczewka". 4373
Fabryka papieru czerpanego „Dąbrowica". 4378
Fabryka papieru w Mirkowie, Tow. Akc. 4381
Fabryka papieru i tektury, Stein K. 4363
Fabryka papieru „Hermanów". Zechmeyer K. 4367
Fabryka papieru i tektury, Lamprecht P. G. 4369
Fabryka papieru pakowego, Woźniak J. 4390
Fabryka papierów fotograficznych, Lebiedziński P. 4467
Fabryka papieru cygaretowego, Bełdowski W. 4411
Fabryki Parowe, Belkes H. 4799
Fabryka pasów transmisyjnych i skład wszelkich skór technicznych, Żmigrod B-cia. 4700
Fabryka perfum i kosmetyków Henryk Żak. 1943
Fabryka perfum i kosmetyków „Bagno". 1972
Fabryka perfumeryjno-kosmetycznych wyrobów „Hanagawa". 1974
Fabryka perfum i kosmetyków „Divetta". 1966
Fabryka perkali, Stamberger Ferdynand, Mechner i Herbst. 3513
Fabryka pendzli i szczotek oraz walców szczotkowych do technicznego użytku, Schütz H. 4732
Fabryka perfum i mydeł, J. i S. Stempniewicz, 1951
Fabryka perfum, mydeł i kosmetyków „Patria", 1949
Fabryka perfum, mydeł i kosmetyków „Laurin", Szyszko, Piotrowski i Silberman, 1947
Fabryka pilników i raszpli, Jagielski i Nowacki, 1057
Fabryka pieców kaflanych, Kubik Fr., 1396
Fabryka pieców kaflowych, Winkler M., 1400
Fabryka pieców kaflowych i wyrobów glinianych, Stępiński K., 1393
Fabryka pilników, St. Adaemk, 1115
Fabryka pilników, J. Sosnowski, 1073
Fabryka pilników, Frenkel H., 1060
Fabryka pilników i raszpli „Grakona", 1033
Fabryka piór fantazyjnych i strusich oraz kwiatów sztucznych, Moszkowicz A. 4314
Fabryka pierścionków i hurtownia, Kwieciński K., 568
Fabryka pieców kaflowych, J. Krywult, 1368
Fabryka pieców kaflowych, Mikuszewski O., 1369
Fabryka pieców kaflowych, St. Kuźmicki, 1375
Fabryka pluszu, Borawski T. I., 4026
Fabryka pluszu, Breitbard M. i S-ka, 4027
Fabryka pluszu, Bezderski I. i Syn, 4031
Fabryka pluszu, Urysohn S. D. 4025
Fabryka plomb blaszanych „Frieda", Ratz Bernard, 472
Fabryka pluszu, chustek i wyrobów wełnianych, Brisk M. L. 4020
Fabryka pluszu, bielnik, farbiarnia, merceryzarnia, wykończalnia i drukarnia, Lebrechta Muellera Sukcesorowie. 3889
Fabryka pluszu Matz Bracia. 4035
Fabryka pluszu Neuman i Rumkowski. 4036
Fabryka pluszu jedwabnego, Sackheim M. Ch., 4038
Fabryka plandek, Lemsz N., 3877
Fabryka pluszu, Karmazyn Jakób i S-ka, 4037
Fabryka pluszu,, Amsterdam A., 4029
Fabryka pluszów, wyrobów wełnianych i bawełnianych, Calet i Tabakman, 4030
Fabryka płótna introligatorskiego Wolska Manufaktura. 4104
Fabryka pługów, I. Sucheni. 916
Fabryka pługów i maszyn rolniczych, „Lemiesz", 880
Fabryka pomp, Wachs E., 555
Fabryka pomp, Hannach F., 678
Fabryka porcelany i wyrobów ceramicznych „Chodzież", 1377
Fabryka pomp, budownictwo studzien, Lund H., 683
Fabryka portland cementu „Wrzosowa", 1189
Fabryka pończoch i trykotaży „New-Imperjal". 3963
Fabryka pończoch, Greilich Adolf. 3967
Fabryka pończoch i rękawiczek, Grynoch B. 3970
Fabryka powozów, saneczek i wózków dziecięcych, Wł. Siwiński, 1007
Fabryka powozów i wozów, A. Augustynowicz, 1008
Fabryka powozów, Eberhardt H., 1016
Fabryka powozów, A. Sommer, 982
Fabryka powozów, Conrad Dahmer. 7471
Fabryka Portland - Cementu „Wrzosowa". 7515
Fabryka powozów, Waberscy B-cia, 1003
Fabryka powozów, F. Roepke, 996
Fabryka pojazdów, Schmidtke R., 997
Fabryka powozów i automobili „Sowa", 998
Fabryka podkładów kolejowych i handel drzewem, Hoettger W. 3331
Fabryka pończoch i rękawiczek, Hofman R., 3989
Fabryka pończoch, Zajdenfeld M., 4015
Fabryka pończoch i trykotaży, Londoner Filip i S-ka. 3984
Fabryka pończoch, Lewartowicz P., 3995
Fabryka porcelany „Giesche" S. A., 1321
Fabryka politury, Sternfinkel Sz. 2117
Fabryka pomadki „Pomalin" i glazury do obuwia, Fiszer St. 2064
Fabryka powozów i uprzęży, St. Lulkiewicz, 990
Fabryka powozów, J. Łosiński, 991
Fabryka Portland Cementu „Klucze". 1179
Fabryka pończoch, Szulc R., 4009
Fabryka pończoch, Stiller A., 3994
Fabryka Portland Cementu „Ogrodzieniec". 1180
Fabryka portland cementu „Rudniki". 1182
Fabryka portland cementu „Szczakowa". 1183
Fabryka polskich wódek, rumu, nalewek i najprzedniejszych likierów, skład win zagranicznych, krajowych i octu stołowego L. Krzysztoforska. 2613, 6236
Fabryka powozów, Rex J. 3382
Fabryka portland cementu „Wołyń". 1184
Fabryka powrozów, Schultz C. nast. Krahl i Fahlbuch. 4166
Fabryka powroźnicza, Buchholtz Teodor. 4161
Fabryka przewodów elektrycznych, Bergman Piotr i S-ka, 1121
Fabryka przewodników elektrycznych, Tow. Przemysłowe „Kabel", 1137
Fabryka przewodników elektrycznych izolowanych, Żelazo Sz., 1142
Fabryka przyrządów elektrycznych „Ruwa", R. Hartmann, E. Walter, R. Kurz, 1116
Fabryka przyrządów fizycznych „Ergon", Dr. Ludwik Nertenstein, 1080
Fabryka przetworów z nasion oleistych Opoczyńskiej Olejarni. 2863
Fabryka przetworów chemicznych „Perła", K. Podhajski i S-ka (p. ogł. w t., str. 188).
Fabryka przyborów do centralnych ogrzewań, Świętkowski, 685
Fabryka przyrządów do ogrzewań, wentylacji i wodociągów, Wagner Fr. i Sp., 674
Fabryka przednich likierów i wytłocznia soków owocowych, A. Szmytkowski, 2432, 2642
Fabryka przetworów chemicznych, Heyman Dr. i Goldbaum 2098
Fabryka przetworów chemicznych, Hoherman L. 2103
Fabryka przetworów chemicznych, Hof St. 2067
Fabryka przetworów chemicznych, Helfgot J. 2069
Fabryka przetworów chemicznych „Luna". 2111
Fabryka przetworów chemicznych, Chrzan M. S. 2109
Fabryka przetworów chemicznych, Peters J. 2108
Fabryka przetworów chemicznych, Blum i Monitz. 2104
Fabryka przetworów chemicznych, Ziedler F. E. 2122
Fabryka przetworów chemicznych i sprzedaż przyborów chemicznych, Włodarski i Barski. 2096
Fabryka produktów chemicznych, Mahler M. 2015
Fabryka przetworów chemicznych, Ochocki i Grzegorzewski. 2126
Fabryka przędzy bawełnianej, Blumenkranz B. 3483
Fabryka przyrządów tkackich, Bertschinger H. 3419
Fabryka przyborów sportowych, Paczkowski J. 4293
Fabryka Przetworów Tłuszczowych w Trzebini. 1769, 1846, 2004
Fabryka produktów suchej destylacji drzewa dóbr żywieckich. 1703
Fabryka przetworów chemicznych Holcman i Myśliborski. 2087
Fabryka przetworów chemicznych, Krusze E. 2086
Fabryka przetworów chemicznych i mydła toaletowego, Hertz H. 1908
Fabryka przetworów chemicznych „Dąbie". 1926
Fabryka przetworów chemicznych Tow. Przemysłu Mydlano-Chemicznego. 1876
Fabryka przetworów chemicznych. 1381
Fabryka produktów chemicznych „Liban". 1682
Fabryka przetworów chemicznych „Rędziny". 1683
Fabryka produktów suchej destylacji drzewa „Union". 1722
Fabryka produktów chemicznych, farb i lakierów „Alfa". 2023
Fabryka produktów chemicznych, Blumenfeld H. 2025
Fabryka przetworów ziemniaczanych „Lubań". 2423

Fabryka pudełek tekturowych, Wiernik M. 4456
Fabryka pudełek tekturowych i bielizny papierowej, Müller A. 4400
Fabryka pudełek i białej tektury, Prusse K. i S-ka. 4455
Fabryka ram owalnych, Konieczny W. 3397
Fabryka i rafinerja cukru „Dobrzelin". 2768
Fabryka i rafinerja cukru Akcyjnego Towarzystwa Przemysłu Cukrowniczego. 2801
Fabryka i rafinerja przetworów ropy naftowej. Spółka Akc. dla przemysłu naftowego i gazów ziemnych. 1812
Fabryka ręczna obuwia wszelkiego rodzaju i sprzedaż hurtowa, Porawski T. 4276
Fabryka rękawiczek trykotowych, Berliner i Front, 3990
Fabryka rękawiczek i pończoch, Winkler, Gaertner i Borman, 4012
Fabryka rękawiczek, Hassenbein S. 4312
Fabryka rękawiczek, Karoff O. 4307
Fabryka rowerów, B. Wahren, 1027
Fabryka robotnicza maszyn i narzędzi rolniczych, 936
Fabryka rosolisów, likierów, rumu i spirytualij H. Munk. 2610
Fabryka różnych skór, Ehrlich i Wollman. 4612
Fabryka rumu i likierów, Eizenberg E. 2565
Fabryka rumu, rosolisów i likierów, Weksler i Heller. 2596
Fabryka rur betonowych i kamienia sztucznego, Kleski Adolf Dr., 1302
Fabryka samowarów spirytusowych i aparatów dezynfekcyjnych, H. Jeżewski, 800
Fabryka sacharynowych pastylek Tow. „Sława-Pryma". 1938
Fabryka samochodów „Automotor", 977
Fabryka sera, Lange K. 2499
Fabryka sera, Latte A. 2497
Fabryka sera, kapusty i kiszarnia ogórków, Soiński W. 2509
Fabryka serów Bracia Hasler. 2470
Fabryka serów deserowych Janka, Longardt J. 2463
Fabryka serów E. Kalinowski. 2468
Fabryka silników i traktorów, „Ursus", 620
Fabryka siatek żarowych „Żar". 2092
Fabryka siatek gazowych, Glass H. inż. 2101
Fabryka skór i młyn parowy, Deutschman A. 7481
Fabryka skór, Mordchelewicz B-cia i Chilewicz A. 4629
Fabryka skór i obuwia „Pelis". 4604
Fabryka i skład maszyn rolniczych, Wł. Koterski, 858
Fabryka i skład narzędzi rolniczych „Aristarch", 896
Fabryka i skład maszyn rolniczych, M. Kraszkowski, 928
Fabryka i skład mebli, Wiwjorra R. 7521
Fabryka skór, Hauptman I. i S-ka. 4693
Fabryka skrzyń i beczek „Tryton". 3358
Fabryka skór S. Rubin i S-ka. 4635
Fabryka skór I. Rosenthal. 4634
Fabryka skór Brener i Dajches. 4632
Fabryka skór, Frisch Ch. 4650
Fabryka skór i garbarnia, Buchholz L. 4651
Fabryka skór, Kurzer A. 4695
Fabryka skór, Eisenstein Mich. Kurz. 4697
Fabryka smarów, Vogel R. 1805
Fabryka smarów, Mangolt G. i Syn. 1785
Fabryka smarów, Złotogórski W. 1794
Fabryka smarów i olejów mineralnych i rafinerja żywicy piwowarskiej, „Disel-Oil", 1781
Fabryka smarów, Lindenbaum N. I. 1799
Fabryka smarów, olejów i pokostów, Kociołkiewicz A. i S-ka. 2043
Fabryka smarów i destylarnia terpentyny, Szapiro D. 1765
Fabryka smarów, Rochman J., Ochsenstendler M. i S-ka. 1815
Fabryka smarów chemicznych oraz dystylarnia terpentyny, N. Szczeciński. 1784
Fabryka sody amonjakalnej. Zakłady solwayowskie. 1692
Fabryka sody kryształowej, Stern J. 7503
Fabryka sody i przetworów chemicznych. Steinsatz und Sodawerke. 2093
Fabryka spinek metalowych, M. Rozenstajn, 440
Fabryka i sprzedaż artykułów gumowych i pokrewnych. 4055
Fabryka stolarska, Stelmaszyński W. 3399
Fabryka stempli pneumatyczno-kauczukowych, Leśkiewicz L., 1101
Fabryka stempli kauczukowych i metalowych, Walczakiewicz S., str. 165, L. 84.
Fabryka stolarska, Grott Wł. 3334
Fabryka stolarsko - budowlana Garwolińskiego Sejmiku Powiatowego. Zakłady Przemysłowe. 3337
Fabryka statków, Warszawskie Tow. Akc. Transportu i Żeglugi, 1028
Fabryka stolarska, Stelmaszyński Walenty. 3302
Fabryka sukna, Geyer Franciszek i Syn. 3607
Fabryka sukna, Brüll, Krische i Wolf. 3593
Fabryka sukna, Polatschek Max. 3631
Fabryka sukna „Opatówek". 3611
Fabryka sukna i kołder, Prejsman M. 3622
Fabryka sukna, Sztajnman S. i A. Aronson. 3608
Fabryka sukna i kołder, Słonimscy B-cia A. i G. 3523
Fabryka sukna, Hessa Karola SS-rowie. 3545
Fabryka sukna, Büttnera Karola SS-rowie. 3531
Fabryka sukna, Cytron L. 3548
Fabryka sukna, Stosius Ernst. 3761
Fabryka sukna, Wolf M. 3671
Fabryka sukna, Baubela W. 3636
Fabryka sukna, Komichau G. 3712
Fabryka sukna i wyrobów wełnianych, Zipser Edward i Syn. 3689
Fabryka sukna, Macha H. 3676
Fabryka sukna, Mehlo H. 3732
Fabryka sukna, Stern H. 3733
Fabryka sukna, Polak B. i S-wie. 3737
Fabryka sukna, Stosius et Co. 3721
Fabryka sukna i towarów modnych, Macha J. 3747
Fabryka sukna i przędzalnia, Kopciński J. 3754
Fabryka suchoprestylacji drzewa, Inż. Janusz Miller. 1734
Fabryka sukna i kołder, Marejn Ch. 3650
Fabryka sukna, Janowski H. 3648
Fabryka sukna i wykończalnia, Lukas R. 3645
Fabryka sukna, Szoen O. i S-ka. 3639
Fabryka sukna, Graubner M. 3596
Fabryka sukna i kołder, Trilling Oswald i Syn. 3528
Fabryka sukna i kortów, Karol Bartke. 3527
Fabryka sukna i kołder K. Gotlib i A. Selecki. 3551
Fabryka sukna Markus Wolf i Synowie. 3552
Fabryka sukna, wyrobów wełnianych i czesankowych Gustaw Molenda i Syn. 3553
Fabryka suchej destylacji drzewa, Olszer. 1723
Fabryka sukna, Goldschmied N. 3598
Fabryka sukna, Skirmuntt K. 3565
Fabryka sukna, Wołk M. i J. Goldberg. 3569
Fabryka sukna i towarów wełnianych, Breitbart C. 3578
Fabryka sukna, Eichler i Ichnowski. 3582
Fabryka sukna i kołder, Ratner Ch. 3561
Fabryka sukna, Szirajew Wł. 3563
Fabryka sukna, Steffan i Krischke. 3742
Fabryka sukna, A. G. Borst, 3558
Fabryka sukna, Bugajski A. 3606
Fabryka sukna, Hoffman Simon. 3595
Fabryka sukna, pralnia, wykończalnia i farbiarnia, Sternickel et Gülcher. 3664
Fabryka surogatów kawy słodowej, Kłossowicz Cz. 2900
Fabryka sygnatur aptecznych, Borgenicht I. i M. Intrater. 4407
Fabryka śląska wyrobów mięsnych. 3110
Fabryka ślusarska, Pogorzelski A., 811
Fabryka środków opatrunkowych i smarów do maszyn, Hellwig E. 1962
Fabryka śrub i gwoździ B-cia Szajn. 336
Fabryka śrub i wyrobów kutych Bartelmus i Suchy. 382
Fabryki śrub i gwoździ, Bracia Szajn. 7509
Fabryka środków leczniczo-odżywczych „Malto". 5691
Fabryka świec i wyrobów woskowych „Gloria". 1788
Fabryka świec parafinowych, Pietrzykowski K. 1873
Fabryka świec parafinowych, Stack M. 1869
Fabryka świec, mydła, proszku mydlanego i techniczne wyroby, Wais J. 1886
Fabryka świec woskowych, Sobecki M. 1893
Fabryka świec woskowych, pochodni, oraz skł. mydła, oliwy, szczotek i lakierów, Scholtz A. 1894
Fabryka świec woskowych, Schubuth Fryderyk i S-ka. 1896
Fabryka świec stearynowych, parafinowych, kościelnych i choinkowych oraz wyrób łoju chemicznego do maszyn, Roze M. 1836
Fabryka świec i wyrobów woskowych „Cerania", L. Opieliński. 1837
Fabryka świec i wyrobów woskowych Fr. Sczemski. 1848
Fabryka świec i wyrobów woskowych, Bracia Siwik. 7416
Fabryka świec, mydła, sody i artykułów chemicznych, Hacke M. 7388
Fabryka świec, Mauer M. 1910
Fabryka świec, Halpern i Nemlich. 1899
Fabryka świec i proszku mydlanego, Hurwicz B. 1877
Fabryka świec, Tomczak W. 1906
Fabryka świec parafinowych, Wajcman A. 1907
Fabryka szelek, trykotaży i tasiem gumowych, Kabacki A., 4014
Fabryka szyldów i przedmiotów dewocyjnych, Bitschan P., 790
Fabryka sznurowadeł, Brauer Kalman, 3841
Fabryka szpulek, Berger L. i S-ka. 4460
Fabryka szpulek papierowych, Toepfer L. 4441
Fabryka szczotek i pendzli, Friedenthal D. 4744
Fabryka szczotek i pendzli, Feist A. 4747
Fabr. szczotek i pendzli, Grembiccy Bracia. 4742
Fabryka szkła okiennego, Stolle J. i S-ka, 1408
Fabryka szkła, Reich i S-ka, 1459
Fabryka szkła „Hancewicze", J. A. Stalle, 1460
Fabryka szkła „Kryształ", 1461
Fabryka szkła „Telechany", 1462
Fabryka szkła „Czechy", 1455
Fabryka szkła „Narewka", 146
Fabryka szkła „Paulina", 1467
Fabryka sztucznego pokostu i mydła, Młynek L. 2012
Fabryka sztucznej terpentyny, Weindlik M. H. 2124

Fabryka sztucznych nawozów i innych przetworów chemicznych „Agrochemia". 1666, 1847
Fabryka szkła „Prędocinek", 1440
Fabryka sztyftów „Rekord", Strochlic Leon. 3407
Fabryka szpulek i wyrobów drzewnych, Wyss Henryk i S-ka. 3410
Fabryka sztyftów i obuwia, Wilner A. i S-ka. 3420
Fabryka sztyftów i kopyt, Raabe H. B. 3418
Fabryka szczotek i pendzli,
Fabryka szczotek, Ziegler Ch. H. 4751
Fabryka szczotek i pendzli, Lewandowski J. 4750
Loewy J. i Syn. 4749
Fabryka szczotek, Töpfer F. 4741
Fabryka szczotek i pendzli, Szczerkowski St. 4743
Fabryka szczotek i pendzli, Ludwicki J. 4746
Fabryka szczotek, Segel A. J. 4738
Fabryka szczotek, Klahr S. 4740
Fabryka szczotek i pendzli, Nadstawny J. 4748
Fabryka szpulek papierowych, Kinstler W. M. 4461
Fabryka szelek i podwiązek, Braun S. 4311
Fabryka szpulek papierowych, Laskowski L. 4404
Fabryka szpulek papierowych, Litmanowicz i S-ka. 4402
Fabryka szpulek papierowych, Wiktor M. Künstler (p. ogł. w t., str. 243).
Fabryka szczotkarska „Gdańsk". 4745
Fabryka szpagatu, wyrobów powrożniczych, pasów tkackich, przędzalnia i tkalnia konopi, lnu i juty, Deutsch Bracia. 4164
Fabryka szczotek i pendzli J. Jędrzejewski. 4731
Fabryka szkła „Wołomin". 1426
Fabryka szkła „Helena". 1430
Fabryka szkła „Przemysł Szklany w Polsce". 1418
Fabryka szlachetnych likierów, hurtownia spirytusu i win „Hageka". 2626, 6246
Fabryka tabaki, Goldfarb J. 3023
Fabryka tabaczna, Polakiewicz Bracia. 3058
Fabryka tasiem gumowych, Paszke Edward i S-ka. 4054
Fabryka tasiem i wstążek, Szlamowicz E. i Finkelkraut I., 3871
Fabryka tasiemek jedwabnych, Estein O., 3855
Fabryka tasiem gumowych, Wicke E. 4051
Fabryka taczek, Wł. Barcik, 978
Fabryka taczek, D. Szancer, 976
Fabryka fajansu, Czewański Leopold i S-ka, 1354
Fabryka tartaków i maszyn rolniczych, E. Berger (p. ogł. w t., str. 207).
Fabryka tartaków i maszyn rolniczych, E. Berger, 909
Fabryka tasiemek, sznurowadeł i nici, Kreuzberg A., 3846
Fabryka taczek, Gruber N., 781
Fabryka tasiem i sznurowadeł, Proce W. i L., Wróblewski T., dawniej L. Kaczmarkiewicz i S-ka, 3837
Fabryka tasiem mierniczych, Nasielski B. A. 4044
Fabryka tasiemek, Schultz Bruno i S-ka. 4047
Fabryka tasiem i przędzalnia, Spindel i S-ka. 4045
Fabryka tasiem gumowych, Schultz B. 4043
Fabryka tasiem gumowych do obuwia, Balle J. 4048
Fabryka tasiem, Boboli i Margajski. 4052
Fabryka tabaczna „Progres". 3059
Fabryka tektury dachowej, Feszel L. 4443
Fabryka tektury, Zarzecki J. 4374
Fabryka tektury szarej, Radłowski H. i Płomiński M. 4375
Fabryka techno - chemicznych przetworów, Nawrocki Fr. 2128
Fabryka tektury, Bajer E. 4359
Fabryka tektury dachowej, Fessel Lesser. 4443
Fabryka tektury smołowcowej, Lindenberg, 1504
Fabryka tektury smołowcowej, Golde Br., 1507
Fabryka tektury smołowcowej i przedsiębiorstwo asfaltowe, Mamlok Ludwik i S-ka, 1491
Fabryka tektury smołowcowej „Bitum" i skład materjałów opałowych, Teschich August Oskar, 1500
Fabryka tektury smołowcowej „Mars", Kelmanowicz B. A. i Kohn M., 1472
Fabryki Tektury „Natalin" i „Klepaczka". 7507
Fabryka tektury na dachy i asfaltu Wł. Stopa. 1480
Fabryka tektury smołowcowej i asfaltu „Bitum". 1483
Fabryka tektury smołowcowej „Rotmil". 1485
Fabryka technicznych tkanin, Domnick E. O. 4168
Fabryka tektury smołowcowej Tahn A. et Co. 1487
Fabryka tektury szarej, Pański E. Spadkobiercy. 4357
Fabryka tektury, Hordliczka A. 4383
Fabryka tektury, Zeman J. 4362
Fabryka tektury, tartak i młyn „Wielopole". 4368
Fabryka tektur szarych, Rufeisen J. 4364
Fabryka tektury surowej, Łęcki Br. 4365
Fabryka tektury i olejarnia „Rajówka". 4366
Fabryka tektury i papieru, Plichta St. 4418
Fabryka tektury „Herkules". 4385
Fabryka tektury i guzików„ Jakor". 4388
Fabryka tektury, Blumenfeld Moszek i S-ka. 4386
Fabryka tektury, Baier A. 4349
Fabryka tiulu Tow. „Tiul". 4067
Fabryka tkanin metalowych, K Albrecht, 474
Fabryka tkacka, Abramowscy B-cia A. i Alk. 3704
Fabryka tasiem i nici, Lipsztejn
Fabryka tkacka, Hurwicz L. 3706
Fabryka tkacka i wyrób watoliny „Niedźwidź", 3944
Fabryka tlenu i zakł. mechan., Wagner F. (p. ogł. w tekście, str. 252),
Fabryka tlenu i azotu z powietrza płynnego i acetylenu „Perun". 1681
Fabryka tlenu, azotu i płynnego powietrza „Tehate", Tow. dla Handlu i Przemysłu. 1688
Fabryka torebek papierowych, Ebel S. 4406
Fabryka torebek papierowych, Barber B. 4408
Fabryka toczaków, oselek i tartak., Tylman A., 1266
Fabryka torebek papierowych, Cytrynowski Sz. 4331
Fabryka torebek papierowych, Cwajg M. 4432
Fabryka towarów kamgarnowych Strzygowski R. 3724
Fabryka traktorów, maszyn rolniczych i bryczek, „Agromotor", 872
Fabryka transformatorów, instalacje elektryczne, Brygiewicz W. i Zuker M., 1125
Fabryka trumien i ornamentów metalowych, J. Butelski, 808
Fabryka trumien metalowych i drewnianych, Berens, Szwejk i Anders, 789
Fabryka trykotów i przędzalnia szewiotu Stephan i Werner, 4005
Fabryka transmisyjnych lin i knotów do świec i przędzy, Natkiewicz M. 4156
Fabryka trykotaży i pończoch, Albert Sz. i Beker U., 4000
Fabryka trykotaży, Prussak H. i Steinman B., 4002
Fabryka trykotaży, Bełoch i S-ka, 3979
Fabryka tutek cygaretowych, Ambor. 4414
Fabryka tutek i bibułek cygaretowych, Grunis L. 4430
Fabryka tutek cygaretowych, Steinhaus Ch. M. 4435
Fabryka tytoniowa, Balberiski C. 3019
Fabryka tytoniu, J. Janowski. 3034
Fabryka tytoniu „Union". 3062
Fabryka tytoniu „Sylistrja". 3065
Fabryka tytoniu Piaskowskiego. 3032
Fabryka ultramaryny, Sommer i Nower. 2040
Fabryka ultramaryny i farb, Setzer i Werner. 2046
Fabryka ultramaryny, Płocki, Wasserman i S-ka. 2027
Fabryka urządzeń sanitarnych i biuro techniczne, Kłobukowski W. P. dr.-inż.-chem. 5117
Fabryka ustników, Grünberg A. 4468
Fabryka waty hygroskopijnej „Astra", 3948
Fabryka waty, Aronzon E., 3949
Fabryka waty, Abugow i Sapir, 3948
Fabryka waty i kołder, Jeżewski K. i S-ka, 3950
Fabryka walcowanej papy dachowej, Kurt L., 1492
Fabryka wagonów, „Wagon", 962
Fabryka wag i wyrobów metalowych, Warszawa, 1041
Fabryka wag, W. Hesse, 1042
Fabryka wag, J. Sperling, 1044
Fabryka wag, „Prima", 1049
Fabryka wag, B. Halber, 1046
Fabryka wag, Krzykowski A., 1048
Fabryka wapna i cementu „Piechocin". 1176
Fabryka wafli, irysów, karmelków i cukiernia, Rudnicki S. 2994
Fabryka i warsztat reparacyjny maszyn rolniczych, J. Gnuschke, 924
Fabryka i warsztaty reparacyjne maszyn rolniczych „Kuźnica", 906
Fabryka i warsztat reparacyjny, P. Olejniczak, 932
Fabryka wazeliny aptecznej, Güter Ascher. 1980
Fabryka wagonów i przyborów kolejowych „Peka", 994
Fabryka wag i wyrobów metalowych, dawniej „Stanisław ks. Lubomirski" pod firmą Juljusz Szperling, 1059
Fabryka wag, pilników i motor. higjencznych Weber, Dähne i S-ka 1058
Fabryka wag i wyrobów drzewnych „Rozwój". 3426
Fabryka wag i wyrobów metalowych, Lejb Szneider, 1105
Fabryka wag, Kahn P., 1083
Fabryka wag „Leder Abe", 1074
Fabryka wag „Ideal", Sukc. B. Księżyckiego i Fr. Maszkiewicza, 1072
Fabryka wapna Graubart Z. i J. Watzman, 1207
Fabryka wapna i gipsu murarskiego i modelowego „Pluto", Balsambaum Jakób, 1213
Fabryka wapna, Schmorak i Luft, 1215
Fabryka wapna, Elster i Gottlieb, 1218
Fabryka wapna i kamieniołomy, Kaden L. i G., 1187
Fabryka wapna hydraulicznego, Szembekowa hr. Klementyna, 1210
Fabryka wapna rolniczego, Kalkmergelwerke, 1195
Fabryka watoliny, waty wełnianej, kołder i wełny do czyszczenia maszyn, Mendelsohn i Arnold. 3579
Fabryka waty jedwabnej i wełnianej, Pechtkrantz R., 3952
Fabryka waty hygroskopijnej „Alba", 3942
Fabryka waty, watoliny i kołder, Mendelsohn B-cia. 3941
Fabryka waty hygroskopijnej i krawieckiej, Huberman A. i B. Serok. 3939
Fabryka wełny sztucznej i przędzalnia, Lewi J. 3727
Fabryka wełny sztucznej, Bernhard Deutsch et Sohn. 3641

Fabryka wełny sztucznej, Zimmermann i Cohn. 3592
Fabryka wełny sztucznej, Halenta Karol i Otto. 3586
Fabryka wełnianej, jedwabnej i higroskopijnej waty, Lapp A., 3951
Fabryka win owocowych, kwaszonej kapusty i kiszonych ogórków, fabryka lemoniady, rozlewnia piwa i porteru, Kwiatkowski J. 2415, 5781
Fabryka witraży i oszkleń artystycznych, St. Żeleński, 1450
Fabryka wody selcerskiej, Töffling O. 2458
Fabryka wody mineralnej i hurtowy skład piwa „Zdrój". 2459
Fabryka wozów i powozów, Th. Sperling, 1000
Fabryka wozów i powozów, H. Sperling, 999
Fabryka wozów, Wagner L., 1004
Fabryka wozów, Wegner L., 1005
Fabryka wozów dla wojska, Czuruk Br., 1015
Fabryka wozów wojskowych i prywatnych „Rozwój Polski", 970
Fabryka wozów, E. Albrecht, 986
Fabryka wozów, L. Hempler, 988
Fabryka wozów, J. Martin, 992
Fabryka wozów, E. Barnicki, 967
Fabryka worków i wyrobów jutowych, „Juta", 3880
Fabryka worków i plandek, Malanowski A., 3881
Fabryka worków i wszelkich wyrobów z juty, Brettler J., 3882
Fabryka wozów, taczek i trzonów, Natan Grünspan. 7410
Fabryka wody sodowej, Reinglas H. i S-ka. 2447
Fabryka wody sodowej, Szwarc J. 2445
Fabryka wódek i likierów, Golonna M., Walewski i S-ka. 2595
Fabryka wódek i rozlewnia denatury Kresowego Tow. Przemysłowo-Handlowego. 2525
Fabryka wódek i likierów T-wa „Noe Sarmatia". 2523
Fabryka wód owocowych i gazowych, Bernsztern B. 2414
Fabryka wód gazowych, Majerowicz Sz. 2419
Fabryka wód gazowych i rozlewnia piwa, Kochman Sz. i Syn. 2420
Fabryka wód gazowych, Marek Parell i S-ka (p. ogł. p. tekstem, str. 250).
Fabryka wódek i likierów; gorzelnia i rektyfikacja śliwowicy, Glasner W. 2558 i ogł. przed tekstem str. 139, L. 399.
Fabryka wód owocowo-gazowych, Żak T. 7517
Fabryka wódek i likierów, Borus i Czerwiński. 7466
Fabryka wódek i likierów, Ścisłowski Z. 2592, 6124
Fabryka wódek i likierów „Polonja". 2594
Fabryka wód gazowych Białkowskiej. 2421
Fabryka wódek gatunkowych „Renome". 2539
Fabryka wódek i likierów, Magierkiewicz L. i Bogdanowicz M. 2538
Fabryka wódek „Lepsza Nasza". Mejsner K. 2536
Fabryka wódek i likierów, Żebrowski, Biedrzycki i Busko. 2515
Fabryka wódek i likierów, Helberg S. 2516
Fabryka wódek i likierów, R. Gerstein. 2514
Fabryka wód gazowych, lemoniady, kwasu chlebowego i wszystkich wyrobów na wodzie źródlanej, Pisecki I. 2422
Fabryka wódek i rektyfikacja spirytusu „K. R. Vetter". Krychowski A., Rzączyński E. i J. Woźnicki. 2550
Fabryka wódek i likierów i wytwórnia win krajowych, Adamkiewicz F. 2552
Fabryka wódek i likierów, Eugeman E. 2519
Fabryka wódek i likierów, Cichoń Józef J. 2520
Fabryka wódek, Kruszyński F. 2521
Fabryka wódek i likierów, Szlachter W., Grundman Z. i Lenga Sz. 2518
Fabryka wódek i likierów Morawiak. 2608
Fabryka wódek i likierów deserowych P. Suchy. 2622
Fabryka wódek gatunkowych W. Tałasiewicz i S. Rożka. 2621
Fabryka wódek i likierów I. Lubańska. 2614
Fabryka wódek gatunkowych, Adam Wietrzny, 2640
Fabryka wódek i likierów, H. J. Zylber, 2643
Fabryka wódek i likierów, H. Colonna, Walewski i S-ka, 2646
Fabryka wódek i likierów poznańskich „Kresówka". 2561
Fabryka wódek i likierów T-wa „Palma". 2528
Fabryka wódek i likierów, Mokrzycka M. 2529
Fabryka wódek i likierów, Oraczewski Wł. 2570
Fabryka wódek i likierów, Knorpel A. i S-ka. 2575
Fabryka wódek i likierów, Wajsblum M. 2526
Fabryka wódek i likierów, Rogowski M. i S-ka. 2546
Fabryka wódek i likierów, Lipiński St. dr. 2559
Fabryka wód mineralnych, Gohlke J. 2438
Fabryka wódek i likierów. Kresowa Spółka Wódczana „Linówka". 2583
Fabryka wódek centrali spirytusowej „Poznań". 2582
Fabryka wódek i likierów, Syciński F. 2576
Fabryka wódek gatunkowych, Koszutska R. 2577
Fabryka wódek i likierów „Karmen". 2578
Fabryka wódek i likierów „Złoty Róg", Windzberg Z. J. 2574
Fabryka wód gazowych oraz dystylarnia parowa Eryk Bauer. 2409
Fabryka wódek i likierów „Bachus". 2511
Fabryka wód gazowych, Zern F. B. 2444
Fabryka wód mineralnych, Wolter B. 2456
Fabryka wód mineralnych i lodu higjenicznego „Wulkan", Szulczewski i Skupiński. 2462
Fabryka wódek i likierów „Bachus", 6312
Fabryka wódek i likierów O. Buchsbaum, 2656
Fabryka wódek i likierów „Królewianka". 2606
Fabryka wód gazowych i apteka Palejew S. 2413, 5624
Fabryka wódek „Puławianka". 2602
Fabryka wód mineralnych, skład piwa i wódek „Limona". 2600, 6193
Fabryka wód owocowo-gazowych „Rozwój Polski". 2417
Fabryka wódek i likierów W. Lermer. 2628
Fabryka wódek i najprzedniejszych likierów „Wyskok". 2623
Fabryka wstążek, Gencewich I. i Keller A., 3859
Fabryka wstążek i tasiem, Domanowicz i S-ka, 3854
Fabryka wstążek jedwabnych, Meisel, Steinberg i Rittenberg, 3853
Fabryka wstążek jedwabnych, tasiem, sznurowadeł i przędzy glansowanej, Rosenthal D. 3861
Fabryka wstążek jedwabnych i półjedwabnych, Reicher N. i B., 3860
Fabryka wszelkich wódek słodzonych i soków owocowych „Nectar". 2616
Fabryka wstążek ciętych, Haskel i Szepski. 4296
Fabryka wstążek jedwabnych i półjedwabnych, Schmadt Ferdynand i Syn, 3862
Fabryka wstążek jedwabnych, Schlesinger J. M., 3858
Fabryka wyrobów żelaznych, Chmielewski A. i S-ka, 479
Fabryka wyrobów żelaznych, Zieger A., 471
Fabryka wyrobów drucianych, A. Zwierzchowski, 467
Fabryka wyrobów metalowych „Arkona", 462
Fabryka wyrobów metalowych, J. M. Troczewski, 455
Fabryka wyrobów metalowych, Thorn B-cia, 452
Fabryka wyrobów z żelaza kutego, Moll Wł., 454
Fabryka wyrobów żelaznych i metalowych „Hermes", 447
Fabryka wyrobów metalporcelanowych, Metalporcelana, 436
Fabryka wyrobów artyst. - cyziersko-bronzowniczych, Scip. 553
Fabryka wyrobów platerowych, M. Jarra, 552
Fabryka wyrobów metalowych, B. Grabowski, 544
Fabryka wyrobów metalowych, „Virbo", 536
Fabryka wyrobów bronzowych, platerowanych i kościelnych, G. Roszkowski, 594
Fabryka wyrobów żelaznych, Załęski i Czarnowski inż., 772
Fabryka wyrobów miedzianych Quissek i Geppert, 610
Fabryka wyrobów metalowych, „Metal", 532
Fabryka wyrobów metalowych, Sekuradzki, Michałowski i Smoleński, 533
Fabryka wyrobów miedzi i mosiądzu, Ziółkowski B. i Co., 538
Fabryka wyrobów metalowych, „Uchwyt", 535
Fabryka wyrobów kuto - lanych „Ferrum", Birnfeld Maurycy Inż., 422
Fabryka wyrobu lin stalowych i konopnych, Deichsel A., 366
Fabryka wyrobów aluminjowych Retkowski K. i R. Grzymała, 593
Fabryka wyrobów srebrnych, Rozenblat M., 595
Fabryka wyrobów konstrukcyjno-żelaznych, Fr. Siwczyński, 770
Fabryka wyrobów metalowych, I. Altman, 540
Fabryka wyrobów kuto - prasowanych i warsztat mechaniczny, Mieczyński M. i Sp., 487
Fabryka wyrobów platerowanych i walcownia blachy, B-cia Henneberg, 578
Fabryka wyrobów srebrnych, B-cia Hempel, Warszawa, 577
Fabryka wyrobów metalowych, W. Płonka, 569
Fabryka wyrobów miedzianych i mosiężnych, Kubś i Gogołkiewicz, 567
Fabryka wyrobów metalowych, Słupnicki Wł., 562
Fabryka wyrobów wełny drzewnej, młyn i tartak parowy, A. Stobiecki. 3130, 2174
Fabryka wyrobów bawełnianych Samet B-cia. 3463
Fabryka wyrobów bawełnianych Stolarow W. i S-ka. 3457
Fabryka wyrobów sukiennych Rubin Ch. 3526
Fabryka wyrobów wełnianych Kretschmer K. 3522
Fabryka wyrobów szamotowych i fajansowych „Skawina", 1335
Fabryka wyrobów żelaznych A. Dymnicki. 717
Fabryka wyrobów ceramicznych, „Znicz", 1353
Fabryka wyrobów ceramicznych, Thomas i S-ka, 1352
Fabryka wyrobów stalowych ostrych, „Arma", 405
Fabryka wyrobów żelaznych „Metalpol" Ickowicz i Dykerman. 703
Fabryka wyrobów metalowych, posrebrzanych i pozłacanych, Piewkiewicz Z. i S-ka, 522
Fabryka Wyrobów Żelaznych, Wł. Gostyński i S-ka, 388
Fabryka wyrobów metalowych „Pelikan", 521
Fabryka wyrobów cementowych, Durnick J., 1278
Fabryka wyrobów cementowych, „Skoki". 1279

Fabryka wyrobów cementowych, Strelnoer Cementwarenfabrik, 1281
Fabryka wyrobów trykotowych Szapiro K. 3960
Fabryka wyrobów trykotowych, Pomeranc H. W. 3972
Fabryka wyrobów trykotowych, Reicher Stanisław J. i S-ka. 3962
Fabryka wyrobów dzianych Boraks B-cia. 3964
Fabryka wyrobów cementowych, Liebshardt J., 1248
Fabryka wyrobów betonowych, Hrycak G., 1250
Fabryka wyrobów cementowych, Trzesieski St., 1252
Fabryka wyrobów betonowych, Eichman I., 1253
Fabryka wyrobów cementowych, „Ruda Pabjanicka", Zakłady Przemysłowe, 1269
Fabryka wykańczania wiejskiego sukna, Trejmark W. i G. Kluge. 3896
Fabryka wyrobów cementowych, Wagner H., 1238
Fabryka wyrobów betonowych i cementowych, Wolfman Godel, 1240
Fabryka wyrobów cementowych, Somm D., 1243
Fabryka wyrobów cementowych, Ł. Bober, 1260
Fabryka wyrobów betonowych, Halpern Anna, 1263
Fabryka wyrobów cementowych, Dominik Mojżesz Józef, 1255
Fabryka wyrobów cementowych, Draheim J., 1283
Fabryka wyrobów cementowych i przedsiębiorstwo budowlane, Zirpel K., 1297
Fabryka wyrobów cementowych, Stupp Samuel Aba, 1294
Fabryka wyrobów cementowych, Tremessener Cementwarenfabrik, 1293
Fabryka wyrobów cementowych, Grünberg I., 1291
Fabryka wyrobów betonowych, Klarmann E., 1292
Fabryka wyrobów cementowych, Grünberg M., 1286
Fabryka wyrobów z cementu, C. Hust, 1285
Fabryka wyrobów cementowych, Pritz M., 1287
Fabryka wyrobów betonowych, L. Beck, 1358
Fabryka wyrobów cementowych, Inż. St. Marcinkowski, 1229
Fabryka wyrobów cementowych, Pomorski St., 1222
Fabryka wyrobów cementowych, Mączkowski J., 1220
Fabryka wyrobów cementowych, Quand G., 1301
Fabryka wyrobów jedwabnych, Gebhard i S-ka, 3852
Fabryka wyrobów jedwabnych, Kklinge i Schultz, 3850
Fabryka wyrobów marmurowych, Królik B., 1257
Fabryka wyrobów bawełnianych i wełnianych, Gerlich O., 3787
Fabryka wyrobów lnianych i bawełnianych, Brzek M., 3815
Fabryka wyrobów włókienniczych, Halpern Bracia, 3792
Fabryka wyrobów cementowych, J. Szwedowski, 1232
Fabryka wyrobów fantazyjnych, owij i nici, Groswirt, Szenfeld, Nomberg i S-ka, 3853
Fabryka wyrobów betonowych, Rothfeld B., 1265
Fabryka wyrobów włókienniczych, Fisz L. i S-ka, 3817
Fabryk wyrobów elektrycznych, Inż. Natan Rosengarten, 1160
Fabryka wyrobów papierowych i skład materjałów piśmiennych i biurowych, Rose A. 4452
Fabryka wyrobów celluloidowych, Landau S. 4298
Fabryka wyrobów metalowych, Kraszewski St., inż., 820
Fabryka wyrobów żelaznych, Labes K., 821
Fabryka wyrobów metalowych „Matra", St. i W. Przydryga, 784
Fabryka wyrobów mięsnych, Syllerowie B-cia i S-ka. 2683
Fabryka wyrobów garbarskich, Lucht H. 4669
Fabryka wyrobów cementowych, Papkowski Z., Dom techn.-handlowy „Podole", 1304
Fabryka wyrobów betonowych, Kolber L., 1300
Fabryka wyrobów z gliny ogniotrwałej, I. Schein, 1380
Fabryka wyrobów z papieru, Friedman i Rieger O. 4447
Fabryka wyrobów tekturowo-papierniczych, Fischer Gustaw i S-ka. 4427
Fabryka wyrobów papierowych i drukarnia, Królik E. 4445
Fabryka wyrobów rogowych, Brunnarius i Call. 4287
Fabryka wytłaczania skór do krzeseł, Szeinfeld L. 4710
Fabryka wyrobów drzewnych, Krasnystaw. 7585
Fabryka wyrobów cementowych, cegielnia parowa i tartak, Szydłowski M., 1299
Fabryka wyrobów piasko-betonowych, Hartsteinwerke Barcin, 1303
Fabryka wyrobów papierowych, Frank R. F. 4420
Fabryka wyrobów papierowych „Aesculap", Horner H. 4462
Fabryka wyrobów papierowych i tekturowych i drukarnia, Wechsberg i Bleicher. 4463
Fabryka wyrobów papierowych Wielkopolska w Pleszewie 4453
Fabryka wyrobów papierowych, Pilczek i Putiatycki. 4401
Fabryka wyrobów wszelkich artykułów do szlifowania i polerowania, Haeberle i S-ka. 4793
Fabryka wyrobów cementowych „Beton". 1228
Fabryka wyrobów cementowych Rudowski W., Filleborn T. i S-ka. 1231
Fabryka Wyrobów Manufakturowych Karol Oxner. 3756
Fabryka wyrobów z włosów naturalnych i siatek do włosów, „Naprzód". 4313
Fabryka wyrobów skórzano-galanteryjnych, Blumenfeld H. 4310
Fabryka wyrobów metalowych Bryzenmejster N. i Sp. 793
Fabryka wyrobów wełnianych i czesankowych, Steinman S. i Aronson A. 3525
Fabryka wyrobów wełnianych i bawełnianych, Bezbroda, Wojtiński i Kopciowski. 3515
Fabryki wyrobów papierowych „Silesia". 4398, 4478, 6375
Fabryka wyrobów włókienniczych, Lesz A. i Latuszkiewicz A. 3521
Fabryka wyrobów wełnianych Zygmunt Richter SS-rowie. 3556
Fabryka Wyrobów Bawełnianych Bracia Czeczowiczka. 3472
Fabryka wyrobów dzianych, Zylberman S., 3985
Fabryka wyrobów dzianych Skowron E i I. Grünfeld, 4006
Fabryka wyrobów azbestowo-cementowych, Jack Jan et Co., 1490
Fabryka wyrobów fajansowych Włocławskich Zakładów Przemysłowych, 1307
Fabryka wyrobów pluszowych, tkalnia i wykończalnia, Rywlin W. i B. Neldner, 4039
Fabryka wyrobów metalowych, „Meta", Wróblewska A. i S-ka, 531
Fabryka wyrobu tygli grafitowych oraz ogniotrwałych materjałów „Grafos", 1397
Fabryka wyrobów metalowych, Bogaty L. Inż. i J. Wingin, 528
Fabryka wyrobów ceramicznych Czubek i Mieczkowski, 1333
Fabryka wyrobów ceramicznych „Keramos", 1337
Fabryka wyrobów metalowych i zamków, Jędrzejewski Ed. i S-ka, 530
Fabryka wyrobów ceramicznych, Klinker, 1345
Fabryka wyrobów ceramicznych „Britanja", 1332
Fabryka wyrobów półjedwabnych, Dems B-cia, 3865
Fabryka wyrobów jutowych. Gnaszyńska Jutowa Manufaktura, 3876
Fabryka wyrobów wełnianych i sukna, Lauterbach K. M. 3625
Fabryka wyrobów pończoszniczych, Bursztyn D. 3999
Fabryka wyrobów pończoszniczych, Blumentrytt K., 4003
Fabryka wyrobów szmuklerskich, Blass A. M., 4008
Fabryka wyrobów dzianych, Kessler L., 3997
Fabryka wyrobów wełnianych, Hoinkes Karl i Syn. 3590
Fabryka wyrobów wełnianych, Gross A. 3583
Fabryka wyrobów dzianych „Bagatela", 3996
Fabryka wyrobów trykotowych i szmuklerskich, Braun i Rowiński, 3998
Fabryka wyrobów jedwabnych, Elterman I., 3864
Fabryka wyrobów dzianych, Lürkens W., 3980
Fabryka wyrobów trykotowych, Schicht i Kahlert, 3992
Fabryka wyrobów jutowych, Czenstochovienne Societe Textile, 3878
Fabryka wyrobów wełnianych, Landesmann i Kornhaber. 3646
Fabryka wyrobów wełnianych, Bathelt J. G. Söhne. 3591
Fabryka wyrobów wełnianych, Morgenstern. A. 3653
Fabryka wyrobów wełnianych, Blankstein J. 3594
Fabryka wyrobów wełnianych, Zylber M. 3597
Fabryka wyrobów wełnianych, Bachrach K. 3575
Fabryka wyrobów wełnianych, Wachs B. 3566
Fabryka wyrobów z gliny ogniotrwałej, Inż. Wł. Klepacki, 1513
Fabryka wyrobów bawełnianych Grünspan J. 3481
Fabryka wyrobów trzcinowych i materjałów koszykarskich, Raab O. 3439
Fabryka wyrobów koszykarskich, Reich N. 3438
Fabryka wyrobów bawełnianych Guttmann S. 3490
Fabryka wyrobów wełnianych, Braun H. 3577
Fabryka wyrobów jedwabnych, Schmidt i van Endert, 3866
Fabryka wyrobów wełnianych Graubner K. 3602
Fabryka wyrobów wełnianych Herholz J. 3585
Fabryka wyrobów metalowych W. Kucharski, 733, 779, 1043
Fabryka wyrobów bawełnianych i półwełnianych Bracia Herman i S-ka. 3767
Fabryka wyrobów szamotowych i fajansowych. 1330
Fabryka wyrobów koszykarskich Bracia Wagner. 3430
Fabryka wyrobów wełnianych i bawełnianych, Horak, Groz i Rozen. 3763
Fabryka wyrobów bawełnianych Rubin H. i Schwarc A. 3465
Fabryka wyrobów bawełnianych Rajchert L. 3466
Fabryka wyrobów półwełnianych i bawełnianych, Böhme i S-ka. 3758
Fabryka wyrobów włókienniczych, Lusternik, Żółtkowski i S-ka. 3757
Fabryka wyrobów włókienniczych, Kaszub K., Bau W. i Kryłowiecki L. 3534
Fabryka wyrobów wełnianych Landsberg L. 3533
Fabryka wyrobów wełnianych i półwełnianych towarów, Makower Bracia. 3530
Fabryka wyrobów z drutu Huth Fr. i Syn. 349
Fabryka wyrobów masarskich, Szulc St. 3074
Fabryka wyrobów mięsnych, Szymczak W. 3073
Fabryka wyrobów masarskich, Zabrzycki J. 3072
Fabryka wyrobów różnych cukrów, Grosfeld Z. 2965
Fabryka wyrobów cukierniczych „Arkadja". 2966
Fabryka wyrobów drzewnych, Stellecki K. inż. 3408
Fabryka wyrobów chemicznych i farb anilinowych, Roth W., 1668
Fabryka wyrobów wełnianych, Lauterbach W. N. 3688

Fabianowski R., Koronowo. (p. ogł. za tekstem str. 451, L. 2921).
Fabian Oskar, Lwów. (p. ogł. za tekstem str. 418, L. 1930).
Fabryczny skład maszyn młynarskich, artykułów technicznych, elektrotechnicznych i wodociągowych, Ascher J. 5528
Fabryka wyrobów cementowych, „Wolbrom". 2083
Fabryka wyrobów chemicznych, Płomnicki Sz. 2081
Fabryka wyrobów chemicznych „Vita". 1983
Fabryka wyrobów czekolady i cukrów „Halis", Rotsztajn L. 2977
Fabryka wyrobów czesankowych Pechnik S. 3685
Fabryka wyrobów drewnianych, Zausznica Dawid i S-ka. 3415
Fabryka wyrobów drzewnych, Golda Maks. 3425
Fabryka wyrobów drzewnych, Grüner F. 3333
Fabryka wyrobów z drzewa, Lewandowski i Janiak. 3421
Fabryka wyrobów tokarskich, S. Jankowski, 1098
Fabryka wyrobów stalowych ostrych „Arma", Gorzkowski W., 1085
Fabryka wyrobów stalowych ostrych, Bracia Kobylańscy, 1066
Fabryka wyrobów gumowych „Pneumatyk". 2084
Fabryka wyrobów gumowo-taśmowych, Jaeger i Ziegler. 4046
Fabryka wyrobów gumowych, „Polonit". 4057
Fabryka wyrobów tiulowych, Fromberg L. 4074
Fabryka wyrobów gumowych, „Wulkan". 4056
Fabryka wyrobów gumowych M. S. Wojsk. G. U. Z. A. 2110
Fabryka wyrobów gumowych „Para". 2118
Fabryka wyrobów leczniczo-odżywczych, Homosan. 1961
Fabryka wyrobów powroźniczych, Skonieczny W. 4159
Fabryka wyrobów perfumeryjnych „Deha", B-cia Dorfman i B-cia Hirszowicz. 1965
Fabryka wyrobów stalowych ostrych, Bieńkowski W. i Synowie, 1056
Fabryka wyrobów trykotowych i pończoch, Tietzen T. 4010
Fabryka wyrobów tkackich i powroźniczych „Konopie". 4167
Fabryka wyrobów tytoniowych, Król J. 3046
Fabryka wyrobów tytoniowych, A. Darman. 3057
Fabryka wyrobów tytoniowych, J. Pomeraniec. 3027
Fabryka wyrobów wełnianych i pluszu, Weiss i Goetz. 3654
Fabryka wyrobów wełnianych, Prawda B-cia. 3536
Fabryka wyrobów wełnianych, tkalnia ręczna wełn., Auerbach I. 3700
Fabryka wyrobów wełnianych, Polatschek Z. 3687
Fabryka wyrobów wełnianych, Rabinowicz B-cia. 3634
Fabryka wyrobów wełnianych, Kupfer I. M. 3679
Fabryka wyrobów wełnianych, Kramer Karl i Synowie. 3715
Fabryka wyrobów z żelaza i drzewa, „Wóz", B. Brudziński, L. Henneberg, L. Mładecki, 1029
Fabryka zapałek „Marjos". 1937
Fabryka zapałek „Progress Wulkan", J. Halpern. 1927
Fabryka zapałek „Wołyń", A. Margulis i J. Zup. 1935
Fabryka zapałek „Wulkan". 1936
Fabryka zabawek, Konarski L. 4295
Fabryka zabawek „Lu-la". 4302
Fabryka zabawek, Hamburgier i Hockerman. 4291
Fabryka zabawek, Pinczewski M. i M. 4797
Fabryka zapałek książeczkowych „Środa", 1924
Fabryka zapałek „Prometeusz", 1923
Fabryka zapałek i innych wyrobów z drzewa „Znicz", 1925
Fabryka zapałek „Płomień". 1917
Fabryka zapałek „Elektra". 1914
Fabryka zapałek „Żar", Rotenberg D. 1916
Fabryka zapałek „Iskra", 1920
Fabryka zegarów, H. Krajtman, 1102
Fabryka zegarów, przyrządów precyzyjnych „Zegar", 1092
Fabryka zegarów, B. Poznański, 1069
Fabryka zgrzebeł, Mänhard A., 1082
Fabryka złota i srebra listkowego do celów malarskich, pozłotniczych i introligatorskich, „Bauch L. H.", 572
Fabryka żelazek do prasowania, I. A. Rączka, 439
Fabrykacja przetworów chemiczno - farmaceutycznych, Fr. Karpiński, 1952
Fabrykacja tkanini z lnu, wełny i bawełny „Przędza". 4110
„Fabrylas" Sp. Akc. Centrala w Warszawie. (p. ogł. przed tekstem str. 15, L. 42).
Fabryczny skład skórzany galanterji, Berelson M. 6718
Fajans W., Przędzalnia. 3619
Fajnberg M., Brześć n. B. 2937
Fajnsztat I., Pinczów. 6527
Fajertak W., Fabryka wódek i likierów. 2581
Fajngold Ch., Towarzystwo fabryki maszyn i odlewów. 369
Fajsławice, Gospodarstwo nasienne i hodowlane, 6313
Fajdyś J., przędzalnia ręczna, 3806
Fajnberg I., Fabryka nici. 3842
Fajngold Chaim, Mordko, Drukarnia, str. 164, L. 31.
Fajnzylber M., Fabryka smarów. 1833
Faktor, Caiel D., Handel skórą i wyrób holewek. 6820
„Fala" Polskie Zakłady Papiernicze. 4356, 4397
Falk M., Pracownia gorsetów. 4213
Falla Ch., Sortownia szczeciny. 4761
Faltz J., Mogielnica. 5699
Falter i Dattner, Przemysł drzewny. 3231
Falzman G. F., Fabryka przędzy glanc. i farb. 3475
„Fama", Fabryka maszyn i narzędzi. 7530
‚Fanto' Spś Akc., Bitków. 232
„Fanto", Wacław Majewski, Sklep spożywczy i hurtownia nafty. 5409, 6259
„Fanto", Warszawa, 265, 1780
„Fanny", Kopalnia ropy naftowej, 279
Farbiarnia, drukarnia i apretura i bielarnia, Szaliński Wł., 3927
Farbiarnia, bielnik i merceryzacja przędzy, Mokotowska Fabryka Chemiczna, 3935
Farbiarnia, Vogt L. 3923
Farbiarnia i deseniowanie wyrobów tkackich, 3926
Farbiarnia, blicharnia, deseniarnia i apretura, Borensztajn, Górny i Fuks, 3924
Farbiarnia Keller E., 3930
Farbiarnia i apretura, Haskiel B-cia D. E., 3929
Farbiarnia i pralnia chem., Ryl Wł., 3922
Farber M., Skład piwa browaru Ks. Lubomirskiego. (p. ogł. za tekstem str. 392, L. 1474).
Farber S., Gerlik A. i Inger F., Skład towarów kolonjalnych, śledzi, mąki i nafty. (p. ogł. za tekstem str. 462, L. 3003).
Farbiarnia parowa, Kowarski D. i S-ka. 4329
Farbiarnia i pralnia chemiczna, Sieburg A. 4316
Farbiarnia i pralnia chemiczna, Węgrzyn G. 4332
Farbiarnia futer, Grossobel A. 4342
Farbiarnia i pralnia chemiczna garderoby, Targoński J. 4324
Farbiarnia, Storeh F. 4347
Farbiarnia i chemiczna pralnia, Kopp W. 4339
Farbiarnia słomy i blichowania, Margulis Juljan dr. 4327
Farbiarnia i chemiczna pralnia, Kerger L. 4345
Farbiarnia, Goldberg J., 3885
Farbiarnia zarobkowa, König M., 3913
Farbiarnia wełny i bawełny, Korzec I., 3894
Farbiarnia wełny i płótna, Klinger E., 3914
Farbiarnia bawełny i wełny, Koks J., 3915
Farbiarnia Keilich i Golda, 3917
Farbiarnia i wykończalnia tkanin wełnianych i półwełnianych, Kleczewski M. i S-ka, 3925
Farbiarnia, Oberman A. 8391
Farbiarnia, Emde K. i A. 3890
Farbiarnia Stajnberg, Śpiewak i S-ka. 3907
Farbiarnia i Merceryzarnia Józef Górski, Michał Śpiewak i S-ka. 3906
Farbiarskie Zakłady Górnośląskie. 1996
Farbiarnia i fabryka wyrobów trykotowych Plihal L. i S-ka. 3909, 3978
Farbiarnia przędzy bawełnianej Brass W. i Synowie. 3908
Farbiarnia skór, Pietrzyk S. 4722
Farbiarnia i wykończalnia wełnianych i bawełnianych towarów, Szulc P. 3887
Farbiarnia, Sehcing J. 3893
„Farmakon", Wzajemne Towarzystwo Ubezpieczeń od ognia dla Aptek. 7361
Farbiarnia, Szmeller Ernest. 3901
Farbiarnia i zakład mycia wełny, Rothert Ryszard i S-ka. 3895
Farbiarnia, merceryzarnia i bielnik, Schröter L. 3872
„Farad", T-wo Radjotechniczne, Fabryka aparatów radjotelefonicznych, 1133
Farbiarnia, Steffen Ed., 3884
Farbiarnia, Seelest C. R. 4328
Farbiarnia i oczyszczalnia chemiczna, Pröbstel dr. i S-ka. 4341
Fass J., Restauracja. (p. ogł. za tekstem str. 472, L. 3143).
Fass F., Handel win i wódek. (p. ogł. za tekstem str. 398, L. 1561).
„Fat', Fabryka tłuszczów jadalnych, wyrobów chemicznych. 1789
Färber B-cia. (p. ogł. za tekstem str. 458, L. 2981).
Fedak A., Zakład szewski. 4254
Feder Majer, Olejarnia. 2855
Federkiewicz Michał, Garbarnia. (p. ogł. za tekstem str. 480, L. 3271).
Federkiewicz P., Pracownia garbarska. (p. ogł. za tekstem str. 480, L. 3272).
Federkiewiczów Braci młyn motorowy. (p. ogł. za tekstem str. 480, L. 3274).
Feder P., Restauracja „Hubertus", 6128
Fedor St., Ostrołęka. 6085
Fedorowicz J., dawn. T. Gundelach, Zakład rzeźbiarsko-kamieniarski, 1284
Federowicz K., Formy do kapeluszy i obcasy drewniane. 3417
Feige Józef i S-ka, Hurtownia Kępińska. 6915
Feigel i Ceaser, Fabryka papierosów. 3050
Feigenbaum A., Fabryka wyrobów metalowych, 814
Feigin L. i S-ka, Kantor ekspedycyjno - komisowy. 7107
Feingold Z. i M. Lewin, Fabryka wind wszelkiego rodzaju, 645
Feilszus I., Handel delikatesów, cukrów i czekolady. (p. ogł. za tekstem str. 470, L. 3115).
Feinkind S., Fabryka wyrobów cementowych, 1234
Feinberg M., Browar „Guzów". 2751
Feist A., Fabryka szczotek i pen-
Fein H. G. i F. Bracia, Cegielnia
Fejnsznejde, Wilno. 5437
parowa. Wyrób tektury smołowcowej, kleju i szwajsarnia wełny. 1478, 1539, 3200
dzli. 4747
Feitelson E. L., Tkalnia bawełny i wełny czesankowej. 3509
Feit E., Hotel irestauracja (p. ogł. w t., str. 243).
Feiwel Juljusz, dawn. Bobreks Warenhaus, Dom towarowy. 6564

Felux R. i S-ka, Międzynarodowy dom transportowy i komisyjny. 6999
Feldman M., Sklep kolonjalny, 6277
„Feliks", Kopalnia węgla, 163
„Fela", Spółka naftowa, 280
Feldman M., Zakłady żelazne i stalowe „Skarżysko", 329
Felicki W. Nast. właść. Pr. Wieczorkiewicz, Handel żelaza i towarów kolonjalnych (p. ogł. w tekście, str. 233).
Fels Noe, Elektryczna palarnia kawy „Jawa". 2905
Felix G., Fabryka tkanin bawełnianych. 3484
Felix T., Fabryka perkali i farbiarnia. 3487
„Feliks", Cegielnia parowa, 1610
Feldman M., Piwiarnia. (p. ogł. za tekstem str. 418, L. 1936).
Felsen i Natansohn, Księgarnia, antykwarnia i wypożyczalnia książek i nut. 4579
„Felicja" Centralny Zarząd Dóbr, Cegielni i Tartaków parowych, 1660, 3246
Felczyńscy B-cia, Kałusz. 503
Feldman M., Stanisławów. 5656
Felix Jakób SS-rowie, Fabryka cykorji. 2874
Feldbaum, Langer, Kleinberg i S-ka, Sosnowiecki młyn elektro-walcowy. 2383
Feldman M., Brześć n. B. 5681
Feldman B-cia, Pińsk. 2285, 2826
Feldman i S-ka, Prużany. 6535
Feldman J., Kobryń. 5544
Feldman J., Olejarnia. 2841
Fels S., Dom handlowy. 6645
Felzensztejn H., Olejarnia. 2849
„Fema", Wielkopolska fabryka wyrobów metalowych, 520
Fenigstein N., Radom. 6436
„Fenix", Mech. Zakł. Cegielniane, K. Szumski. 1521
Fensche A., Księgarnia i skład papieru. 4585
„Feniks", Młyn walcowy. 2347
‚Ferrum' Odlewnia żelaza właśc. E. Bauer i A. Weidman. 354
Ferrenbach i Nester, Łódź. 4973
‚Ferrocarbon' Sp. Akc. dla Przemysłu i Rolnictwa. 5345
‚Ferrum', Skład żelaza i sprzętów kuchennych, właśc. F. Pyszkowski i T. Gembicki. 5333
„Ferrum", Katowice - Zawodzie. 380, 614, 720
Ferens B., Jędrzejów. 5358
„Ferrohandel", Katowice. 5369
Ferens M., Częstochowska fabryka zeszytów i materjałów piśmiennych. 6650
Ferster W., tkalnia mechaniczna, 3809
„Ferrum", Fabryka żelazek i wyrob. metalowych, Z. Krajewski i Syn, 542
Festner Ernst Dr., Katowice. 5368
Fessel L., Fabryka tektury dachowej. 4443
Fessel Lesser, Fabryka tektury dachowej. 4443
Feuerstein B. J., Kołomyja. 5447
Feuerstein S. i I., Handel drzewa. 6424
Feyerabend K., Ekspedycja. 7066
Fial Juljusz SS-rowie, Fabryka pluszu. 4019
Fiat Polski, Sp. Akc. Samochodów, 1017
Fial Jan i Synowie, Fabryka kotiku jedwabnego, gobelinów meblowych, obrusów i firanek. 7520
Fichtner K. i S-ka właś. Fabryka czapek i kapeluszy, Tuczyn Antoni. 4182
Fidel F., Fabryka garbarska. 4841
„Fidor", Kopalnia ochry, F. Fiszer. 85
Fidler W., Biuro spedycyjne. 7011
„Fidut Franciszek, Fabryka wag, 1075
Fielitz i Meckel, Fabryka kafli, 1373
Fierfas J., Skład towarów kolonjalnych (p ogł. w t., str. 210).
Fiedler W., Dom ekspedycyjno-komisowy. 7038
Fiedler A., Zakład chemicz. i fabryka płyt bromo-srebrnych. 4539
Figer J., Fabryka mydła, świec i przetworów chemicznych. 1890
Fijałkowski Al., Cegielnia, 1617
Fiks L., Sklep galanteryjno - kolonjalny, 6276, 6621
Fiksa M., Fabryka krzyżyków metalowych, 543
Filipowski Ludwik inż., Wytwórnia wyrobów żelaznych, 1134
Filja Lidzkiego Syndykatu Rolniczego, Wołożyń. (p. ogł. z. t. str. 467. L. 3075)
Filipczyński W., Przedsiębiorstwo budowlane. 5079
Filak A. i B. i S-ka, Fabryka guzików z masy perłowej. 4825
Filipiński J., Nowe-Miasto. 6102
Filja Płockiego Stowarzyszenia Rolniczego w Raciążu. (p. ogł. za tekstem str. 431, L. 2141).
Filar A. i B. i S-ka, Parowa fabryka guzików. 4890
Filipiak W., Fabryka maszyn. (p. ogł. za tekstem str. 477, L. 3236).
„Filomena" Restauracja (p. ogł. w tekście, str. 222).
Filus J. Fr., Przedsiębiorstwo robót wiertniczych i budowy studzień artezyjskich. 4955
Fink P., Goworowo. 3093
Finkelsztejn Z. i Syn, Międzyrzec. 2308
Finkelsztejn B-cia i Olszański, Pińsk. 5418
Finkelsztejn M., Biała Podlaska. 2205
Finkelkraut i Szlamowicz, fabryka tasiem i wstążek, 3871
Fink W., Skład win i wódek. (p. ogł. za tekstem str. 403, L. 679).
Fink Marja, Piwiarnia. (p. ogł. za tekstem str. 440, L. 2636).
Finker M., Fabryka keksów, 3014
Finkelkraub i Kac, Fabryka nici, 3830
Fink K., Handel kiszkami zwierzęcemi. 5479; 6742
Finkelstein, Preminger i Silberman, Dom Handlowy. 6883
Finkelman C., Restauracja i sprzedaż wódek. (p. ogł. za tekstem str. 426, L. 2058).
Firrelow D., Piekarnia. 2914
„Firley" Lubelska fabryka portland cementu. 1178
Fiszman J., Zakład introligatorski. 4457
Fischer Gustaw i S-ka, Fabryka wyrobów tekturowo-papierniczych. 4427
Fischer i junior Wolf, Cegielnia. (p. ogł. za tekstem str. 480, L. 3277).
Fiszliński J., Handel nasion olejnych, strączkowych. 5877
Fischer J. F., Handel papieru. 6684
Fischer O., Hotel i restauracja (p. ogł. w tekście, str. 233).
Fischler Hersch, Restauracja. 7495
Fischel B. i Hoch S., Sortownia szczeciny. 4764
Fiszman L., Fabryka szkła, 1457
Fischler M., Szlifiernia szkła, 1468
Fiszer i Oberman, Cegielnia, 1616
Fisz A., Handel win i wódek. (p. ogł. za tekstem str. 405, L. 566).
Fiszler i Kreizberg, Rafinerja nafty. 1830
Fiszer L., Księgarnia nakładowa i sortyment., skład nut. 4583
Fisz L. i S-ka, fabryka wyrobów włókienniczych, 3817
Fischer Franciszek, Stary Młyn. 1991
Fisch E., Fabryka wyrobów wełnianych. 3581
Fiszer Wanda, Łódź. 6143
Fiszlejn P., Brześć n. B. 5973
Fiszoff B., Włoszczowa. 5543
Fischer Rudolf i S-ka, Katowice. 4983
Fiszow B-cia Zbaraż. (p. ogł. za tekstem str. 356, L. 2491).
Fischlin K., Fabryka wyrobów żelaznych i galanteryjnych 481
Fiszer i S-ka, Leszno. 3514
Fiszer, Londner i S-ka, Będzin. 5330
Fischer i Zacharjasz, „Bielska Manufaktura". 6614
Fischler Józef i Langer Maks, Stanisławów. 5351
Fitznerowska fabryka śrub i nitów. 695
Fitzner W., Zakłady spawania wodno - gazowego, wytwórnia kotłów parowych i warsztaty mechaniczne Huta Laury-Siemianowice. 320, 616, 723, 955
Fitzermann B-cia, Fabryka obręczy, hurtownia wikliny. 3409, 6331
Fiutowski L., Zakłady blacharsko - mechaniczne, 482
Fiutkowski Al., Fabryka narzędzi rolniczych, 897
Flaksman, Restauracja. 5992
Flakser L., Handel żelazem i naczyniami emaljowanemi. 5512
Fleisch A., Pierwsza galicyjska pralnia dla wojska. 4322
Fligiel R., Hurtowa sprzedaż wyrobów tytoniowych. 5953
Flinkier M. i B. B-cia, Fabryka łóżek ang. żelaznych, 805
Flieser R., Lwów. 6127
Flohr K., Warsztaty budowy i reparacji dźwigni, 646
Floegel Fr., Restauracja, 6294
„Flora", Fabryka pieców kaflowych, 1372
Flotan B. i Szwarc, Sklep spożywczy. (p. ogł. za tekstem str. 393, L. 1489).
„Flora" Tow. Akc. Kopalni Węgla w Dąbrowie Górniczej. 104
‚Flora' Dom handlowy, komisowy i spedycyjny. 6877
„Flora", Fabryka mydeł, perfum i kosmetyka, W. Kwieciński i S-ka, 1944
„Flora", Fabryka pieców kaflowych, 1343
Flöckner, Przedsiębiorstwo budowy pieców. 5007
„Fluid", Fabryka płynnego kwasu węglowego. 1677
Fog A., Kłodawa. 2467
Fogel Ch., Koło. 1474
„Fogtan", Fabryka elementów galwanicznych, 1109
Fogt L., farbiarnia, 3923
Fojkis i Liszke, Śląskie warsztaty mechaniczne, 713, 948
Foltin Fr. Spadkobiercy, Handel papierem i przyborami piśmiennemi. 6663
Folwark Zabrzeźnia, St. Michalski. 4805
Forchmann K., Przedsiębiorstwo budowlane, tartak i heblarnia. 3225, 3324, 5006
„Fortuna" Kopalnia węgla. 132
Forscher Ch., Cegielnia maszynowa, 1583
„Formierz", Sp. warszawskich kopyciarzy; fabryka kopyt do obuwia i obcasów drzewnych, Stefański Cz. i Perkowski A. 3428
Forst W. i P. Ickowicz, Handel bydłem (p. ogł. w tekście, str. 228).
„Fortuna" Fabryka papierosów i tytoniu. 3025
Fortgang I., Restauracja. (p. ogł. za tekstem str. 445, L. 2724).
Fot P. i D. Rode, Młyn parowy. 2353
Förster, Karol Traugot i Synowie, Fabryka sukna i wyrobów wełnianych. 3599
Förster H., Sprzedaż papieru i materjałów piśmiennych. 6652
Förster i Richter, Kamieniołomy „Tokarnia", 60
Frajdenrajch S., Fabryka cukrów i czekolady. 2974
Fraget J., Fabryka wyrobów srebrnych i platerowanych, 529
Frajgang K., Łódź. 3762
Frajlich M. i Syn, Kozienice. 2196
Frajnta J., Piekarnia. 2919
Frant I., Fabryka wódek polskich, 2653
Fraenkel F., Fabryka haftów, koronek i wyrobów tiulowych, 4066
Fraenkel A. i S-wie, Rafinerja spirytusu, fabryka wódek i likierów oraz fabryka przetworów owocowych. 2430, 2635
Francusko-Polskie Towarzystwo Żeglugi Morskiej, Przedsiębiorstwo handlowo-przemysłowe. 7126
Frank W., Przędzalnia. 3738

Frank B-cia, Mława. 6041
Frankowski M., Hurtowa sprzedaż drzewa budulcowego. 6404
Franzos Juljusz Dr. et. Mr., Tarnopol. 5642
Frankus L. i Toporek L. W., wyrób pończoch, 3988
Franzel K. i Synowie, Fabryka kwasu węglowego. 1676
Frajnd J., Pracownia koronek. 4077
Fraenkel Emanuel Dr., Dr. wszech nauk lekarskich. (p. ogł. za tekstem str. 465, L. 3031).
Franz Józefa i Synowie, Fabryka gipsu i wyrobów ceramicznych, 1211
Frankowski L., Fabryka wyrobów cementowych, 1277
Frank R. F., Fabryka wyrobów papierowych. 4420
Frajermesser A., Fabryka wyrobów celluloidowych. 4290
Fränkel Józef, Trafika. (p. ogł. za tekstem str. 458, L. 2973).
Fränkel i Hönig, Rafinerja nafty. 1822
Fränkel B., Fabryka likierów, wódek i rumu, 2657
Fränkel i Goldklang, Skład artykułów technicznych i smarów. 5497
Fränkl S., Wyrób waty i kołder, 3945
Frejdgin H. i Psachin M. M., Mechaniczna przędzalnia i tkalnia. 3630
Freidenberg B., Fabryka wyrobów bawełnianych. 3504
Freudenreich A., Zakłady ceramiczne, 1399
Freilich A., Sklep towarów mieszanych. (p. ogł. za tekstem str. 468, L. 3084).
Freichel R., Zakład ogrodniczy, skład nasion. (p. ogł. za tekstem str. 456, L. 2830).
Freund Stefan Dr., Zarząd Kopalń Nafty. 7390
Freudenreich i Cynka, Spedytury. 7055
Frenkel L., Restauracja. (p. ogł. za tekstem str. 475, L. 3191).
Frenkel L., Leszno. 6455
Frejnkel B., Zjednoczone młyny. 2187
Frenkel G. i Goldman B., Tartak i młyn ‚Horyń'. 2188, 3139
Frejmark W., Fabryka sukna 3547
„Freie Presse", najpoczytniejsze pismo niemieckie w Polsce. 7450
Frey A., Hank J. i S-ka, Mechaniczna fabryka pończoch. 3966
Freda T., Handel skórami. 6755
Frenkiel Łazarz, Przędzalnia mechaniczna. 3697
Frejdkin I. i Sz. Chackielewicz, Zakłady tkackie. 3668
Frenkiel M., Brześć n. B. 5683
Freudenreich A., Koło. 1317
Freitag Ch. L., Lublin. 2573 6223, 7004
Freitag G., Fabryka terpentyny i smarów. 1721
Frejda A., Sklep spożywczy. (p. ogł. za tekstem str. 440, L. 2639).
Fremt A., Pracownia bielizny i haftów. 4235
Freund i S-ka, „Winimport". 6223, 7004
Frenkiel P. S., Handel win i wódek. (p. ogł. za tekstem str. 419, L. 1952).
Frey M., Fabryka mydła. 1909
Friedlander R. i B. Rubinstein, Tartak parowy. 3266
Friedmann Ch., Fabryka mydła, świec parafinowych i sody krystalicznej. (p. ogł. za tekstem str. 480, L. 3282).
Friedmann B-cia, Śrem. 6730
Friedensztab T., Łódź. 6172
Friedman M., Handel wódek, 6268
Friedländer J., Sprzedaż szkła taflowego. 5574
Friedenthal D., Fabryka szczotek i pendzli. 4744
Friedmann I., Skład fabryczny maszyn rolniczych i artykułów technicznych. 5506
Friszberg, Restauracja. 6261
Friedenshütte Sp. Akc. 111, 189, 318, 1175, 1705
Friedland, Szafran i S-ka, Młyn parowy. 2378
Friedman J. S., Rafinerja nafty, benzyny, olei maszynowych i fabryka świec. 1818
Friede F., Zakład tkacki rozdawniczy. 4118
Friedmann Eliasz Hirsz, Tartaki, młyn, fabryka dachówek i cegieł. (p. ogł. za tekstem str. 473, L. 3160).
Friedländer A., Hurtownia towarów kolonjalnych. (p. ogł. za tekstem str. 449, L. 2778).
Frisch Ch., Fabryka skór. 4650
Friedman E. i Rieger O., Fabryka wyrobów z papieru. 4447
Friedhaber Sz., Handel towarów żelaznych (p. ogł. w t., str. 244).
Froelich W., Dominjum Śleszyń Wielki, 2641, 4914
From K., Zakład bednarski. 3361
Fromer M., Pończoszarnia, 3986
Fromberg L., Fabryka wyrobów tiulowych. 4074
Frojdenrajch F., Handel win i wódek. (p. ogł. za tekstem str. 13, L. 61).
Froelich i Eiman, wyrób waty z gremplarnią. 3956
Frostig H. Dr. (p. ogł. w t. str. 175).
Frommer, Immerdauer i S-ka, Fabryka ciesielska i stolarska, 3329
Fröhlich Józef., właśc. Bracia Kollar Nast., Farbiarnia i chemiczna pralnia. 4315
Frölich, Klüpfel i Stephan, Sp. Akc. dla budowy maszyn i narzędzi górniczych, 711
Fröhlich Al., Dom bankowy i kantor wymiany. 7301
Fröhlich S., Restauracja. (p. ogł. za tekstem str. 458, L. 2968).
Frycze R., Stawiszyn. 4630
Fryde i Sytner, Sprzedaż drzewa budowlanego. 6412
Frydlander M., M. Rubinczyk i S-ka, Suwałki. 2198, 3145
Frydman I., Fabryka smarów i tłuszczów. 1790
Frydman B-cia, Michałów. 2335
Frydman S., Skład wódek. (p. ogł. za tekstem str. 423, L. 2017).
Frydman J. SS-rowie, Młyn parowy walcowy. 2341
Frydman J., Rubin J. i Epstein M., Małkinia. 1405
Frydman J., Fabryka obuwia. 4262
„Frymeta", Krajowa rafinerja nafty i fabryka wytworów chemicznych. 1798
Fryling M., Biuro techniczne i i dom handlowy. 5184
Frydman M., Ostrołęka. (p. ogł. za tekstem str. 392, L. 1467).
Fryszkowski M., Sompolno. 2291
Ftrytza Gustawa, Spadkobiercy w Łodzi. 2290, 2947
Fuchs Franciszek i Synowie, Zakład palenia kawy i surogatów, czekolady, kako i cukrów. 2902
Fuchs J., Tarnopol. 5714
Fuks i S-ka, Pończoszarnia, 3937
Fuks Bracia i Boraks Bracia, Handel końmi. 4827
Fuks K., Zakład fotograficzny (p. ogł. przed tekst. str. 254).
Fuks Tewel, Mechaniczna przędzalnia i tkalnia. 3686
Fuks Jakób, Kutno. 6698
Fuks D., dawn. Szulc i Fuks. (p. ogł. za tekstem str. 271, L. 1831).
Fuks T., Fabryka bielizny. 4231
„Fulmen" dawniej „Ostkohlen", Górnośląski handel węgla. 5398
Furman A., Dom ekspedycyjny. 7027
Furchgott M., Hurtowy handel papierem. 6688
Furhmann W., Krotoszyn. 3190
Furman M., Grajewo. 6727
Fuss P., Przewóz mebli. 7054
Fuszman, Zdzisławski, Małamed i Gildengoren dzierżawcy młyna „Ptica". 2358
„Futro" Fabryka wyprawiania i farbowania futer. 4723
Fünster T., wyrób pluszu, 4042
Fünter D., Restauracja. (p. ogł. za tekstem str. 480, L. 3280).
Fücher Teodor, tkalnia i przędzalnia, 3769
„Valetudo", Parowa fabryka waty higroskopijnej, 3947

G

Gabrysiewicz Anna, Sklep tytoniowy. 5920
Gabinowski J., Łódź. 6154
Gabinet B-cia i Nutkiewicz, Młyn motorowy. 2274
Gaciński J., Masarnia. 3109
Gaede A., Poznań. 2542
Gaertig K. i S-ka, Przedsiębiorstwo elektrotechniczne. 1111
Gaede W. K., Mechaniczna przędzalnia bawełny. 3510
„Gafota" Lwowska fabryka obuwia. 4255
Gajda A., Sklep dystrybucyjno-kolonjalny. (p. ogł. za tekstem str. 369, L. 1118).
Gajewicz J., Zakład ślusarski. 766
Gajsler K., „Jaworznia" Łom kamienia wapiennego. 41
Galanterja i artykuły męskie, „Prince of Wales", Wojciechowski E. 6524
Gallas i S-ka, Zakłady zduńsko-ceramiczne. 1386
Galicyjska fabryka akumulatorów „Tudor". 1118
Galicyjska Spółka dla zużytkowania drzewa. 3340
Galewski i Dan, Drukarnia i fabryka kopert. str. 164, L. 43
Galanterja i konfekcja, Bochner H. 6460
Galicyjska fabryka wyrobów papierowych „Minerwa", Barach Bracia i Steiner. 4438
Galicyjska Siemens - Schuckertwerke, zakłady elektrotechn. 5190
Galberson Ch., Ostróg. 6908
„Galwana" Tow. Akc. Przemysłu Metalowego. 465
Galwanometal, Fabryka lamp i okuć dla stolarzy, T. L. Konopciński. 565
Galusiński St., Restauracja. 6265
Galicyjskie Gwarectwo Naftowe „Harklowa". 256
Galicyjskie Fabryki Szkła, huta szklana Szczakowa. 1428
Galicyjska fabryka narzędzi wiertniczych, Perkins, Mac'intosh i Zdanowicz. 1039
Galicyjska fabryka koronek. 4073
Galowicz E., Restauracja. (p. ogł. za tekstem str. 447, L. 2752).
Galicyjskie Tow. Akc. Fabryki Dywanów i materjałów meblowych dawniej Philip Haas i Synowie. 4028
Galpern I., Tartak parowy. 3261
Galena, wytwórnia chemiczno-med. 1957
Galicyjska fabryka olejów eterycznych „Vitellio". 1981
Galicyjskie Karpackie Naftowe Tow. Akcyjne, dawn. Bergheim i Mac Garvey. 710
Galicki J., Grajewo. (p. ogł. za tekstem str. 431, L. 2145).
Gałęzowski J. i Müller L., Radom. 699
Gałka Eugenjusz i S-ka, Wieluń 5900
Gałczycki I., Chodecz. (p. ogł. za tekstem str. 420, L. 1966).
Gałka E., Lubawa. 6903
Gałkiewicz M., Łódź. 6183
Gałkowski L., Fabryka bielizny. 4284
Gałkowski Wł., Zakład rymarski 4715
Gamrot K., Bielsk. 4974
Gam N. B., Równo. 2348
Gambiec H., Architekt-budowniczy. 4939
Ganze W., Administracja majątków Psary. (p. ogł. za tekstem str. 455, L. 2953).
Ganter F., Łęczyca. 2211
Ganz F., Hotel „Imperjal". 4859
Ganz i Infeld, Fabryka likieru, rumu i koniaku (p. ogł. za tekstem str. 472, L. 3151).
Garbarnia, Epsztein L. 4649
Garbarnia, Rund Nusyn i Synowie. 4652
Garbarnia, Lewin M. 4676
Garbarnia, Chwojnik A. 4678
Garbarnia, Zokner S. 4683
Garbarnia, Rosenbaum G. 4685
Garbarnia, Hochsztajn H. 4690

Garbarnia, Schulem R. 4698
Garbarnia, Lewkowicz T. 4664
Garbarnia, Tennenbaum i Winnikow. 4667
Garbarnia, Słomianik G. W. 4672
Garbarnia, Eisenberg A. 4679
Garbarnia, Deutschman A. 4674
Garbarnia, Borkowski I. 4686
Garbarnia, Bratman N. I., Garbarnia, tartak i rafinerja olejów mineralnych. 4694
Garbarnia, Bekerman B-cia. 4661
Garbarnia, Buchman Fr. 4662
Garbarnia, Polisiuk I. 4643
Garbarnia, Pfeiffer F. 4696
Garbarnia, Jordański D. 4655
Garbarnia, Zajdel K. i S-ka 4658
Garbarnia, Spatzer D. 4663
Garbarnia, Radomska Spółka. 4646
Garbarnia, Kapeluszny E. 4653
Garbarnia, Kudert A. 4657
Garbarnia, Kögel A. 4677
Garbarnia, Knoploch J. 4680
Garbarnia, Kudes Fr. A. 4681
Garbarnia, Kiełpsz J. i S-ka. 4684
Garbarnia, Groebler H. 4645
Garbarnia, Grebler I. 4660
Garbarnia, Gottesman N. 4668
Garbarnia, Gąsiorowski I. 4671
Garbarnia, Alejn A. 4644
Garbarnia, Adler I. 4654
Garbarnia, Białostocki i Goldinberg. 4659
Garbarnia, Bratman S. N. 4619
Garbarnia, Raczewski H. 4620
Garbarnia skór baranich, Luksenburg L. 4622
Garbarnia, Bronak M. 4628
Garbarnia, Frycze R. 4630
Garbarnia „Alberkos". 4631
Garbus M., Warsztat krawiecki. 4197
Garbarnia parowa, Ejzenberg N 4592
Garbarczyk St., Zakład rymarski 4704
Garbarnia, Kapłan, Rubin i Modejowicz. 4647
Garbarnia, Kohn Z. i Synowie 4648
Garbarnia Przemysłowa, Gorlice 7490
Garbarnia, Meth Z. 7482
Garbarnia, Lewinson Hirsz. 4689 za t. str. 449, L. 2779)
Garbarnia, Drejzner M. 4665
Garbarnia Sztejn i Szturman. 4607
Garbarnia, Reisler Sz. (p. ogł. w t. str. 178)
Garbarnia, Ajchenbaum L. B. 4688
Garbarnia parowa, gorzelnia, Ajchenbaum Sz. 4692
Garbarnia, Ajzenberg M. 4673
Garbarnia i białoskórnia, Altman I. i Łukan. 4675
Gartenberg i Schreier, „Jasło" Zakłady Przemysłowo-Naftowe 204
Gartenberg i Schreier, Rafinerja nafty. 1773
Garbarnia, J. Wilk i S-ka. 4640
Garaże i warsztaty mechaniczno - samochodowe, Szczepan Basiński. 987
Garbarnia, Berger B. 4599
Garbarnia, Mrozek J. 4601
Garbarnia, Stencel Feliks. 4594
Garbarnia, Rusinek A. 4595
Garbarskie zakłady przemysłowe, Den M. 4597
Garbarnia, Kreitzer H. J. 4613
Garbarnia, Nusznajder. 4614
Garbarnia, Rotenberg. 4615
Garbarnia parowa, Bloch W. 4616
Garbarnia, Bubryk M. i S-ka. 4617
Garbarnia, Rywkin i Salman, 4618
Garbarnia i hurtowa sprzedaż skór, Bornstajn i Rajchbart. 4608; 6712
Garbarnia, Minc A. 4609
Garbarnia skór, Dereczyński R. 4611
Garbarnia, Dziubas S., 4666
Garstecki T.„ Fabryka cygar i krajalnia tytoniu. 3038
Garbów majątek. 7445
Gardulski P., Apteka „pod Koroną". (p. ogł. za tekstem str. 455, L. 2951).
Garwolińskiego Sejmiku Powiatowego Zakłady przemysłowe i cegielnia parowa. 1618
Garbiński P., Koncesjonowana hurtownia soli jadalnej i przemysłowej. (p. ogł. za tekstem str. 457, L. 2853).
Garwolińskiego Sejmiku Powiatowego zakłady przemysłowe, Fabryka stolarsko-budowlana. 3337
Garfinkiel J., Jędrzejów. 5970, 6439
Garbarnia Wielkopolska, Śrem. 4623
Garbarnia skór w Słonimie, (p. ogł. za tekstem str. 378, L. 1131)
Garkawe J., Sklep skór. 6729
Gartke A., Piwiarnia. 6204
Garbarnia, F. Sznajder. 4636
Garbarnia A., Ratajczyk. 4625
Garbarnia, Becker Jakób. 4637
Garbarnie parowe, W. Sawicki i S-ka. 4638
Garten J. D., Fabryka likierów. 2604
Garaż i warsztaty mechaniczne „Autoremont". 1012
Garbarz I. M., Odlewnia mosiądzu. 575
Gas- und Elektrizitäts-Werke. Wytwórnia gazu świetlnego i prądu elektrycznego. 1732
„Gastronom" Restauracja, Łódź, 6065
„Gastronomja", Tow. Akc. w Poznaniu, filja Hotel Polski w Król.-Hucie. 4847
„Gastronomja", Ciechanów. 6192
„Gastronom" Restauracja, Hotel „Manteuffel". 4891, 6233
Gastman D., Fabryka obuwia. 4282-a
Gatalka A., Przedsiębiorstwo budowlane. (p. ogł. za tekstem str. 427, L. 2083).
Gawęcka i S-ka, Bydgoszcz. 6715
Gaweł J., Grójec. 5649
Gaweński G. i Porecki Sz., Białystok. (p. ogł. za tekstem str. 213, L. 1366)
Gaworowski Wł., Fabryka luster, szyb i szklenie okien. 1456
Gawron S., Brześć n. B. 6546
Gawroński F. (p. ogł. za tekstem str. 463, L. 3028).
Gawroński N., Browar. 2747
Gawroński F., Krośniewice (p. ogł. za tekstem str. 388, L. 1398)
Gawryś J., Handel towarów spożywczo-kolonjalnych. (p. ogł. za tekstem str. 386, L. 1377).
Gaworski i Gliszczyński, Kopalnia węgla „Wańczyków". 169
Gawrychowski J., Fabr. mebli stylowych. 3404
Gazeta Kurjer Łódzki, drukarnia str. 165, L. 103
Gazeta Rozwój, drukarnia. str. 165, L. 104
Gazeta Głos Polski, drukarnia. str. 165, L. 105
Gazeta Republika, drukarnia. str. 165, L. 106
Gazeta Neue Lodzer Zeitung, drukarnia. str. 165, L. 107
Gazeta „Lodzer Freie Presse" Drukarnia. str. 165. L, 108
Gazeta Warszawska, drukarnia. str. 165. L. 65
„Gazetta", Zakłady chemiczne fabryka wyrobów spożywczych, chemicznych i farmaceutycznych. 1984
Gazownie Miejskie w Łodzi. 7394
Gazownie Górnośląskie, Katowice, Górnośląska Centrala Wielkie-Hajduki. 1706
Gazownia miejska, Kraków. 1758
Gazownia miejska, Lwów. 1714
Gazownia i wodociągi miejskie, Rawicz. 1715
Gazownia miejska, Jarosław. 1716
„Gaz" Fabryka gazów przemysłowych. 1691
Gazownia, Oświęcim. 1709
Gazownie miejskie, Łódź. 1724
Gazownia miejska, Koźmin. 1725
Gazownia miejska, Chodzież. 1726
Gazownia miejska, Margonin, 1728
Gazownia i fabryka chemiczna, Bydgoszcz. 1729
Gazownia miejska, Sieraków. 1719
Gazownia miejska, Kołomyja. 1720
Gazeta Chojnicka, Drukarnia. 4521
Gazeta Narodowa, drukarnia. str. 164, L. 12
Gazeta Lwowska, drukarnia. str. 164, L. 23
Gazeta Kielecka, drukarnia, str. 164, L. 47
Gazownia miejska, Toruń. 1737
Gazownia, Piotrków. 1739
Gazownia miejska, Żerków. 1740
Gazownia miejska, Solec. 1741
Gazowych Zakładów Fabryka Chemiczna w Warszawie. 1742
Gazownia miejska, Leszno. 1744
Gazownia miejska, Inowrocław. 1745
Gazownia miejska, Gostyń. 1757
Gazownia miejska, Jarocin. 1747
Gazownia miejska, Kalisz. 1748
Gazownia miejska, Poznań. 1750
Gazownia miejska, Rogoźno. 1751
Gazownia miejska, Stęszew. 1753
Gazownia, Kępno. 1754
Gazownia miejska, Ostrzeszów. 1755
Gazownia miejska, Kościan. 1730
Gazownia miejska, Swarzędz. 1735
Gazolina, związkowa rafinerja olejów mineralnych. 1808
Gazownia Królewskohucka, Królewska Huta. 1476, 1700, 5091
„Gazomierz" Fabryka gazomierzy i aparatów. 1081
Gazownia miejska, Tarnów. 1710
Gąsecki A., Centr. Skład Apteczny. 5618
Gąsiorowski J., Garbarnia. 4671
Gbiorczyk i Szafranek, Przedsiębiorstwo instalacyjne. 5137
Gdal G. i Danczyc M., Tartak mechaniczny. 3289
Gdańskie Tow. Elektryczne, Bergman. 5148
„Gdańsk", Fabryka szczotkarska 4745
„Gdynia", Import, eksport agen. tur. 7053
Gebhard i S-ka, Fabryka wyrobów jedwabnych. 3852
Gebethner i Wolff, Księgarnia nakładowa i sortymentowa. 4587-f
Geczyński J. M., Mechaniczna fabryka pończoch. 3977
Geduld M., Restauracja, (p. ogł, p. t. str. 249)
Gedanke i Zajdman, Fabryka oleju i pokostu. 2045
Gehrke R., Centrala Automobilowa. 4932
„G. E. H. A." Łódzka huta szklana. 1429
Gehrke R., Fabryka mydła. 1891
Geisler Bracia, Okolski i Patschke, Fabryka maszyn. 731
Geisler W., Katowice. 2325
Geizhals B., Drukarnia. 4516
Geisler G., Cegielnia. 1615
Geldner F., Wyroby gumowe i wstążki. 4049
Gelkop H., Handel końmi. 6819
Gelbfisz M., Pensjonat w Otwocku. 4833
Gembalski T. i Pyszkowski F., Skład żelaza „Ferrum". 5333
Gembiccy Bracia, fabryka szczotek i pendzli. 4742
Genest i Mix, Zakłady Telefonów i Telegrafów, Oddział w Katowicach. 5154
Gencewich I. i Keller A., Fabryka wstążek. 3859
Gendzel Joci i S-ka, Fabryka dachówek i rur cementowych. 1274
Gendola A., Fabryka bielizny i magazyn towarów włókienniczych. 4224
Geppert i Quissek, abryka wyrobów miedzianych. 610
Gepner I. i M., Fabryka octu. 2671
Gerlich O., Fabryka wyrobów bawełnianych i wełnianych. 3787
Gerber L. Ch., Młyn. 2404
Gerhardt Alfred inż., Fabryka instalacji do ogrzewań centralnych wodociągów i urządzeń kąpielowych. 677
Gertig K., Piwiarnia. 6215
Gerlic R., Goworowo. 6575 2707
Gertel I., Hrubieszów, 6325
Gertner i B-cia Dafner, Będzin. 1993

Gerżabek J. i S-ka, Leszno. 2707
Gerson P., Łódź. 6560
Gerstein R., Radom. 2514
Gerszowski A., Troki. 6521
Gerszonowicz H., Tomaszów-Mazowiecki. 3158, 3305
Gerlich E., Hurtownia towarów kolnjalnych. (p. ogł. za tekstem str. 433, L. 2522).
Gerelik A., Farber S. i Irger F., Skład towarów kolonjalnych śledzi, mąki i nafty. (p. ogł. za tekstem str. 462, L. 3003).
Gerhard Alfred inż., Przedsiębiorstwo instalacyjne. 5143
Gerliński J., Dom Handlowy, (p. ogł. p. t. str. 249)
Gerke W., Zegarmistrz i złotnik. (p. ogł. w tekście str. 209)
Gessner Jan i S-ka, Laboratorjum Chemiczno-Farmaceutyczne. 2138
Gesmer F., Najdeker K. i Orłowski W., Fabryka maszyn rolniczych. 888
Geschwind Emanuel Dr., Adwokat krajowy. (p. ogł. w t. str. 223)
Gettlich, Bracia Gayer i Herbst, Tow. Akc. Warszawskiej Fabryki Firanek. 4064
Geyer Ludwik, Tow. Akc. w Łodzi. 3452
Geyer Fr. i Syn, Fabryka sukna, przędzalnia, tkalnia i wykończalnia. 3607
Gęstwicki B., Nowe-Miasto. 6572
Gębczyński W., Ciechocinek. 5648
Gibasiewicz L., Krotoszyn. 6108
„Giewont" Pierwsza krajowa fabryka artystycznych kilimów. 3782
Gierdawa i Józefowicz, Księgarnia i skład nut. 4587-t
Giewont film, Wytwórnia obrazów kinematogr. 4541
Gierliński Cz., Dom Rolniczy, (p. ogł. p. t. str. 251)
Gierzyński St. i S-ka, Laboratorjum przetworów mlecznych. 2160
Gierliński Cz., Łęczyca. 5432
Gierycz Ignacy i Synowie, Radom. 3368
Giesche K., Katowice. 5364
Giesche, Sp. Akc., Katowice 100, 500, 1697
Gierycz Jan, Cegielnia. 1571
„Giewont" Fabryka mydeł i perfum, W. Osiejewski i S-ka. 1945
Giesche Sp. Akc., Dyrekcja kopalni „Matylda". 221
„Giesche" S. A. dawn. Czuday, Bogucice. 1321
Gilde F., Fabryka maszyn rolniczych. 922
Gilowski St., Zakład rymarski. 4713
Gilzy cygaretowe i światowej sławy bibułki „Aida" właśc. Elster i Topf. 4395
Gilowski P., Kopalnia ropy naftowej „Kraków". 281
Gildengoren, Małamed, Fuszman i Zasławski, dzierżawcy młyna „Ptica". 2358
Gilcer Ch. i Szpigielman I., Garbarnia mechaniczna. 4627
Gilles A. i S-ka w Łodzi. 3539
Ginsburg D., Drukarnia. 4499
Gingold Sz., Brześć n. B. 6352
Ginoburg B., Brześć n. B. 6549
„Ginsel-Perutz", Kopalnia ropy naftowej Sasko - Galicyjskiego Syndykatu Naftowego. 290
Gips, Sznajder i Wolfowicz, Tartak parowy. 3205
Girbardt, Woelker i Leonhardt, Tow. Akc. Sukiennej Manufaktury. 3519
Gitler Ch. i P. Krakowski, Zakłady stolarskie. 3332.
Giżowskiego Juljusza, Adwokata Kancelarja w Rudkach. (p. ogł. w t. str. 179)
„Gizela" Kopalnia ropy naftowej. 254
Glasner W., Żywiec. L. 2558
Glatten i Hądzlik, Chełmno. 3373, 4701
Glasberg i Orbach, Nowy młyn motorowy. (p. ogł. za tekstem str. 463, L. 3018).
Glass H. inż., fabryka siatek gazowych. 2101
Glabisz A., Fabryka octu i hurtowy handel win. 2677
Glaswein M., Fabryka białoskórnicza. 4728
Glass A., Handel blendą i galmanem. 5595
Glazury ścienne i posadzki terrakotowe, Wolman A. SS-owie 5566
Glater i Pariser, Tkalnia. 3627
Glatman E., Restauracja. (p. ogł. w t. str. 241)
Glasner W., Fabryka rosolisów, likierów i rumu (p. ogł. za tekstem str. 473, L. 3173).
Glaserman M., zakład rytowniczy. 4532
Glejberman C., Pińsk. 5318
Glewald J., Handel bydłem i trzodą. 6768
Gleichgewicht W., Międzynarodowy dom ekspedycyjny. 7132
Gleicher Ch., Rafinerja nafty. 1827
Glecer i Gliksman, Skład towarów kolonjalnych. (p. ogł. za tekstem str. 441, L. 2648).
„Gleba" Zakup i sprzedaż artykułów rolniczych. (p. ogł. za tekstem str. 458, L. 2975).
„Gleba" Dom Rolniczo-Handlowy. 5810
„Gleba" Spółdzielnia Rolniczo-Handlowa. 5812
Gleich Emil Dr., Adwokat (p. ogł. za tekstem str. 471, L. 3128).
Glejzer R. i Tamarkin S., sklep manufaktury. 6541
Gliński Kazimierz, Cegielnia. 1540
Glinka M., Łomża. (p. ogł. za tekstem str. 421, L. 1987).
Gliklich A., Cegielnia „Łuczanin". 1534
Glicensztajn M., Lutomiersk. 6064
Gliński J., Przedsiębiorstwo asfaltowe i brukarskie. 1508
Gliklich i Lubiński, Fabryka nici wszelkiego radzaju. 3829
Glinka Marceli, Kock, w. Lubelskie.
„Gliny" Cegielnia. 1553
„Glinice", Cegielnia. 1572
Gliński M. W., Fabryka pasty do obuwia i atramentu. 2072
Gliker i B-cia Leizerowicz „Laura" Młyn parowy. 2248
„Globus" Pierwsza Polska Fabryka Wyrobów Gumowych. 4058
Gloria, fabryka świec i wyrobów woskowych. 1788
Głobus J. M., Płock. 5422
Gluzman Ch. G., Brześciu n. B. 2931
Glugla Fr., Fabryka palenia kawy „Triumf". 2888
Glück I., Tartak parowy (p. ogł. za tekstem str. 476, L. 3211).
Glücksmann M.M i Kaliski, Fabryka cygar, wł. Peter Georg 3042
Głatsztejn E., Suwałki, 5451
Głowacki T., Fabryka cegły ogniotrwałej i zwyczajnej „Jadwigów". 1512
Głowiński J. J., Kenigsberg A. i S-ka. 2310
Głowacki T. i Klepacki W., Kopalnie glinek ogniotrwałych. 74
Głogowski i Syn, Fabryka maszyn rolniczych. 923
Głowacki St., Gomulice (p. ogł. za tekstem str. 388, L. 1402)
Głowania J., Mistrz stolarski. 3317, 3388
Głowacki A. i S-ka, Hurtownia towarów kolonjalnych, fabryka wódek i likierów (p. ogł. za tekstem str. 479, L. 3255).
Głowiński H., Skręcalnia przędzy. 4135
Głowacki, Restauracja „Złoty Róg". 5995
Głos Polski, największe i najpoczytniejsze pismo w Łodzi. 7461
Głowacki K., Centralna Drogerja (p. ogł. w tekście str. 215)
Główna hurtownia tytuniowa Nr. 2, St. Sikorski. (p. ogł. w tekście str. 226)
Gola Ludwik, Księgarnia i Introligatornia (p. ogł. w tekście str. 231)
Główczewski Wł., Litografja artystyczna. str. 164, L. 50
Główna Księgarnia Wojskowa. 4587-s
Główczewski K., Skład bławatów. (p. ogł. w t. str. 202)
Gmina Żydowska w Lublinie. (p. ogł. za tekstem str. 420, L. 1956).
Gmina w Maciejowie, woj. Wołyńskie.
Gmitrzak St., Obrońca sądowy.
Gmurowski W., Biuro architektoniczno - budowlane. 5050
Gnaszyńska Jutowa Manufaktura, Fabryka wyrobów jutowych. 3876
Gnaszyńskie Zakłady Ceramiczne, Częstochowa. 1336
„Gniezno" Zakłady miejskie dla światła i wody, gazownia. 1733
Gniazdowski i Janiszewski inżynierowie, Sp. Akc. Zakładów Kotlarskich i Mechanicznych. 617
Gnoiński K., Inżynier elektrotechnik. 4941
Gunzberg M., Sklep tytoniowy (p. ogł. za tekstem str. 468, L. 3086).
Gnuschke J., Fabryka i warsztat reparacyjny maszyn rolniczych. 924
Gobiec Ed., Leśkiewicz St. i S-ka, Laboratorjum Chemiczno-Farmaceutyczne. 2137
Gocal Józef Dr., Adwokat krajowy. (p. ogł. za tekstem str. 455, L. 2960).
Godlewski Br., Notarjusz. (p. ogł. za tekstem str. 313, L. 2264).
Goddach i Wygodzki, Fabryka mydła „Irena". 1853
Godlewski K., Restauracja. (p. ogł. z. t. str. 440, L. 2641)
Godlewski i S-ka, Biuro inst.-techn. i warszt. mechan. 5138
„Godulla", Chebzie. 98, 1696
Goepperta Karola Sukcesorowie, Łódź. 4178
Goerendt Bracia, Skład artykułów żelaznych i budowlanych. 5530
Goetz W., Towary, firanki, dywany, płótno i t. p. 6611
Goetz i Weiss, Fabryka wyrobów wełnianych i pluszu. 3654
Goetz inż. et Bauman, Przedsiębiorstwo instalacyjne, 5128
Goetz E., Hurtownia jaj, drobiu, zwierzyny i nabiału. 7468
Goede A., Osów. 2278
Gogołkiewicz i Kubś, Fabryka wyrobów miedzianych i mosiężnych. 567
Gogolewski J., Wąbrzeźno, (p. ogł. w tekście str. 214)
Gogut J., Kobryń. 4816
Gogolin Goradzer Kalk- und Cementwerke, Fabryka cementu. 1204
Gohlke J., fabryka wód mineralnych. 2438
Gohritz E., Fabryka maszyn i odlewnia żelaza. (p. ogł. w tekście str 202)
Goldstein Sz. i I. Schamroth Hurtowy handel produktami mineralnemi. 5600
Goldman J., Hurtowy skład wódek i likierów. 7476
Goldberger H., Król.-Huta. 5540
Goldensztein J., Młyn parowy. 2191
Goldschel i A. Hempel w Będzinie, Oddział w Sosnowcu. 5976
Goldman M., Prużany. 6534
Goldner A., Śniatyń. 5354
Golak Cz., Hurtownia Towarów Kolonjalnych i Zboża. (p. ogł. za tekstem str. 466, L. 3053).
Goldberg A., Piec wapienny. 1209
Goldfeld J., Będzin. 5147
Goldberg M., Koło. 3171
Golde B-cia, Bielsk Podlaski. ogł. p. t. str. 139, L. 399 5783
Goldberg H., daw. Klara Aptekar, Stanisławów. 6501
Goldschmidt N., Fabryka sukna. 3598
Goldfinger S., Restauracja (p. ogł. za tekstem str. 472, L. 3157).
Goldinberg M., Garbarnia skór. 4610
Golde Br., Fabryka tektury smołowcowej. 1507
Goldflam Leon S., Fabryka chemiczna. 1675
Goldberg D. Dr. i Schönfeld M. Dr., Cegielnia kręgowa. 1652

Golas T, St., Drogerja i laboratorjum (p. ogł. p. t. str. 252)
Goldberg J., Hurtowa i detaliczna sprzedaż owoców. (p. ogł
Goldschmidt W. A., Leszno. 4171
Goldman I., Łęczyca. 5771
Goldberg A., Łódź. 5433
Goldstadt Artur, Tow. Przem.-Handlowe. 4783
Goldszmid W. M., Szczekociny. 3135
Goldsztein L. i Tenenberg N., Będzin. 6707
Goldman B. i Frenkel G., Tartak i młyn „Horyń". 2188, 3139
Goldman W., Hotel Europejski. 4772
Goldberg Ch., Restauracja (p. ogł. za tekstem str. 369, L. 1114).
Goldstein L., Katowice. 6327
Goldberg J., Aleksandrów. 3885
Goldberg, Chyliński i S-ka, Tomaszewska odlewnia żelaza i warsztaty mechaniczne. 411
Golak Cz., Handel towarów kolonjalnych i zboża (p. ogł. za tekstem str. 479, L. 3264).
Goldkorn B., Fabryka odlewów żelaznych. 343
Goldman B-cia i I. Rozenberg, Młyn motorowy. 2194, 3139
Goldberg I., Góra-Kalwarji. 2953
Goldman K., Otwock. 1535
Golczycki A., Grajewo. 6583
Goldsztein Sz., Otwock. 4860
Goldgrub J., Handel drzewem 6430
Goldberg Z., Handel bydłem. 6788
Goldefeder A., Dom bankowy. 7309
Goldfeder A., Dom bankowy. 7302
Goldwasser L., Restauracja (p. ogł. za tekstem str. 393, L. 1486).
Gold M. i Zylberszpic B-cia, Przędzalnia i tkalnia. 3750
Golda M., Fabryka wyrobów drzewnych. 3425
Goldwasser Ch., Handel win i wódek (p. ogł. za tekstem str. 420, L. 1957).
Goldfarb, Restauracja (p. ogł. za tekstem str. 411, L. 724).
Gold L., Sprzedaż towarów spożywczych (p. ogł. za tekstem str. 405, L. 575).
Goldberg J. i M. Wołk, Fabryka sukna 3569
Goldhaar J., Sortownia szmat i gałganów. 4144
Goldfinger Zygmunt Dr., Adwokat. (p. ogł. w tekście str. 235)
Goldman Fryderyk i S-ka, Przedsiębiorstwo instalacyjne. 5114
Goldbaum i Dr. Heyman, fabryka przetworów chemicznych. 2098
Goldblum B., Skręcalnia. 4145
Goldberg A., Radom. 4244
Goldfarb J., Fabryka tabaki. 3023
Goldman Artur, drukarnia i stereotypja, str. 164, L. 38 rotypja, str. 164, L. 38
Goldschlag Leon Dr., Adwokat. (p. ogł. w t. str. 182)
Goldsztejn H., Drukarnia. 4497
Goldberg, Szejwac i Tejblum, Skład węgla i wapna. 5316
Goldsztein M., Hurtowy skład piwa (p. ogł. za tekstem str. 421, L. 1978).
Goldfrajd J., Piotrków. 2662
Goldhammer i Neustein W., Rafinerja i nafty. 1795
Goldberg A., Sortownia szczeciny. 4760
Goldklang i Fränkel, Skład artykułów technicznych. 5497
Goldstein M., Handel drzewem, materjałami budowlanemi. 6387
Goliger D., Handel drzewem. 6419
Goldszmidt M., Restauracja (p. ogł. za tekstem str. 424, L 2020.
Golędzkie, majątek. 4936
Goleszowska Fabryka Portland-Cementu. 1174
Goldfeder E., Smolarnia. 1746
Goldminc B-cia, Hurtowa i detaliczna sprzedaż skóry, pasów transmisyjnych i przyborów szewskich. 6746
Goldmann Józef Dr. med., Sędziszów. (p. ogł. za tekstem str. 455, L. 2963).
Goldsztein S., Sprzedaż wyrobów koszykarskich. 6365
Golonna M., Walewski i S-ka, Parczew. 2595
Goldbaum H. E., Odlewnia żelaza i warsztaty. 427
Goldman P., Fabryka łyżek, widelców blaszanych i podkówek. 428
Goldmann I., Cegielnia parowa. 1584
Gołaś i Buchwald, Ostrów. 6982
Gołuchowski W., Zarząd Dóbr Janów. 4906
Gołąb i S-ka, Fabryka maszyn rolniczych. 925
Gołębiowski P., Mokotowska odlewnia żelaza. 483
Gołaszewski A., Mydlarnia. 1911
Gołębnik J., Drogerja i perfumerja. 1964
Gołubczyk Ch., sklep spożywczy (p. ogł. za tekstem str. 400, L. 1595).
Gołąb L., Fabryka gilz. 4423
Gołubczyk A. Ch., Zakład litograficzny. str. 164, L. 7
Gołaszewski E., Kolno. 5688
Gołuchowski hr. Agenor, Wyrób i sprzedaż dachówek cementowych. 1249
Gołębowski St., Mistrz piekarski. (p. ogł. za tekstem str. 461, L. 2873).
Gomuliński T., Radomsk (p. ogł. za tekstem str. 394, L. 1505)
Gonik S., Hurtowy skład towarów kolonjalnych (p. ogł. za tekstem str. 436, L. 2569.
„Goplana", Poznań. 2968
Gorzelnia, rektyfikacja i fabryka wódek „Stella". 2541
Gorzelnia, rektyfikacja i fabryka wódek „Polesie". 2524
Gorzyczański F., Handel win i wódek (p. ogł. za tekstem str. 389, L. 1419).
Goroll A., „Stara Apteka". 5737
Gorzkowski W., Fabryka wyrobów stalowych, ostrych „Arma". 1085
Gorzelnia i rektyfikacja, fabryka wódek i likierów. Rajzman M. Kopelzon K. 2591
Gorzelnia, tartak i gospodarstwo nasienne, majątek Szczawin. 2607
Gordon D., Wyrób wełny sztucznej. 3610.
Gorko, fabryka chem.-techniczna i perfumerja. 1963
Gorzelnia i rektyfikacja „Stachów", Freitag Ch. L. 2573
Gorzelnia i rektyfikacja wódek Mirski Ks. 2593
Gorlickie Zakłady Przemysłowe w Gorlicach, fabryka chemiczna. 2066
Gorzelnia Rolnicza, Strzałki 7504
Gordon i Perelzon, Białystok. 6995
„Gostynin" Cegielnia parowa. 1554
Gostyński Wł. i S-ka, Fabryka Wyrobów Żelaznych. 388
Gostyński i Opoczyński, Obicia papierowe. Zakład dekoracyjno-malarski. 6639
Gospodarstwo nasienne i hodowlane, Fajsławice. 6313
Gospodarstwo przemysłowo - nasienne, St. Prus - Bogdański. 5825
„Gostyniak" Stow. Spożyw. (p. ogł. za tekstem str. 397, L. 1542).
Gospodarstwo sadowe, szkółki drzew owocowych, Józefów. 7462
Gospodarstwo rolne i olejarnia, Fryderyk Wolf. 7479
Gościński i S-ka, Fabryka maszyn rolniczych. 926
Gottreich L., Skład owoców południowych. (p. ogł. za tekstem str. 464, L. 2898).
Gotlib D., Restauracja. (p. ogł. za tekstem str. 454, L. 2942).
Gotlib L., Reissman L. i Apelstajn N., Tartak parowy. 3134
Gottlieb D., Chemiczna fabryka pasty do obuwia. 2073
Gottlieb I., Handel papierem. 6671
Gotlib L., Reissman L. i Apelsztajn N., Tartak parowy „Podlipie". 3223
Gotlib K. i Selecki A., Fabryka sukna i kołder, Gródek-Białostocki. 3551
Gotlieb H. L., Tkalnia „Dzwon" (p. ogł. za tekstem, str. 471, L. 3136).
Gotlib J., Sklep kolonjalny (p. ogł. za tekstem str. 62, L. 318
Gottesman N., Garbarnia. 4668
Gottlieb L., Tartak parowy. 3258
Gottlieb i Elster, Fabryka wapna. 1218
Gottlieb I., Włoszczowa. 5356
Gotlib i Sokolski, Białystok. 350
Gozdek J. i B-cia Tworkowscy, Fabryka kół. 3355
Goździewicz i Kocent, Fabryka papy. 1493
Góralski J. i Dorenda A., Izbica. 2257, 5205
Górecki St., Hurtowy skład piwa (p. ogł. za tekstem str. 422 L. 1999).
Górewicz A., Uzdrowisko w Otwocku. 4835
Górecki J., Wadowicki Przemysł Druciany. 5536
Górecki W., Centralny magazyn mebli. 7528
Górecki W., Apteka. 7558
Góreccy J. i J., Leszno. 2540, 6016
Górecki B., Łódź. 508
„Górka" Tow. Akc. Fabryki cementu, łupku asbestowo-cementowego i waipenniki. 1170, 1226
Górnośląskie Towarzystwo Akcyjne dla Budowli Przemysłowych. 5007a
„Górnosprit" Zjednoczony Górnośląski Przemysł Spirytusu i Likieru. 2625
Górnośląskie Towarzystwo Telefonów, Katowice. 5152
Górnośląski Bank Związkowy w Katowicach. 7236 a
Górnośląska Hurtownia Drogeryjna „Deges". 5645
Górnicki J., Drukarnia. str 164, L. 51
Górnośląska Rafinerja Olejów Mineralnych. 1774
Górnośląskie Tow. Akc. dla Hut Cynkowych „Huta Bytomska". 518
Górnośląska Centrala Papiernicza (p ogł. za tekstem str. 458, L. 2977).
Górnośląskie Zakłady Farbiarskie, Ligota Pszczyńska. 1996
Górniccy J. i St., Płock. 6989
Górnośląska Fabryka Czekolady „Hanka". 2962
Górnośląskie Tow. Akc. dla Przemysłu Drzewnego w Tarnowskich Górach. 3180, 3343, 3380
Górnośląska Fabryka Mebli, Rybnik. 3389
Górnośląska fabryka kotłów parowych, G. Neumann. 611
Górnośląski Przemysł Spirytusowy. Fr. Mikeska. 2605
Górnośląska Centrala Samochodów „O. K. Z." 950
Górnośląski Handel Węgla „Fulmen" dawniej „Ostkohlen". 5398
Górski B., Skład bławatów i bielizny (p. ogł. za tekstem str. 478, L. 3254).
Górski Gabryel i S-ka, Fabryka farb. 2018
Górski St., Laboratorjum Kosmetyczne. 2136
Górski P. i Mórawski E., Tow. Akc. Fabryka Przetworów Kartoflanych. 2426
Górski W., Sprzedaż wędlin i miesa. 3125
Górski Józef, Śpiewak Michał i S-ka, Farbiarnia i merceryzarnia. 3906
„Górv", Spółka Eksploatacji Cegielni. 1522
Götz Jan, Okocimski Browar i Zakłady Przemysłowe. 2639, 2739
Gölcmann i Einhorn, Wszelkie urządzenia leczniczo - zdrowotne. 5085
Göttinger M., Fabryka bielizny. 4226
Grabowska A., Restauracja (p. ogł. za tekstem str. 468, L. 3087).
Grajter J., Handel win i wódek (p. ogł. za takstem str. 438, L. 2601).
Grabiński St., Sklep spożywczy (p. ogł. za tekstem str. 399, L. 1579).

Grams H., Szarparnia. 4146
Gramlewicz Jadwiga, Poznań. 4061
Graubner K., Fabryka wyrobów wełnianych. 3602
Graubner M., Fabryka sukna. 3596
Graf W., Tartak parowy i eksploatacja lasów. 3213
Grajower R., Reprezentacja Arcyksiążęcego Browaru w Żywcu i Zakładów Przemysłowych w Tenczynku. 2732, 4885
Granobs i Kozłowski, Bydgoska fabryka pilników i narzędzi. 1045
„Grabownica" Kopalnie ropy naftowej. 255
Grabianowski St. i S-ka, Węgiel górnośląski i dąbrowski. 5401
Grabowski B., Fabryka wyrobów metalowych. 544
Grabiński K., Wieluń. 3342
„Grafos" Fabryka wyrobu tygli grafitowych oraz ogniotrwał. materjałów. 1397
Granobs i Kozłowski, Bydgoska fabryka pilników i narzędzi. 1099
„Grakona" Tow. Akc. w Bydgoszczy. 1033
Grasberg H., Warszawa. 2227, 2923
Grajcar M., Dom Handlowy. 5979
Grawer Sz., Dąbrowica. 5994
Grabianowski St. i S-ka, Katowice, Poznań i Bydgoszcz (p. ogł. za tekstem str. 297, L. 2205)
Grabarczyk J., Ziemianin. (p. ogł. za tekstem str. 446, L. 2738).
Grajcar B., Dom Ekspedycyjny. 7003
Granat J., Szreńsk. 6358
Grajewska mechaniczna fabryka tasiem gumowych. 4053
Grauman H., Sprzedaż papieru 6648
Graefe G., „Stara Apteka". 5739
Grabarzowa J., Sprzedaż towarów mieszanych i galanteryjnych. 6939
Grabski, Sklep win i wódek (p. ogł. za tekstem str. 58, L. 274).
Gramse S., Fabryka cholewek. 4273
Grabowski J., Handel wyrobów betonowych. 5597
Graeber M. nast.,Skład kolonjalny i żelaza, wł. M. Urban (p. ogł. p. t. str, 256)
Grabiner I., Fabryka parasolek. 4292
Grand - Cafe, Br Błoszkowski. (p. ogł. w t. str. 209)
Grabowski B., Mistrz ślusarski, (p ogł. w t. str. 212)
Grapow i Mazurkiewicz, drukarnia i litografja. str. 165, L. 110
Gramze Z., Hurtownia kolonjalna (p. ogł. za tekstem str. 456, L. 2825).
Grabowski St. i S-ka, fabryka mebli giętych i różnych wyrobów drzewnych. 3328
Grabiański i Myśliborski, fabryka chemiczna. 2107
„Granit", Towarzystwo Handlowo-Przemysłowe. 5897
Grajcar i S-ka, Katowice. 6893
Graubard S., Płock. 5665
Grauer M., Restauracja. 6295
Graubart Z. i J. Watzman, Fabryka wapna. 1207
Grand Hotel, Jan Bisanz. 4917
Grebler J., Garbarnia. 4660
Gregor i Kosma, Sprzedaż bawełny surowej. 6485
Greilich A., Aleksandrów. 3967
Gregorkiewicz St., Chełmno. 5440
Gremplarnia, Jędrzejczyk Piotr i S-ka. 4143
Greenwood F., Fabryka maszyn i odlewnia żelaza. 413, 751
Grętkiewicz A. i S-ka, Warsztaty stolarsko - mechaniczne. 3341
Grilak L., Zakład tkacki rozdawniczy. 4123
Grinfeld Sz. B., Handel win i wódek. 5964
Grinfeld M., Olejarnia. 2844
Griffel Sz., Bolechów. (p. ogł. za tekstem str. 429, L. 2111).
Griffel S. i S-ka, Skład artykułów technicznych. 5504
Griffel L. i S-ka, Rafinerja olejów mineralnych. 1821
Griffel Eisig Chaim, Pierwsza Stanisławowska fabryka nafty, oleju maszynowego i benzyny. 1770
Grobelny Wł., Tartak. 3264
Grochowski J. F., Kożmin. 5702
Grocholski hr. Zygm., Olejarnia parowa. 2828
Grochowski B., Skład maszyn (p. ogł. w tekście str. 234)
Grochowski E., Handel win i towarów kolonjalnych (p. ogł. za tekstem str. 438, L. 2610).
„Grodziec" Łom kamienia wapiennego, St. Ciechanowski. 39
Grodzickie T-wo Kopalń Węgla i Zakładów Przemysłowych „Kijewo". 45
Grohman L. i K. Scheibler, Zjednoczone Zakłady Przemysłowe. 3468
Grodziskie Parowe Zakłady Cegielniane „Henryków". 1558
„Grodziec I" Kopalnia węgla. 133
Groebler H., Garbarnia. 4645
Groedel B-cia, Skolem (p. ogł. za tekstem str. 250, L. 1722)
Groedl B-cia, Skład i sprzedaż drzewa budulcowego. 6386
Grodzki Wł., „Hotel du Nord", Kożmin. 4845
Grodek J. i Browarek S., Żuromin. 2318
Grodzki Cz., Biuro pomiarów. 4958
Grodzki M., Przędzalnia mechaniczna. 3736
„Grodzisk" Zakład Leczniczy. 5097, 5209
Grodzicki J., Zakłady drukarsko-litogr. str. 165. L. 64
Gromko Fr., Zakład rękawiczniczy. 4308
Gromiec St., Bar-Restauracja „Demokratyczny". 6229
Gromnica R., Mleczarnia Szwajcarska. 2473
Gronżbaum M., Brześć n. B. 5794
Gronert O., Łódź. 6179
Grodecki St., Restauracja (p. ogł. za tekstem str. 369, L. 1117).
Grodzickie Tow. Kopalń Węgla i Zakładów Przemysłowych. 118
Grodziska mleczarnia. 2478
Groswirt, Szenfeld, Nomburg i S-ka, Fabryka wyrobów fantazyjnych i nici. 3833
Gross J., Wyrób dachówek cementowych. 1258
Grostajt A. J., Łódź. 6463
Grosfeld Z., Będzin. 2965
Gross I., Fabryka kapeluszy damskich. 4180
Grossfeld Ludwik, Dr. medycyny
Gross B. M., Hurtowy skład śledzi i różnych konserw. 6270
Grosłajt A., Brześć n. B. 6531
Gross A., Fabryka wyrobów wełnianych. 3583
Gross Karol, Apteka. 5744
Gross M. J., Apteka i drogerja. 5738
Gross A., Warsztaty mechaniczne. 627
Grosskoff Ch., P., Tkalnia rozdawnicza. 4119
Grossobel A., Farbiarnia futer. 4342
Gross J., Handel towarów mieszanych. (p. ogł. w t. str, 244)
Gross J., Apteka. (p. ogł. w tekście str. 173)
Grott Wł., Fabryka stolarska. 3334
Groz, Rozen i Horak, Fabryka wyrobów wełnianych i bawełnianych. 3763
Gruber M., Stanisławów. 5654
Gruenberg H., Hurtownia przerobów papierowych. 6690
Gruber N, Handel skór. (p. ogł. w t. str. 241)
Grunwald J., Handel win, wódek i towarów kolonjalnych. 5963
Grundman I. B., Będzin. 5362
Grunis L., Fabryka tutek i bibułek cygaretowych. 4430
Grudziądzka fabryka papy dachowej, Venzke i Duday. 1477
Gruszecki J., Kamionka. 6098
Gruszkiewicz N. i Jabłoński D., Wytwórnia materjałów elektrotechnicznych i metalowych „Elektra". 1129
Grundman M., Skład żelaza i wyrobów żelaznych. 5331
Grunau H., Leszno. 6457
Grundman Z., Szlachter W. i Lenga Sz., Fabryka wódek i likierów. 2518
Gruszczyński St., Pilica (wieś Dobra). 2183
Gruziński J., Chełmno. 609
Grudziński M., Łomża. 2663
Grunwald J. i S-ka, Fabryka likierów. 2638
Grubner i Junger, Handel ziemiopłodów i artykułów spożywczych. 5816, 6230
Gruber N., Fabryka taczek. 781
Gruszka S., Restauracja (p. ogł. za tekstem str. 445, L. 2718).
Grucz Johannek nast. „Luciana" Fabryka papierosów wł. St. Daranowski. 3033
Grunwald i Zember, Tkalnia mechaniczna. 3674
Grünbaum I. D. , Handel zbożem (p. ogł. za tekstem str. 468, L. 3080.
Grünberg M., Stolarnia ręczno-maszynowa. 3350.
Grünberg, Łęga i S-ka, Grójec. 2220
Grünspan J., Fabryka wyrobów bawełnianych. 3481
Grüner Ignacy Dr., Adwokat krajowy w Cieszanowie.
Grünpeter W., Dystylarnia i restauracja. 2632, 6251
Grünbaum i Hausmann, Pierwsza galicyjska fabryka szkła wodnego i sody. 1685
Grünberg M., Fabryka wyrobów cementowych. 1286
Grünstein J. A. i S-ka, Łódź. 3541
Grünfeld i Zilberstein, Skład i sprzedaż materjałów drzewnych. 6394
Grünbaum, Schutzman i S-ka, Rafinerja olejów i nafty. 1806
Grünthals A. W-we, właściciele: Jendrzej Walcer i Zygfryd Huppert. (p. ogł. w tekście str. 74, L. 86).
Grünberg, apteka. 7569
Grünhut W., Handel szkła taflowego. 5593
Grün A., Hurtownia porcelany. 5596
Grünberg A., Fabryka ustników. 4468
Grünspan N., Fabryka wozów, taczek i trzonów. 7410
Grüner F., Fabryka wyrobów drzewnych. 3333
Grünfeld I., Katowice. 4982
Grünfeld Moses i S-ka, Piec wapienny. 1194
Grünberg I., Fabryka wyrobów cementowych. 1291
Grylak M., Zakład rozdawniczy tkacki. 4116
Grynblat i Gutenbaum, Sklep spożywczy (p. ogł. za tekstem str. 413, L. 641).
Grynoch B., fabryka pończoch i rękawiczek. 3970
Grynberg Ch., Przędzalnia mechaniczna. 3698
Grynberg H. i S-ka, Brześć n. B. 4621
Grynberg M., Brześć, n. B. 6528
Grynszpan Sz., Zaręby-Kościelne 2237
Grynberg W., Zambrów. 5375
Grynberg J., Skład drzewa. (p ogł. za tekstem str. 476, L. 3212).
Grzywacz D., Skład towarów kolonjalnych, (p. ogł. p. t. str. 256)
Grzeszewski i Chwastek, Dom Rolniczo - Handlowy „Plon". (p. ogł. w tekście str. 219)
Grzegorzewski i Ochocki, fabryka przetworów chemicznych. 2126
Grzegorzewski K., Fabryka gorsetów. 4216
„Grzembienice" Kopalnie gliny białej, A. Jankowski. 76
Grześkowiak, daw. Dammann i Kordes w Toruniu (p. ogł. za tekstem str. 391, L. 1451)
Grzezakiewicz Ch., Handel ziemiopłodami i przetworami zbożowemi. 5868
Grzeszczyk Fr., Przedsiębiorstwo budowlane. 5001
Grzymała R. i Retkowski K., Fabryka wyrobów aluminjowych. 598

Grzybowski J., Pińsk. 8069
Grzybowski St., Majątek „Skrzeszewy". 4916
Gubiński D., Białystok. (p. ogł. za tekstem str. 213, L. 1364)
Gullman S. — „Silvia", Wyroby gorsetów. 4240
Gumowski J., Łódź. 5889
Gurwicz W., Drukarnia. 4487
Gurwicz Ch. i Łoś Sz., Mechaniczna przędzalnia i tkalnia. 3726
„Gustaw" Kopalnia węgla. 134
Gusfeld M. Ch., Skład papieru 6654
Guttmann S., Fabryka wyrobów bawełnianych. 3490
Gutman O., Skład win i towarów kolonjalnych (p. ogł. za tekstem str. 434, L. 2545).
Gutman Jakób M., Będzin. 5322
Gutkowscy B-cia i Wł. Kozłowski, Suwalska Sp. Rybacka. 6012
„Gutman Jakób", Towarzystwo Handlowo-Przemysłowe. 5324
Gutter B., Łódź. 6571
Gutsztadt E., Radom. 6434
Gutman D., Krośniewice (p. ogł. za tekstem str. 388, L. 1396)
Guttman A, Będzin. 1035
Gutschke A., Przedzalnia bawełny i wełny. 3773
Gutzman A., Cegielnia parowa. 1642
Gutman S., Będzińska fabryka kłódek, wyrobów żelaznych i metalowych. 429
Guttmann M., Cegielnia. 1585
Gutman A., Dom handlowo-przemysłowy. 795
Guten T., Młyn „Ruda". 2381
Gutowski Wł., Dom ekspedycyjny, komisowo - handlowy. 7099
Gutsche G. i S. Rief, Przędzalnia wełny. 3701
„Guzów" Browar, Feinberg M. 2751
Guzek Szczepan, Starszy felczer (p. ogł. p. t. str. 248)
Güttel H., Łódź. 1940
Günter A i Syn, Zakłady Mechaniczne. 702
Güter Ascher, Fabryka wazeliny aptecznej. 1980
Gülcher et Sternickel, Fabryka sukna, pralnia, wykończalnia i farbiarnia. 3664
„Gwarek", Sp. Akc. dla handlu hurtowego. 5977
Gwarectwo Waterloo, Kopalnia węgla „Eminencja". 107
Gwarectwo „Hrabia Renard", Kopalnie Węgla i Zakłady Przemysłowe. 112, 319
Gwarectwo węglowe Charlotte, Rydułtowy. 113, 1552
Gwiazda A., Sklep wódczano-spożywczy (p. ogł. za tekstem str. 400, L. 1603).
Gwircman H., Brześć n. B. 2827
Gwoździowski A., Lublin. 2661
„Gwoździ" Warszawska Fabryka Drutu i Gwoździ. 389
Gwóźdź A. (daw. M. Gelhar), Chełmno. 5777
„Gzichów" Mogunckie Tow. Fabryki Chemicznej. 1674
Gzowski A. Drukarnia. 4484

H

Haase F., Cegielnia i tartak parowy. 1641
Haase F., Cegielnia i tartak parowy. 1641
Haak J., Sklep manufaktury. 6604
Haberstam i Barer, Herzberg i Jolles, tartak parowy. 3276
Haber T., wytwórnia wódek i likierów. (p. ogł. za tekstem str. 472, L. 3158).
Habich J., Zakłady Handlowe. 6965
Haberbusch i Schille, Pińsk. 5986
Haber B-cia Przemysł drzewny. 3247
„Haberbusch i Schiele", Skład piwa Zjednoczon. Browarów Warszawskich. 6291
Haberlau G., Stecki A. i Tomaszewski A., Lublin 5637
Haberfeld J., Parowa fabryka likierów. 2612
Habich J., Bydgoszcz, 6882
Haczewski K., przedsiębiorstwo instalacyj, rur gazowych i wodociągów. 5129
Hacke M., fabryka świec, mydła sody i artykułów chemicznych. 7388
Hackstock Mag. Farm., Drogerja. 5752
Hadrjan H., Łódź. 6167
Haeberle i S-ka, Tow. Komandytowe. 4793
Haeusler B-cia, Łódź. 1531, 2722
Hafeza, fabryka i handel hurtowy towarami aptekarskiemi i przetworami chemicznemi. 1955
Hafciarki Zjednoczone, wykonanie haftów różnego gatunku 4087
Hageka, fabryka szlachetnych likierów, hurtownia spirytusu i win. 2626, 6246
„Hage", Galanterja toaletowa, Wyrwa - Wernicki. 6972
Hagler M. i S-ka, Parowy młyn i tartak. 2374, 3206
„Hageka", Fabryka szlachetnych likierów, hurtownia spirytusu i win. 2626; 6246
Hajdukiewicz P., Piwiarnia. 6199
Haidan i Berkowicz, tkalnia. 3799
Hajdziony L., Henryków. (p. ogł. przed tekstem str. 75, L. 200)
Haidan i Berkowicz, tkalnia. 3799
Haidecki J., Browar parowy i fabryka wód mineralnych. 1954, 2731
Hajnówka, Leśny Przemysł Chemiczny. 1708
Halpern Bracia, fabryka wyrobów włókienniczych. 3792
Halpern Anna, Fabryka wyrobów betonowych. 1263
Halpern A. J., Fabryka zapałek „Progres - Wulkan". 1912
Halpern A., Wilno. 6446
Halis, fabryka wyrobów czekolady i cukrów, Rotsztajn L. 2977
Halper A., Pińsk. 5427, 5627, 6450, 6847
Halpern i Nemlich, fabryka świec. 1899
Halenta Karol i Otto, fabryka wełny sztucznej. 3586
Halbersberg A., handel szkłem 5579
Halberstam B. (p. ogł. w tekście str. 236).
Halpern Ł., Młyn. 2386
Halpern J., fabryka zapałek „Progres Wulkan". 1927
Halpern I., fabryka farb akwarelowych. 2036
Halpern Bracia, Fabryka wyrobów włókienniczych. 3792
Halberstadt N., Fabryka nici. 3840
Halpern Anna, Fabryka wyrobów betonowych. 1263
„Halina", Kopalnia węgla. 119
„Halina", Kopalnia węgla. 119
Halpern Ł., Młyn. 2386
Halis, zakłady ceramiczne, I. Kulesza i S-ka. 1344
Halber B., Fabryka wag. 1046
Halber B., Fabryka wag. 1046
„Halis", Zakłady ceramiczne, I. Kulesza i S-ka. 1344
Halberstadt N., Fabryka nici.
Hałaziński A., Handel zboża, nasion, artykułów pastewnych i nawozów sztucznych. 5767
Hammer i Zimand, parowa fabryka cukrów i czekolady. 2975
Hamburgier i Hockerman, fabryka zabawek. 4291
Hammer D., handel win i wódek. (p. ogł. za tekstem str. 369, L. 1116).
Hamburgier M. Nast. (p. ogł. za tekstem str. 458, L. 2976).
Hammer D., Handel win i wódek (p. ogł. za tekstem str. 369, L. 1116).
Hamburgier M. Nast. (p. ogł. za tekstem str. 458, L. 2976).
Hamburski S., Skład papieru. 6657
Hamburger, Imowicz i Allbergand, „Safo", Fabryka mydeł toaletowych. 1950
Hampel A. i Goldsobel, Hurtowy skład towarów spożywczo - kolonjalnych. 5976
Hanagawa, fabryka perfumeryjno - kosmetycznych wyrobów. 1974
„Hanzapol", Powszechne Towarzystwo Transportów i Żeglugi. 7134
Hantke Carl, cementarnia. (p. ogł. za tekstem str. 460, L. 2860).
Hans E., przedsiębiorstwo budowlane. 5049
Hantke B., Towarzystwo Zakładów Metalowych, Huta „Częstochowka ". 510
Hanas I., Wyrób i sprzedaż wyrobów cementowych. 1242
„Hancewicze", Fabryka szkła okiennego, J. A. Stolle. 1460
„Hanka", Górnośląska Fabryka Czekolady. 2962
Hank J., Frey A. i S-ka, Aleksandrów. 3966
Hanelt Fr., Łódź. 5546
Handelsman i Bimke, fabryka drutu i gwoździ „Laski". 7514
Handke H., Browar. 2763
Hankiewicz St., Zakład drzeworytniczy. 4542
Hanliczek P., Wyrób i sprzedaż wyrobów betonowych i cementowych. 1259
Hanzl E. i H. Hanzlowa, Zakład dentystyczno-lekarski. 4928
Hantower Ludwik dr., laboratorjum chemiczne. 2159
Hannach F., Fabryka pomp. 678
Hanas I., Wyrób i sprzedaż wyrobów cementowych. 1242
Hanliczek P., Wyrób i sprzedaż wyrobów betonowych. 1259
„Hancewicze", Fabryka szkła okiennego, J. A. Stolle. 1460
Handlowo - Pośrednicza Spółka „Wołyń Zachodni". 6301
Handwerker M., Wyrób betonów. 1355
Handszer L., Fabryka armatur i odlewnia metali. 576
Handel artykułami żelaznymi i technicznymi, Arnekker i S-ka. 5488
Handel bydłem, Goldberg Z. 6788
Handel bydłem i nierogacizną, Kozyrski J. 6793
Handel bydłem, Teiman A. 6817
Handel bydłem, W. Forst i P Ickowicz. (p. ogł. w tekście str. 228).
Handel blendą i galmanem Glass A. 5595
Handel bydłem, Salomoński i Basch. 6778
Handel bydłem i trzodą, Glekowski Wł. 6776
Handel bydłem, Kujawski P. 6799
Handel bydłem, Wołoszyn L. 6811
Handel bydłem, Süsmann M. 6786
Handel bydłem, Kac Sz. Z. 6837
Handel bydła, Alex Koh. 6740
Handel bydłem, Durski Cz. 6725
Handel bydłem, Ekspozytura handlowa przy cechu rzeźnickim. 6821
Handel bydłem i nierogacizną, Drabczyński St. 6773
Handel bydłem, Witkowski A. 6711
Handel bydła, Michlowicz M. 6733
Handel bydłem, Brajtberg I. 6826
Handel bydłem, W. Łasiński. (p ogł. w tekście str. 234).
Handel bydłem, Pelc M. 6798
Handel cygar i papierosów, Bernstein F. 5950
Handel cegieł ogniotrwałych i cementu, Karrach J. 5575
Handel cygar i tytoniu, Russak I. 5913
Handel drzewa, Zadek Zygfryd i S-ka. 6400
Handel drzewem, Rozencweig M. 6390
Handel drzewem „Wisła". 6389
Handel desek, Przybyszewicz I. B. 6393
Handel drzewa, Langnas J. 6385
Handel drzewa budowlanego, Schleiner i Wiesner. 6391
Handel drzewem budowlanem, Milsztajn L. 6407
Handel desek, Tejblum M. 6360

Handel drzewny, B-cia Ungerman, Szulman i Pinczewski. 6324
Handel drzewem, Goliger D. 6419
Handel drzewem, Merczyński M. 6417
Handel drzewem, Wittenberg R. 6422
Handel drzewem i lasami, Żak O. 6421
Handel drzewa, Feuerstein Sara i Izak. 6424
Handel drzewem, Goldgrub J. 6430
Handel drzewem, Broniewski J. 6378
Handel detaliczny zbożem, nawozami sztucznemi i paszą, Spitzer A. 5853
Handel drzewa, Asz A. 6392
Handel drzewem, Adler L. 6416
Handel drzewa, R. Sommer 7415
Handel delikatesów i restauracji St. Bema. (p. ogł. w tekście str. 211).
Handel drzewem, materjałami budowlanemi, Goldstein M. 6387
Handel drzewem, Wilke G. 6397
Handel eksportowy trzodą chlewną, Waś J. i Stomper A. 6810
Handel hurtowy i detaliczny wyrobami tabacznemi, Mentowski St. 5917
Handel hurtowy wyrobów tytoniowych, Kühne F. 5918
Handel hurtowy papą dachową Pawłowski Jan i S-ka. 5562
Handel hurtowy węglami drzewnemi, Wytwórnia węgla drzewnego. 6403
Handel hurtowy drzewem, Wszelaki K. 6406
Handel hurtowy szkłem i lampami, Horenfeld H. L. 5578
Handel hurtowy i detaliczny szkłem i porcelaną. Haszczal L. 5613
Handel hurtowy i detaliczny papierosów, cygar i tabaki, Moses M. 5938
Handel jaj, J. Laden. 6279
Handel jelitowy, Schöchter J 7557
Handel końmi, Buderman S. 6795
Handel końmi, Jeżewicz M. 6836
Handel końmi, Ickowicz M. 6818
Handel bydłem, Krzywanowscy Bracia. 6834
Handel kolonjalny, Kocjan T. (p ogł. w tekście str. 241).
Handel kolonjalny, żelaza i szkła W. Rybczyński. 5388, 5549, 6222, 6918
Handel kolonjalny, Szwajkowski L. (p. ogł. w tekście str. 218)
Handel kolonjalny i restauracja B. Aleksiewicz. (p. ogł. w tekście str. 231).
Handel kolonjalny, tabaczny różnych trunków, Unger E 5974
Handel końmi, Koster S. 6800
Handel końmi, Łapiński J. 6797
Handel końmi, Gelkop H. 6819
Handel koni, Friedmann B-cia 6790
Handel końmi, Dobrowolski Cz. 6824
Handel końmi, Rubin J. 6796
Handel koniczyną, Lissak i Wolff. 5844
Handel koniczyną, Lewy W. 5841
Handel końmi, Brand J. 6794
Handel końmi, Boraks Bracia i Bracia Fuks. 6827
Handel kolonjalny, T. Krupka (p. ogł. w tekście str. 243).
Handel książkami szkolnemi Spółki Pedagogicznej. 6680
Handel lasami i drzewem, Kabok J. i M. Reicher. 6418
Handel lasami, Zommer Sz. 6395
Handel mieszany, P. Stopyra 6935, 6256
Handel mieszany, P. Stopywa. 6935; 6256
Handel maszynami rolniczemi, Vogel L. 5491
Handel maszyn i narzędzi rolniczych, Lewicki J. 5487
Handel materjałami drzewnemi „Arboresca". 6379
Handel maszynami rolniczemi, do szycia i rowerów, Jalles S. i Vorschirm S. 5531
Handel maszyn, Cohn H. 5529
Handel maszyn rolniczych, Dawidsohn Sz. 5495
Handel mąką, zbożem i nasionami pastewnemi, Szromkowski A. 5865
Handel nabiałem „Mleczarnia Udziałowa". 2498
Handel nierogacizny, W. Żytowicz i S-ka. 6747
Handel nierogacizną, Adamski Wł. 6777
Handel nasion i fasoli, Bukiet A. M. 5836
Handel nasionami ziemiopłodami, Borsztajn J. 5881
Handel nierogacizny i bydłem, Czajkowscy A. W. B. 6789
Handel nasionami, Auerbach H. 5860
Handel nierogacizną, Studencki K. 6772
Handel nierogacizną, Uzarska M. 6814
Handel nierogacizną i bydłem, Uzarski J. i S. 6815
Handel nierogacizna i bydłem, Jachymek J. i Fr. Wysłocki. 6802
Handel nierogacizną i bydłem, Ślusarski W. 6830
Handel nasion olejnych strączkowych, Fiszliński J. 5877
Handel octem, H. Rand i S-wie. 6308
Handel octem, H. Rand i S-wie. 6308
Handel obręczami drzewnemi, Nowik N. 6388
Handel papieru, Aleksandrowicz R. 6670
Handel papierem, Kozłowski F. 6669
Handel papieru, Seyfert i Dydyński. 6666
Handel papierem i przyborami piśmiennemi, Foltin Fr. Spadkobiercy. 6663
Handel papierem, Stemberg M. 6686
Handel papieru, Fischer J. F. 6684
Handel papieru, Lauder S. 6046
Handel papierem, Endelman A. 6644
Handel produktami rolnemi i nawozami sztucznemi, Bajon C. 5884
Handel papierosów i cygar, Dybicki K. 5955
Handel porcelany i szkła, Lewicki R. 5572
Handel piasku, Wiener Z. 5586
Handel porcelany, Schöneberg R 5591
Handel papierem, Weiss Z. 6754
Handel produktami zwierzęcemi, Schottländer H. 6761
Handel produktów surowych, żołądków cielęcych, futer, skórek, szerści, Wistreich H. 6812
Handel rowerów i maszyn do szycia, Piechowski Fr. 7535
Handel ryb, Czuba J. 7522
Handel szutrem, Wurman Wł 5581
Handel szkła, lamp i porcelany Warszawiak M. H. i Sz. Gurman. 5560
Handel skórami wyprawionemi, Szulimowicz M. 6764
Handel skórami surowemi i produktami zwierzęcemi, Szelengut A. 6767
Handel skór, Pineles S. Ch. 6804
Handel skór, Mehrer J. i S-ka. 6805
Handel skórami, Freda T. 6755
Handel skórą i wyrób cholewek, Faktor, Caiel D. 6820
Handel skórami, Jabłonka J 6828
Handel surowych skór, B-cia Rojter. 6741
Handel skórami, futrami i produktami zwierzęcemi, Balicer J. 6774
Handel spożywczo - kolonjalny piekarnia P. Drozdowskiego (p. ogł. przed tekstem str. 248)
Handel skór, Milsztejn Ch. 6705
Handel siana, Better M. 5833
Handel skórami, Bohner B. 6779
Handel skórami, Cymerman Sz. 6771
Handel skór, Czubryt P. 6783
Handel skórami surowemi, Blumenfelda I. Synowie. 6808
Handel sianem i słomą, Djament W. 5830
Handel szkła i porcelany, Rutsztein Ch. S. 5617
Handel szkłem, Krüger E. 5571
Handel skór, Gruber N. (p. ogł w tekście str. 241).
Handel skór, Korman Sz. 6701
Handel skór, Klein T. 7548
Handel szkła i porcelany, Tomaszewski K. 5589
Handel szutru i piasku, Thieber D. 5598
Handel szkłem, Halbersberg A 5579
Handel szkła taflowego, Grünhu W. 5593
Handel skór, Linder H. i S-ka.
Handel towarów mieszanych K. Zieliński. (p. ogł. w tekście str. 238).
Handel towarów bławatnych, Sz. Silberstein. 6613
Handel towarów bławatnych, Leib Sass. 6481
Handel towarów kolonjalnych J. Sieroń. (p. ogł. w tekście str. 226).
Handel towarami korzennemi R. Ausenberg i H. Neuman (p. ogł. w tekście str. 226).
Handel towarów mieszanych Wojnarski St. (p. ogł. w tekście str. 213).
Handel towarów mieszanych E. Schnur. (p. ogł. w tekście str. 226).
Handel trzodą i bydłem, Trzaskand i S-ka. 5838
Handel trzodą, bydłem, Popowski St. 6835
Handel towarów korzennych i farb, wysznk i pokoje do śniadań, M. Bursztyn. 5742; 6254
Handel towarów mieszanych, Eimerl A. 6881
Handel tow. mieszanych, Szehnar E. 7581
Handel towarów mieszanych i piekarnia, M. Karpf. 2961; 6937
Handel towarów żelaznych, Auerbach M. I. i Syn. 5507
Handel towarów mieszanych, R Laufer. (p. ogł. w tekście str 244).
Handel towarów mieszanych, E Sternberg. (p. ogł. w tekście str. 243).
Handel towarów mieszanych, M W. Pipersberg. (p. ogł. w tekście str. 241).
Handel towarów mieszanych Kossowski J. 6867
Handel towarów korzennych Bursztyn Wł. (p. ogł. w tekście str. 187).
Handel towarów mieszanych, A. Dropiński. (p. ogł. w tekście str. 218).
Handel towarami łokciowemi, Broderzon. 6577
Handel towarami łokciowemi, Blum M. 6576
Handel towarów bławatnych Margulies J. 6484
Handel towarów kolonjalnych „Praca", St. Szramla. 7432
Handel towarów żelaznych, Friedhaber Sz. (p. ogł. w tekście str. 244).
Handel towarów mieszanych Gross J. (p. ogł. w tekście str 244).
Handel towarów bławatnych, S. Nesselroth. 6626
Handel towarów kolonjalnych I. Medwecki. (p. ogł. przed tekstem str. 254).
Handel towarów kolonjalnych, win i delikatesów, Wł. Zach. 6292
Handel towarów bławatnych, Silberstein Sz. 6613
Handel towarów korzennych i farb, wyszynk i pokoje do śniadań, M. Bursztyn. 5742, 6254
Handel towarów mieszanych i piekarnia, M. Karpf. 2961, 6937
Handel towarów budowlanych, Schrötter i S-ka. 6958
Handel włosienia, Rottenberg J. 6769
Handel wódek i likierów „Kolejarz Wschodni". 6258

Handel win, wódek i towarów kolonjalnych, Pięknawieś I. 6310
Handel węglem, L. Kwiatkowski. 5402
Handel wyrobami tytoniowemi. Dütschke M. 5932
Handel wyrobami tytoniowemi, Asch J. J. 5952
Handel win, wódek i delikatesów, Kucner B. 6027
Handel win, towarów kolonjalnych, Kałuszyński F. 6019
Handel towarów mieszanych, Palist J. 6919
Handel towarów mieszanych i win, A. Maziarski. 6221, 6917
Handel win i wódek, Siwicki K 6187
Handel wełny, skór i drobiu, F Wiśniewski. (p. ogł. w tekś cie str. 214).
Handel węglem „Rima". 5377
Handel win, wódek i delikatesów, Wajss Sz. (p. ogł. v tekście str. 223).
Handel win i wódek, I. M. Lipiński. (p. ogł. w tekście str 221).
Handel win i wódek, Pietrowiec T. 5991
Handel win i wódek, Wojciechowski K. 6103
Handel win, wódek i spirytualji Łaszczyc St. Fr. 6146
Handel win i wódek, St. Nowak 7484
Handel win, wódek i likierów R. Spławski. (p. ogł. przec tekstem str. 251).
Handel win i wódek, B. Szwerdszarf. (p. ogł. przed tekstem str. 248).
Handel wódek i likierów, W Ścisło. (p. ogł. przed tekstem str. 256).
Handel win i wódek oraz wyrobów tytuniowych, towarów kolonjalnych i delikatesów. Bursztyn S. 6104, 5899
Handel win, wódek i towarów kolonjalnych, Lendy E. 610(
Handel win i wódek, Bronsztejn Sz. 5959
Handel win i towarów kolonjalnych, Arrasz Z. 6046
Handel win, wódek, likierów i piwa, Brener I. 6020
Handel win, wódek i towarów kolonjalnych, Laskowski M 5965
Handel win, wódek i likierów. G. Szulc. 5958
Handel win, wódek i tow. kolonjalnych Ulickiego A. 5957
Handel win i wódek, A. Szafel. 6260
Handel węglem i towarami opałowemi ‚Węgiel Polski'. 5403
Handel węglem, L. Kwiatkowski. 5402
Handel węglem i towarami opałowemi, ‚Węgiel Polski'. 5403
Handel wodą sodową, M. Haber. 6280
Handel wódek i likierów, ‚Kolejarz Wschodni'. 6258
Handel wódek, M. Friedman. 6268
Handel win i wódek, A. Szafel. 6260
Handel win i wódek, M Terpiłowski. 6274
Handel win, wódek i towarów bławatnych, Ratyński R. 6224, 6609
Handel win i wódek, B. Kubicki. 6282
Handel wyrobów betonowych Grabowski J. 5597
Handel win, wódek i towarów kolonjalnych, Grunwald J 5963
Handel win i wódek, Grinfeld Sz. B. 5964
Handel win, wódek i likierów, Czarnecki W. 6105
Handel win, wódek i likierów Fedor St., 6085
Handel win i wódek, Lipiński I. M. (p. ogł. wtekście str 221).
Handel zboża, Perl J. 5803
Handel zbożem, Szczygieł St (p. ogł. w tekście str. 221).
Handel zbożowy, Potasz, Rewald J. 6768
Handel zbożowy, Springer E. 5862
Handel zbożem, paszą i nasionami, Soracki M. 5867
Handel ziemiopłodami i przetworami zbożowemi, Grzezakiewicz Ch. 5868
Handel zbożem, Kludman N. 5878
Handel zbożem, Boral O. 5858
Handel ziemiopłodami, Djament L. 5855
Handel zbożem i produktami rolnemi, Dąbrowski F. 5863
Handel ziemniakami i włoszczyzną, Altman G. 5880
Handel ziemiopłodami, Altman E. 5879
Handel zbożem, A. Philipp. 5852
Handel ziemiopłodami, Kawior I. 5829
Handel ziemiopłodami, Chutkiewicz W. 5854
Handel ziemiopłodami i materjałami budowlanemi, Kurth A 5776, 6860
Handel ziemiopłodami, Kotecki Jaskowski. 5773
Handel zboża, Orsztajn L. 5804
Handel ziemiopłodów i artykułów spożywczych, Junger i Grubner. 5816, 6230
Handel zboża, Golde B-cia. 5782
Handel zbożem, Łaster Ch. 5784
Handel ziemiopłodami, Październy L. 5778
Handel ziemiopłodami, Cienki H. Z. 5770
Handel zboża, Lustyk R. 5801
Handel zboża, Barber B. 5831
Handel ziemiopłodów, Blumenfrucht M. 5835
Handel żelazem i naczyniami emaljowanemi, Flakser L 5512
Handel żelaza i towarów kolonjalnych, W. Felicki Nast., wł. Pr Wieczorkiewicz. (p. ogł. w tekście str. 233).
Handel żywym inwentarzem, Korn J. 6801
Handel żelaza i narzędzi rolniczych, Lubiński M. 5505
Handel żelaza i artykułów budowlanych, Bronowski A. 5486
Handel żelaza i wszelkich artykułów budowlanych, T. Rochon. 7548
Handel żelaza i skład nafty Katzbach H. 7494
Handel żelaza, Goldner A. 5354
Handel żelaza i naczyń kuchennych, Pfeferkorn Sz. 7496
Handel żużli i cementu, Zellner J. 5569
Harkawy J., restauracja. (p. ogł. za tekstem str. 377, L. 1244).
Harambur J., restauracja i pokój do śniadań. (p. ogł. za tekstem str. 377, L. 1237).
Hardtmuth L. i C., dawn. Zakł. ceramiczne. 1320
Hartwig C., Dom ekspedycyjno-handlowy. 7047
Harkawy J., Restauracja (p. ogł. za tekstem str. 377, L. 1244).
Harambur J., Restauracja i pokój do śniadań (p. ogł. za tekstem str. 377, L. 1237).
Hartman R., Walter E. i Kurz R., Fabryka przyrządów elektrycznych „Ruwa". 1116
Hartsteinwerke Barcin, Fabryka wyrobów piaskowo-betonowych. 1303
Hartman R. i Abel K., Handel importowy, eksportowy. 7057
‚Harlowa', Galicyjskie gwarectwo Naftowe. 256
Harczak M., Dąbrowica. 1698
Hartsteinwerke Barcin, Fabryka wyrobów piasko-betonowych 1303
Hartwig i Łęgiewski, Fabryka maszyn i kamieni młyńskich. 648
Hartmann R., Walter E. i Kurz R., Fabryka przyrządów elektrycznych „Ruwa". 1116
‚Harklowa', Galicyjskie Gwarectwo Naftowe. 256
Hasfeld R., fabryka bielizny. 4239
Haskel i Szepski, fabryka wstążek ciętych. 4296
Hassenbein S., fabryka rękawiczek. 4312
Haszlakiewicz M., majątek Stolin. (p. ogł. w tekście str. 2 L. 37)
Haskiel B-cia D. i E., Farbiarnia i apretura. 3929
Hasler Bracia, Fabryka serów. 2470
Hasbach E., Białystok. 3306
Haszczak L., handel hurtowy detaliczny szkłem i porcelaną 5613
Hasler Bracia, Fabryka serów. 2470
Haskiel B-cia D. i E., Farbiarnia i apretura. 3929
Hausmann i Grünbaum. Pierwsza galicyjska fabryka szkła wodnego i sody. 1685
Haupting H., skład mąki i zboża. (p. ogł. za tekstem str. 395, L. 1521).
Hauswald K., fabryka koszykarska. 3445
Hauptman I. i S-ka, Fabryka skór. 4693
Hausmann i Grünbaum, Pierwsza galicyjska fabryka szkła wodnego i sody. 1685
Haupting H., Skład mąki i zboża (p. ogł. za tekstem str. 395, 1521).
Hauk inż. i O. Kociński, Zakład wyrobów metalowych. 669
Hauk inż. i O. Kociński, Zakład wyrobów metalowych. 669
Hawoja, fabryka papierosów. 3055
Hawliczek P., przedsiębiorstwo robót ziemnych. 5033
Hawryluk Bleich i S-ka, Zbaraż. 2556
Hay A., Cukiernia ‚Corso'. 2969
Hądzlik i Glatten, fabryka mebli i towarów siodlarskich. 3373, 4701
Händel i Schabon, Katowice. 623, 761
Hebdzyński T., Zakład kamieniarski. 1236
Hebdzyński F., Zakład kamieniarsko-rzeźbiarski. 1272
Hebda i S-ka, laboratorjum chemiczne. 2161
Hebdzyński T., Zakład kamieniarski. 1236
Hebdzyński F., Zakład kamieniarsko-rzeźbiarski. 1272
Hedinger St. i W., Fabryka centralnych ogrzewań i urządzeń sanitarnych. 679
Hegenbart R., ręczna tkalnia 3511
Heinrich Fr., introligatornia. 4419
Heine B-cia, tartak parowy 3275
Heiber J. G., Dom Eksportowy. 7009
Heitner Ernest, Hotel. 4926
Hein Herman i S-wie, dystylarnia parowa, fabryka octu i musztardy. 2686
Heiber J. G., Dom Eksportowy. 7009
Heiman i Bromberg, mechaniczna fabryka koronek. 4078
Heider St. dr. i Widelicki M., fabryka chemiczna. 1958
Hein W., towary bławatne. (p. ogł. za tekstem str. 477, L. 3235).
Heinza Z., Apteka. (p. ogł. w tekście str. 230).
Heinberg Oswald i S-ka, biuro budowlane. 5013
Heiman R., Zakład światłodruków i planów. (p. ogł. za tekstem str. 306, L. 2247)
Heiman i Bromberg, Mechaniczna fabryka koronek. 4078
Hejman i Szwejcer, Wyrób koronek i haftów. 4068
Hellwig E., fabryka środków opatrunkowych i smarów do maszyn. 1962
Heller i Weksler, Fabryka rumu, rosolisów i likierów. 2596
Hellicha W. SS-rów, Apteka. 5747
„Helena", Kopalnia węgla, Jan Trepka i S-ka. 135
Heller H., T-wo Handlowo-Przemysłowe. 6928
Heller H. i Szereszewski S., Przemysł leśny. 3226
Helzel i Englard, Wyrób wódek i likierów. 2629; 6250
Helberg S., Jędrzejów. 2516
‚Helena', Kopalnia węgla, Jan Trepka i S-ka. 135
Hellicha W. SS-rów, Apteka. 5747
Helman St. B., ‚Michalina', Zakłady Cegielniane. 1575
Heller S., handel jaj. (p. ogł. za tekstem str. 454, L. 2945).

Heller G., skład kolonjalny i restauracja. (p. ogł. za tekstem str. 451, L. 2927).
Helios, biuro firmowe i reklam. (p. ogł. za tekstem str. 433, L. 2523).
Helfgot J., fabryka przetworów chemicznych. 2069
„Helios" Zakład art. graficzne, pracownia klisz drukarskich. 4547
Helle J., restauracja. (p. ogł. za tekstem str. 472, L. 3146).
‚Helena', Fabryka szkła. 1430
„Hela", Śląska fabryka zatrzasków i wyrobów blaszanych. 787
Helzel i Englard, Wyrób wódek i likierów. 2629, 6250
Heller H. i Szereszewski S., Przemysł leśny. 3226
Heller H., T-wo Handlowo - Przemysłowe. 6928
Helberg I., Hurtowa i detaliczna sprzedaż papierosów, tytoniu i cygar. 5885
Hellebrand J., dawniej Hellebrand i Degórski, Toruń. (p. ogł. za tekstem str. 390, L 1428).
Hellmann i Zwilling, Hurtowy skład materjałów chemicznych dawniej „Chemikon". 5658
Heller Samson i S-wie, Kołomyja. 3760
Hempel B-cia, Fabryka wyrobów srebrnych. 577
Hempler L., Fabryka wozów. 988
Hemplowa H., majątek „Wałowice". 7540
Hempowicz W. inż., Poznańska Fabryka Automobili. 995
Hemmler M., Krotoszyn. 2991
Hempowicz W. inż., Poznańska Fabryka Automobili. 995
Hempler L., Fabryka wozów 988
Hentschel R., Piwiarnia. 6200
Henisz J., wyroby bawełniane. 3486
Henneberg B-cia, Fabryka wyrobów platerowanych i walcownia blachy. 578
Hencel A., Fabryka mechaniczna. 691
‚Henryków', Grodziskie Parowe Zakłady Cegielniane. 1558
‚Henrietta', Kopalnia nafty, Mendelsohn J. 286
Henneberg L., Brudziński B. i Mładecki L., Fabryka wyrobów z żelaza i drzewa „Wóz". 1029
‚Henryków, Grodziskie Parowe Zakłady Cegielniane. 1558
Henneberg L., Brudziński B. i Mładecki L., Fabryka wyrobów z żelaza i drzewa „Wóz". 1029
Hensel St. i W., Warszawa. 5652
Heppen A. i Bieliński S., Dom Handlowo-Przemysłowy. 6895
Hepner, Biały i Rogiński, tartak. 3259
Hepner M., Dom handlowo - rolniczy. 6896
Herszkowicz Sz., restauracja. (p. ogł. za tekstem str. 405, L. 578).
Herzfeld dr. Wilhelm, fabryka olejków, eteru i esencji. 1969
Herolda, zakłady chemiczne, fabryka atramentu, farbki, tuszu, gumy i kleju. 2055
Herholz J., fabryka wyrobów wełnianych. 3585
Herberg Karolina, Łódź. 6092
‚Hermes', Inowrocław. 4564
Hernich Fr., Lekarz Okręgowy. (p. ogł. za tekstem str. 444, L 2700).
‚Helena', Fabryka szkła. 1430
Herszkowicz U., Biuro Elektrotechniczne. 7395
Herzfeld i Victorius, Odlewnia żelaza. 390
Herszkowicz M., Sprzedaż papieru. 6656
Herszkowicz A., Skład węgla. 5315
Hertmann F. i Wendel P., Kawiarnia Pierwszorzędna „Roma". 6126
Herman A., Sarny. 2945
Hermanowicz B., Sokółka. (p. ogł. za tekstem str. 416, L 647).
Herman i Łaska, Leszno. 5338
Herse Bogusław, Warszawa. 4174, 6476
Herkules, fabryka tektury. 4385
Herzogowina, fabryka papierosów, gilz i krajalnia tytoniu. 4416
Herte W., Lwowska parowa farbiarnia i pralnia chemiczna. 4340
Herodek M., zakład stolarski. 3402
Herbst, Mechner i Stamberger, fabryka perkali. 3513
Herbst, Gettlich, B-cia Gayer, Tow. Akc. Warszawskiej Fabryki Firanek. 4064
‚Hermes', Fabryka wyrobów żelazn. i metalowych. 447
Herman S., Łęczyca. (p. ogł. p. tekstem str. 161, L. 500)
‚Herkules', Cegielnia parowa 1538
Herman Bracia i S-ka, Mechaniczna fabryka wyrobów bawełnianych i półwełnianych. 3767
Herzfeld i Victorius, Odlewnia żelaza. 390
Hermstein A., mleczarnia. (p. ogł. za tekstem str. 457, L. 2844).
Hermele J., handel bydłem. (p. ogł. za tekstem str. 454, L. 2947).
Hertz H., fabryka przetworów chemicznych i mydła toaletowego. 1908
Hesse J., Fabryka mechaniczna tkanin metalowych. 563
Hessa Karola Synowie, Apretura wełny. 3928
Hesse W., Fabryka wag. 1042
Hessenmüller K., biuro techniczne. 5108
Hese E., Fabryka maszyn i nowoczesnych urządzeń transportowych. 712
Hessa Karola SS-rowie, Biała (Małopolskie). 3545
Hesse W., Fabryka wag. 1042
Hessa Karola Synowie, Apretura wełny. 3928
Heskin H. i Szmigielski I., Biuro eksp.-transport. „Ekspolit". 6986
Heyer G., Handel szkła i porcelany. 5541
Heyman dr. i Goldbaum, fabryka przetworów chemicznych. 2098
Hickisch Fr., Leszno. 6988
‚Hieronim', Kopalnia węgla. 164
Higjena, pracownia antigorsetów. 4211
Higjena, warszawska fabryka mydła. 1852
Hillman A., mechaniczna tkalnia wełny. 3567
Hilsenrath I., fabryka mydła. 1897
Hillebrand Dr. G. M., Adwokat, Rawa Ruska.
Hilscher H., Łódzka fabryka przyborów podróżnych i futerałów do instrumentów muzycznych. 4304
Hildenbrandt J., Nowy - Dwór. 5700
Hillmann I. i Drimmer I., tkalnia bawełny. 3485
Hinek W., Wyrób wędlin. 3113
Hintze i Buss, fabryka papierowych szpulek dla przędzalń 4429
Hirsch M., olejarnia parowa. 2856
Hirschberg J., fabryka cygar wł. S. Dombrower. 3036
Hirth Mojżesz, Handel zboża i produktów surowych. 5866
Hirsch M. i Krause, handel narzędzi i maszyn rolniczych. 5527
Hirsch J. i S-ka, Ekspedycja kolejowa i transport mebli. 7052
Hirszman J., mechaniczna przędzalnia i szarparnia. 3735
Hirszhorn M. i Schmidt A., przędzalnia wełny. 3729
Hirszberg S. skład win i wódek. (p. ogł. za tekstem str. 439, L. 2616).
Hirszowicz B-cia i Dorfman B-cia, fabryka wyrobów perfumeryjnych ‚Deha'. 1965
Hirszberg i Wilczyński, Towarzystwo Wyrobów Trykotowych i Dzianych. 3981
Hirsz A., Mechaniczna tkalnia. 3766
Hirszowicz Ch. i O. Lewin, Fabryka narzędzi rzemieślniczych i skład wyrobów żelaznych. 1070
Hirszowicz Ch. i O. Lewin, Fabryka narzędzi rzemieślniczych i skład wyrobów żelaznych. 1070
Hirszowski i Metzner, Fabryka motorów elektrycznych. 1157
Hirszowski i Metzner, Fabryka motorów elektrycznych. 1157
Hirszberg i Wilczyński, Towarzystwo Wyrobów Trykotowych i Dzianych. 3981
Hirszberg i Birnbaum, Łódź. 3765
Hirsz Otto, Mechaniczna fabryka pończoch. 3974
Hiwiński Z., Dominjum Antopol Sadurki. 7447
Hławacz J., Wyrób dachówek i rur cementowych. 1267
Hławacz J., Wyrób dachówek i rur cementowych. 1267
‚Hnidawa', Młyn walcowy, tartak i przemysł leśny. 2312, 3182
Hochman J., Fabryka kafli. 1363
Hochman B., Warsztat blacharski. 430
Hochstim S., Cynkownia i wytwórnia plomb ołowianych do wagonów. 551
Hochenberg i Szlesinger, tkalnia, wyroby bawełniane. 3508
Hochsztajn H., Garbarnia. 4690
Hochman J., Fabryka kafli. 1363
Hochlöffel Rudolf Dr., Ciężkowice. (p. ogł. w tekście str 236).
Hochstim A., Lekarz. (p. ogł. za tekstem str. 444, L. 2708)
Hodowla rybna, Milowicz T 7440
Hodbod Mr. J., Apteka. (p. ogł w tekście str. 237).
Hodowla i handel nasionami wszelkiego rodzaju. 5857
Hodowla nasion „Udycz". 5873
Hodowla nasion, buraków, warzyw i zbóż, Ruszczyński R. i S-wie. 5883
Hoettger W., fabryka podkładów kolejowych i handel drzewem. 3331
Hoesick F., Księgarnia. 4587-r
Hofman E. R., przędzalnia. 3790
Hoffmann A., Mleczarnia. 2476
Hofman O. i Warszawski M. Apretura. 3936
Hofherr, Schrantz, Chayton i Schuttleworth, Fabryka maszyn i narzędzi rolniczych. 878
Hofman Ed. i Indrych O., Odlewnia żelaza i warsztaty mechaniczne „Barbara". 406
Hofman A., przedsiębiorstwo budowy studzien artezyjskich 5014
Hoffman, Piątkowski i Ćwierzyński, Cegielnia parowa. 1569
Hoffman S., fabryka sukna. 3595
Hoffmann M., skład bławatów, towarów krótkich i kapeluszy damskich. (p. ogł. za tekstem str. 478, L. 3250).
Hoffmann M., Toruń. (p. ogł. za tekstem str. 390, L. 1429)
Hofsztein Sz., Łuniniec. 5625
Hoffman J., Łódź. 705
Hoffrichter Karol, Łódź. 3455
Hofman R., Fabryka pończoch i rękawiczek. 3989
Hofman E. R., przędzalnia. 3790
Hofman R., Fabryka pończoch i rękawiczek. 3989
Hofman O. i Warszawski M., Apretura. 3936
Hoffmann A., Mleczarnia. 2476
Hof St., fabryka przetworów chemicznych. 2067
Hofherr, Schrantz, Clayton i Schuttleworth, Fabryka maszyn i narzędzi rolniczych. 878
Hofman Ed. i Indrych O., Odlewnia żelaza i warsztaty mechaniczne, ‚Barbara'. 406
Hoffman J., Góra - Kalwarja 2955
Hofman J., Góra - Kalwarja. 3097
Hoge i Wunsch, palarnia kawy i handel towarów kolonjalnych. 2903
Hoherman L., fabryka przetworów chemicznych. 2103

Hohenlohe - Werke S. A., Wełnowiec. 101, 506, 1664
Hoinkes Karl i Syn, fabryka wyrobów wełnianych. 3590
„Hajnówka", Leśny Przemysł Chemiczny. 1708
Hollander Iz., restauracja. (p. ogł w tekście str. 240).
Holuska E., przedsiębiorstwo budowlane. 5024
Holcman i Monasz, Handel towarów kolonjalnych. 6091
Holc Paweł i S-ka, Przedsięb. Robót Inżynieryjno - Budowlanych w Warszawie, Oddział w Łodzi. 4986
Holzer Ludwik, Cegielnia. 1586
Holcman i Myślibórski, Fabryka przetworów chemicznych. 2087
Holzmann H., Fabryka instrumentów chirurgicznych. 1040
Holeblat I. A., Lublin, 6511
Holder A., Hotel i restauracja. 4802
Holzmann H., Fabryka instrumentów chirurgicznych. 1040
Holsztein H. i Mozer A., Sp. Firmowa. 4598
Holcmanów B-ci A. i G., Teatr 4770
Hołubowicz Władysław Dr., Notarjusz. (p. ogł. w tekście str 229).
Hołodowski Władysław. (p. ogł w tekście str. 189).
Hołodce i Mostowlański, Brześć n. B. 6320
Homosan T. A., fabryka wyrobów leczniczo - odżywczych. 1961
Home - Pension, Ciechocinek. 4807
Homan St., Białystok. 5453
Honigstock M. i S-ka, skręcalnia mechaniczna. 4136
Honigsztok I. i Szabason Z., Tartak parowy „Taniapiła". 3144
Horowitz et Bahr, Sprzedaż maszyn, przyborów wiertniczych i rowerów. 5498
Horoszkiewicz St., Wyrób dachówek i pieców kaflowych. 1379
Horowicz J., Jędrzejów. 3132
Horak I. i Wenska H., Wykończalnia towarów manufakturowych. 3920
Hornich E. i Huntke A, Apretura i farbiarnia. 3931
Horak, Groz i Rozen, Łódź. 3763
Horn Karol Dr., Adwokat. (p. ogł w tekście str. 229).
Horowitz B., hurtowy handel mąki. (p. ogł. w tekście str 244).
Hordliczka A., fabryka tektury. 4383
Hordner H., fabryka wyrobów papierowych „Asculap". 4462
Horoch T. Inż., Młotownie i zakłady przemysłowe. 796
Horak I. i Wenske H., Wykończalnia towarów manufaktur. 3920
Hornich E. i Huntke A., Apretura i farbiarnia. 3921
Horodniekiego SS-rowie, olejarnia. 2836
Horowitz D., fabryka pasty do obuwia. 2065
Horodecki W., Handel win, wódek i towarów kolonjalnych. 6297
Horoszkiewicz St., Wyrób dachówek i pieców kaflowych. 1379
Horyń, młyn i tartak, wł. Goldman B. i Frenkel G. 2188, 3139
Horenfeld H. L., handel hurtowy szkłem i lampami. 5578
Hornstein H., Hurtowy skład towarów korzennych i kolonjalnych. 6084
Hoszard M., Zakład Dentystyczno - Techniczny. (p. ogł. za tekstem str. 455, L. 2962).
Hoser J., inż.-tech., Biuro techniczne i urządzeń elektrycznych. 5178
Hotel A. Wieczorka. (p. ogł. w tekście str. 234).
Hotel Centralny i Restauracja Bolesławski B. (p. ogł. w tekście str. 233).
Hotel Centralny i Restauracja N. Stark. 7488
Hotel City, Przemyśl, Kolejowa Nr. 4, tel. 62. (p. ogł. w tekści str. 254).
Hotel i Restauracja, Zemel Abr 6077
Hotel „Polski" i Restauracja K. Jezierski. 6074
Hotel i restauracja, A. Rathe (p. ogł. w tekście str. 206)
Hotel i restauracja pod Białym Orłem, J. Buławski. (p. ogł. w tekście str. 220).
Hotel Koalicji, Brześć n. B. (p. ogł. za tekstem str. 409, L 597).
Hotel Żelazniaków, Pińsk. 4771
Hotel du Nord, Tuchola. (p. ogł przed tekstem str. 256).
Hotel L. Hegenbardta. (p. ogł przed tekstem str. 249).
Hotel Centralny, Chojnice, właś. St. Żelazny. 4779
Hotel - Pensjonat, „Kaszubski Dwór". 4775
Hotel Hamburski, Kościerzyna. 4789
Hotel Engel, Chojnice. 4792
Hotel „Dwór Chełmiński", Kozłowski Wł. 4791
Hotel pod Pocztą, Bielsko. 4900
Hotel Polski i restauracja „Berenza". (p. ogł. w tekście str 242).
Hotel Warszawski, Sosnowiec. 4924
Hotel — Restauracja, R. Tonn. 4930, 6304
Hotel Krakowski, wł. J. Haar. 4923
Hotel, D. Schneebauma. 4927
Hotel Manteuffel i Restauracja „Gastronom". 4891, 6233
Hotel Bristol i restauracja, L. Wilczyński. 4911, 6255
Hotel Angielski, Sosnowiec. 4910
Hotel „Warszawski", Cukierman. 4822
Hotel i Restauracja „Imperial" Ganz F. 4859
Hotel Polski i Restauracja, Okuła S. 4781, 6023
Hotel pierwszorzędny „Savoy". 4773
Hotel i restauracja, Niedbał B-cia. 4774
Hotel Imperial. (p. ogł. za tekstem str. 458, L. 2967).
Hotel, Piechulak Wł. (p. ogł w tekście str. 233).
Hotel Angielski, Sosnowiec. 49)0
Hotel Kupiecki, Kac. M. B. 4821
Hotel i restauracja, Fischer O (p. ogł. w tekście str. 233).
Hotel i Kawiarnia „Elite". 4852
Hotel „Victoria". 4871
Hotel, restauracja, handel win Pilarczyk T. 4846, 6120
Hotel i restauracja, Bielakowski Wł. 4808
Hotel „Europejski" i Cukiernia. Ciecierski St. 4803
Hotel „Sielanka", Bukowski St. 4854
Hotel, Landsman B. 4806
Hotel i restauracja, E. Feit. (p ogł. w tekście str. 243).
Hotel Polski, Sosnowski W. 4812
Hotel „Paryski" i restauracja Mostowlański M. 4823
Hotel Polski, Moszczyński L 4851
Hotel i restauracja „Wypoczynek". 4785
Hotel Polski i Restauracja, Orzechowski B. 4787
Hotel „Polonja", Murawnik M 4809
Hotel, S. Kropf, Rozwadów. 4884
Hotel, Cukiernia i Restauracja W. Stasikowski. 3001, 4883, 6220
Hotel Centralny, Rejek F. 4841
Hotel Priebe, właśc. Kaletta J 4790
Hotel Poznański, Płock. 4870
Hotel - Pension, Zajączkowskiej. 4865
Hotel Polonia, Częstochowa. (p. ogł. za tekstem str. 346, L. 2446)
Hotel Monopol, Katowice. 4877
Hotel Milera, Ciechocinek. 4872
Hotel i Restauracja, Marzewski. 6219
Hotel Kupiecki, H. Szłapak. 4880
Hotel pod Pocztą, Bielsko. 4900
Hotel Bristol i restauracja, L. Wilczyński. 4911;6255
Hotel Europejski i Restauracja, Goldman W. 4772
Hotel Wielkopolanki, W. Budzyński. (p. ogł. w tekście str. 220).
Hotel pod 3-ma Murzynami, Lwów. 4842
Hotel i restauracja ‚Central', Katowice. 4843
‚Hotel du Nord', wł. Wł. Grodzki. 4845
Hotel Polski, Król. - Huta. 4847
Howerla, fabryka pasty do obuwia i tłuszczów, H. Wisel. 2063
Höflinger i Rucker, fabryka konserw. 2691
Hönig i Fränkel, rafinerja nafty. 1822
Hönig i Fränkel, Rafinerja nafty. 1822
Hubert Bracia, wł. Juljan Hubert. (p. ogł. przed teksten str. 256).
‚Hubertus' Restauracja, P. Feder 6128
Huberman A. i B. Serok, Łomża. 3939
Hubert B., Przedsiębiorstwo instalacyjne. 5119
Hudes J., handel towarów mieszanych. (p. ogł. w tekście str 238).
Hullos Józef i S-ka, przedsiębiorstwo wiertnicze. 5031
Hundt P. O., dawniej Wielkopolska centrala tapet. 6664
Huntke Juljusz i S-ka, Komorów. 3900
Huppert Z. i Walcer J. wł. A. Grünthals W-we, Katowice. 86
Huppert Z. i Walcer J., wł. A. Grünthals W-we, Katowice. 86
Huruzie Sz., Młyn. 2362
Hurwicz L., fabryka tkacka. 3706
Hurwicz B., fabryka świec i proszku mydlanego. 1877
Hurtowy i częściowy skład śledzi i różnych konserw, B. M. Gross. 6270
Hurtownia cygar, Buliński F. 5921
Hurtownia cygar i tytoniu, Chudziński Fr. 5942
Hurtownia cygar, Lichtenstein H. 5919
Hurtowa dostawa artykułów żywnościowych i handel trzodą chlewną, Burakowski A. 6763
Hurtownia drzewa, tartak i heblarnia. L. Moeller. 3224; 3323
Hurtownia drogeryjna, Marcu A. 5631
Hurtowa destylacja i fabryka likierów, Thomas A. i S-ka. 2534
Hurtowy i detaliczny skład lamp i szkła, Wyszomirscy Bracia 5576
Hurtowa i detaliczna sprzedaż szkła, porcelany i naczyń kuchennych, Goldberger H. 5540
Hurtowy i detaliczny skład cygar, Kończak W. 5931
Hurtowa i detaliczna sprzedaż wyrobów tytunionwych, Świtalski M. 5912
Hurtownia drzewa, tartak i heblarnia, Moeller. 3224, 3323
Hurtow handel produktami mineralnemi, Goldsztein Sz. i Schamuroth I. 5600
Hurtowy handel drzewa, Unger M. 6398
Hurtowy handel towarami i dom importowy, Salomon B 7041
Hurtowy handel wyrobów tytoniowych, Ehrlich M. W. 5926
Hurtowy handel końmi, trzodą i bydłem. Sztuka L. 6765
Hurtowy handel tytoniem, Kozicka M. 5945
Hurtowy handel mąki, towarów zbożowych i kolonjalnych, Bienstock B. 6067
Hurtowy handel wapnem, Lewkowicz B. 5587
Hurtowy handel win, Cichowicz A. 6032
Hurtowy handel wiklin, mebli koszykowych i obręczy, Trembicki Fr. 3429, 6334
Hurtowy handel skór, Woelke. 6757
Hurtowy handel końmi, Kapłan D. L. 6758
Hurtowy handel papierem, Furchgott M. 6688

Hurtowy handel papierem, Themal J. 6675
Hurtowy handel papierem, Themal A. 6674
Hurtowy handel drzewem Wydziału Opałowego Starostwa w Siedlcach. 6426
Hurtowy handel papierem, Gottlieb I. 6671
Hurtowy handel drzewa, Better J. 6420
Hurtowy handel trzodą, końmi i bydłem, Benke G. 6770
Hurtowy handel ziemiopłodami Bilgoraj J. i S-ka. 5785
Hurtownia kolonjalna, Metelski J. 6014
Hurtownia Kępińska, Józef Feige i S-ka. 6915
Hurtownia kolonjalna, Biegański J. i S-ka. 6109
Hurtownia kolonjalna, Bryk czyńki B. (p. ogł. w tekści str. 199).
Hurtownia kolonjalna, Boriński L. 6037
Hurtownia kolonjalnia i palarnia kawy, Biliński i Świtoński 2875, 6015
Hurtownia manufaktury, Chojnacki J. 6451
Hurtowy magazyn mebli, Chaita Sz. 6347
Hurtownia monopolu tytoniowego, Muśnicka L. 5929
Hurtownia nafty i spirytusu do palenia, Romatowski P. 6894
Hurtownia obuwia „Snop". 6780
Hurtownia obuwia, Laner I. 6806
Hurtownia obuwia, Rozmarynowicz J. 6781
Hurtownia papieru, Kapuściński, Domiński i S-ka. 6667
Hurtownia piwa i fabryka wód mineralnych, Bauer H. (p. ogł w tekście str. 215).
Hurtownia Pomorska, Nowe-Miasto. 5468
Hurtownia pończoch i krótkich towarów, Klein M. 6449
Hurtownia porcelany, Grün A 5596
Hurtownia przerobów papierow. Gruenberg H. 6690
Hurtownia papierosów, Litwiński L. 5951
Hurtownia rowerów, maszyn do szycia i pisania, centryfug, gramofonów i narzędzi, Klammer O. 5496
Hurtownia tytoniowa, Misiak K 5901
Hurtownia wyrobów tytoniowych Jehn A. 5891
Hurtownia wyrobów tytoniowych „Jedność". 5895
Hurtownia tytoniu, Mojżesz N 5896
Hurtownia tytoniowa, Ostrzega A. 5902
Hurtownia soli oraz towarów kolonjalnych, W. Stępkowski 6008, 6629, 6846
Hurtownia jaj, drobiu, zwierzyny i nabiału, Goetz E. 7468
Hurtowy skład win, koniaków i likierów, L. Bilfeld. 6249
Hurtownia towarów aptecznych, „Concordia". 5736
Hurtowy skład manufaktury krajowej i angielskiej, V. N. Patrikejeff. 6505
Hurtownia towarów włóknistych, Sikorski Fr. 6479
Hurtownia towarów włóknistych „Tkanina". 6469
Hurtownia tytoniowa, Maj-Majewski A. (p. ogł. przed tekstem str. 251).
Hurtownia soli, K. Szymański (p. ogł. przed tekstem str. 251.
Hurtowy skład piwa, T. Maciejewski. (p. ogł. przed tekstem str. 252).
Hurtownia skór, Świgoński J. i S-ka. 6757
Hurtowy skład win, koniaków i likierów. L. Bilfeld. 6249
Hurtowa sprzedaż węgli, sztucznych nawozów i artykułów budowlanych „Concordia". 4777, 5628, 5334, 5766
Hurtowy skład manufaktury Grosłajt A. 6531
Hurtowy skład żelaza i wyrobów żelaznych, Gutman J. M. 5322
Hurtowy skład kolonjalnych i galanteryjnych towarów oraz skład cukru, Garfinkiel J. 5970 6439
Hurtowy skład szkła, Majdenbaum Gdal. 5606
Hurtowa sprzedaż materjałów budowlanych oraz drzewa opałowego, Adamski L. 6322
Hurtowa sprzedaż wyrobów tytoniowych, Fliegiel R. 5953
Hurtowy skład szkła, Reich Cz. i S. H. Storch. 5601
Hurtowa sprzedaż cegły, Potnicki J. i Burdyński L. 5565
Hurtowe składy surowców, Grajcar i S-ka. 6893
Hurtowy skład węgla, Giesche K. 5364
Hurtowy skład skór, Róg M. 6829
Hurtowy skład papierosów, Kasch P 5916
Hurtowa sprzedaż wyrobów tytoniowych, Engel Sz. 5939
Hurtowy skład piwa, Ch. Mahler i Safier. (p. ogł. w tekście str 222).
Hurtowy skład piwa żywieckiego, hotel i restauracja, Brand B. 7431
Hurtowy skład piwa Zjednoczonych Browarów Warszawskich „Haberbusch i Schiele", przedstawiciel E. Lorenc. 6031
Hurtownia skór, Poznań. 6732
Hurtowa sprzedaż węgli, sztucznych nawozów, artykułów budowlanych i ziemiopłodów Concordia. 7425
Hurtownia skór i obuwia, Anstreicher H. i S-ka. 6714
Hurtowy skład win, wódek i różnych trunków krajowych i zagranicznych, Bonhart B. 5983
Hurtowy skład naczyń emaljowanych, Izbicki L. 5612
Hurtownia skór surowych i garbowanych, Balcerowicz Edwin i S-ka. 6736
Hurtowy skład szkła okiennego, Erich A. 5599
Hurtowy skład towarów kanalizacyjnych i wodociągowych Nacka E. Następca. 5092
Hurtowy skład towarów aptecznych i drogeryjnych, Bacikowski R. 5633
Hurtowy skład żelaza i maszyn rolniczych, E. Dąba. 5485
Hurtowy skład win, likerów, wódek, towarów kolonjalnych i delikatesów, A. Hawełka. 6300
Hurtowy skład papieru i przyborów do pisania, Pod złotym Piórem. 6676
Hurtowa sprzedaż drzewa budulcowego, Frankowski M. 6404
Hurtowy skład papieru, Katz J. i St. Prusicki. 6642
Hurtowa sprzedaż materjałów drzewnych, Blaufuks S. 6384
Hurtowy skład towarów żelaznych, Nattel S. 7576
Hurtownia stolarska, S. Weber (p. ogł. przed tekstem str. 254
Hurtowy skład piwa i wód gazowych, Słonim. 6070
Hurtownia Tow. Spożywczych Bławatnych w Wyszkowie. 6087
„Hurtownia". Sp. Akc. dla Handlu i Przem. 6873
Hurtowy skład win i spirytualji Rokicki i Kowalski. 6137
Hurtowy skład żelaza, Manneberg i S-ka. 5382
Hurtowy skład wódek i likierów Goldman J. 7476
Hurtownia tytoniowa, K. Łapińska. (p. ogł. w tekście str. 241)
Hurtownia towarów aptecznych, ‚Concordia'. 5736
Hurtownia tytoniowa, Ch. Kaner. 5909
Hurtownia tytoniowa Nr. 1, H. Bilińska. 5908
Hurtownia tytoniowa, Rogowska M. i Blinder. 5907
Hurtownia tytoniu Nr. 1, Inwalidzkiej Spółdzielni Spożywczej. 5910
Hurtownia towarów bławatnych, I. N. Wahcter. 6612
Hurtownia tytoniowa, Kraśnik. 5886
Hurtownia towarów ceramicznych. 5609
Hurtownia tytoniowa Nr. 1, J Kukliński. (p. ogł. w tekści str. 228).
Hurtownia tytoniowa, Rudnik H (p. ogł. w tekście str. 237).
Hurtownia tytoniowa w Szczucinie. (p. ogł. w tekście str. 226)
Hurtownia tytoniowa, E. Mierzwowicz. 5905
Hurtownia towarów bławatnych, Diamant M. 6452
Hurtownia tytoniu, Gumowski J. 5889
Hurtownia trykotów i galanteryjnych towarów, Grunau H. 6457
Hurtownia tytoniu i wyrobów tytoniowych, Tebinkowa M. 5956
Hurtownia tytoniu, Saabel O. 5943
Hurtownia towarów bławatnych I. N. Wachter. 6612
Hurtownia wyrobów tabacznych, Depta A. 5933
Hurtownia winno - kolonjalna Polskich Kupców i Przemysłowców Chrześcijan w Łodzi. (p. ogł. za tekstem str. 382, L. 1191).
Hurtownia win, H. Robiński 6138
Hurtownia Współdzielcza, Biłgoraj. (p. ogł. przed tekstem str. 25, L. 50)
Hurtownia wyrobów włóknistych, Bieliński L. 6591
Hurtownia wódek, Dawa I. 6122
Hurtownia węgla, Festner Ernst Dr. 5368
Hurtownia wyrobów tytoniowych, Gałka Eugenjusz i S-ka. 5900
Hurtownia wyrobów tytoniowych, Pokój St. 5946
Hurtownia wyrobów tytoniowych, Starowicz A. 5923
Hurtownia Ziemi Kujawskiej, Inowrocław. (p. ogł. za tekstem str. 417, L. 1909)
Hurtownia zegarmistrzowsko-jubilerska, Scheier i Kohane 5477
Hurtownia żelaza i wyrobów żelaznych, Sprot P. 5342
Hurtownia żelaza i materjałów budowlanych, Nadolski i S-ka 5335
Hurtownia Żelaza i Wyrobów Żelaznych „Ferrohandel". 5369
Hurtownia żelaza, Altman L. 5340
Hust C., Fabryka wyrobów cementowych. 1285
Hust C., Fabryka wyrobów cementowych. 1285
Huta Szklana Robotnicza, ‚Praca'. 1411
Huta Pawła, wł. M. Adler i J. Panofski, odlewnia żelaza w Żórach. 367
Huthmacher O., Królewska - Huta. 6121
Huta żelazna „Kraków", zarząd Kraków. 322
Huta żelaza ‚Katarzyna', Sosnowiec. 323
Huta Baildona, Dąb. 316
Huta Silesia, Paruszowiec. 317
Huta Bytomska, Górnośląskie Tow. Akc. dla Hut Cynkowych. 518
Huta szklana, Frydman J., Rubin J. i Epstein M. 1405
Hutterr A., skład szczotek, pendzli i przyborów malarskich. (p. ogł. za tekstem str. 457, L. 2843).
Huta państwowa, ‚Blachownia', Częstochowa. 325
Huta Szklana ‚Przyszłość', Spółka Robotnicza. 1412
Huth Fr. i Syn, Chełmno. 349
Huta Bankowa, Tow. Akc. Zakładów Hutniczych. 328
Huta Miedzi, Rafinerja miedzi, walcownia blach i elektrol, zarząd, Poznań. 517
Huta cynku i kopalnie węgla, Książę Donnersmarck na Świerklańcu - Neudeck, Hrabia Kraft Henckel Donnersmarck na Reptach. 108, 512
Huta Baildona, Dąb. 316
Huta Szklana, Inowrocław. 1406
Huta szklana „Widok". 1402
Huta Bismarka, Fabryki konstr żelaznych, huty i walcownie żelaza, sucha destylacja węgla. 314, 696, 1694
Huta żelazna „Katarzyna", Sosnowiec. 323
Huta żelazna „Kraków", zarząd Kraków. 322

Huta Silesia, Paruszowiec. 317
Huta cynku i kopalnia węgla, Książę Donnersmarck na Świerklańcu-Neudeck, Hrabia Kraft Henckel Donnersmarck na Reptach. 108; 512
Huta Szklana ‚Pluszcz'. 1421
Huta Szklana, E. Dworzyński i S-ka. 1444
Huta szklana, Galicyjskie Fabryki Szkła, Szczakowa. 1428
Huta Bytomska, Górnośląskie Tow. Akc. dla Hut Cynkowych. 518
Huta Szklana, J. W. Sawicki. 1416
Huta szklana, Frydman J., Rubin J. i Epstein M. 1405
Huta Miedzi, Rafinerja miedzi, walcownia blach i elektrol, zarząd, Poznań. 517
Huta szklana ‚Wawer'. 1449
Huta szklana „Dąbrówka", Levy H. 1435
Huta szklana, Nierenstein i Lilien. 1436
Huta szklana „Sielce", M. Muszyński i W. Pestkowski, Sosnowiec. 1441
Huta Szklana Robotnicza, Wyszków. 1432
Huta Szklana „Jabłonna". 1433
Huta szklana, Percowscy E. i B. 1453
Hutowy skład papieru, Bornsztein A. 6672
Huta szklana Mało-Siedliszcze. 1445
Huta szklana „Wawer". 1449
Huta szklana „Bogusławka", S. Witkoszewski. 1466
Huta szklana, Bodnar M. 1471
Huta szklana i cegielnia „Halinowo", St. Ehrenreich. 1464
Huta szkła i fabryka wyrobów piaskowych „Ceramika". 1454
Huta szklana, Skarżyński W. 1465
Huta cynku i ołowiu, ‚Emma'. 541
Huta cynkowa, ‚Konstanty'. 545
Huta cynkowa, ‚Artur'. 548
Huta szklana i fabryka wyrobów piaskowych ‚Ceramika'. 1454
Huta szklana, Mało - Siedliszcze. 1445
Huta szklana, Percowscy E. i B. 1453
Huta szklana, Bodnar M. 1471
Huta szklana ‚Bogusławka', S. Wilkoszewski. 1466
Huta szklana i cegielnia ‚Halinowo', St. Ehrenreich. 1464
Huta szklana, Skarżyński W. 1465
Huttrer i Engel, Krajowa fabryka skrzyń, Tow. dla przemysłu drzewnego i młyńskiego. 3414
Huta szklana „ Tłuszcz". 1421
Huta Szklana, E. Dworzyński i S-ka. 1444
Huta Szklana, Galicyjskie Fabryki Szkła, Szczakowa. 1428
Huta Szklana ‚Robotnicza'. 1409
Huta Szklana ‚Jabłonna'. 1433
Huta Szklana Robotnicza, Wyszków. 1432
Huta Szklana, J. W. Sawicki. 1416
Huta szklana ‚Dąbrówka', Levy H. 1435
Huta szkła, Nierenstein i Lilien. 1436
Huta szklana „Sielce", M. Muszyński i W. Pestkowski, Sosnowiec. 1441
‚Huta Szklana', Polskie Stowarzyszenie Hutników. 1443
Huta żelaza „Chlewiska". 326
Hübler R., wyrób towarów wełnianych. 3562
Hübner A., tkalnia wyrobów bawełnianych. 3493
Hrabia Renard Gwarectwo, Kopalnia Węgla i Zakłady Przemysłowe. 112; 319
Hrabia Renard, Gwarectwo, Kopalnie Węgla i Zakłady Przemysłowe. 112, 319
Hrubieszowska fabryka machorki 3064
Hrycak G., Fabryka wyrobów betonowych. 1250
Hrycak G., Fabryka wyrobów betonowych. 1250
„Hydraulika", Skład materjałów budowlanych, wł. A. Offner. 5497

I

Ichnowski i Eichler, fabryka sukna. 3582
Ickowicz P. i Forst W., handel bydłem. (p. ogł. w tekście str. 228).
Ickowicz M., handel końmi. 6818
Ickowicz i Dykerman, fabryka wyrobów żelaznych „Metalpol". 703
Ideal, fabryka wag, Sukc. Piotra Księżyckiego i Fr. Maszkiewicza. 1072
Idźkowski Jan i S-ka, Odlewnia czcionek, stereotypownia i galwanoplastyka. 579
Igielski J., Pułtusk. 5676
Ignacy, Kopalnia węgla kamiennego. 136
Ihnatowicz J., Lwów. 1942
„Ikwa" Spółdzielnia Rolniczo-Handlowa. 6907
Ilneski, skład win i wódek. (p. ogł. za tekst. str. 376, L. 1218)
Imbs E., Krośniewice (p. ogł. za tekstem str. 388, L. 1405).
Imiłkowscy B-cia, Cegielnia. 1614
Imich M., Częstochowa (p. ogł. za tekstem, str. 438, L. 2605).
Immerdauer, Frommer i S-ka, fabryka ciesielska i stolarska. 3329
Imowicz, Hamburger i Allbergand „Safo", Fabryka mydeł toaletowych. 1950
Import, Stowarzyszenie wielkozakupna. 7016
Import i eksport towarów „Milanów'. 7044
Import, eksport agentur „Gdynia". 7053
Import niezbędnych towarów „Mina". 7023
Imperial, kawiarnia, Lwów. 6114
Import śledzi, Katowice. 7005
Impregnacja, fabryka papy dachowej. 1482
Imserial, radomska fabryka wag. 1047
Industria, bankowe domy składowe. 7317
Indrych O. i Hofman Ed., Odlewnia żelaza i warsztaty mechaniczne, „Barbara". 406
Industria maszyn rolniczych Kozłowski i S-ka. 889
„Industrja" S-ka Przem.-Handlowa Przedstaw. N. L. Szustow i S-ka. 6719
Infeld i Ganz, fabryka likieru, rumu i koniaku. (p. ogł. za tekstem str. 472, L. 3151).
Ingberg J., handel jaj i masła. (p. ogł. za tekstem str. 457, L. 2841).
Ingster i S-ka, Cegielnia. 1573
Ingberow M. A., Młyn. 2363
Inlender W., Tow. Textylne w Łodzi, Oddział w Lublinie (p. ogł. za tekstem str. 383, L. 1271).
„Inowrocław", Salina, sól kuchenna, bydlęca, przemysłowa i kąpielowa. 304
Inowrocławska Fabryka Maszyn Rolniczych, Inowrocław. 848
Inowrocław, gazownia miejska. 1745
Instytut badań naukowych i technicznych „Metan". 4962
Inslicht S., skład papieru. 6682
Introligatornia, Schapira P. 4440
Introligatornia, Dippel W. 4459
Introligatornia i fabryka kajetów, Żołądkowski St. 4464
Interes budowlany, Müller K. 4991
Introligatornia, Piwowarski A. 4405
Introligatornia, Heinrich F. 4419
Introligatornia, Kuczabiński M. W. 4450
Interes zbożowy, Klimek Br. 7465
Interes zbożowy i kolonjalny, W. Śliwiński. 5772, 6035
Interes budowlany, M. Welde. (p. ogł. w tekście str. 202).
Interes zbożowy, Kaźmierczak W. 5797
Introligatornia, Chomiak D. 4465
Introligatornia, Zuckerhandel W. 4466
Introligatornia, Chrzanowicz P. 4434
Introligatornia Wielkopol. 4415
Interes ekspedycyjno - komisowy „Express". 7064
Intrac, International Transport Company, biuro ekspedycyjno-handlowe. 7122
Introligatornia, Kwaśniewicz W. i M. 4451
„Inwa", Towarzystwo Przemysłowo-Handlowe. 5731; 6225
Inwald B-cia i A. Sercarz, Będzin. 1992
Inwald B. i J., fabryka bieli cynkowej. 2034
Inwalidzkiej Spółdzielni Spożywczej Hurtownia tytoniu Nr. 1. 5910
Irena, fabryka mydła, Goddach i Wygodzki. 1853
Irena, kopalnia węgla kamiennego. 165
Irena, Kopalnia kamienia szydłowieckiego, Antecki Cz. 10
Irger F., Gerelik A. i Farber S., skład towarów kolonjalnych, śledzi, mąki i nafty. (p. ogł. za tekstem str. 462, L. 3003).
Iri, polska fabryka chemiczna. 2120
Isnosskoff & Co., Tow. Akc. Handlowo-Przemysłowe. 431
Iskra, fabryka zapałek. 1920
Iskra, fabryka artykułów elektrotechniczno - mechanicznych. 1110
Iskra i Karmański, fabryka farb i wyrobów chem. 2017
Itkin L. i W. Żurkowski, tkalnia wyrobów wełnianych. 3587
Iwanowicz K. i Waks H., handel win, wódek i likierów. (p. ogł. za tekstem str. 62, L. 330).
Iweński H., drukarnia, str. 164, L. 42.
Izbicki L., hurtowy skład naczyń emaljowanych. 5612

J

Jabłoński D. i Gruszkiewicz N., wytwórnia materjałów elektrotechnicznych i metalowych „Elektra". 1129
Jabłonka J., handel skórami. 6828
Jabłońska I. i Świerczewski St., majątek „Mazanów". 7539
Jabłońska L. i S-ka, Brześć. 6078
Jabłoński S. O. i S-ka, manufaktura bawełniana. 3512
Jabłonna, huta szklana. 1433
Jabłoński E. i Młodziński B., fabryka maszyn cukierniczych. 752
Jabłkowscy Bracia, Wilno. 6588
Jabłkowski N., Ciechanów. 2245
Jabłonowski M., Biłgoraj. 5692
Jabłoński P., Parczew. 5629
Jabłoński W., sklep spożywczy. (p. ogł. za tekstem str. 446, L. 2730).
Jabłoński A i Spicer Z., smolarnia terpentyniarnia. 1713
Jabłoński i Pokorny, wytwórnia wyrobów betonowych w Chyrowie. 1306
Jachymek J. i Wysłocki Fr., handel nierogacizną i bydłem. 6802
Jacobsohn H., fabryka octu. 2669
Jachniuk I. i Ejdelsztejn I. A., KostoPol. 2354, 3196, 3314
Jacobsen E., Szopienice. (p. ogł. za tekstem str. 364, L. 2509).
Jachniuk B-cia, Kostopol. 2355, 3197
Jaczkowski H. L., Brześć. 2942
Jackel R., olejarnia. 2859
Jacoby i Cohn, poznańska palarnia kawy. 2882
Jack Jan et Co., fabryka wyrobów azbestowo - cementowych 1490
Jacoby J., fabryka papy dachowej. 1509
Jadłodajnia, S. Podoszyk. 6232
Jadwigów, fabryka cegły ogniotrwałej i zwyczajnej. 1512
Jadłowski A., Krug B., Kochanowski S. i Babiński R., fabryka narzędzi chirurgicznych. 1090
Jaeger i Ziegler, fabryka wyrobów gumowo-taśmowych. 4046

Jaeger I., pierwsza galicyjska fabryka papieru do opakowania. 4358
Jagu, skład towarów kolonjaln. i delikat. 6034
Jagolin, fabryka cykorji i kawy palonej. 2909
Jagielski H., handel win i wódek. (p. ogł. za tekstem str. 371, L. 1199).
Jagodnik M., Restauracja. (p. ogł. za tekstem str. 393, L. 1488).
Jagielski i Nowacki, fabryka pilników i raszpli. 1057
Jahr K., fabryka cukierków „Marja". 7532
Jakubowicz W. i Pankiewicz K., parowa fabryka wódek, likierów i przetworów owocowych. 2437, 2650
Jakubowski J., zakup świń. 6831
Jakor, fabryka tektury i guzików. 4388
Jakubowski P., przedsiębiorstwo budowlane. 5000, 6923
Jakubowski Br., cegielnia „Zofjówka". 1545
Jakubowski N., Mogielnica. 5698
Jakób Felix SS-owie, Pinczów. 2874
Jakubowski, Szuster i Blumenfeld, Będzin. 6443
Jakubowicz J., tartak motorowy. 3263
Jakubowicz H. i Sawicki A., fabryka mydła i surogatów. 1870
Jakubowski W., mistrz piekarski (p. ogł. za tekstem str. 456, L. 2827).
Jalles S. i Vorschirm S., handel maszynami rolniczemi, do szycia i rowerami. 5531
Jampel M., eksport cieląt. 6807
Janiga Jakób Dr., Adwokat. (p. ogł. w tekście str. 235)
Janaszewski J., biuro techniczno-budowlane. 5116
Janowski J., zakład malarsko-szyldowy. (p. ogł. przed tekstem str. 249).
Janowski, Ofengenden i Sucharewski, Dom Handlowy. 6710
Janoszka J., apteka pod Białym Orłem. (p. ogł. w tekście str. 230).
Janiak i Lewandowski, fabryka wyrobów z drzewa. 3421
Jankowski, drogerja pod Lwem. (p. ogł. za tekstem str. 477, L. 3229).
Janowski H., fabryka sukna. 3648
Jankowski K. i Syn, wykończalnia sukna i wyrobów wełnianych. 3709
Janczyk L., olejarnia. 2852
Janczyk J., biuro ogrodniczo-rolnicze. 5826
Janiszewski J., skład cygar i papierosów. 5925
Janowski J., fabryka tytoniu. 3034
Janitzki J., stolarnia parowa. 3393
Janoszewska W., handel win i wódek. (p. ogł. za tekstem str. 376, L. 1224).
Jankowski B., Restauracja. (p. ogł. za tekstem str. 386, L. 1382).
Jankowski J., chemiczna fabryka „Labar". 2156
Janowiak Wł. (p. ogł. za tekstem str. 460, L. 2859).
Janota K. Dr., Adwokat. (p. ogł. za tekstem str. 465, L. 3033).
Janowski M., handel win i wódek. (p. ogł. za tekstem str. 467, L. 3064).
Jankowska J., skład bławatów. (p. ogł. za tekstem str. 461, L. 2876).
Jankowski S. fabryka wyrobów tokarskich. 1098
Jankowski Karol i Syn, wykończalnia wełny. 3912
Januszewski E., Pierwsza polska fabryka zgrzebeł i wyrobów tłoczonych. 432
Janówek, zakłady ceramiczne. 1341
Janeczka M., Apteka. 5746
Janiszewski i Gniazdowski inżynierowie, Sp. Akc. Zakładów Kotlarskich i Mechanicznych. 617
Jankowski A., kopalnia gliny białej „Grzembienice". 76
Janina, kopalnia węgla. 137
Jan, łom kamienia wapiennego. J. Karnicki. 40
Jankowski M., majątek „Zelwa". 4905
Jankowski Fr., Lubawa. 3185
Jankielowicz Sz. i S-ka, dawniej Z. E. Ludwig, Apteka. 5696
Janowski M., Lubień. (p. ogł. za tekstem str. 432, L. 2150).
Jandzińscy B-cia, Krotoszyn. 2333
Janowski M., Dąbrowa - Grodzieńska. 1322
Jankowski Ign., Polski sklep żelazny. 5385
Jankowski M., Grodzisk. (p. ogł. za tekstem str. 448, L. 2760).
Jankie E., Żychlin. 2927
Janik W. M., Żarki. 4596
Janczewski K., skład apteczny. 5622
Janiak M., budowniczy. 4972
Janka, fabryka serów deserowych. 2463
Jardel H., zakład ślusarsko-przemysłowy. 797
Jarnuszkiewicz Konrad i S-ka, Tow. Akc. Zakładów Wyrobów Metalowych. 798
Jarnuszkiewicz Piotr i S-ka, Tow. fabryki narzędzi medyczno-mechanicznych i dentystycznych. 799
Jarosław, kopalnia węgla. 166
Jaroszowice, kopalnie rudy żelaznej. 197
Jartypory, majątek ziemski, tartak i gorzelnia. 2585, 3178
Jarzęcki L., Parczew. 6021
Jarosławski J., Rejowiec. 2209
Jarosińscy B-cia, dom handlowy. 5438, 5775, 6045
Jarosz W., skład papieru i drukarnia. 6651
Jarosław, gazownia miejska. 1716
Jarocin, gazownia miejska. 1747
Jaromiński H. ks., cegielnia. 1612
Jarecki J., bazar mód, konfekcja damska i męska. (p. ogł. za tekstem str. 457, L. 2847).
Jaroszyńscy B-cia, zakład elektro-mechniczny. 1122
Jarosz W., Restauracja. 6296
Jarosz W., cukiernia, kawiarnia i skład win. 3018, 6303
Jaruszewski T., fabryka broni. 1095
Jarra M., fabryka wyrobów platerowych. 552
Jarzyński Adam, drukarnia i litografja. str. 165, L. 63
Jasiński K., zakład kotlarsko-mechaniczny. 634
„Jasło" Zakłady Przemysłowo-Naftowe. 204
„Jasiukiewicz" Zarząd dóbr Chodów. (p. ogł. za tekstem str. 236, L. 1650).
Jastrzębski S., Częstochowa. 4826
Jasiorowski J., Mogielnica. 6101
Jaskowski i Kotecki, Poznań-Rawicz. 5773
Jaski M., Piwiarnia. (p. ogł. za tekstem str. 435, L. 2558).
Jaszkowski Wł., Restauracja. (p. ogł. za tekstem str. 432, L. 2155).
Jasinowscy B-cia, biuro ekspedycyjno-transportowe. (p. ogł. za tekstem str. 462, L. 3014).
Jastrzębia, kopalnia rudy żelaznej. 208
Jasica W., Restauracja. (p. ogł. w tekście str. 239).
Jasnoch Br., I. V. Rhode Nast. (p. ogł. przed tekstem str. 253)
Jaschik i Schindler, urządzenia ogrzewań centralnych z zastosowaniem ciepła ubocznego. 5084
Jasinowscy B-cia, skręcalnia. 4133
Jaszczołt A., fabryka mebli. 3400
Jatka Nr. 13a, Sprzedaż mięsa. Brześć. 3079
Jaworski B. i Bielski Z., fabryka kotłów parowych. 631
Jaworzna i łom kamienia wapiennego. 41
Jaworznickie Komunalne Kopalnie Węgla. 161, 226
Jawa, fabryka cykorji. 2883
Jaworski A. inż., biuro i warsztaty eletkro - mechaniczne. 5191
Jawornica, skład generalny dla win. 6263
Jaworska J., Browar. 2759
Jaźdżewski M., oberża pod Złotym Lwem. (p. ogł. przed tekstem str. 256).
Jähner Oskar, farbiarnia ręczna. (p. ogł. za tekstem str. 466, L. 3061).
Jedność i Praca, fabryka maszyn rolniczych. 937
Jedność, młyn automatyczno-motorowy. 2371
„Jedność", Brześć. 5895
„Jedność", sklep polski. 7421
Jedwab H., młyn motorowy. 2184
„Jedność", Tow. zarobkowe i gospodarcze. 5872
„Jedność", Stowarzyszenie wytwórcze obuwia. 4258
Jehn A., Wieluń. 5891
Jelenkiewicz J., Dom ekspedycyjno-komisowy. 7102
Jelina I. S., fabryka bielizny kauczukowej. 4212
Jemieliste majątek, poczta Goworowo. (p. ogł. za tekstem str. 257, L. 1751).
Jeneralny reprez. angielskiej linji okrętowej Evalford Baltic Transports Ltd. Polska Agencja Morska i Handlowa. 7137
Jeneralna Reprezentacja najsławniejszej na świecie fabryki keksów. 3014
Jenike Bracia inż., wytwórnia dźwigników. 647
Jendrzej W., Zdrój Okocimski. 4879
Jentkiewicz i Szudziński, skład bławatów. 6567
Jenkner J., parowa fabryka wódek. 2647
Jerzy, kopalnia węgla. 138
Jerochim Brill, Białystok. (p. ogł. za tekstem str. 223, L. 1408).
Jerszt i Bartenbach, fabryka mydła i proszku mydlanego. 1880
Jerlecki F., Pabjanice. (p. ogł. przed tekstem str. 161, L. 502)
Jesionowski F., Łódź. 6131
Jesse A., Łódź. 6095
Jeszke L., Chełmno. 2660
Jesse Fr., pierwszorzędny hotel i restauracja. (p. ogł. za tekstem str. 466, L. 3051).
Jeske E., tartak i młyn parowy. (p. ogł. za tekstem str. 461, L. 2872).
Jezierski A. inż., fabryka maszyn rolniczych. 927
Jeziorański i Drzewiecki, Tow. Akc. Budowy Maszyn i Urządzeń Sanitarnych. 730
Jezierski K., Głowno. 6074
Jezierska Z., fabryka octu. 2696
Jeżewicz S., Łódź. 6024
Jeżewicz M., handel końmi. 68386
Jeżewski K. i S-ka, fabryka waty i kołder. 3950
Jeżewski H., fabryka samowarów spirytusowych i aparatów dezynfekcyjnych. 800
Jeżyński St., odlewnia czcionek i stereotypownia. 580
Jęczmiennik M. i Kane B-cia, tartak parowy. 3172
Jędrzejowski Z., biuro miernicze-geometryczne. 4954
Jędrzejczyk Piotr i S-ka, gremplarnia. 4143
Jędrzejewski J., Fabryka szczotek i pendzli. 4731
Jędrzejewski J., Wieluń. 6637
Jędrzejewscy B-cia, Lubień. 2327
Jędrzejewski Ed. i S-ka, fabryka wyrobów metalowych i zamków. 530
Joachimczyk M., nast. J. Rothstein, fabryka bielizny. 4241
Jodko A., skład win, wódek, likierów i towarów kolonjalnych (p. ogł. za tekstem str. 408, L. 585).
Joël Zygmunt i S-ka, Piotrków. 356, 847
John J., Tow. Akc. Fabryk Budowy Transmisyj, Maszyn i Odlewnia Żelaza. 381, 615, 721
Johenzon W., Włodzimierz Wołyński. 3159
Jolles i Herzberg, Barer i Haberstam, tartak parowy. 3276
Jordański D., garbarnia. 4655
Josse A., Notarjusz. (p. ogł. za tekstem str. 453, L. 2811).
Josem D., sklep manufaktury. 6602
Joz P., Lublin. 6462
Józef II, Reden, kopalnia węgla. 139
Józef, kopalnia galmanu. 227

Józef, zakład kamieniarsko-rzeźbiarski. 1235
Jubileusz, kopalnia nafty. 270
Jubiler, Turczyński A. 5439
Judelewicz M., Łódź. 6556
Judelewicz, Rosenblat, Stajkowski i S-ka, przędzalnia i tkalnia. 3626
Judski, Czarny i S-ka, młyn parowy. 2256
Juljusz, kopalnie węgla. 140
Julek, kopalnia węgla. 174
Junikiewicz R., młyn motorowy. 2385
Junger i Grubner, handel ziemiopłodów i artykułów spożywczych. 5816, 6230
Juno, fabryka paszy melasowej, suszarnia i wytwórnia artykułów pastewnych. 2455
Jurakowski Z., tkalnia wyrobów bawełnianych. 3476
Jurkowski B., Pierwsza Wielkopolska Fabryka Gwoździ i Drutu. 391
Jurkiewicz B-cia, fabryka artykułów bronzowniczych i galwanotechnicznych. 558
Jura Dominik, ślusarnia. 810
Juszkiewicz W., Łęczyca. 6030
Juszczyk J., Notarjusz (p. ogł. za tekstem str. 453, L. 2812).
Just Fr., fabryka oleju. 2861
Just P., sklep kolonjalny i drogerja. (p. ogł. za tekstem str. 456, L. 2836).
Just A. W., fabryka kafli. 1371
Juściński B., browar parowy. 2748
„Jutrzenka", Spółdzielnia Nauczycielska. (p. ogł. za tekstem str. 471, L. 3139).
Juta, fabryka worków i wyrobów jutowych. 3880
Jużwiak M., właściciel folwarku. (p. ogł. za tekstem str. 479, L. 3270).
Jüngster J., biuro techniczne. 5107
Jüttner i Bolek, przedsiębiorstwo budowlane. 5021

K

Kabat Cz., parowa mleczarnia (p. ogł. za tekstem str. 460, L 2863).
Kabak-Fein I. Ch., sklep kolonjalno-bakalejny i galanteryjny (p. ogł. za tekstem str. 467, L 368).
Kabak J. i M. Reicher, handel lasami i drzewem. 6418
Kabak i Rubinstein, statek parowy „Nadzieja". 6978
Kabacki A., Fabryka szelek, trykotaży i tasiem gumowych 4014
Kabat, Lederman i S-ka, Pomorska cegielnia. 1559
Kabel Polski, fabryka kabli i przewodników izolacyjnych. 1112
Kabel, fabryka przewodników elektrycznych. 1137
Kaczmarek A., pierwsza fabryka elementów. 1114
Kaczorowski A., fabryka maszyn i narzędzi rolniczych. 867
Kaczyński Z., sklep kolonjalny (p. ogł. za tekstem str. 379, L 1305).
Kac Z. i Lewit D., konfekcja warszawska gotowych damskich i męskch ubrań. 6474
Kac Sz. Z., handel bydłem. 6837
Kac F., Brześć n. B. 3082
Kac M. B., Prużany. 4821
Kacperski J., Warszawa. 6472
Kacman J., Słucki A. i Boruchowicz D., Hancewicze. 2186, 3138
Kac i Finkelkraub, fabryka nici. 3830
Kacnelson S. i I. Pines, Dom handlowy. 6552
Kaczmarek St., Fabryka masowych wyrobów z żelaza. 392
Kaczyński J. i Majeran M., krajowa wytwórnia kłódek. 417
„Kaczkowizna", dominjum. 4929
Kadeccy B-cia J. i S. i Ruina H. Dobrzyń. 3187
Kaden L. i G., fabryka wapna i kamieniołomy. 1187
Kadler H. i S-wie, wykończalnia i farbiarnia. 3919
Kadzielnia, Sp. Akc. Zakładów Przemysłowych, Eksploatacja marmuro-łomów i produkcja wapna. 35
Kagan K., Brześć. 5679
Kagan K. i S-ka, Ostrów. 2240
Kagan M., skład piwa (p. ogł. za tekstem str. 431, L. 2134
Kagan, Toruńczyk, Basiewicz S-ka, tkalnia mechaniczna bawełnianych wyrobów. 3749
Kahle i Cless Następca, materjały instalacyjne i aparaty elektryczne. 5153
Kahan L., Zamość. 2338
Kahane M. dr., adwokat krajowy. (p. ogł. w tekście str. 229).
Kahlbaum F., ekspedycja i transport. 7080
Kahne I. M. i S-ka, farbiarnia i karbonizacja. 3918
Kahn P., fabryka wag. 1083
Kahan M., drukarnia i litografja. str. 165, L. 82
Kaiserbrecht L., Łódź. 3886
Kajler A., Radom. (p. ogł. za tekstem str. 368, L. 2517).
Kalikstejn S., Lechczyn I. i Podorolski P., Pińsk. 6709
Kalinowski A., skład kolonjalny i żelaza. 7534
Kalkmergelwerke, fabryka wapna rolniczego. 1195
Kalk-, Sand- u. Kunsteinfabrik, fabr. cegły piasko-wapiennej i kamieni sztucznych. 1282
Kalotechnika, laboratorjum perfumeryjne. 1970
Kalisz, gazownia miejska. 1748
Kaliska fabryka chemiczna. 1684
Kaliska fabryka maszyn, Brokman J. inż. 851
Kaliski i M. Glücksmann, fabryka cygar. 3042
Kalle i S-ka, fabryka chemiczna 2127
Kalka, fabryka papierów chemicznych. 2100
Kaliniewicz Wł., notarjusz (p ogł. za tekstem str. 465, L. 3034).
Kaltgrad A. i A. Zerndt., tkalnia wełny. 3605
Kalisz M., zakłady elektrotechniczne. 1143
Kalinowski E., fabryka serów. 2468
„Kalinawa", majątek Muszynowski. (p. ogł. za tekstem str. 350, L. 2467).
Kaliski Syndykat Rolniczy, Kalisz. (p. ogł. za tekstem str. 329, L. 2346).
Kalina Br., Brześć. 6351
Kaliska Manufaktura Pluszu i Aksamitu, Kalisz. (p. ogł. za tekstem str. 400, L. 1596).
Kaliński A., Białystok. (p. ogł. za tekstem str. 385, L. 1362).
Kaletta J., Chojnice. 4790
Kałamajski St., Toruń. (p. ogł. za tekstem str. 390, L. 1440).
Kałowski I., Ozorków. 6861
Kałuszyński F., Biała-Podlaska. 6019
Kałużyńska E., restauracja Biały Bar. 6116
Kałuża Dr. i S-ka, fabryka lakierów, farb i przetworów chemicznych. 2007
Kałużniacki K. Mr., Apteka. (p. ogł. za tekstem str. 471, L 3142).
Kamiński I., fabryka korków. 3424
Kamiński J., fabryka nagrobków. (p. ogł. w tekście str. 193).
Kamieniec, majątek, Stokowski St. (p. ogł. za tekstem str. 475 L. 3198).
Kamasznik, Zilbersztajn. 4249
Kamiński J., Łódź. 6157
Kamieniecki M., Brześć n. B. 2944
Kamiński N. i A. i S-ka, Pułtusk. 2219
Kamiński J., Aleksandrów. (p. ogł. za tekstem str. 199, L. 1067).
Kamień, majątek, w. Lubelskie. 7541
Kamieński Z. W., przedsiębiorstwo budowlane. 5082
Kamiński J., fabryka nagrobków marmurowych i z sztucznego marmuru. 1271
Kamieniołomy Miast Galicyjskich. 6
Kamieniołomy Państwowe, Zagnańsk. 5
Kamieniołomy Sitkówka. 9
Kamsler H., fabr. drutu i gwoździ drucianych. 448
Kamioner H., skład win i wódek (p. ogł. za tekstem str. 430, L 2115
Kamionkowska Fabryka Smarów, Warszawa. 1772
Kamieniołomy wapienne w Ząbkowicach. 42
Kametz L., przedsiębiorstwo budowlane. 22
Kamsler Bracia, łom i wapielnia. 67
Kan S., handel win i wódek, sprzedaż wyrobów cukierniczych i tytoniowych (p. ogł za tekstem str. 392, L. 1475)
Kaner Ch., hurtownia tytoniowa. 5909
Kanarek M., fabryka maszyn i biuro techniczne. 658
Kandelsztejn, H. Skassa i J. Roman, Stachur.
Kanigowski W., Kopalnia kamienia wapiennego. 43
Kantorja, Zakłady chemiczne. 1854
Kaniewski R., drukarnia. str. 165, L. 85
Kantak i S-ka. (p. ogł. za tekstem str. 469, L. 3110).
Kantor zakupu zboża i mąki, Dr. Blumenfeld i S-ka. 5859
Kane B-cia i Jęczmiennik M., Wasilków. 3172
Kantor M., Gródek-Białostocki. 2344
Kanner, Sternschuss i Landes, Towarzyst. dla handlu wschodnio-zachodniego. 7140
Kanarek M., biuro techniczne dla budowy tartaków, młynów i cegielń. 5106.
Kantor eksportowo - importowy Tarnopol. 2555
Kantorowicz I. i S-ka, Łask. 2249
Kantor komisowo - ekspedycyjny. li. 393; 732
Kantor importowo - eksportowy artykułów przemysłu szwajcarskiego, Szwajcarski Związek wymiany towarów w Bernie. 7120
Kantor ekspedycyjno-komisowy, Feigin L. i S-ka. 7107
Kantor transportowo-ekspedycyjny „Północne Towarzystwo Transportowe". 7087
Kantor wyrobów mechanicznych maszyn i lokomotyw, Wachowski S. 5520
Kanczewscy Bracia, fabryka maszyn, odlewnia żelaza i meta- „Union". 7023
Kańczuga, Browar piwny (p. ogł za tekstem str. 457, L. 2846)
Kańka K., Składnica tytoniowa. (p. ogł. w tekście str. 215).
Kapłan O., skład win i wódek (p. ogł. za tekstem str. 404, L 555).
Kapusta W., młyn motorowy. 2403
Kapłan M., fabryka chustek wełnianych. 3644
Kapłan Sz. i S-wie, tkalnia mechaniczna. 3616
Kapeluszny E., garbarnia. 4653
Kapłan, Rubin i Modejowicz, garbarnia. 4647
Kapłan Ch., sklep win i wódek (p. ogł. za tekstem str. 409, L 595).
Kaplis N., sklep spożywczy (p ogł. za tekstem str. 414, L. 739).
Kapłański, handel win i wódek (p. ogł. za tekstem str. 370, L. 1155).
Kapłan A., sprzedaż towarów kolonjalnych (p. ogł. za tekstem str. 467, L. 3067).
Kapuściński, Domiński i S-ka, hurtownia papieru i materjałów piśmiennych. 6667
Kapłan D. L., hurtowy handel końmi. 6758
Kapłan M. i S-ka, młyn parowy. 2373
Kapelusz W., Brody. (p. ogł. za tekstem str. 429, L. 2109).
Kapłan B., Ajon I. i Epsztejn W., Wołkowysk. 2241
Kapłański Sz., Ciechanowice. 6500

Kapłan J., lekarz - dentysta. (p. ogł. w tekście str. 232).
Karo H. i Bułka A. M., młyn parowy. (p. ogł. w tekście str 207).
Karmazyn J. i S-ka, fabryka pluszu. 4037
Karlsegen, Katowickie Tow. A. dla Górnictwa i Huty Żelazne. 321
Karowski T. i Turowski A., wyroby tabaczne. 5911
Karcyniel N., Maciejów.
Karpf M., Handel towarów mieszanych i piekarnia. 2961; 6937
Karpf M., sklep galanter. 6619
Karbonizacja i farbiarnia, Kahne I. M. i S-ka. 3918
Kardoliński J., fabryka ogrodzeń drucianych i tkanin metalowych. 460
Karchowski R., Młynów, wojew. Łódzkie. (p. ogł. za tekstem
Karnicki Jan, łom kamienia wapiennego. 40
Karpiński Fr., Fabrykacja przetworów chemiczno-farmaceutycznych. 1952
Karasiński. Ortwein i S-ka, Fabryka maszyn i odlewnia. 399, 741
Karolówka, browar i fabryka słodu. 2749
Karmański i Iskra, fabryka farb i wyrobów chemicznych. 2017
Karłowski T., handel kolonjalny mąki, wym. zboża i artykułów pastewnych. (p. ogł. za tekstem str. 477, L. 3228).
Karmazyn S., Warszawa. 6471
Karpiński J., Stachurski J. i S-ka. Radom. 5960
Karlikowski Z., skład win i wódek. (p. ogł. przed tekstem str. 251).
Karoff O., fabryka rękawiczek. 4307
Karpowicz Fr., wydawn. map, kalendarzy, pocztówek, gier i t. p. 4577
Karrach J., handel cegieł ogniotrwałych i cementu. 5575
Karra M., restauracja (p. ogł. za tekstem str. 448, L. 2770).
Karbowski J., zakład kamieniarsko-rzeźbiarski. 1235
Kardaszyński, Zakład bronzowniczo-galwaniczny. 581
Karpalit, skład papieru. 6655
Karwowski S., dom handlowo-rolniczy. 5391, 5480, 5552, 5818, 6370
Karpacki Bank Naftowy, Nadwórna. 7266
Karbowicz Leon, Restauracja 6205
Karśnicki, majątek „Majków". (p. ogł. za tekstem str. 350, L. 2468).
Karmen, fabryka wódek, Święciany. 2578
Karol Bartke Sp. Akc., Tomaszów - Mazow. 3527
Kaszub K., Bau W. i Kryłowiecki L., Łódź. 3534
Kaszub K., Bau W. i Kryłowiecki L., Łódź. 3534
Kasa Oszczędności miasta Tarnopola. 7251
Kasa Przemysłowców i Rolników Lubelskich, Lublin. 7216
Kasriel K., Wieluń. 6507
Kasprowicz, Lenczewski B. i S-ka. 1225
Kasch P., hurtowy skład papierosów. 5916
Kasperowicz K., inż. elektr. i dr. fil. 4946
Kasprowicz W. A., fabryka instrumentów chirurgicznych gumowych. 1087
Kasprowicz B., fabryka likierów, wódek i t. p. 2633
Kasprzak W., sklep kolonjalny (p. ogł. za tekstem str. 435, L. 2551).
Kasprzycki W., Parowa fabryka mydeł toaletowych, perfum i kosmetyków. 1946
Kasprzykiewicz S., drukarnia. str. 165, L. 88
Katzbach J., sklep bławatny. (p. ogł. za tekstem str. 471, L 3137).
Katznera Natana Synowie, hurtowy skład śledzi, sardynek i konserw rybnych. (p. ogł. za tekstem str. 470, L. 3111).
Kaszarnia (młyn motorowy) Kzyszkiewicz M. 2247
Kąśnia Dolna, zarząd dóbr i lasów. 7538
Katz J. i St. Prusicki, hurtowy skład papieru. 6642
Katowicki Bank Związk. 7271
Katowickie Towarzystwo Naftowe Sp. Akc. 1767
Katolicka Spółdzielnia Spożywców w Kolnie. (p. ogł. za tekstem str. 268, L. 1816).
Katzbach H., handel żelaza i skład nafty. 7494
Katowicka Spółka Akcyjna dla Górnictwa i Hutnictwa. 102, 507, 1533, 3181, 4848
Katzengold I. i Richter G., Będzin. 1835, 6440
Katagener I., sklep towarów mieszanych. (p. ogł. w tekście str. 239).
Katz L. i S-ka, fabryka nici i sznurowadeł. 3834
Katz K. i Nadel S., fabryka narzędzi wiertniczych. 1086
Katarzyna, huta żelazna. 323
Katz J., Pracownia wyrobów trykotowych. 4011
Katowicka fabryka materjałów opatrunkowych i artykułów dla chorych „Sanitas". 1936
Katz L., Kopalnia ropy naftowej Oceania A. i B. 282
Katz M., kopalnia kamieni. 11
Katolicka wydawnicza spółka drukarnia. str. 165, L. 59
Kaufel i Winter, tartak parowy. 3201
Kau M., Piwiarnia. 6151
Kaufman L. i Aberdam Ch., sprzedaż skór wyprawnych. 6775
Kaufman W., sprzedaż szkła i porcelany. 5567
Kauczuk, fabryka i sprzedaż artykułów gumowych i pokrewnych. 4055
Kauczuk, fabryka artykułów gumowych. 2113
Kawiarnia „Wiedeńska", Błocki Fr. 6125
Kawiarnia i cukiernia „Świtezianka", Wilno. 3005
Kawecki K., Dom rolniczo-handlowy, Tomaszów - Mazowiecki. (p. ogł. za tekstem str. 382, L. 1195).
Kawenoki S., Łódź. 6483
Kawecki T. (p. ogł. przed tekst. str. 249).
Kawiarnia wiedeńska z restauracją i hotelem, Rozenberg J.. 6052
Kawiarnia i restauracji, Renaissance. 6083
Kawiarnia, Warszawa. 6112.
Kawiarnia Imperial. 6114
Kawiarnia Pierwszorzędna „Roma". 6126
Kaweberg i Brandes, drukarnia. 7580
Kawior I., handel ziemiopłodami. 5829
Kaweberg K. i Brandes L., drukarnia. 4480
Kawiarnia i Cukiernia, A. Paetz. 3011
(Kawiarnia-Restauracja „Tivoli", 6262
Kawiarnia i Cukiernia, Hutmamacher O. 6121
Kawior J., Zambrów. 6574
Kawiński E., Notarjusz. (p. ogł. w tekście str. 180).
Kawka F., młyn wodny. 2329
Kaysiewicz i S-ka, dom rolniczo-handlowy. 6941
Kazikowski A., sklep kolonjalny (p. ogł. za tekstem str. 379, L 1307
Kaźmierczak W., Kościan. 5797
Kaźmierski A. i S-ka, Chojnice. 2547
Kąpiele Centralne, Łódź. 5096
Kegel J., fabryka maszyn rolniczych i odlewnia żelaza. 901
Kehlson i Brzeziński, browar 2750
Keh i Braw, skład wódek i piwa. 6293
Keilich G., Łódź. 2659, 2710
Keilich i Golda, farbiarnia. 3917
Keilsohn A., browar. 2745
Keilich B-cia, browar. 2758
Keins S. J., fabryka mebli (p. ogł za tekstem str. 457, L. 2845)
Kellesz, Aleksandrów - Kujawski. 3087
Keller K., Augustów. 2971
Kelmanowicz B. A. i M. Kohn ‚Mars' w Warszawie. 1472
Keller A. i Gencevich S., fabryka wstążek. 3859
Keller E., farbiarnia. 3930
Keller O., fabryka pasty do obuwia, smarów i czernidła. 2061
Kelhoffera I. Apteka pod Gwiazdą. (p. ogł. za tekstem str 474, L. 3175).
Kempner St., papiery i materjały piśmienne. 6649
Kempiński M. i N. Dawidowicz młyn motorowy. 2283
Kempner L., drukarnia. str. 165 L. 70
Kenitz W., Warszawska fabryka wyrobów ołowianych i cynowych. 582
Kenigsberg A., Głowiński J. J i S-ka, młyn kupiecki. 2310
Kerger R., magazyn obuwia. 6813
Kern i S-ka, Kraków. 5465
Kerbel L., Wierzbnik. 6316
Kernbaum A., wykończalnia i farbiarnia. 3916
Keramos, fabryka wyrobów ceramicznych. 1337
Kerman Bracia, handel win, wódek i likierów (p. ogł. za tekstem str. 62, L. 327).
Kerger L., farbiarnia i chemiczna Pralnia. 4345
Kerchner P., warsztat ślusarsko-mechaniczny. 806
Kerth H., fabryka kafli. 1290
Kestelski I., Inowrocław. (p. ogł. za tekstem str. 417, L. 1921).
Kestenberg B-cia, Lublin. 6632
Kestenberg J., Tow. Akc. wyrobów bawełnianych. 3467
Kessla, Katowice. 6038
Kessler L., fabryka wyrobów dzianych. 3997
Keslina H. D., magazyn maszyn do szycia, rowerów, gramofonów, instrumentów muzycznych i wszystkich do nich narzędzi (p. ogł. za tekstem str 459, L. 2994).
Kesłowicz J., drobny handel towarami mieszanemi. 6938 str. 453, L. 2808).
Kędzierski W., Lubień. (p. ogł. za tekstem str. 432, L. 2153).
Kędzierski, handel win i wódek (p. ogł. za tekstem str. 58, L. 275).
Kępińska olejarnia i fabryka pokostu, Wilaszek i Zimowski 2041
Kępno, gazownia. 1754
Kępińskie młyny parowe, Kępno. 2399
Kępiński St., tartak. 3278
Kibel A., fabryka cykorji. 2886
Kibitz Leon dr., lekarz miejski w Mościskach.
Kiczka Wł., Strzelnica, restauracja, kawiarnia i cukiernia. 7554
Kickbusch R., T. z o. p., Inowrocław. 5374
Kiełpińska, fabryka cegły piaskowej. 1276
Kieleckie kamieniołomy rządowe, Żegnańsk. 44
Kielecka Odlewnia, Kielce. 394
Kieskiewicz J., skład win i wódek (p. ogł. za tekstem str. 430 L. 2122).
Kielmanowski S., handel win wódek (p. ogł. za tekstem str 369, L. 1122).
Kiersz, majątek dra J. Klasnera. 7448
Kiełpsz J. i S-ka, garbarnia. 4684
Kielecki Syndykat Roln., Kielce. 5815
Kiełbasiński R., Łódź. 6176
Kieszkowski F., Chodecz. (p. ogł. za tekstem str. 420, L. 1967).
Kiersztejn J., Jędrzejów. 333
Kijewski, Scholtze i Sp., fabryka chemiczna. 1678
Kijewo, Grodzieckie T-wo Kopalń Węgla i zakładów przemysłowych. 45
Kijasa H., apteka pod Gwiazdą. 5745
Kilimkarskie zakłady, przędzalnia wełny, farbowanie przędzy i wyrób kilimów i makat. 3779
Kilim, Sp. z o. p., Zakopane. 4033
Kilof, przedsiębiorstwo robót publicznych. 5078.
Kimmelman O., Apteka pod Czarnym Orłem. (p. ogł. w tekście str. 180).
Kino Sfinks, Sosnowiec. 4909
Kindler H., cegielnia parowa 1648

Kinzler R. i S-ka, wykończalnia zarobkowa towarów bawełnianych. 3934
Kiniorski M., Dominjum Suchodębie. (p. ogł. za tekstem str 470, L. 3123).
Kinderman J., Zakłady Przemysłu Bawełnianego. 3505
Kin, Kominkowski, Berent S-ka, młyn motorowy. 2292
Kindler J., fabryka mydła. 1872
Kino-Variete „Apollo", dyr. Kucz Józef. 4849
Kinstler W. M., fabryka szpulek papierowych. 4461
Kino-Teatr „Luna". 4801
Kino-Teatr Kasyno, Warszawa. 4769
Kino Oaza, Skierniewice. 4768
Kiperwasser A., młyn parowy. 2407
Kiperman M., Brześć n. B. 5680
Kirchner M., maślarnia. 2490
Kirsch S., Cegielnia maszynowa. 1587
Kirszenbaum Riwka, garbarnia. 4687
Kirstein A., fabryka mebli. (p. ogł. w tekście str. 253).
Kirschner J., sprzedaż mebli. 6413
Kirszenbaum M., tartak. 3285
Kirsch A., Łódź. 6156
Kirszenbaum, Cukier i S-ka, Grójec. 2221
Kisilewski Wład. i S-ka, drukarnia. 4485
Kisielewski A., notarjusz. (p. ogł. w tekście str. 235).
Kiwajko A. J., Wysokie-Mazow. (p. ogł. za tekstem str. 386, L. 1386).
Klara, kopalnia węgla brunatn. 181
Klajnert H., handel win i wódek (p. ogł. za tekstem str. 381 L. 1294).
Klara, pracownia kapeluszy. 4204
Klaudjusz, kopalnia ropy naftowej. 299
Klawir Ch., olejarnia. 2853
Klawe A., fabryka hebli. 1078
Klarmann E., fabryka wyrobów betonowych. 1292
Klahr S., fabryka szczotek. 4740
Klammer O., hurtownia rowerów, maszyn do szycia i pisania, centrfug gramofonów i narzędzi. 5496
Klabecki J., skład żelaza, artykułów żelaznych i biuro techniczne. 5510
Klasztor O. O. Kapucynów, Rozwadów nad Sanem.
Klasztor Ks. Jezuitów, Nowy-Sącz. (p. ogł. przed tekstem str. 88, L. 235).
Klauzner H., Troki. 6522
Klawe W. i Nowakowski Z., Toruń. (p. ogł. za tekstem str. 390, L. 1437).
Klajman J. i S-ka, Ożarów. 2303
Kleiner M., młyn elektro-walcowy. 2384
Kleniewski J. fabryka koszyków 3441
Kleiman Z., drzewo. 6415
Klejn Ed. i S-ka, fabryka chemiczna. 1680
Klein M., Leszno. 6449
Kleinbaum S. i Lichtenstein D., Radzyń Podlaski. (p. ogł. za tekstem str. 109, L. 490).
Kleinbahn Schlesische, Katowice. 7010
Klepfisz J. i S-ka, Pensjonat. 4829
Kleski A. dr., fabryka rur betonowych i kamienia sztucznego. 1302
Klepacki Wł., inż., Ostrów. 1513
Klejn St. i S-ka, Łowicz. 6975
Klein N., Brześć n. B. 2818
Klepaczka i Natalin, fabryka tektóry. 7507
Klein T., handel skór. 7548
Kleiman S., warsztaty elektromechaniczne. 5174
Klewin i Sienkiewicz, biuro techniczne. 5511
Klemensów, cukrownia. 2787
Klebowski i Ziem, torfiarnia. 183
Kleiner J., fabryka odlewów żelaznych. 433
Klepacki W. i Głowacki T., kopalnie glinek ogniotrwałych. 74.
Kleinberg, Langer, Feldbaum i S-ka, Sosnowiecki młyn elektro - walcowy. 2383
Klein M., skład towarów korzennych (p. ogł. za tekstem str 377, L. 1241).
Klepfisz J., sprzedaż produktów naftowych i towarów kolonjalnych (p. ogł. za tekstem str 369, L. 1112).
Kleinberger J., fabryka stolarska (p. ogł. za tekstem str. 480, L 3285).
Klemphan G., introligatornia 4412
Kleczewski M. i S-ka, farbiarnia i wykończalnia tkanin wełnianych i półwełnianych. 3925
Kleniewski W., cegielnia. 1600
Klęczany, Małopolskie Tow. dla przemysłu naftowego. 1834
Klinger D., sprzedaż szkła i porcelany. 5616
Klimonda J., fabryka klisz drukarskich. 4545
Klimek Br., interes zbożowy. 7465
Klimczak Cz., restauracja (p. ogł za tekstem str. 424, L. 2023)
Kliszyński W., skład mebli. (p ogł. za tekstem str. 477, L 3231).
Klinker, Fabryka wyrobów ceramicznych. 1345
Klingsberg S., piec wapienny 1217
Klinger E., farbiarnia wełny i płótna. 3914
Kliche E., fabryka cygar. 3054
Klimek i S-ka. laboratorjum „Alchemja". 2132
Kling B., Brody. 2334
Klimczak St., Gomulice. (p. ogł. za tekstem str. 394, L. 1500).
Klinge i Schulz, Łódź. 3850
Kłotz Br. i Malarek, fabryka haftów. 4076
Kloze K., Pabjanice. (p. ogł. za tekstem str. 450, L. 2918).
Klotz J., tartak. 3284
Klóskowski Apolinary, skład papieru. 6681
Klucze, fabryka portland-cementu. 1179
Kluge G. i W. Trejmark, fabryka wykończania wiejskiego sukna. 3896
Kluk Mojżesz, przędzalnia mechaniczna. 3710
Klurman A. i D. i Segał D., sklep towarów kolonjalno-spożywczych. 6257
Klusik K., Kopalnia ropy naftowej Charitas. 283
Kluka J., cegielnia parowa i młyn. 1611
Kludman N., handel zbożem. 5878
Klüpfel, Frölich i Stephan, Sp. Akc. dla budowy maszyn i urządzeń górniczych. 711
Kłaczkowska Z., restauracja (p ogł. za tekstem str. 439, L 2621).
Kłopocieński M. i S-ka, Raciąż-Płocki. 2314
Kołakowski W. i Czerniak L., dom handlowy. 5394, 5554, 6240, 6924
Kłosowski J., skład papieru. 6665
Kłobukowski W. P. dr., inż.-chem., fabryka urządzeń sanitarnych i biuro techniczne. 5117.
Kłomnicka fabryka cykorji. 2911
Kłossowicz Cz., fabryka surogatów kawy słodowej. 2900
Kłodecki Z., sklep tabaczny. 5915
Kłyciński M., Ostrołęka. 2268
Kmak St., cegielnia. 1588
Kmieć, Spółdzielnia rolniczo-handlowa. 6948
Knauer F., fabryka derek. 3638
Knaster M. Ch., Młyn motorowy. (p. ogł. w tekście str. 222).
Knajster Ch.j handel win i wódek (p. ogł. za tekstem str. 408 L. 594).
Knopiński Ign., mistrz rzeźnicki. (p. og. za tekstem str. 478 L. 3244).
Knopf i Davis, skład towarów kolonjalnych i spirytualji. (p. ogł. przed tekstem str. 256).
Knopfloch J. J., garbarnia. 4680
Knorpel A. i S-ka, Ostrów-Maz. 2575
Knorpel D., handel win i wódek (p. ogł. za tekstem str. 431, L 2131).
Knopiński i Białoborski, przedsiębiorstwo handlowe. 1216
Knyszyńscy Aron, Mozes i Jakób, mechaniczna przędzalnia i tkalnia. 3662
Koblewski i Chojnacki, Gomulice. (p. ogł. za tekstem str. 389, L. 1413).
Kobylepole, Inowrocław. 2719
Kobylniki, majątek, Potworowski A. (p. ogł. za tekstem str. 350, L. 2469).
Kobold P., szlifiernia szkła i fabryka ram i przedsiębiorstwo szklarskie. 1452
Kobus P., restauracja (p. ogł. za tekstem str. 416, L. 655).
Kobyla Góra, kopalnia rudy żelaznej. 209
Kobylańscy Bracia, fabryka wyrobów stalowych ostrych. 1066
Kober D. i B. Warszawski, tartak parowy. 3167
Kochanowski i S-ka, fabryka narzędzi chirurgicznych, dentystycznych i wyrobów nożowniczych. 1100
Kochanowski S., Krug B., Babiński R. i Jodłowski A., fabryka narzędzi chirurgicznych. 1090
Koczorowicz A. i S-ka, Dom Rolniczo - Handlowy. (p. ogł. za tekstem str. 477, L. 3230).
Koczorowski W., Hotel i Restauracja. (p. ogł. za tekstem str 479, L. 3263).
Kocjan T., handel kolonjalny. (p. ogł. w tekście str. 241).
Kociński O. i inż. Hauk, zakład wyrobów metalowych i biuro instalacyjne. 669
Kochanowicz, Sachnowski i S-ka fabryka lakierów i farb Tow Nobiles. 1990
Kochanowski B., geometra, biuro pomiarów. 4964
Kochanowski St., geometra, biuro pomiarów. 4956
Kochman Sz. i Syn, Łask. 2420
Kocks i S-ka, Katowice. 5399
Kocent i Goździewicz, fabryka papy. 1493
Kochanowski F. i S-ka, dom handlowy. 5935
Kociołkiewicz A. i S-ka, fabryka smarów, olejów i pokostów 2043
Kochen P., handel win i wódek (p. ogł. za tekstem str. 371, L. 1205).
Koetz H., Nast., Mikołów. (p. ogł. za tekstem str. 359, L. 2499).
Koetz K. Nachfolger, fabryka maszyn i kotłów parowych, odlewnia żelaza. 378, 612, 716, 953
Koehler R., inż., przedsiębiorstwo budowlane. 5010
Koerpel Gebr., młyn parowy. (p ogł. za tekstem str. 479, L 3257).
Kogasz sklep spożywczy (p. ogł. za tekstem str. 61, L. 306).
Kogan L., Sz. Barciński i S. Cukier, przędzalnia wełny. 3672
Kohn S., tkalnia rozdawnicza 4121
Kohn J., drukarnia i litografja 4504
Kohn M. i Kelmanowicz B. A. ‚Mars' w Warszawie. 1472
Kohn Sz., Praszka. 6495
Kohn Markus Tow. Akc. Przemysłowe, Łódź. 4782
Kohane R., Katowice. 6561
Koh A., handel bydłem. 6740
Kohane i Scheier, hurtownia zegarmistrzowsko - jubilerska. 5477
Kohane Hirsch, sklep kolonjalny. (p. ogł. za tekstem str 472, L. 3149).
Kohn Z. i Synowie, garbarnia. 4648
Koischwitz K., Łódź. 4813
Kokocha K. i Bogusiewicz M. młyn parowy. (p. ogł. za tekstem str. 477, L. 3224).
Koktysz J., handel win i wódek (p. ogł. za tekstem str. 462, L 3012).
Kokos, Laboratorjum Przemysłu Chemicznego. 2139
Koks J., farbiarnia bawełny i wełny. 3915
Kolber L., fabryka wyrobów betonowych. 1300
Kollar B-cia, Rybnik. 4315
Kollinger O., towarzystwo elektrotechniczne „Sinus". 1113

Kolejarz Wschodni, handel wódek i likierów. 6258
Kolitowskiego H. SS-rów apteka. 5635
Kolwas J., Grójec. 5444
Kollontay Erich A., Katowice - Brynów. 1845
Kolko B., dom handlowo-ekspedycyjny. 7051
Koliński Ch., skład desek. (p. ogł. w tekście str. 221).
Koloryt, fabryka chemiczna 2049
Kolskie przedsiębiorstwo asfaltowe i fabryka tektury smołowcowej. 1474 i 6069
Kołtoniak I., zakład elektrotechniczny. 1141
Kołodziejski Cz., fabryka kłódek i wyrobów metalowych. 484
Kołomyjska fabryka papieru, Miziewicz i Hammer. 4382
Kołacz Wł., młyn motorowy. 7475
Kołodny O., Stolin. 3137
Kołtuński E., Restauracja. 5996
Kołodny, piekarnia, Pińsk. 2917
Kołodziejski M., właśc. majątku „Kraków", Błaszki. (p. ogł. za tekstem str. 329, L. 2348).
Kołomyjec Jan, restauracja (p ogł. za tekstem str. 380, L 1286).
Kołenki J., fabryka narzędzi rolniczych. 919
Kołomyja, gazownia miejska 1720
Komorowski W., specjalna fabr. żyrandoli elektr. 583
Komichau G., fabryka sukna 3712
Komarnicki W., Łagiewski T. i S-ka, biuro techniczno - handlowe. 5135
Komisyjny skład i sprzedaż zboża, Breier M. 5828
Komisowo - Handlowa „Spółka". Olkusz. 5320, 5423, 6318, 6842
Komunalny Bank Kredytowy, Poznań. 7280
Komarski i Łęcki, Kępno. 5811
„Komercja", międzynarodowe przedsiębiorstwo przewozowe. 7043
Komedant Sz., skład sukna i towarów manufakturowych. 6595
Komorowski hr. St., wyrób mebli koszykowych. 3435
Komderak E., restauracja (p. ogł za tekstem str. 373, L. 1169)
Komada J., restauracja (p. ogł za tekstem str. 447, L. 2743)
Komraus i S-ka, hurtownia towarów kolonjalnych i artykułów spożywczych (p. ogł. za tekstem str. 464, L. 2899).
Komendziński J. K. O. J., fabryka cygar i papierosów. 3045
Komowski N., skład apteczny. (p. ogł. w tekście str. 193).
Kompert L. i Łopaciński M., Pierwsza Wielkopolska fabryka trumien metalowych i wyrobów blaszanych. 785
Konieczny J., fabryka maszyn i narzędzi. 1061
Koncern naftowy „Premier" Polska naftowa Sp. Akc. 7387
Konopiński T. L., fabryka lamp i okuć dla stolarzy. 565
Koncesjonowany zakład elektrotechniczny, Wilner M. inż 5149
Koniewicz A., zakład koszykarski. 3437
Koncesjonowane przedsiębiorstwo elektrotechniczne, Weikert i Braun. 5146
Konaszewicz T. i S-ka, fabryka obuwia. 4261
Konfekcja damska i dziecięca Goldberg H. 6501
Kon M., biuro elktrotechniczne. 5508
Konieczny St., Leszno. 4172
Konopacki i S-ka. 3295
Koniecpolska Walcownia Miedzi w Koniecpolu. 504
Konciel A., Prużany. 2289, 3174
Konarski B., Nowy-Dwór. 5697
Konieczny W., fabryka ram otem. 3397
Konarski L., fabryka zabawek. 4295
Konfekcja i galanterja, Siedlecki D. 6551
Konfekcja męska, damska i dziecięca „Polczester". 6499
Konieczny M., apteka. (p. ogł. w tekście str. 236).
Kondracki St., handel win i wódek (p. goł. za tekstem str. 420 L. 1960).
Konarzewski J., handel win i towarów kolonjalnych (p. ogł za tekstem str. 370, L. 1153)
Kondracki E., (p. ogł. za tekstem str. 467, L. 3072).
Kontakt, Zakłady chemiczne. 1779
Konstanty, huta cynkowa. 545.
Konstancja, fabryka cukru i rafinerje. 2807
Konopie, fabryka wyrobów tkackich i powroźniczych. 4167
Kon J., tartak. 3274
Kończak i Wiatrolik, fabryka likierów. 2587
Kończak W., hurtowy i detaliczny skład cygar. 5931
Kooperatywa rolniczo-rolna, Radomska S-ka. 5842
Kopalnie dolomitu i materjałów ziemnych, Zegnańskie Doły. 34.
Koplewicz G., browar Luksemburg. 2741
Kopciński J., fabryka sukna i przędzalnia. 3754
Kopp W., farbiarnia i chemiczna pralnia. 4339
Kopniak T., handel win i wódek (p. ogł. za tekstem str. 371, L 1211).
Kopecki A., fabryka wódek i likierów, wytwórnia octu (p. ogł za tekstem str. 454, L.2941).
Kopeld M., handel win i wódek (p. ogł. za tekstem str. 467, L 3069).
Kopecki A., fabryka octu. 2676
Kopyta J., dom gospodarsko-szynkarski. 4912
Kopacz B., Notarjusz, Mielec. (p. ogł. za tekstem str. 455, L. 2964).
Kopczyński J. i S-ka, przedsiębiorstwo wiercenia studzien, zakładanie wodociągów i fabryka pomp. 5132
Kopciowski, Wojtiński i Bezbroda, Łódź. 3515
Koplowicz K., Szczekociny. 2178
Koplowicz K., Będzin. 6525
Kopelzon K. i Rajzman M., Luboml. 2591
Kopel N., Łódź. 3529
Kopański M., budowniczy. (p ogł. za tekstem str. 476, L 3216).
Kopydłowski L., zakład bednarski. 3349
Kopalnia czerw. Piasków, Lewański L. 12
Kopalnia dolomitu Bukowno. 70
Kopalnia dolomitu Ząbkowice 71
Kopalnie gliny, Ćmielów. 75
Kopalnia gliny Grzembienice, A Jankowski. 76
Kopalnia gliny Niekłań. 78
Kopalnia galmanu Ulisses. 229
Kopalnia galmanu Józef. 227
Kopalnia gipsu Sędziejowice. 91
Kopalnia gipsu Stawiany. 92
Kopalnia gipsu Chołcza. 89
Kopalnia gliny białej Nieświń. 79
Kopalnia gliny, Nowa-Góra. 80
Kopalnia gliny Ogrodzieniec. 81
Kopalnia gliny Parszów. 82
Kopalnia gliny Rozwady. 83
Kopalnia gliny ogniotrwałej Sielec. 84
Kopalnie gipsu szklistego, L. Wertheim. 87
Kopalnie kamienia szydłowieckiego Irena. 10
Kopalnia kruszcu, ołowiu i cynku „Matylda". 221
Kopalnia kamieni, I. Szarfharc. 15
Kopalnia kamienia szydłowieckiego, Rzeszowski A. 13
Kopalnia kamienia czerwonego „Wąchock". 27
Kopalnia kamienia wapiennego Pereświt. 52
Kopalnia kamienia wapiennego Sitkówka. 57
Kopalnia kamienia wapiennego Łazy. 46
Kopalnia kamienia wapiennego Łośnice. 47
Kopalnia kamienia wapiennego Marylin. 48
Kopalnia nafty Bitsem. 294
Kopalnia nafty Zgoda. 295
Kopalnia nafty Mary. 296
Kopalnia nafty Dym. 278
Kopalnia nafty Aba. 266
Kopalnia nafty Jubileusz. 270
Kopalnia nafty Marjan. 271
Kopalnia nafty Pax. 273
Kopalnia nafty Charlotta. 274
Kopalnia nafty Debra. 276
Kopalnie nafty, Chłopska Nafta. 244
Kopalnie nafty, Szymborskie Tow. Naftowe. 260
Kopalnia nafyt. Mantzke i S-ka. 258
Kopalnia nafty Syrjusz. 285
Kopalnia nafty Henrietta. 286
Kopalnia nafty Mozola. 288
Kopalnia nafty Warszawa. 292
Kopalnia nafty Spitzmann Bracia. 291
Kopalnia nafty „Fanto". 232
Kopalnia nafty „Vinibus". 231, 1762
Kopalnia ochry Fidor. 85
Kopalnia ochry Nieświń. 86
Kopalnia ochry Przysucha. 73
Kopalnia piaskowca „Rogów". 27
Kopalnia „Pinczów". 26
Kopalnia ropy naftowej Wilno. 289
Kopalnia ropy naftowej Kraków. 281
Kopalnia ropy naftowej Szczęść Boże. 293
Kopalnia rudy żelaznej Jastrzębia. 208
Kopalnia ropy naftowej Kley. 284
Kopalnia ropy naftowej Ginsel-Perutz. 290
Kopalnia rudy żelaznej Łazienki. 211
Kopalnia rudy żelaznej Ludwików. 210
Kopalnia rudy żelaznej Ostrocin. 213
Kopalnia rudy żelaznej Parczów. 214
Kopalnia rudy żelaznej Piekło. 215
Kopalnia rudy żelaznej Podlasie. 216
Kopalnia rudy żelaznej Pilawa. 217
Kopalnia rudy żelaznej Rudniki. 218
Kopalnia rudy żelaznej Stara Góra. 219
Kopalnia rudy żelaznej Nadwyprawy. 212
Kopalnia ropy naftowej Ekwiwalent. 253
Kopalnia ropy naftowej Gizela. 254
Kopalnie ropy naftowej Zagórz. 263
Kopalnie ropy naftowej. Uryckiej Spółki dla Przemysłu Naftowego. 261
Kopalnia ropy naftowej. Pereprostyńska S-ka Naftowa. 259
Kopalnia ropy naftowej, Zuckerberg i S-ka. 264
Kopalnia ropy naftowej Grabownica. 255
Kopalnie ropy naftowej Libusza. 257
Kopalnia ropy naftowej Rosa. 297
Kopalnia ropy naftowej Fanny. 279
Kopalnia ropy naftowej Talizman. 277
Kopalnia rudy żelaznej Czarny las. 207
Kopalnia rudy żelaznej Biała-Góra. 206
Kopalnia rudy żelaznej Anna i Irena. 205
Kopalnia rudy żelaznej Wiesław. 220
Kopalnia rudy żelaznej Mieszała. 200
Kopalnia rudy żelaznej Młynek. 201
Kopalnia rudy żelaznej Perłowa. 202
Kopalnia rudy żelaznej Konopiska. 199
Kopalnia rudy żelaznej Walenty. 203
Kopalnia rudy żelaznej Aleksander. 195
Kopalnia rudy żelaznej Bargły. 196
Kopalnia rudy żelaznej Jaroszowice. 197
Kopalnia rudy żelaznej Kamienica Polska. 198
Kopalnia rudy żelaznej, S Bloch. 188
Kopalnia soli fabryka sody Mątwy. 310

Kopalnia siarki Posądza. 90
Kopalnia torfu, Bąk i S-ka. 184
Kopalnie węgla i huta cynku, Książę Donnersmarck na Świerklańcu-Neudeck, Hrabia Kraft Henckel Donnersmarck na Eeptach. 108, 512
Kopalnie Węgla i zakłady przemysłowe, Gwarectwo „Hrabia Renard". 112, 319
Kopalnia węgla spółki handlowej w Glińsku. 180
Kopalnia węgla Alwina I. 127
Kopalnia węgla Andrzej. 128
Kopalnia węgla Andrzej. 115
Kopalnia węgla Antoni. 116
Kopalnia węgla Artur. 129
Kopalnia węgla Barbara. 162
Kopalnia węgla Bolesław. 171
Kopalnia węgla Bory. 130
Kopalnia węgla Eminencja. 107
Kopalnia węgla Feliks. 163
Kopalnia węgla Fortuna. 132
Kopalnia węgla Grodziec I. 133
Kopalnia węgla Gustaw. 134
Kopalnia węgla Halina. 119
Kopalnia węgla Helena. 135
Kopalnia węgla Hieronim. 164
Kopalnia węgla Irena. 165
Kopalnia węgla Ignacy. 136
Kopalnia węgla Janina. 137.
Kopalnia węgla Jerzy. 138
Kopalnia węgla Józef II Reden. 139
Kopalnia węgla Jarosław. 166
Kopalnia węgla Julek. 174
Kopalnie węgla Juljusz. 140
Kopalnia węgla Kamilla. 141
Kopalnie węgla Karol. 105
Kopalnia węgla Kazimierz. 142
Kopalnia węgla Kmita. 143
Kopalnia węgla Kołłątaj.. 144
Kopalnia węgla Krystyna. 145
Kopalnia węgla Lech. 167
Kopalnia węgla Lilit. 146
Kopalnia węgla Łazy. 175
Kopalnia węgla Łoświce. 176
Kopalnia węgla Mars. 147
Kopalnia węgla Nierada. 177
Kopalnia węgla Niwa. 148
Kopalnia węgla Orion. 149
Kopalnia węgla Paryż-Koszelew. 150
Kopalnia węgla Saturin. 151
Kopalnia węgla Sobieski. 152
Kopalnia węgla Spytkowice. 172
Kopalnia węgla Stanisław. 153
Kopalnia węgla Staszic. 154
Kopalnia węgla Teodor. 155
Kopalnia węgla Ulanda. 168
Kopalnia węgla Wańczyków. 169
Kopalnia węgla Wanda. 173
Kopalnia węgla Wiktor. 158
Kopalnia węgla Władysław. 159
Kopalnia węgla Wysoka. 178
Kopalnia węgla Zdzisław. 170
Kopalnia węgla Zygmunt. 179
Korn M., Piwiarnia, Zastępstwo Okocimskie (p. ogł. w tekście str. 218).
Kordos Wł., biuro wiertnicze. 5060
Kornberg I., handel win i wódek (p. ogł. za tekstem str. 398, L. 1569).
Korso, Laboratorjum Chemiczne. 2140
Korwinow, Tow. Akc. Zakładów Ceramicznych. 1338
Korolczuk J., zakład kefirowy. 2484
Korer K., przedsiębiorstwo robót żelaznych. 643
Koronowska fabryka mebli i urządzeń biurowych, Koronów. 3390
Korzeniowski J., fabryka kafli. 1387
Korewa L. i S-ka, fabryka motorów elektrycznych. 1150
Korsak Wł., fabr. drutu i gwoździ. 485
Kotkowski B. i S-ka, drukarnia i litografja. 4510
Kornhaber i Landesmann, fabryka wyrobów wełnianych. 3646
Korwinów, zakłady ceramiczne. 7506
Kornfeld B., Ajencja i dom komisowo-spedycyjny. 7037
Korman Sz., Radom. 6701
Korupczyński J., Radom. 1309
Korman SS-rowie, Płońsk. 2218
Korwin-Kurkowski J., Hotel Niszkowski. 4794
Korycki I., Brześć. 4979
Korbusz B. i Wojewódzki W. inż., Nowe-Święciany. 3164
Korzeniewski W., sprzedaż drzewa opałowego i budowlanego. 6372
Korn J., handel żywym inwentarzem. 6801
Korzec I., Łódź. 3894
Korn K., budowlana spółka akcyjna. 1, 1547, 3222, 3322, 4999
Korthals K., przedsiębiorstwo budowlane. 4989
Korubski T., Łódź. 6177
Korman Sz., Radom. 6593
Kornblum P., Lubliniec. (p. ogł. za tekstem str. 436, L. 2575).
Kornel i wiener, tkalnia bawełny. 3477
Kornhaber S. i St. Urbanowicz zakład bednarski. 3351
Koretz L. i F. Schneeweiss, dostawa szutru. 5583
Korn S., piec wapienny. 1202
Kosiński E., biuro budowlane. 5076
Kostecki T., biuro elektrotechniczne. 5181
Kossowski J., Skała. 6867
Kostecka Z., Ostrów. 2271
Koszutska R., Bielsk-Podlaski. 2577
Kosel i S-ka, Łódź. 5686
Koster S., handel końmi. 6800
Kosma i Gregor, Łódź. 6485
Kosak Z., Katowice. 2993
Koseckich, fabryka wódek i likierów. 2598
Kosmalo E., Łódź. 6180
Kosowski O., Grodno. 2346. 4633
Kostecki Br., restauracja (p. ogł za tekstem str. 430, L. 2125)
Kosów, zupa solna. 308
Kosera F., piwiarnia (p. ogł. za tekstem str. 386, L. 1388).
Kostener Molkerei, mleczarnia 2506
Kosicki J., cukiernia i kawiarnia. 3010
Kosztowski W., daminjum Rokotów. 7444
Kossakowska M., drukarnia, introligatornia, pracownia stempli kauczukowych. str. 165 L. 66
Kościan, gazownia miejska. 1730
Kościelski J., obrońca sądowy i biuro porad prawnych. 7246
Kośmicki W., mistrz kowalski (p. ogł. za tekstem str. 478, L 3241).
Kotkowski St., Radzymin. 1313
Kotecki i Jaskowski, Rawicz. 5773
Koterski Wł., Inowrocław. 858
Kotulski M., Nowy-Dwór. 3103
Kotliska, majątek. 4934
Kotlarnia i warsztaty mechaniczne, Gryziński J. 609
Kowarzyka S-wie i Wł. Braun wyrób szutrów i kamienia bazaltowego. 19
Kowalski T. i Trylski A., Maszyny i narzędzia rolnicze. 879
Kowalski K., mistrz rzeźniczy. 3127
Kowalski M. dr. wszech nauk lekarskich. (p. ogł. w tekście str. 173).
Kowalscy B-cia, fabryka kajetów szkolnych i ksiąg buchalteryjnych. 4446
Kowieński Sz. i J. Chackiel, warsztaty tkackie. 3632
Kowarski D. i S-ka, farbiarnia parowa. 4329
Kowalski J., browar parowy i fabryka słodu. 2754
Kowalski i Rokicki, skład win i spirytualji. 6137
Kowalczyk E., Głowno. 2929
Kowalczyk J., Ostrołęka. 2270
Kowalewski Z., Toruń. 3377
Kowalski J., Polskie Przedsiębiorstwo Budowlane, Opałowe i Transportowe. 5547
Kowalscy L. i M. B-cia, Kalisz. 2254
Kowalski T., przemysł futrzany. 4724
Kowalski W., Rawa - Mazow. 3077
Kowalski A., Ostrołęka. 2728
Kowalski A., Otwock. 5705
Kowerski St., zamojska fabryka wódek. 2620
Kowarzyk H., dostawa kamieni. 5585
Kowalski i S-ka, handel artykułów zbożowo-mącznych i kolonjalnych (p. ogł. za tekstem str. 381, L. 1306).
Kowalewska L., bufet na stacji (p. ogł. za tekstem str. 424, L. 2024).
Kowalski J., restauracja (p. ogł za tekstem str. 13, L. 58).
Kowalski L., sklep delikatesów spirytualji (p. ogł. za tekstem str. 450, L. 2907).
Kozłowski Fr., fabryka kafli. 1360
Kozłowski i Granobs, Bydgoska fabryka pilników i narzędzi. 1099
Kozakiewicz K., pralnia chemiczna. 4331
Kozłowicz B., mechaniczna fabryka bielizny. 4243
Kozłowski Wł. i B-cia Gutkowscy, Suwalska Sp. Rybacka. 6012
Kozłowski F., Radom. 1310
Kozłowski W., Chełmno. 4791
Koziorowski St., Łódź. 5088
Kozłowski F., handel papierem. 6669
Kozieł T. Dr., E. Wawreczka i S-ka. „Zrzeszenie Pracy". 1038 3192, 3313
Kozyrski J., handel bydłem i nierogacizną. 6793
Kozicka M., hurtowy handel tytoniem. 5945
Kozłowski i Granobs, Bydgoska fabryka pilników i narzędzi. 1045
Kozak Wł., sklep bławatny i galanteryjny (p. ogł. za tekstem str. 468, L. 3085).
Kozłowski W. A., fabryka chemiczna. 2130
Kozak T., Kutnowskie zakłady mleczarskie. 2482
Kozicki i Duhl, fabryka wyrobów aluminjowych. 603
Kozłowski i S-ka, Industria maszyn rolniczych. 889
Kozicki T., fabryka dywanów kilimów ręcznej roboty. 4024
Kozłowski W. A., fabryka chem. wyrób szkła wodnego. 1671
Koźmin, gazownia miejska. 1725
Kögel A., garbarnia. 4677
Köhn Następca C. W., apteka miejska. 5733
König M., farbiarnia zarobkowa. 3913
Königsberg H., wyrób agrafek. 434
Krajowa Sp. Akc. budowy i eksploatacja samochodów. 1018
Krajowe stocznie okrętowe. 1019
Kraszkowski M., fabryka i skład maszyn rolniczych. 928
Krakowski L., drukarnia. str 165, L. 69
Krajowa Spółka Papiernicza, Lechoczky J. 6630
Krajowa fabryka skrzyń, Engel i Huttrer. 3414
Krajewski Z. i Syn, fabr. żelazek i wyrobów metalow. 542
Krajowy Związek Przemysłowy, Lwów. 3774
Krajowa szkoła tkacka, Krosno. 3822
Krauzelblum A., wytwórnia nici. 3839
Kraszewski St., inż. fabryka wyrobów metałowych. 820.
Krakowski P. i Ch. Gitler, zakłady stolarskie. 3332
Krajowy Związek Przemysłowy 3443
Krajowa szkoła kołodziejsko-kowalska, Grzybów. 974
Krasuski A. i M. Molin, zakład ortopedyczny. 1088
Krańcza, Botwin i S-ka, fabryka mydła. 1885
Krauzler i Sp., fabryka koronek. 4084
Krajowa szkoła hafciarska. 4082
Krakowska Drukarnia Nakładowa. str. 165, L. 56
Krajowa szkoła sukiennicza 3640
Kratochwil J., biuro budowy młynów. 5111
Krakowski I. i Unger I. (p. ogł. przed tekstem str. 250).
Krajalnia tabaki do palenia i tytoniu, Biernacki Cz. i S-ka. 5954
Kratochwil i Pernaczyński, dom bankowy. 7306
Krause i M. Hirsch, handel narzędzi i maszyn rolniczych. 5527
Kramm E., parowa fabryka sukna. 3711

Kramer Karl i Synowie, fabryka wyrobów wełnianych. 3715
Krajowa fabryka lakierów i preparatów chemicznych, Baranowski L. I. 2019
Krasa, warszawska fabryka chemiczna. 2129
Krajowa mechaniczna pracownia obuwia, Bajer T. i S-ka 4260
Krajowa fabryka wyrobów papierowych „Postęp". 4426
Kraków, huta żelazna. 322
Krakowski I., fabryki nici. 3838
Krakowska M., szarparnia i farbiarnia. 3911
Krajtman H., fabryka zegarów 1102
Kraszkiewicz A., restauracja (p ogł. za tekstem str. 446, L 2727).
Krajsztajn Sz., handel win i wódek (p. ogł. za tekstem str. 389, L. 1427).
Krawczak Z., dom rolniczo-handlowy (p. ogł. za tekstem str 457, L. 2854).
Krakowskie miejskie zapłady ceramiczne w Krakowie Kamieniołomy. 17
Krakowska fabryka szczotek i pendzli. 4735
Krater, budowa parowozów i statków. 964
Krajowa Huta Szkła, Dąbrowa. 1434
Kraus K. i J., Prasko - Rudnicka fabryka koszyków. 3433
Krajewski J., fabr. mebli. 3374
Krajowa przetwórnia produktów chemiczno - technicznych, Boryszański O. 2060
Krajowe Ubezpieczenie Ogniowe w Poznaniu. 7339
Kraszewska J., księgarnia, skład papieru i galanterji. 4562
„Kraj" Sp. Akc., dawniej A. Vaedtke, Warszawa. 853
Krakowski, hotel i restauracja. 6 89
Krasucki N. i Kohn J. Wołomin. 2322
Krasińskiego S. cegielnia. 1627
Krajowa fabryka chemiczna „Sidol". 2079
Krajowa wytwórnia chemiczna fabryka past do obuwia „Zorza". 2077
Kratka H. I., pracownia czapek wojskowych i cywilnych. 4191
Krajowa fabryka wyrobów chemicznych „Rega". 2075
Krakowska Białoskórnia, wyrób skór. 4726
„Krawat Poznański", fabryka i handel krawatami. 4301
Krasowski L., cegielnia. 1656
Krajowa rafinerja nafty i fabryka wytworów chemicznych Frymeta. 1798
Kraków gazownia miejska. 1758
Krakowska Spółka spedycyjna „Transport". 7048
Kraminer L. D., kancelarja adwokata w Buczaczu. (p. ogł. za tekstem str. 228, L. 1618).
Kraupe W. inż., Leszno. 707
Krawat, wielkopolska fabryka krawatów. 6458
Krawiec L., sklep obuwia. 6708
Krawczyk i S-ka, Zawiercie. 701
Krakowski M., Będzin. 5326
Krauze Cz. i S-ka, Ostrów. 3961
Krakowskie Tow. Wzajemnych Ubezpieczeń w Krakowie. 7337
Kretschmer J., mleczarnia (p ogł. za tekstem str. 457, L 2852).
Kresowy Związek Ziemian Oddział w Słonimie (p. ogł. za tekstem str. 462, L. 2999).
Kremky W. i Matzka, Laboratorjum Kosmetyczno - Perfumeryjne. 2141
Krédyk Rauer i S-ka. Przemysł metalowy. 524
Kreda, zakłady przetworów kredowych. 2032
Kreuzberg A., fabryka tasiemek, sznurowadeł i nici. 3846
Kredytpol, Katowice. (p. ogł. za tekstem str. 449, L. 2775).
Kremerowa M., skład tytoniu. 5922
Kresy, restauracja. (p. ogł. za tekstem str. 470, L. 3121).
Kresówka, Słonim. 2561
Kresowe Tow. Przemysłowo-Handlowe, Pińsk. 2522
Kresowe Tow. Przemysłowo - Handlowe, Brześć n. B. 2525
‚Kresy' Zakłady Przemysłowe, Brześć. 4817
Kresowy Bank Spółdzielczy w Złoczowie Oddział w Brodach. 7208
Kresowa Spółka Wódczana „Linówka", fabryka wódek i likierów. 2583
Kresowe Towarzystwo Przemysłowo-Handlowe, Zdołbunów (p. ogł. za tekstem str. 336, L. 2393).
Kresówka, kawiarnia (p. ogł. za tekstem str. 409, L. 605).
Kreppel S., rafinerja nafty. 1832
Kreiss i Becker, wyrób waty wełnianej. 3957
Kronbach M. Synowie, cegielnia parowa. 1640
Kremnitzer F., fabryka oleju roślinnego. 2824
Kreizberg i Fiszler, rafinerja nafty. 1830
Kreitzer H. J., Łódź. 4613
Kresowe Towarzystwo Przemysłowo-Handlowe, Baranowicze 2571
Kretschmer K., Łódź. 3522
Krieg F., Tomaszów - Mazow. 1526
Krieger L., Katowicka wytwórnia szczotek i pendzli (p. ogł. za tekstem str. 464, L. 2896).
Krischke i Steffan, fabryka sukna. 3742
Kriss, Bardfeld i Safran, cegielnia parowa. 1602
Kristianpoller M. Dr., Wszech nauk lekarskich. (p. ogł. za tekstem str. 471, L. 3134).
Krische, Brüll i Wolf, fabryka sukna. 3593
Krise B., Adwokat. (p. ogł. w tekście str. 184)
Krotoszyńska Fabryka Kawy Słodowej „Extra". 2878
Krotoszyńska fabryka cukrów karmelków, Hemmler Maryusz. 2991
Krotoszyński S., tkalnia mechaniczna. 3683
Kronenberg Ch., tkalnia mechaniczna. 3713
Krochmalnia Trzemeszno. 2429
Krochmalnia hr. Józefa Żółtowskiego. 2433
Krosno, tkalnia mechaniczna, Krosno. 3770
Krongold M. L., Warszawa. 6514
Krotoszyńska fabryka wyrobów woskowych. (p. ogł. za tekstem str. 274, L. 1844).
Kropf S., hotel. 4884
Kronstein E., Łuck - Wołyński. (p. ogł. za tekstem str. 419, L. 1955).
Kronenberg B-cia, Gródek-Białostocki. 3899
Krochmalnia, Sulikowski A 2446
Krochmalnia, Makólscy Bracia 2443
Krogulecki i Modliński, Fabryka drążek i tabletek i laboratorjum chemiczne. 2145
Kroll M., dom bankowy. 7310
Kropatsch M., fabryka kafli 1391
„Krostkowo", cegielnia. 1636
Kronsylber A., wyrób haftów 4089
Kronenberg Al., zakłady ceramiczne. 1328, 1549
Krotsztejn H., Ożarów. 2300
Kronenberg A., właśc. domu w Grójcu. (p. ogł. za tekstem str. 369, L. 1113).
Kronenblum S., Końskie. 340
Kroening A., Łódź. 6587
Kronstein M., Łuck. 6726
Kromołowski A. i S-wie, Będzin. 6722
Król J., fabryka wyrobów tytoniowych. 3046
Królewskohucka Gazownia, 1476, 1700, 5091
Królewianka, fabryka wódek i likierów. 2606
Królicki A., Pierwsza Polska Olejarnia. 2831, 6592
Król M., restauracja (p. ogł. za tekstem str. 380, L. 1279).
Króll S. I., fabryka octu spirytusowego lakieru i politury. 2048
Królik B., fabryka wyrobów marmurowych. 1257
Król P. inż., przedsiębiorstwo elektrotechniczne. 5180
Królikowski Wł., warsztaty mechaniczne. 823
Królik E., fabryka wyrobów papierowych i drukarnia. 4445
Krukowski-Korwin H., inżynier-górnik. 4948
Krukiczek St., zakład rymarski. 4711
Krumholz D., wyrób płócien farbowanych. 4095
Krupiński J., Rółkowski P. i S-ka, Augustów. 6868
Krupiński M., Działdowo. 842
Krusche i Ender, Pabjanice. 3456
Kruszyński F., Pińsk. 2521
Kruk Wł., Łódź. 5093
Krugman B-cia M. i T., Białystok. 6362
Krusze Ed., Łódź. 2086
Krupa P., Ostrołęka. 6897
Krupski L., skład węglin. 3123
Kruszwica, Cukrownia. 2785
Krukowski J., restauracja. 6289
Kruszewski H., olejarnia. 2842
Krumholz B. D., wyrób perkali 3480
Kruszewski i Matwiejew, Autoskład. 1013
Krupka T., handel kolonjalny. (p. ogł. w tekście str. 243).
Krüger E., handel szkłem. 5571
Krüger S., restauracja (p. ogł. za tekstem str. 466, L. 3057).
Krüger E., wytwórnia maszyn dentystycznych. 1104
Krüger H., przedsiębiorstwo budowlane tartak i obróbka drzewa. 3268
Krych S., skład towarów kolonjalnych. (p. ogł. w tekście str. 219).
Kryszkiewicz T., tartak. 3256
Krygier M., Myszyniec. 2328
Krysztoforska L., fabryka wódek, rumu, nalewek i likierów, skład win zagranicznych i krajowych i octu stołowego. 2613, 6236
Krysiak dawniej Rachalewska, Restauracja. 6203
Krysiewicz i Czekay, Centralne Laboratorjum Chemiczne. 2134
Kryształ, fabryka szkła. 1461
Krywult J., fabryką pieców kaflowych. 1368
Krychowski A., Rządczyński E. Woźnicki J., fabryka wódek i rektyfikacja spirytusu. 2550
Krygier M., drogerja pod Gwiazdą. (p. ogł. w tekście str. 233).
Krystek L., fabryka maszyn rolniczych. 929
Krzykowski A., Fabryka wag. 1048
Krzan R., restauracja (p. ogł. za tekstem str. 450, L. 2910).
Krzemiński W., skład tytoniu. 5941
Krzymniewski, tartak i młyn parowy. 3288
Krzepowski W. inż., zakład art reprodukc. graf. str. 164, L. 48
Krzemieniewski M., fabryka maszyn i narzędzi rolniczych 830
Krzyżanowski S. A., księgarnia i skład nut. 4568
Krzywanowscy B-cia, handel bydłem. 6834
Krzyżniewski P., „Strzelnica", pierwszorzędna kawiarnia z cukiernią. 3007, 4898, 6244
Krzywiński A., księgarnia i drukarnia, Augustów. 4473, 4554
Krzesiński A., Łódź. 3090
Krzemiński M., skład węglin. 3120
Krzemiński J., skład węglin. 3121
Krzemiński St., Grodno. 6147
Krzyczkowski S., Jadów. 4251
Krzesel H., fabryka maszyn rolniczych. 920
Księgarnia i antykwarnia, Felson i Natanson. 4579
Księgarnia, Bednarski M. i S-ka 4560
Księgarnia i drukarnia, Pisz J 4488
Księgarnia, drukarnia i wydawnictwo Tygodnika Rogozierskiego. str. 165, L. 100
Księgarnia, Hoesick F. 4587-r
Księgarnia i handel papieru, Baensch F. 6659
Księgarnia Hermes. 4564
Księgarnia i introligatornia L. Gola. (p. ogł. w tekście str. 231).
Księgarnia, Leitgeber J. i S-ka. 4586

Księgarnia katolicka, nakładowa i antykwarjat, Miłkowski Wł. dr. 4567
Księgarnia ludowa Promyk. 4582
Księgarnia, Łączkowska Z. 4559
Księgarnia i materjały piśmienne, Radwański Jan. 6633
Księgarnia i materjały piśmienne, Babicki L. 4563
Księgarnia nakładowa i sortymentowa, skład nut, Fiszer L. 4583
Księgarnia nakładowa i sortymentowa, Gebethner i Wolf. 4587-f
Księgarnia, Niemierkiewicz M. 4581
Księgarnia Nauczycielska, Księgarnia i antykwarjat. 4578
Księgarnia Naukowa, Księgarnia Wydawnicza i sortymentowa. 4574
Ksawerów, Noworadomska fabr fornierów. 3336
Księgarnia polska, Baranowski E. 4556
Księgarnia, Parzyński, Niklowicz i S-ka. 4587-m
Księgarnia Polska, Majewski L. i S-ka. 4587-j
Księgarnia Polska, Tow. Akc. Księg. Polskich na Śląsku. 4587-c
Księgarnia polska, J. Szarejki. 4565
Księgarnia, Pedagogiczna Sp. 4571
Księgarni Polskiej T-wo 4587k
Księgarnia Polska, Księgarnia nakładowa. 4584
Księgarnia Robotnicza. 4587-o
Księgarnia Rolnicza. 4587-n
Księgarnia i skład nót, Gierdawa i Józefowicz. 4587-t
Księgarnia i skład papieru, Fenske A. 4585
Księgarnia i skład nut, Krzyżanowski S. A. 4568
Księgarnia, skład nut i drukarnia, Arct M. 4572
Księgarnia i skład materjałów piśmiennych, J. Ciechomski. 4566, 6640
Księgarnia sortymentowa i wydawnicza West F. 4573
Księgarnia i sklep galanteryjny Organek M. 4558, 6490
Księgarnia, skład nut oraz pomocy naukowych, Arct M. i S-ka 4555
Księgarnia Świt. 4587-h
Księgarnia Wydawnicza Polska. 4587
Księgarnia wydawnicza, Altenberg H. 4580
Księgarnia Wende E. i S-ka. 4570
Księgarnia, Wędołowski W 4561
Księgarnia Związku Polsk. Nauczyciel. Szkół Średnich S. A. 4587-b
Księgarnia. 4587-p
Książnica Harcerska i Kultury Fizycznej. 4587-i
Książęcy i Obywatelski Browar Tyski. 2724
Księżnica, Dom St. Kuźnickiego. 7443
Książkiewicz P., skład bławatów. (p. ogł. w tekście str. 213).
Księżyckiego Piotra sukc. i Fr. Maszkiewicz, fabryka wag „Ideal". 1072
Kszczytowska F., bufet (p. ogł za tekstem str. 426, L. 2066)
Kubalski M., zakup i sprzedaż trzody i rogacizny. 6833
Kubacki L., właśc. majątku „Adamki". (p. ogł. za tekstem str. 329, L. 2349).
Kubaszewski J., piwiarnia (p ogł. za tekstem str. 419, L 1951).
Kubala I., skład wędlin. (p. ogł. w tekście str. 228).
Kubalka J., Sosnowiecka kotlarnia i zakł. mechan. 626
Kubik F., fabryka pieców kaflowych. 1396
Kubś i Gogołkiewicz, fabryka wyrobów miedzianych i mosiężnych. 567
Kubicki B., handel win, wódek i likierów. 6282
Kubowicz A., młyn parowy. 2305
Kuczabiński M. W., introligatornia. 4450
Kulisiewicz J., Zakład ślusarsko-budowlany. 767
Kuc K., Łódź. 6094
Kucner B., Ozorków. 6027
Kucharski J., Dom handlowy. Hancewicze. 5426
Kuc J., Sławków. 5973
Kulikowski Fr. inż., fabryka mebli giętych i budowa domów przenośnych „Wojciechów" 3396
Kuc J., dom handlowy. 7512
Kuczke A. i S-ka, skręcalnia mechaniczna. 4141
Kuczyński Beno i S-ka, Suszarnia korzeni cykorji. 2906
Kuczkowski I. (p. ogł. za tekstem str. 469, L. 3109).
Kulwicki A., Dom Przewozowo-Ekspedycyjno - Handlowy, Boettcher W. Następca. 6996
Kuczko J., restauracja „Zacisze" (p. ogł. za tekstem str. 396, L 1527).
Kucharski W., Fabryka wyrobów metalowych. 733, 779, 1043
Kuczyński A. inż.-mech., biuro techniczne, skład i dostawa artyk. techn. dla fabryk. 5113
Kuczmierowska A., fabryka i magazyn wyrobów siodlarsko-rymarskich. 4703
Kuczyński, fabryka octu. 2692
Kuliński i Pszczółkowski, zakład meblowo-stolarski. 3406
Kudert A., garbarnia. 4657
Kudes F. A., garbarnia. 4681
Kudrawka, zarząd dóbr. 4886
Kuehn G. O., zakład budowy maszyn i aparatów. 670
Kuenzl J., zakład mechaniczno-instalacyjny. 671
Kujawski dom zbożowy, Piskowski W., 5799
Kujawy cukrownia. 2778
Kujewski i Szepiele, Kujawska fabryka mydła. 1887
Kujawski i Żak, fabr. maszyn, armatur i odlewnia metali. 768
Kujawski T., Milewski M., Szwentner i S-ka, Lublin. 5430
Kujawski P., handel bydłem. 6799
Kujawskie Zakłady Rolniczo - Przemysłowe Sp. Akc. „Młyn" w Wagańcu. 2339
Kuklański A. L., fabryka narzędzi rolniczych. 895
Kukliński J., hurtownia tytoniowa Nr. 1. (p. ogł. w tekście str. 228).
Kukliński W. inż., biuro techniczno-handlowe. 5161
Kulisz E., drukarnia. str. 165 L. 112
Kulik J., restauracja. 6241
Kulig Fr., Jaworzno. (p. ogł. za tekstem str. 445, L. 2720).
Kulicki J., sklep win, wódek i likierów (p. ogł. za tekstem str 62, L. 326).
Kulczycki Leon dr., adwokat, Rudki (p. ogł. przed tekstem str. 165, L. 545).
Kulesza I. i S-ka, Zakłady ceramiczne. 1344
„Kultura Polska", Tow. wydawnicze. 4575
Kulikowski F., fabryka budowy domów rozbieralnych z drzewa, handel mebli i wyroby drzewne. 3338
Kulon A., restauracja (p. ogł. za tekstem str. 468, L. 3092).
Kułakowski L., dom towarowy. 5551, 6237, 6610, 6922
Kummer E., Łódź. 5087
Kunisch A., biuro eletro-instalacyjne. 5160
Kunz A., zakład budowy wodociągów i pomp. 632
Kunkel J., (p. ogł. za tekstem str. 460, L. 2857).
Kunig J. i S-ka, fabryka haftów i koronek. 4069
Kunzer H., Katowice. 4844
Kunica i Albertyński Spadkobiercy, Słonim. 2258
Kunda A., Pińsk. 2185
Kupiec zbożowy, Goldman I 5771
Kupfermann O., warsztaty mechaniczne. 664
Kupiecki Bank Spółdzielczy, Lublin. 7221
Kupiec koni i bydła, Długoszewski J. 6749
„Kupiecki" Hotel. 4880
Kupsz Ed., Łódź. 6191
Kupiecki Jan, Cegielnia. 1574
Kupczyński E., siodlarsko-rymarska pracownia. 4709
Kupno i sprzedaż trzody chlewnej, Dąbrowski H. 6825
Kupno i sprzedaż środków rolniczych i maszyn, Towarzystwo rolnicze. 5503
Kupfersztoch M. Ch., fabryka guzików płóciennych, metalow. i innych. 4294
Kupiec leśny i zbożowy, N. Turkieltaub. 6879; 6906
Kupfer I. M., fabryka wyrobów wełnianych. 3679
Kupczyk M., cukiernia. 3000
Kurzyński A., Lidzbark. 2325
Kurth A., poczta Waganiec. 5776 6860
Kurkowiak i Drzewiecki, Jarocin. 5764
Kurtz T., majątek Kossów-Hulidów. (p. ogł. za tekstem str. 97, L. 469).
Kurland M. S. i S-ka, Będzin. 5325
Kurc M. i Sz., Radom. 6438
Kurkowski Al., Redaktor „Przeglądu Felczerskiego" w Otwocku. (p. ogł. za tekstem str. 424, L. 2030).
Kurlender i Warszawski, Szydłowiec. 2296
Kurland J., fabryka czerwonego laku. 2014
Kurzbach Gebr., Fabryka kafli. 1394
Kurdwanowska S. E., fabryka palenia kawy „Sirocco". 2885
Kurjer Łódzki, niezależny umiarkowany dziennik narodowy. 7396
Kur P., Wyszków. 6086
Kurczański, sklep kolonjalny (p ogł. za tekstem str. 411, L 723).
Kurytowicz J., notarjusz (p. ogł za tekstem str. 465, L. 3032)
Kurdziel L., kamieniołomy i obróbka piaskowca. 18
Kurz Rudolf i S-ka, biuro elektrotechniczne i przedsiębiorstwo instalacyjne. 5217
Kurz M. i Syn, dom komisowo-spedycyjny. 7036
Kurz Majer, młodszy, skład maszyn rolniczych i do szycia. 5502
Kurland M., Wieluń. 6523
Kurzer A., fabryka skór. 4695
Kurland W. i Andronssicz E., skład materjałów budowlanych. 6425
Kurz R. Walter E. i Hartmann R., fabryka przyrządów elektrycznych. 1116
Kuszeryński B., zakład grawerski. 4546
Kuszyński A., Piwiarnia II-rzędna (p. ogł. za tekstem str. 426 L. 2053).
Kuttner Maks i Kuttner Olga fabryka mydła. 1862
Kutnowska Wytwórnia Wódek i Likierów, St. Modzelewski i S-ka. 2513
Kutnowska Fabryka Maszyn Żelaznych Konstrukcji Palenisko. 698
Kutcza R. i J., Katowice i Bogucice. 3386
Kuznitzky S. i S-ka, dom ekspedycyjny. 7082
Kuźniacki L., restauracja i skład towarów kolonjalnych (p. ogł za tekstem str. 391, L. 1449)
Kuźnica, fabryka i warsztaty reparacyjne maszyn rolniczych. 906
Kuźniarski S., drukarnia. 7499
Kuźmicki St., fabryka pieców kaflowych. 1375
Küchel I., tartak i skład drzewa (p. ogł. za tekstem str. 476, L 3221).
Kühne F., handel hurtowy wyrobów tytoniowych. 5918
Künzel J., biuro instalacyjne, warsztat mechaniczny i odlewnia metali. 5141
Künstler M. Wiktor, fabryka szpulek papierowych. (p. ogł. w tekście str. 243).
Kürst i Mejer, wykończalnia i farbiarnia. 3932
Küster i S-ka, przędzalnia. 3684
Kwasieborski Wł., biuro budowlane. 5063
Kwasigroch M. E., dom wysyłkowy Merkur. 7536

Kwaśner i Lindenfeld, przędzalnia i tkalnia. 3628
Kwaśniewicz Wł. i Marja, introligatornia. 4451
Kwiatkowski A., Brześć. 6533
Kwieciński St., Dąbrowa-Górnicza. 4392
Kwiatkowski J., Chełmno. 2415. 5781
Kwiatkowski H., Leszno. 6453
Kwiaciarnia, W. Salwa. 4784
Kwieciński K., Fabryka pierścionków i hurtownia. 568
Kwiatkowski L., handel węglem. 5402.
Kwilecki K. hr., suszarnia ziemniaków. 2461
Kwiatek Sz., sklep kolnjalny (p ogł. za tekstem str. 428, L 2086).
Kwiatkowska Z., handel win wódek i towarów kolonjalnych (p. ogł. za tekstem str. 389, L 1425).
Kwieciński W. i S-ka, Fabryka mydeł, perfum i kosmetyka. 1944

L

Laboratorjum przetworów mlecznych, Gierzyński St. i S-ka. 2160
Laboratorjum chemiczne „Unites". 2164
Laboratorjum chemiczne, Hebda i S-ka. 2161
Laboratorjum chemiczne, Rogner E. dr. 2162
Laboratorjum chemiczno - bakterjologiczne, Serkowski St. dr. 2165
Landwirtsch. Hauptgesellschaft, Molkerei. p. ogł. za tekstem str. 456, L. 2831).
Laboratorjum chemiczno - techniczne, Chocieszyński S. 2154
Laboratorja chemiczne „Bukol". 2155
Laboratorjum chemiczno - techniczne, Bajerlein K. 2151
Laboratorjum chemiczno - techniczne, Wieleżyński M. inż. 2150
„Labar", chemiczna fabryka. 2156
Laboratorjum chemiczne, Szmidt E. inż. 2157
Laboratorjum chemiczne, Hantower L. dr. 2159
Laboratorjum chemiczne, Böhnke R. 2133
Laboratorjum przetworów chemiczno - technicznych „Elabor". 2135
Laboratorjum chem. farmac. kosmet. i pracownia środków wyjałowionych, Charemza A. 1967
Laboratorjum perfumeryjne Kalotechnika. 1970
Laboratorjum perfum. Brumjere. 1975
Laboratorjum chemiczno - lekarskie i higjeniczno - bakterjologiczne, Panek K. Dr. 2153
Laboratorjum chemiczne Niwa. 2074
Labryga A. i S-ka, Suwałki. 5893
Labes K., fabryka wyrobów żelaznych. 821
Laboratorjum chemiczne, Edelman Sz. 2149
Laboratorjum chemiczne, Poznań. 2140
Laboratorjum przemysłu chemicznego, Warszawa. 2139
Laboratorjum Chemciczno - farmaceutyczne, J. Gessner i S-ka. 2138
Laboratorjum kosmetyczne, St. Górski. 2136
Laboratorjum kosmetyczno-perfumeryjne, Kremky W. i Matzka. 2141
Laboratorjum techno - chemiczne, Warszawa. 2142
Laboratorjum chemiczne Zjednoczonych chemików, Warszawa. 2143
Laboratorjum chemiczne „Venus". 2147
Laboratorjum analityczno - chemiczne, W. Włodzimierski. 2148
Laboratorjum „Alchemja". 2132
Lacko, żupa solna. 309
„La Czenstochovienne", Towarzystwo przędzalniane. 3554
Laczkowski F., towary szklane i porcelana. 5607
„Lach", Stowarzyszenie handlowe. 6029
La Cotonniere S-te A. R. L. w Kaliszu. 3904
Laden J., handel jaj. 6279
Leitgeber J. i S-ka, księgarnia. 4586
Lajzerowicz H. Salomon i S-ka, Będzin. 6843
Lalesztain K. I., olejarnia. 2832
Lam Eisig, Schneid Eisig, Witzkum i S-ka, cegielnia. 1659
Lamprecht Paweł G., fabryka papieru i tektury. 4369
Lemańska W. i B. Dąbrowski, mechaniczna fabryka obuwia. 4257
Langfelder i S-ka, fabryka konfekcji męskiej i dziecięcej. 4192
Land L., tkalnia wyrobów wełnianych. 3682
Landes, Kanner i Sternschuss, fabryka likierów i miodów pitnych. 2555
Landesmann i Kornhaber, fabryka wyrobów wełnianych. 3646
Landau F. J., przędzalnia zarobkowa wełny. 3651
Landau A., restauracja. (p. ogł. za tekstem str. 472, L. 3144).
Landwirth E., restauracja. (p. ogł. za tekstem str. 742, L. 3145).
Langnas J., handel drzewa. 6385
Laner I., hurtownia obuwia. 6806
Landau Bracia, parowa fabryka wódek polskich. 2654
Landau J., Kantor wymiany. Brześć (p. ogł. za tekstem str. 406, L. 602).
Landsberg L., Łódź. 3533
Landau Sz., Radom. 6435
Landau i Weile, Łódź, 3538
Landesberg B-cia, Krzemieniec. 6165
Landau S., Częstochowa (p. ogł. za tekstem str. 441, L. 2650).
Landau M., fabryka gilz do papierosów. 4417
Langier i S-ka, pierwsza krajowa parowa farbiarnia i chemiczna pralnia. 4337
Lankau Jan L., apteka pod Aniołem. (p. ogł. w tekście str. 245).
Langner G., skład towarów kolonjalnych. (p. ogł. w tekście str. 202).
Langer M. i Fischler J., Stanisławów. 5351
Landsman B., Kałusz. 4806
Lange R., Łódź-Radogoszcz. 1525
Landesberg W., Zbaraż. 5641
„Lana", Tow. Przemysłu Włókienniczego. 3524
Landau B., biuro ekspedycyjne. 6981
Langer M. i Szapiro B., Radom. 7312
Landau P., skład soli i towarów kolonjalnych. (p. ogł. za tekstem str. 402, L. 663).
Landw. Ein- und Verkafsgenossenschaft w Kcyni. (p. ogł. w tekście str. 250).
Landau S., fabryka wyrobów celluloidowych. 4298
Dt. Landw. Ein- und Verkaufsgenossenschaft w Łobżenicy. (p. ogł. w tekście str. 223).
Landau B., Radom. 2658
Lange B-cia, skręcalnia. 4031
Langer, Kleinberg, Feldbaum i S-ka, Sosnowiecki młyn elektro-walcowy. 2383
Lange i Dziewulski, Akc. Tow. zakładów ceramicznych. 1334
Langensiepen H., budowle nad- i podziemne. 5004
Lange B-cia, skręcalnia. 4031
Langner R., cegielnia parowa. 1631
Landau A., mydlarnia techniczna. 1868
Lanckoroński Hr. K., fabryka dachówek, cegieł i dren. 1264
Langiewicz S., odlewnia metali. 584
Langier Ed., Ołtaszewska fabryka konstrukcji żelaznych. 776
Lange K., fabryka sera. 2499
Landau J., restauracja. (p. ogł. za tekstem str. 458, L. 2969).
Laokoon, zakłady chemiczne. 1985
Laokoon, fabryka farb i lakierów. 2020
Lapp A., fabryka wełnianej, jedwabnej i hygroskopijnej waty. 3951
Lapp B., sklep kolonjalny. (p. ogł. za tekstem str. 58, L. 267)
Las Kresowy, przemysł i handel leśny. 3219; 6369
Laskowski R. i J.Szczyszek, cegielnia parowa. 1644
Lasota i Nyklewicz, parowa cegielnia. 1605
Laskowski I. i Sp., zakłady mechaniczne. 661
„Laski. fabryka drutu i gwoździ, Bimke i Handelsman. 7514
Laskowski J., Radzyń. 832
Laskowski M., dawniej J. Szczypiórowski, Jędrzejów. 5965
Laskier B-cia i S-ka, Będzin. 2180
Lasman S., Łódź. 4176
„Laseksport" i „Rabmil", firma leśna. 6364
Laskowski Leon, fabryka szpulek papierowych. 4404
Laśkiewicz T. i Plage E., zakłady mechaniczne. 706
Latte A., fabryka sera. 2497
Lator, drukarnia. 4523
Latos M., fabryka parowozów. 989
Lautman Leib, rafinerja nafty. 1796
Laurman St., zakład wyrobów ślusarskich. 435
Lauterbach Z., biuro techniczno-handlowe. 5112
Laufer R., handel towarów mieszanych. (p. ogł. w tekście str. 244).
„Laura", młyn parowy, B-ci Leizerowicz i Gliker. 2248
Laurin, fabryka perfum, mydeł i kosmetyków. 1947
Lauterbach K. M., fabryka wyrobów wełnianych i sukna. 3625
Lauterbacha W. N. N-cy, fabryka wyrobów wełnianych. 3688
Laufer B., fabryka likierów. (p. ogł. za tekstem str. 480, L. 3278).
Laufer I. W. i Alter Schmeid, pierwsza galicyjska fabryka krzeseł. 3395
Lauder S., handel papieru. 6046
Lawendel B-cia i Witte W., Błonie. 346
Lawendel Bracia i Witte Bracia, Warszawa. 351
Lebrechta Muellera SS-rowie. Nowe Rokicie. 3889
Lebiedziński P., fabryka papierów fotograficznych. 4467
Lech, kopalnia węgla. 167
Lechita, Polskie Tow. naftowe. 247
„Lechja", zakłady budowy młynów. 662
Lecker Bracia, biuro techniczno-handlowe dla przemysłu naftowego. 6973
Lechoczky J., Warszawa. 6630
Lechja S. A., Lublin. 606
Lechczyn I., Kalikstejn S. i Podorolski P., Pińsk. 6709
„Lechja", Tow. Reasekuracyjne. 7360
Lederkremer J., skład win i wódek. (p. ogł. za tekstem str. 386, L. 1380).
Lederman, Kabat i S-ka, pomorska cegielnia. 1559
Leder Abe, fabryka wag. 1074
Lederman D., Kunów (p. ogł. za tekstem str. 437, L. 2597).
Lederman P., Kunów (p. ogł. za tekstem str. 437, L. 2588).
Lederman A., fabryka obuwia. 4274
Lefas J., przedsiębiorstwo budowlane. 5061
Legaszewska H. M., restauracja, hotel, pokoje do śniadań. (p. ogł. za tekstem str. 377, L. 1238).
Lehman T. L., zakład szczotkarski. 4737
Lehmann F., fabryka papierosów, tytoniu i hurtownia. 3041
Lehman Edward A., przemysł drzewny. 3291
Lehmann Rudolf Söhne, fabryka obręczy do beczek. 3354
Leiblak S., skład kolonjalny. (p. ogł. za tekstem str. 415, L. 750).

Leischner G., dyrektor dóbr Rudniki (p. ogł. za tekstem str. 453, L. 2818).
Leitreiter Gebr., Ost-deutsche Geldschrank-fabrik. 783
Leiser M. S., Toruń. 6887
Leinkauf J., przedsiębiorstwo spedycyjno-komisowe. 7024
Lejwa i Neuman, zakład parowy palenia kawy. 2890
Leja S., sklep towarów mieszanych. 6934
Lejbowicz J., Stryj. 4810
Lejzerowicz Sz. L., fabryka odzieży nieprzemakalnej. 4187
Lemkowicz i E. Boruchowski. 37
Lemiesz, fabryka pługów i maszyn rolniczych. 880
Lendt Otto, fabryka wód mineralnych. Skład piwa. (p. ogł. za tekstem str. 461, L. 2871).
Lendecki Wł., handel win i wódek. p. ogł. za tekstem str. 462, L. 3002).
Len, mechaniczna tkalnia, eksport i import surowców. 4099
Len w Toruniu, przeróbka słomy lnianej i konopnej. 4109
Len Polski, mechaniczna międlarnia lnu. 4105
Lenert Fr., skład oraz fabryka farb i chemikalji. 2011
Lendzion Z., obrońca sądowy, Wyszogród. (p. ogł. za tekstem str. 442, L. 2667).
Lenz St., fabryka narzędzi rolniczych. 938
Lenda E., Ostrołęka. 6100
Lenczewski B., Kasprowicz i S-ka, Ćmielów. 1225
Lenc B., Warszawa. 6512
Lenkiński S., Łódź. 4173
Lenga Sz., Szlachter W. i Grundman Z., fabryka wódek i likierów. 2518
Lenczewski J., sprzedaż hurtowa papierosów. 5936
Leo M., mleczarnia. 2501
„Leopoldynów", cegielnia. 1523
Leonhardt, Woelker i Girbardt, Łódź. 3519
„Leopold", zakłady przemysłowe. 1164
„Leopolia", skład papieru i wyrobów papierowych. 6678
Lepińska A., piwiarnia. (p. ogł. za tekstem str. 393, L. 1490).
Lepek J. i S-ka, młyn parowy. 2189
Lepsza Nasza, fabryka wódek. 2536
Lerman S., sklep kolonjalny. (p. ogł. za tekstem str. 389, L. 1424).
Lernerów tartak parowy w Skierniewicach. 3198
Lerner J., fabryka napoi gazowych. 2427
Lermer W., fabryka wódek i likierów. 2628
Lerner A., fabryka likierów. (p. ogł. za tekstem str. 480, L. 3279).
Lerman Paweł dr., adwokat. (p. ogł. za tekstem str. 474, L. 3181).
Leszczyńska hurtowa destylacja pod nazwa „Miasto Warszawa". 2540, 6016
Leszczyńska Hurtownia Surowców, Herrmann i Łaska. 5338
Lesznieńska Mleczarnia. 2487
Leszno, gazownia miejska. 1744
Lesiński K. i Sp., warszawska odlewnia metali. 585
Leszczyński M. i S-ka, fabryka atramentu, tuszów rysunkowych i stemplowych. 2053
Lessner, fabryka maszyn. 734
Lessig A., fabryka dętych instrumentów muzycznych. 4892
Leszczyńska fabryka sprzętów żelaznych. 778
Lestkowits E., Kałusz. 3080
Leszno, farbiarnia i wykończalnit. 3897
Leszczyńska C., Łask. 5890
Lesz A. i Latuszkiewicz A., Łódź. 3521
Leszczyński browar parowy, Gerżabek J. i S-ka. 2707
Leslau M. I. i S-wie, Radom. 3298
Leszczyński M., sprzedaż wapna cementu i materjałów budowlanych. 5615
Lesman i Piskorski, Pomorska Spółka Handlowa wyrobów tabacznych. 5949
Leszczyńska fabryka karmelków i czekolady „Bronda". 2967
Lesser Fessel, fabryka tektury dachowej. 4443
Leśkiewicz L., fabryka stempli pneumatyczno - kauczukowych 1101
Leśkiewicz St., Gobiec Ed. i S-ka, laboratorjum chemiczno-farmaceutyczne. 2137
Leśny przemysł chemiczny „Hajnówka". 1708
Leśniewicz W., Lublin. 605
„Leśmierz", fabryka cukru i rafinerja. 2795
Levy H., huta szklana. 1435
Levy Michael, Inowrocław (p. ogł. za tekstem str. 244, L. 1689).
Lewandowski i Janiak, fabryka wyrobów z drzewa. 3421
Lewandowski J., fabryka szczotek i pendzli. 4750
Lewicki St., zakład rymarski. 4716
Lewandowski J., przedsiębiorstwo ciesielskie. 3327
Lewański K., sprzedaż hurtowa cygar, papierosów, wódek, likierów i koniaków. 5947
Lewi S., pracownia ubiorów damskich. 4237
Lewicki K., apteka pod Lwem. (p. ogł. za tekstem str. 474, L. 3177).
Lewi J., fabryka wełny sztucznej i przędzalnia. 3727
Lewandowski i Czarnowski, magazyn bławatny. 6478
Lewandowski J., Kłodawa. 5706
Lewinzon P., Dobrzyń n. Drwęcą. 6901
Lewkowicz M. i S-ka, Rawa Mazow. 3166
Lewin Br. G. i J. i A. Sluckier, Pińsk. 3141
Lewandowski L. i Olechowski A. wytwórnia mebli. 3378
Lewicki J., handel maszyn i narzędzi rolniczych. 5487
Lewkowicz B., hurtowy handel wapnem. 5587
Lewicki K., handel porcelany i szkła. 5572
Lewandowski L., fabryka harmonijek. 4299
Lewit D. i Kac Z., Wilno. 6474
Lewy W., handel koniczyną. 5841
Lewinson H., garbarnia. 4689
Lewin M., garbarnia. 4676
Lewkowicz T., garbarnia. 4664
Lewandowski W., skład towarów kolonjalnych, win i delikatesów i restauracja. (p. ogł. w tekście str. 219).
Lewandowski B., przedsiębiorstwo budowlane. 5065
Lewandowski A., skład bławatów. 7487
Lewy B., skład towarów kolonjalnych. (p. ogł. w tekście str. 191).
Lewin I., sklep kolonjalny. (p. ogł. za tekstem str. 446, L. 2729).
Lewinson R., skład win i wódek oraz towarów kolonjalnych. (p. ogł. za tekstem str. 58, L. 266).
Lewandowska S., restauracja. (p. ogł. za tekstem str. 380, L. 1280).
Lewi i Hochenberg Sz., zakład tkacki rozdawniczy. 4113
Lewi B-cia, Józef, Abram i Szmerke, szarpania. 4126
Lewartowicz P., fabryka pończoch. 3995
Lewita I., fabryka dochówek cementowych. 1295
Lewandowski Wł., Tczewska fabryka wyrobów cementowych, papy, smołowców i t. p. 1275
Lewin A. L., fabryak ceramiczna 1357
Lewański L., kopalnia czerwonego piaskowca. 12
Lewański L., kamieniołomy. 20
Lewin M. i Feingold Z., fabryka wind wszelkiego rodzaju. 645
Lewandowski K., pracownia mechaniczna. 681
Lewin O. i Ch. Hirszowicz, fabryka narzędzi rzemieślniczych i skład wyrobów żelaznych. 1070
Leżański T., Grójec. 841
Liberman H., skład win, wódek, koniaku, likieru i miodu. (p. ogł. za tekstem str. 446, L. 2733).
Liban, fabryka produktów chemicznych. 1682
Liberman E., sklep kolonjalny. (p. ogł. za tekstem str. 13, L. 60).
Libusza, kopalnia ropy naftowej. 257
Liborius O., Katowice. 6107
Liberman A., Lublin. 2204
Liberman Sz., Kutnowska fabryka maszyn i żelaznch konstrukcyj „Palenisko". 698
Liberman M., tkalnia ręczna. 3506
Liberman L., handel win i wódek. (p. ogł. za tekstem str. 13, L. 68).
Libiń W., dostawca miesa dla wojska. (p. ogł za tekstem str. 61, L. 310).
Liban i Ehrenpreis, łom kamienia wapiennego. 68
Lichtman S., tartak parowy. 3250
Lichtenfeld, handel win, wódek i likierów. (p. ogł. za tekstem str. 61, L. 305).
Licznerski R., skład bławatów. 6568
Licht-Centrale. (p. ogł. za tekstem str. 433, L. 2525).
Lichtensztajn i Rajczyk, młyn gazowy. 2369
Lilien i Nierenstein, huta szkła. 1436
Lichtensztejn M., Ostrów. 6890
Lickendor M., fabryka parowozów i karoserji. 979
Liczbiński Fr. K., Katowice. 2987
Lichtenstein H., hurtownia cygar. 5919
Lichterowicz M., skład mąki i ospy. (p. ogł. przed tekstem str. 254).
Lichtenstein D. i Kleinbaum S., Radzyń-Podl. (p. ogł. za tekstem str. 109, L. 490).
Lichtensztejn B-cia, Wierzbnik. 3297
Lidzbarska fabryka mebli i wyrobów drzewnych, Brózda J. i S-ka. 3383
Lideniewski L., fabryka maszyn. 395; 735; 960
Liebermann F., Stanisławów. 2589
Lietzow R., tartak parowy. 3282
Lient A., fabryka kopert. 4428
Liebersbach W., zakład kołodziejski. 3362
Lieblich Bugsgang, Benczer, skład zboża i mąki. 5787
Lieberman J., skład porcelany, szkła, lamp i naczyń kuchennych. (p. ogł. za tekstem str. 474, L. 3189).
Liettenrajch D., handel kolonjalny i tabaczny. (p. ogł. za tekstem str. 409, L. 606).
Liebermann S., Dr. lekarz praktyczny i operator. (p. ogł. za tekstem str. 465, L. 3042).
Lieberman dr., Battuch, Mermelstein i S-ka, rafinerja olejów mineralnych i fabryka świec parafinowych. 1804
Liebshardt J., fabryka wyrobów cementowych. 1248
Liebert Kurt, fabryka walcowanej papy dachowej. 1492
Lifszyc J., Białystok (p. ogł. za tekstem str. 385, L. 1365).
Lifszyc A. Ch., fabryka mydła i mydeł toaletowych. 1860
Ligocki M., Inowrocław (p. ogł. za tkstem str. 390, L. 1432).
Ligezińscy St. L., Pleszew. 2532
Ligowski J., stado koni pół-krwi angielskiej. 7454
Lignoza S. A., Katowice. 1919
„Lilit", kopalnia węgla. 146
„Lilja", pralnia bielizny. 4344
„Limona", fabryka wód mineralnych, skład piwa i wódek. 2600; 6193
„Limanowa", Towarzystwo naftowe. 1768
Linz J., fabryka maszyn, kotłów i odlewnia. 682
Lind F., właściciel hotelu Warszawskiego. 4925
Lindenfeld i Kwaśner, przędzalnia i tkalnia. 3628
Linder H. i S-ka, handel skór. 6754
Linówka, Prużany. 2583
Lindzen J., Szydłowiec. 4593
Lindenbaum N. I., fabryka smarów. 1799

Lindenberg, fabryka tektury smołowcowej. 1504
Linder i Ehrenfried, fabryka nici. 3827
Linum, przeróbka słomy lnianej i konopnej. 4106
Linkowski R., fabryka łyżek i noży aluminiowch i stalowych. 414
Lipszyc S. i Szewelewicz A., fabryka czekolady i cukrów. (p. ogł. za tekstem str. 458. L. 2974).
Lipszyc H., biuro rozdawnictwa. 4122
Lipiecki W., parowa fabryka mydła i świec. 1859
Liponski i Sonnenberg, rafinerja szkła. 1442
Lipiński J. Ks., reczne warsztaty tkackie. 3560
Lipiński K., fabryka papieru. 4372
Lipszyc D., naftowe produkty i towary kolonjalne. (p. ogł. za tekstem str. 13, L. 66).
Lipsztejn i Mincberg, fabryka tasiem i nici. 3849
Lipszütz M., łom kamienia wapiennego. 50
Lipman, Terlegier, olejarnia. 2838
Lipschütz M., Rozwadów (p. ogł. za tekstem str. 448, L. 2765).
Lipka B-cia, Dobryń nad Drwęcą. 2313; 3183
Lipszyc B., Przasnysz. (p. ogł. za tekstem str. 438, L. 2602).
Lipiński I., Łask. 6060
Lipiński St. dr., Włodzimierz Wołyński. 2559
Lipiński K., fabryka maszyn rolniczych. 911
Lipiński I. M., handel win i wódek. (p. ogł. w tekście str. 221).
Lipiński I. M., handel win i wódek. (p. ogł. w tekście str. 221).
Liszke i Fojkis, Śląskie warsztaty mechaniczne. 713; 948
Lis Sz. i Pawłowicki I., towary łokciowe i bakalejne. 6599
Lisowski Ed., Głowno. 2928
Liska R., fabryka maszyn rolniczych. 931
Lisowski G., Notarjusz. (p. ogł. w tekście str. 183).
Lissack i Wolff, handel koniczyną. 5844
Lisiecki F. i S-ka, fabryka odzieży męskiej. 4206
Lis M., przędzalnia mechaniczna. 3669
Lissowski B., skład win i towarów kolonjalnych. (p. ogł. za tekstem str. 408, L. 579).
Lissowski A., sklep kolonjalny i delikatesów. (p. ogł. za tekstem str. 422, L. 1993).
Liska R., fabryka maszyn i warsztat reparacyjny. (p. ogł. za tekstem str. 456, L. 2829).
Lisik Antoni, Jeżów, woj. Łódzkie.
„Litwa", dom handlowy, Łuck (p. ogł. za tekstem str. 292, L. 2236).
Litmanowicz I. Sz., Wieluń. 6493
Litwinowicz J., Wieluń. 6491
Litografja, Bogdański, Trenner i S-ka. 4522
Litografja i drukarnia, Plewiński J. 4514
Litografja artystyczna, Główczewski Wł. str. 164, L. 50
Lityński K., majątek Gosławice (p. ogł. za tekstem str. 229, L. 1623).
Litwiński E., młyn parowy. (p. ogł. za tekstem str. 479, L. 3256).
Litewski M., tartak parowy, stolarnia i młyn. 3277
Litwiński L., hurtownia papierosów. 5951
Litmanowicz i S-ka, fabryka szpulek papierowych. 4402
Lityński W., majątek. (p. ogł. za tekstem str. 469, L. 3096).
Lityńscy Z., zarząd dóbr, młyna parowego i tartaku. 2376; 3211
Lithos, wyroby z kamienia sztucznego. 1296
Litwinow K., folwark „Łososna". 4881
Liwer K. i S-ka, Będzin. 2193
Liwer K. A., skład wyrobów żelaznych. 5328
Lniski E., w Kartuzach. 2877; 6026
Lodzer Tageblatt, najstarsze, najpoważniejsze pismo żydowskie w Polsce. 7442
Loewy J. i Syn, fabryka szczotek i pendzli. 4749
Loewy I. M., skład kolonjalny. (p. ogł. w tekście str. 220).
Loewenberg N., fabryka bielizny i trykotaży. 4238
Loga St., fabryka kartonów. 4361
Lohrke Bracia, fabryka maszyn. 7397
Loll W., interes bławatny. (p. ogł. za tekstem str. 460, L. 2864).
Lompa W., parowa cegielnia. 1629
London, Siemiatycze. 5663
Londner L., Będzin. 2978
Longardt J., Tarnopol. 2463
Londner, Fiszer i S-ka, Będzin. 5330
Londoner F. i S-ka, fabryka pończoch i trykotaży. 3984
Lord F., biuro techniczne i elektrotechniczne. 5185
Lorenc Ed., Łódź. 6031
Lorenc F., Pruszków. 2215
Lorenc M. i S-ka, fabryka likierów. 2637
Lorija, Tramer i S-ka, pierwszy śląski wyrób dywanów. 4018
Lotos, fabryka mydeł toaletowych. 1948
cznych. 1948
Lourie Bracia L. i Al., Pińsk. 3296
Lowith i S-ka, Tow. zakładów hutniczych i górniczych. 1669
Löhnert Herm., Tow. Akc. Bydgoskich zakładów mechanicznych. 736
Löwenkron M., zakład rymarski. 4719
Löw Julius et Co., fabryka materjałów wełnianych męskich i damskich. 3699
Lubelski B., drukarnia i litografja. str. 164, L. 36
Lubomirska Eleonora ks., fabryka cegieł, dachówek i rurek drenowych. 7437
Lublin, cukrownia i rafinerja. 2770
Lubelski Syndykat Rolniczy (p. ogł. za tekstem str. 389, L. 1412).
Lubraniec, maślarnia. 2465
Lubocki R., Marcinkańce. 6344
Lubelski Syndykat Rolniczy. 6852
Lubelski Syndykat Rolniczy, Lublin. 6856
„Lubicha", zakłady przemysłowe. 2342; 2701
Lubanowski R. L. Br., Pińsk. 3136
Lubelska fabryka drożdży, spirytusu i słodu, Wrzodak S. 2572
Lubawski młyn parowy, Nochimowski Ch. 2317
Lubiński M., handel żelaza i narzędzi rolniczych. 5505
Lubelska fabryka portland-cementu. 1178
Lubańska I., fabryka wódek i likierów. 2614
Lubomirski ks. Andrzej, zakłady przemysłowe. 719; 1227; 1544 2377; 2469; 2618
„Lublin", syropiarnia i krochmalnia. 2416
Lubelska fabryka smarów. 1816
Lubliner i Działowski, fabryka haftów. 4088
Lubierski St. i Sp., fabryka maszyn. (p. ogł. w tekście str. 231).
Lubelskie T-wo Rolnicze, olejarnia. 2825
Lubowscy B-cia, Dom Handlowo-Przemysłowy oraz fabryka pasty do buwia „Lubo". 2078
„Lubań", fabryka przetworów ziemniaczanych (p. ogł. za tekstem str. 427, L. 2082).
Lubelski Syndykat Rolniczy (p. ogł. za tekstem str. 28, L. 59).
Lubońska fabryka drożdży, dawniej G. Sinner. 2597
Lubliniecka fabryka likierów, St. Breliński. 2603
Lubań, fabryka przetworów ziemniaczanych. 2423
Lubiński i Gliklich, fabryka nici wszelkiego rodzaju. 3829
Lublin, lubelskie przedsiębiorstwo asfaltowe i fabryka tektury smołowcowej i ogniotrwałej. 1505
Lubelski Syndykat Rolniczy. 6945
Lubert B-cia, fabryka okuć budowlanych. 498
Lubraniecki S., handel win i wódek. (p. ogł. za tekstem str. 439, L. 2628).
„Lucullus", fabryka musztardy i konserw. 2685
Lucht H., fabryka wyrobów garbarskich. 4669
„Luciana", fabryka papierosów, Johanner Grucz nast. 3033
Ludwików, kopalnia rudy żelaznej. 210
Ludwików, odlewy żeliwne i stalowe. 396
Ludwicki J., fabryka szczotek i pendzli. 4746
Luft i Schmorak, fabryka wapna. 1215
Lukrec J. inż., zakłady elektrotechniczne. 1153
Luksemburg, browar. 2741
Luksenburg L., Głowaczów. 4622
Lukaj R. i S-ka, Łódź (p. ogł. za tekstem str. 236, L. 1651).
Lukas R., fabryka sukna i wykończalnia. 3645
Luksenburg M., Amsterdamer i Ska, dom handlowy komisowo - agenturowo - importowy. 7090
Lulkiewicz St., fabryka powozów i uprzęży. 990
„Lu-La", fabryka zabawek. 4302
„Lumen", biuro instalacyjno-elektryczne. 5164
Luna, fabryka przetworów chemicznych. 2111
„Luna", Kino-Teatr, Łódź. 4801
Lund H., fabryka pomp, budownictwo studzień. 683
Lurie G., fabryka chemiczna. 2123
Luszyński S., sklep spożywczy. (p. ogł. za tekstem str. 439, L. 2629).
Lustyk R., Brody. 5801
Lusternik I. i Paulański P., Białystok. 844
Lusternik, Żółtkowski i S-ka. Łódź. 3757
Lutostański M., prowizor farmacji. 5687
Lutosławskiego Fr. S-wie i S-ka, browar parowy. 2723
„Lux", przemysł kinematograficzny. 4536
Lürkens W., fabryka wyrobów dzianych. 3980
Lüfschitz J., lekarz weterynarz.
Lwowska parowa farbiarnia i pralnia chemiczna, Herte W. 4340
Lwowska fabryka obuwia „Gafota". 4255
Lwow J., Dom Ekspedycyjno-Handlowy. 7111
Lwowsko-Gdańska Spółka Komisowo-handlowa i techniczna. 6871
Lwowska fabryka chemiczna Tlen. 1977
Lwowska fabryka przetworów chemicznych i środków dezynfekcyjnych „Tlenol". 2056
Lwówek, fabryka maszyn. 397; 737
Lwów, gazownia miejska. 1714

Ł

Łabeńdź M., warsztaty mechaniczne reparacyjne samochodowe. 1020
Łabęcki I., przedsiębiorstwo budowlane. 5064
Ładnowski St., przedsiębiorstwo robót budowlanych i fabryka wyrobów cementowych. 1233
Ładyńscy B-cia i S-ka, zakłady mechaniczne samochodowe. 1021
Ładnowski L., przedsiębiorstwo budowlane. 5074
„Łagiewniki", eksploatacja pokładów gipsu. 88
Łagiewnicka fabryka pieców kaflowych, I. Waldmann i J. Sturz. 1331

Łagiewnicka Fabryka Armatur Kraków - Podgórze. 539, 763
Łagodziński F., skład towarów łokciowych i galanteryjnych. 6605
Łamażewski A., Brześć n. B. 6537
Łamewski-Wołk Antoni, majątek Bronice. 7457
„Łanczyn", żupa solna i warzelnia soli. 305
Łanięta, cukrownia. 2786
Łańcucki K., zakład fizyko-mechaniczny i fabryka ciśniomierzy „Młot". 1089
Łańcucki F. i Syn, fabryka manometrów i warsztaty mechaniczne. 1076
Łańcuchów, administracja dóbr. 7449
Łapin I., skład win i wódek. (p. ogł. za tekstem str. 430, L. 2123).
Łapidus D., handel win i wódek. (p. ogł. za tekstem str. 459, L. 2988).
Łapszyn W. A., fabryka zapałek 1921
Łapin A. i S-ka, Grodno. 4396
Łapińska K., hurtownia tytoniowa. (p. ogł. w tekście str. 241)
Łapiński J., handel końmi. 6797
Łaster Ch., Śniatyń. 5784
Łaska i Herman, Leszno. 5338
Łaszczyc Fr. St., Łuck. 6146
Łasiński W., handel bydłem. (p. ogł. w tekście str. 234).
Łatacz A. dr., Suchowola. (p. ogł. za tekstem str. 342, L. 2423).
Ławacz Piotr i S-owie, Końsk. 348, 840
Ławrynowicz W., bufet na stacji w Nasielsku. (p. ogł. za tekstem str. 302, L. 2174).
„Łazek", majątek i browar. 2733
„Łazy", kopalnia kamienia wapiennego. 46
„Łazy", kopalnia węgla. 175
„Łazienki", kopalnia rudy żelaznej. 211
Łączny Cz., warsztaty mechniczno-samochodowe. 1022
„Łączność", Sklep Polski w Kamieniu-Koszyrskim.
Łączkowska Z., Wieluń. 4559
Łąkocińska Mleczarnia. 2486
Łątkowski Piotr, zakład wyrobów srebrnych. 586
Łepkowicz Fr., skład bławatów. (p. ogł. za tekstem str. 477, L. 3234).
Łempicki M., przedsiębiorstwo wiertnicze i robót górniczych. 4953
Łęcki B., fabryka tektury surowej. 4365
Łęcki i Komarski, „Zbożowiec". 5811
Łęczycki i Cohn, Radziejów. 6354
Łęcki i S-ka, piekarnia. 2920
Łęgiewski i Hartwig, fabryka maszyn i kamieni młyńskich. 648
Łęga, Grünberg i S-ka, nowy młyn parowy automatyczny. 2220
Łobosowa H., Łódź. 6634
Łobodowski W., restauracja. (p. ogł. w tekście str. 208).
Łojczyk J., handel towarów korzennych, delikatesów, win oraz skład wyrobów masarskich. (p. ogł. za tekstem str. 454, L. 2937).
Łopieński I. i Basiński B., fabryka maszyn garbarskich. 750
Łopieńscy B-cia pracownia wyrobów artystycznych bronzowniczych. 587
Łopaciński M. i Kompert L., pierwsza wielkopolska fabryka trumien metalowych i wyrobów blaszanych. 785
Łosiński J., fabryka powozów. 991
Łososna, folwark wł. K. Litwinow. 4881
„Łośnice", kopalnia kamienia wapiennego. 47
„Łoświce", kopalnia węgla. 176
Łoś hr. Marja, papiernia. 4384
Łoś S. i Gurwicz Ch., mechaniczna przędzalnia i tkalnia. 3726
Łotoczko A., sklep bławatny. 6606
Łowiński M., biuro techniczno-górnicze. 5077
Łowicka fabryka naczyń kamiennych, Wekstein I. 1395
Łoziński i Markgraf, fabryka jedwabiów i pluszów. 3868
Łódzka Akc. Sp. Ubezpieczeń „Pax". 7370
„Łódź", Biuro Ekspedycyjno-Handlowe. 7033
Łódzkie Echo Wieczorne, największe, najpoczytniejsze pismo popołudniowe. 7441
Łódzka fabryka wag „Akuratność", Ratterband A. 1094
„Łódzka Fabryka Nici". 3826
Łódzka fabryka silników, H. Wegner. 639
Łódzka fabryka przyborów podróżnych i futerałów do instrumentów muzycznych, Hilscher H. 4304
Łódź, gazownie miejskie. 1724
Łódzka huta szklana „G. E. H. A." 1429
Łódzkie Laboratorjum Chemiczne. 2144
Łódzkie Tow. wyrobów waty i bandaży „Ataw". 3958
Łubka W., Stankowicze. 2263
Łuba E., skład win i wódek. (p. ogł. za tekstem str. 421, L. 1985).
„Łubna i Szrewnia", fabryka cukru i rafinerja. 2812
Łucki W., Praszka. 5650
Łuczak W., Łódź. 4838
„Łuczanin", cegielnia. 1534
Łuczkowski Wł. i Żbikowski M., bydgoska palarnia kawy. 2884
Ługowski, Brześć n. B. 2980
Łukowski W., bydgoska parowa fabryka cegieł, dachówek i sączków. 1628
Łukin J., Pińsk. 5987
Łukowski St., hotel i restauracja. 6089
Łukaszewicz K., restauracja. (p. ogł. za tekstem str. 413, L. 628).
Łuka St., fabryka wódek. (p. ogł. za tekstem str. 456, L. 2838).
Łyczywek A. (p. ogł. przed tekstem str. 253).
„Łyszkowice", fabryka cukru i rafinerja. 2803
Łyżwa M., handel win i wódek. (p. ogł. za tekstem str. 459, L. 2990).

M

„Maawirim", Towarzystwo Transportowe. 7050
Mabor, wytwórnia chemiczno-farmaceutyczna. 1956
Mechaniczna fabryka obuwia, Brailem. 4257
Maciołowski i Kowalski, Dom techniczno-budowlany i warsztay samochodowe. 5126
Maciejewski T., hurtowy skład piwa. (p. ogł. przed tekstem str. 252).
Mackiewicz M., Brześć. 5678
Maciaszczyk W., Łódź. 2948
Machaj Sz., Białystok. (p. ogł. za tekstem, str. 385, L. 1366).
Machory, fabryka kafli. 1364
Maciejewski B., restauracja. 6207
Malinowski St., Śrem. 364, 947
Machińska A., Szpelal Dolny. (p. ogł. za tekstem, str. 432, L. 2159).
Machuderski J., parowa fabryka zabawek. 4289
Mac'intosh, Perkins i Zdanowicz, Galicyjska fabryka narzędzi wiertniczych. 1039
Galicyjska abryka narzędzi wiertniczych. 1039
Mechaniczna międlarnia lnu, Len Polski. 4105
Machurek H., administrator, dominjum Śleszyn Wielki (p. ogł. za tekstem str. 478, L. 3251).
Macha J., fabryka sukna i towarów modnych. 3747
Maciejewski F., restauracja. (p. ogł. za tekstem str. 466, L. 3058).
Macha H., fabryka sukna. 3676
Machaj Sz., przędzalnia. 3695
Mechaniczna tkalnia i wykończalnia, Heller Samson i S-wie. 3760
Mechaniczna fabryka obuwia, Cohn. 4268
Maćków M., Kopalnia ropy naftowej Kley. 284
Madma J., skład win. 6217
Magazyn jubilersko - zegarmistrzowski, J. M. Globus. 5422
Magazyn sprzętów domowych, Stawowy A. 7424
Magazyn obuwia i kaloszy, Kalikstejn S,. Lechczyn I. i Podorolski P. 6709
Magazyn mebli, Ajzenberg B. A. 6317
Magasin francais, Bargoin G. 6862
Magazyn i pracownia okryć damskich, Treger L. 6437
Magazyn bławatów, konfekcji damskiej i bielizny, Bieliński F. 6456
Magistrat m. Kocka. (p. ogł. w tekście str. 216).
Magistrat m. Szczebrzeszyna. (p. ogł. w tekście str. 249).
Magistrat m. Dębicy. 7402
Magierkiewicz L. i Bogdanowicz M., Baranowicze. 2538
Magazyn Zjednoczonych Stolarzy, Radom. 6314
Magnes, warsztaty mechaniczne. 353
Magner N., cegielnia. 1634
Magazyn papieru i przyborów kancelaryjnych, Schex i Stenzel. 6673
Magazyn obuwia, Skrzypek L. i T. 6803
Magazyn futer, Wrońskiego St. Synowie. 6809
Magazyn obuwia, Kerger R. 6813
Magazyn mód męskich, E. Stauber. 6502
Magazyn bławatny, Sobański I. i S-ka. 6486
Magazyn ubiorów męskich, Szulc L. 6503
Magazyn materjałów jedwabnych, wełnianych i bawełnianych, Rozenberg B. 6467
Magazyn Jarosławski, Wedenników M. 6475
Magazyn ubiorów dziecięcych, Sztam E. 4210
Magistrat m. Łęczny (p. ogł. w tekście str. 232).
Magistrat m. Wojnicza. (p. ogł. w tekście str. 235).
Magazyn porcelany, fajansu, szkła, lamp elektrycznych i naftowych, Wagner W. 5537
Magazyn szkła, kryształu i porcelany, Biliński K. 7469
Magistrat m. Parczewa. (p. ogł. w tekście str. 216).
Magazyn mebli i zakład tapicersko-dekoracyjny, Drozdowski F. i S-ka. 6536
Magistrat w Jordanowie (p. ogł. w tekście str. 245).
Magazyny warrantowe, Langer M. i Szapiro B. 7312
Magazyn konfekcji męskiej, Lenc B. 6512
Magistrat m. Suchej (p. ogł. w tekście str. 247).
Magazyn jubilersko - zegarmistrzowski i optyczny, Głatsztejn E. 5451
Magazyn mebli, Kalina Br. 6351
Magistrat m. Stolina. (p. ogł. przed tekstem, str. 41, L. 100)
Magazyn bielizny i konfekcji męskiej, Brykner B. i S-ka. 6557
Magazyn obuwia damskiego i dziecięcego, Domański J. 6700
Magazyn bławatny, Czarnowski i Lewandowski. 6478
Magazyn mebli oraz zakład tapicerski, Gingold Sz. 6352
Magazyn gotowych ubiorów, Feldman i S-ka. 6535
Magazyn obuwia, Dutkowski R. 6702
Magazyn obuwia, Sowa M. 6721
Magazyn i pracownia konfekcji damskiej, Zmigryder G. 4196
Magistrat m. Kolburzowej (p. ogł. za tekstem, str. 455, L. 2959).
Magna, Pierwsza Kaszubska Fabryka cukierków, czekolady i wafli. 3006
Magistrat m. Horochowa, burmistrz: Zaremba M., ławnicy: Modrzyński I., Płytt Jos, sekretarz: Łotocki Jan.

Magazyn obuwia, Polak K. 6724
Magistrat m. Uściługa (p. ogł. za tekstem str. 471, L. 3141).
Magistrat m. Siedlce, stolarnia maszynowa. 3330
Magdziarz K., cukiernia i piekarnia. (p. ogł. za tekstem, str. 461, L. 2877).
Magazyn ubiorów męskich, Szejnman Ch. 4200
Magistrat m. Bolechowa. (p. ogł. przed tekstem str. 136, L. 385)
Magazyn bielizny i towarów galanteryjnych, Spodenkiewicz A. 6553
Magazyn towarów i skład obuwia, Stark G. 6555
Magazyn obuwia, Zindel Proport. 6720
Magazsy Mikoł., przedsiębiorstwo instalacyjne. 5195
Mahler Ch. i Safier, hurtowy skład piwa (p. ogł. w tekście str. 222).
Mahler M., fabryka produktów chemicznych. 2015
Maibuch Abe, skład sukna, kocóW i kołder (p. ogł. za tekstem str. 480, L. 3283).
Maison de Commerce, Wyszewiański Max et Co. 7566
Majątek „Rybienko". 2424, 2584
Majerowicz H., Wieluń. 1844
Majątek ziemski Jartypory, Helena hr. Ostrowska. 2585, 3178
Majerowicz Sz., Wieluń. 2419
Majer J., Gostynin. 5668
Majątek Borów. 4922
Majewski K., Łobżenica. (p. ogł. w tekście str. 230).
Majątek „Kiersz". 7448
Majątek Potoczek, Przanowski W. 7505
Majątek Wałowice. 7540
Majdenbaum Gdal, hurtowy skład szkła. 5606
Majewski L. i S-ka, Księgarnia Polska. 4587-j
Majątek Kamień. 7541
Majewski H. i W. F. Brojer, przedsiębiorstwo budowlane. 4970
Majewski W. i Skrzebniewski A., Warszawa. 4169
Majątek Siennica. 4938
Majątek Kotliska. 4934
Majątek Sieraków. 4935
Majątek Wojcinek. (p. ogł. za tekstem, str. 434, L. 2538).
Majątek, Mroczki Wielkie, (p. ogł. za tekstem, str. 434, L. 2543).
Majątek Studzianki. 7586
Majerski W., przedsiębiorstwo instal. wodociągowych. 5099
Majątek „Ostrów". 7422
Majątek Chocim, właść. Iwańczyk Henryk. 7588
Majątek „Oleśniki". 7439
Majątek Bronice. 7457
Majewski W., Tow. Akc. Fanto. 5409, 6259
Majewski L. dr. i S-ka, kopalnia nafty. 285
Majewski F., dominjum „Żeronice" (p. ogł. za tekstem str. 470, L. 3125).
Majer Herszlik, tkalnia ręczna. 3500
Majewski Jan, handel win i wódek. (p. ogł. za tekstem, str. 446, L. 2732).
Majętność „Winnica" (p. ogł. za tekstem str. 477, L. 3238).
Majątek Golędzkie. 4936
Majątek Śmiechów. 4937
Majewski J., skład żelaza (p. ogł. w tekście str. 233).
Majątek „Ruchów" (p. ogł. w tekście str. 242).
Majątek i browar Łazek. 2733
Majątek Szczawin, gorzelnia tartak i gospodarstwo nasienne. 2607, 3208, 5813
Majzel B., Spółdzielnia Rolniczo - Handlowa. 5807
Majeran M. i Kaczyński J., krajowa wytwórnia kłódek. 417
Majątek Borówko, 4903
Majątek, Okęcka Marja. 4904
Majątek Zelwa. 4905
Majątek Oporów. 4907
Majer J., piwiarnia. 6201
Majątek Majków, Karśnicki. (p. ogł. za tekstem, str. 350, L. 2468).
Majątek Garbów. 7445
Majkowski K., dom handlowy (p. ogł. w tekście str. 203).
Majątek Badowo-Dański (p. ogł. w tekście str. 171).
Majątek Bolimów (p. ogł. w tekście str. 211).
Majątek Żukowo (p. ogł. w tekście str. 222).
Majątek Mielewko (p. ogł. w tekście str. 223).
Majątek Skrzeszewy, 4916
Makowski W., warsztaty elektrotechniczne. 1156
Makower J., skład guzików, koronek i tiulu. 6624
Makowski M. i M. Bratman, cegielnia. 1527
Makowski S. inż. i S-ka, biuro techniczne, budowlano-instalacyjne. 5173
Makólscy B-cia, Krochmalnia. 2443
Makarewicz J., fabryka kotłów parowych. 649
Makowski K., cukiernia i kawiarnia (p. ogł. w tekście str. 196).
Makowski P., pracownia obuwia damskiego i płóciennego. 4279
Makowski H., wytwórnia win owocowych (p. ogł. za tekstem str. 476, L. 3219).
Makowski D., handel win i wódek. (p. ogł. za tekstem str. 371, L. 1202).
Makowski J., fabryka maszyn i skład narzędzi rolniczych. (p. ogł. za tekstem str. 464, L. 2893).
Makower B-cia, Łódź. 3530
Malowańczyk, handel win i wódek oraz towarów kolonjalnych. (p. ogł. za tekstem str. 441, L. 2657).
Malinowski Ign., inż. komunik. 4944
Malatyński A. i St. Zagrodzki, Miechów-Charsznica. 2527
Malczewski I., skład materjałów aptecznych. 5619
Malto, fabryka środków odżywczych. 5691
Malaga, wina owocowe i rodzynkowe i miód staropolski własnej wytwórni. 2569
Maliniak B-cia, Siemiatycze. 3304
Malanowski A., fabryka worków i plandek. 3881
Maliszewski W. i Wciślicki A., Rolnicza Spółka Handlowa. 5806
Maluszek L., Inowrocław. p. ogł. za tekstem, str. 417, L. 1911).
Malinowski W., Warszawa. (p. ogł. przed tekstem, str. 65, L. 174).
Małopolska fabryka zapałek, Watra. 1918
Malicki J., dom zbożowy. 5808
Malinowski Wł., zakład kołodziejski. 3344
Maliniak i S-ka, tkalnia. 3496
Malinowski L., cegielnia. 1563
Malin D., Brześć. 2946
Małamed, Gildengoren, Zasławski i Fuszman, dzierżawcy młyna Ptica. 2358
Małopolskie Tow. dla przemysłu naftowego „Klęczany". 1834
Małopolskie Fabryki Szkła w Szczakowej. 7555
Małopolska fabryka skór i pasów, Brach, Dzikowski i S-ka. 4691
Małecki A., Spadkobiercy, Radom. 5419
Małyszczycki Edw. inż., chemiczne laboratorjum analityczne. 2152
Małkiń-Rostki, Małkinia. 6335
Małopolska Spółka Akcyjna dla rzemysłu Naftowego we Lwowie. 236
Mało - Siedliszcze, huta szklana 1445
Małopolska fabryka żarówek, „Żareg". 1120
Mamelok J. i L. Weinberg, wyrób haftów. 4072
Mamlok L. i S-ka, fabryka tektury smołowcowej i przedsiębiorstwo asfaltowe. 1491
Mamelok M. i Szymański M., zakład wyrobów ogniw galwanicznych. 1135
Manufaktura bawełniana, Hoffrichter K. 3455
Mandel N., biuro techniczne. 5138
Manela N., Bydgoszcz. 6332
Manga J., Lwów. 6136
Manneberg i S-ka, hurtowy skł. żelaza. 5382
Manitius Z., zakład drukarsko-litograficzny i fabryka ksiąg handlowych, str. 164, L. 39.
Mandel Józef dr., adwokat (p. ogł. w tekście str. 172).
„Manteuffel" hotel - restauracja Gastronom. 4891, 6233
Mandelbaum L., zakłady chemiczne. 1854
Mantzke i S-ka, kopalnie nafty. 258
Manufaktura bawełniana, przędzalnia i tkalnia, Eisenbraun F. 3474
Mandelbaum L., olejarnia. 2857
Manufaktura bawełniana, Jabłoński S. O. i S-ka. 3512
Manber M., skład wódek, piwa i wina. 6299
Manufaktura bawełniana, Steigerta Gottfryda Ss-rowie. 3705
Manufaktura wełniana, Richter Z. 3720
Mandelbaum E., skład wódek. (p. ogł. za tekstem, str. 446, L. 2734).
Manufaktura „Universal". 6529
Mangolt G. i Syn, fabr. smarów. 1785
Manufaktura, P. Joz. 6462
Mańczak St., fabryka fajansu. 1326
Mańko E., dom handlowy (p. ogł. za tekstem str. 475, L. 3200).
Mańkowski Fr. i Słomiński J., Dom rolniczy i zbożowy. 5869
Mańkowski St., suszarnia ziemniaków. 2449
Mańskiego SS-rów willa w Otwocku. 4830
Mańczak L., skład towarów kolonjalnych, win, wódek, cygar i papierosów. 6302
Martineli K., sklep spożywczy. 6285
Markgraf i Eugellsorn, tkalnia zarobkowa. 3810
Markgraf i Łoziński, fabryka jedwabiów i pluszów. 3868
Markiewicz Jan dr., b. lekarz szpitala św. Łazarza i kliniki chorób kobiecych w Krakowie. (p. ogł. przed tekstem, str. 170, L. 573).
Marticke B-cia i S-ka, Katowice. 2988
Marczewski F., Wieluń. 1036
Margolis A., Brześć. 6543
Marjanc B. W., Wieluń. 6494
Marciszewski I., handel win, towarów kolonjalnych i delikatesów. 6073
Marchewka K., Stryj. 6051
Markowski W., Aleksandrów-Kujawski. 5647
Margulies J., Skałat. 6484
Marcinek, fabryka mechaniczna i biuro techniczne. 692
Marek A., Skład towarów kolonjalnych i restauracja. (p. ogł. za tekstem str. 417, L. 1923).
Margonin, gazownia miejska. 1728
Marejn Ch., fabryka sukna i kołder. 3650
„Marja", zarząd tartaku parowego, Polskie Towarzystwo handlowe. 3175
Marek J., pracownia i magazyn obuwia męskiego. 4272
Martens i Daab Ad., Zakłady Przemysłowo-Budowlane Tow. Akc. 5054
Margulies A., skład artykułów technicznych, elektrotechnicznych i budowlanych. 7501
„Marja", fabryka cukierków. 7532
Margulies S., dostawa szutru. 5594
Markus A., Leszno. 5631
Marmury Kieleckie Sp. Akc. 29
„Marywil", Zakłady Przemysłowe. 1311
Margulies M., fabryka maszyn rolniczych, kół i wozów. 825
Markiter N., handel win i wódek (p. ogł. za tekstem str. 389, L. 1416).
Marzęcki I., zakład powozowy. (p. ogł. za tekstem, str. 263, L. 1787).
Mars, dawniej Alma. Kopalnia węgla. 147
Marcinkowski St. inż., fabryka wyrobów cementowych. 1229
Marczyński W., skład materjałów aptecznych. 5735
Martin G., Świętochłowice, G. Śląsk. 4933

Margulis A. i J. Zup, fabryka zapałek. 1935
Marjos, fabryka zapałek. 1937
Marjan, kopalnia nafty. 271
Marmoross Z., zarząd dóbr Karów. 2392, 2645, 3240
Marcinkowski Z. i I. Cieszewski, cegielnia. 1562
Marylin, kopalnia kamienia wapiennego. 48
Marzewski, restauracja i hotel. (p. ogł. za tekstem str. 442, L. 2669).
Marcinkowski R., apteka pod Gopłem (p. ogł. za tekstem str. 476, L. 3218).
Margolis D. i Michel, mechaniczne warsztaty tkackie. 3730
Marjański F., młyn parowy. (p. ogł. za tekstem str. 466, L. 3062).
Marczak J., restauracja. (p. ogł. za tekstem str. 458, L. 2971).
Mary, kopalnia nafty. 296
Martin J., fabryka wozów. 992
Markusfeld W., Łódź. 3372
Marymont, młyn gazowo-automatyczny. 2306
Marowski J., Lidzbark. 3188, 5370
Marczak J., Przedecz. (p. ogł. za tekstem, str. 425, L. 2049).
Marcinkowski Zdzisław, majątek Blizkowice (p. ogł. w tekście str. 242).
Margulies J. dr. farbiarnia słomy i blicharnia. 4327
Martynowski L. i Nowak L., drukarnia, introligatornia, fabryka zeszytów szkolnych i wyrobów z papieru. 4410
Markowski St., skład kolonjalny i restauracja (p. ogł. w tekście str. 219).
Marowski Stefan dr., adwokat (p. ogł. w tekście str. 183).
Marcinkowski H. i Ajzensztat A., sklep towarów łokciowych. 6518
Marschall B., Lubawa. 6565
Mars, bar-restauracja. 6228
Martiny P. i Co., przedsiębiorstwo budownictwa nad- i podziemnego, żelbetonowego i przemysłowego. 4994
Marzewski, restauracja i hotel. 6219
Marya, cukrownia. 2781
Marloff Rodzeństwo, krochmalnia. 2429
Masarnia, Gaciński J., 3109
Masarnia, H. Recepter. 3111
Masella P., Grudziądz. 3384
Masarnia, M. Wyżykowski. 3118
Masarnia, A. Sztelle. 3116
Massalski A., sprzedaż wędlin. (p. ogł. przed tekstem str. 254)
Maszkiewicz F., sukces. Piotra Księżyckiego, fabr. wag. 1072
Maślarnia „Lubraniec". 2465
Maślarnia, Fog A. 2467
Maślarnia, Kirchner M. 2490
Maślarnia, zarząd dóbr Niwka. 2464
Materjały budowlane i szkło, Hanelt Fr. 5546
Matthel A., Odlewnia metali i żelaza. 546
Matthias H., fabryka octu. 2672
Matra, fabryka wyrobów metalowych. 784
Matuszewski M. i S-ka, Żyrardów. 5317
Matwiejew i Kruszewski, autoskład. 1013
Matyjewicz W., fabryka palenia kawy oraz surogatów kawowych. 2889
Matysiak F., cegielnia parowa. 1632
Matyszkiewicz W., polska wytwórnia kas ogniotrwałych. 801
Matz B-cia, fabryka pluszu 4035
Matz i Wojciechowski, przedsiębiorstwo betonowe, asfaltowe i brukarskie. 1305, 1511
Matzka i Kremky W., Laboratorjum kosmetyczno - perfumeryjne. 2141
Matzner A., fabryka masła kokosowego. 2845
Mauzek Georg, apteka pod Orłem (p. ogł. w tekście str. 182).
Mauer M., fabryka świec. 1910
Mauch i Teichmann, biuro elektrotechniczne i warsztaty reparacyjne. 1123
May R. dr., fabryka chemiczna. 1687
May-Majewski A., Hurtownia tytoniowa. (p. ogł. przed tekstem str. 251).
Mayer J., Kałusz. 1032
Maziarski A., handel towarów mieszanych i win. 6221, 6917
Mazel M. i Pinkert J., Warszawska fabryka drutu, gwoździ i wyrobów metalowych. 416
Mazurkiewicz F., hurtownia tytoniu (p. ogł. za tekstem str. 471, L. 3138).
Mazurkiewicz J., fabryka narzędzi rolniczych. 902
Mazurkiewicz F., przedsiębiorstwo budowlane. 5041
„Mazanów" Majątek, Jabłońska I. i Świerczewski St. 7539
Mazo G. i Wofsi A., Zjednoczone zakł. włókiennicze i pończosznicze. 3969
Mazo i Lempert, Łódź. (p. ogł. za tekstem, str. 251, L. 1726).
Mazut, Towarzystwo hadlowo-przemysłowe. 4804
Mączkowski J., Świecie. 1220
Mączyński I., Dom Rolniczo - Handlowy. 7527
Mączyński, Stryjeński i Korn, przedsiębiorstwo budowlane. 5042
Mątwy, kopalnia soli i fabryka sody. 310
Mänhard A., fabryka zgrzebeł. 1082
Mechaniczna obrabiarnia drzewa, Tow. Braci L. i Al. Lourie. 3296
Mechaniczny zakład stolarski, Bannasz W. 3303
Mechaniczna farbiarnia luźnej wełny, bawełny, odpadków, szmat, pranie wełny i karbonizacja, Meissner J. R. 3902
Mechaniczna fabryka waty, watoliny i wyrobów fantazyjnych, Podstolski K. 3940
Mechlin B., Brodnica n. Drwęcą. 2580, 6076
Mechaniczny wyrób waty, Niewiażki M. 3955
Mechaniczna fabryka pończoch, Hank J., Frey A. i S-ka. 3966
Mechaniczne warsztaty tkackie, Poreccy Eljasz i Mozes. 3643
Mechaniczna fabryka pończoch i rękawiczek trykotowych, Wofsi i S-ka. 3965
Mechaniczna stolarnia, J. Talanda. 7451
Mechaniczna garbarnia, Berek Ch. 4682
Mechaniczna tkalnia wełny, Chamrath J. 3659
Mechaniczne zakłady tkackie, Pines S. 3673
Mechaniczny wyrób sztucznej waty, Żołądź S. 3954
Mechaniczna fabryka wstążek, Wiesel L. 3857
Mechaniczna tkalnia, eksport i import surowców lnianych i konopnianych. 4099
Mechaniczna skręcalnia, Żurkowski J. 4147
Mechaniczna fabryka koronek, Heiman i Bromberg. 4078
Mechaniczna fabryka haftów, Czosnowski i S-ka. 4065
Mechaniczny zakład, Jędrzejów. 828
Mechaniczna przędzalnia i tkalnia, Rykwind A. 3629
Mechaniczna cegielnia dla wyrobu cegły ręcznej i maszynowej Łuczanin. 1534
Mechaniczna fabryka pończoch, O. Hirsz. 3974
Mechaniczna fabryka pończoch, J. M. Geczyński. 3977.
Mechaniczna tkalnia i skręcalnia, spec. nici fantazyjne, O. Miks. 3843
Meckel i Fielitz, fabryka kafli. 1373
Mechaniczna fabryka wstążek jedwabn., Salik i Eifer. 3869
Mechaniczna kamieniarsko-rzeźbiarska fabryka, Nowak J. 1241
Mechan. Zakł. Cegielniane Fenix. 1521
Mechaniczna fabryka pluszu, blich, farbiarnia, drukarnia i wykończalnia, Müllera Lebrechta Sukc. 4040
Mechaniczna fabryka wyrobów dzianych, Sznek B. i Srebrnagóra. 3968
Mechaniczna fabryka obuwia, Rottenberg E. 4253
Mechaniczna fabryka toreb papierowych i drukarnia, Stanowiak M. str. 165, L. 83
Mechaniczna przędzalnia i tkalnia, Psachin M. M. i Frejdgin H. 3630
Mechaniczne zakłady tkackie, Ronies B. i I. Chazanowicz. 3633
Mechaniczna przędzalnia i tkalnia, Fuks T. 3686
Mechaniczna przędzalnia i tkalnia, Łaś Sz. i Gurwicz Ch. 3726
Mechaniczna przędzalnia i szarparnia. Hirszman J. 3735
Mechaniczna przędzalnia bawełny, Gaede W. K. 3510
Mechner, Stamberger F. i Herbst, fabryka perkali. 3513
Mechaniczna tkalnia wełny, Hillman A. 3567
Mechaniczne warsztaty tkackie, przędzalnia i szarparnia, Szmidt Aron. 3623
Medzeg A., cegielnia parowa. 1633
Medwecki J., cegielnia. 1589
Mechnera Izaaka Syn, tkalnia, drukarnia i farbiarnia bawełny. 3482
Mederski M., Wąbrzeźno (p. ogł. w tekście str. 196).
Medwecki I., handel towarów kolonjalnych. (p. ogł. przed tekstem str. 254).
Mehler S., hurtownia owoców południowych i jarzyn (p. ogł. za tekstem str. 464, L. 2901).
Mehlo H., fabryka sukna. 3732
Mehrer J. i S-ka, handel skór. 6805
Mehr J., rafinerja nafty. 1802
Meitlis, Łom kamienia wapiennego. 49
Meister L., handel zbożem (p. ogł. za tekstem str. 463, L. 3022).
Meissing S. i S-ka, dom agenturowy. 5675
Meissner, Rathe i S-ka, Łódź. 4977
Meisling K., przedsiębiorstwo budowlane. 5030
Meisels J., przedsiębiorstwo budowlano- techniczne i zakład instalacyjny. 5130
Meissner J. R., Mechaniczna farbiarnia, pralnia i karbonizacja (p. ogł. w tekście str. 243).
Meitlis B-cia i Wiernik, Dom handlowo - komisowo - ekspedycyjny. 7091
Meissner J. R., Łódź. 3902
Meisel, Steinberg i Rittenberg, fabryka wstążek jedw. 3853
Mejzner i F. Segal, młyn parowy i olejarnia. 2284; 2823
Mejsner K., Hrubieszów. 2536
Mejes B-cia, Brześć. 5459
Mejer A., sklep spożywczy i piekarnia. 2957, 6218
Melzer S. i S-ka, fabryka olejków eterycznych. 1982
Melik - Achidżanjanc M., aplikant adwokacki, Horochów, Kościelna 3
Melt G., sklep spożywczy (p. ogł. za tekstem str. 393, Lr. 1482).
Mellop Paweł, młyn (p ogł. w tekście str. 171).
Meller J., lekarz okręgowy, Baranów (p. ogł. za tekstem, str. 444, L. 2705).
Melichar - Umrath Fr. i S-ka, złączone fabryki maszyn roln. 881
„Mełno", cukrownia. 2800
Mendelsohn, tkalnia rozdawnicza. 4120
Mendelsohn J., kopalnia nafty. 286
Mendewski S., sklep win i wódek (p. ogł. za tekstem str. 400, L. 1588).
Mendrowski Ch., fabr. chemicz. Renoma. 1999
Mendelsohn L. i S-ka, Łódź. 6984
Mendelbaum N., Dom ekspedycyjny. 7118
Mentowski S., handel hurtowy i detaliczny wyrobami tabacznemi. 5917
Mendelsohn i Arnold, fabryka watoliny, waty wełnianej, kołder i wełny do czyszczenia maszyn. 3579

Mendels i Dynerman, terpentyniarnia i smolarnia. 1701
Mendelsohn B-cia, Stanisławów. 3941
Merkur, Zjednoczone fabr. farb. 2016
„Merkur", Bank rolniczo-handlowy (p. ogł. w tekście str. 231).
„Merkur", Dom wysyłkowy, Kwasigroch M. E. 7536
Meryn H. J., główny skład żelaza. 5329
Merczyński M., handel drzewem 6417
Merceryzarnia i farbiarnia, J. Górski, M. Śpiewak i S-ka. 3906
Mermelstein, Baltuch dr., Lieberman i S-ka, rafinerja olejów mineralnych i fabr. świec parafinowych. 1804
Mermelstein Wolf i S-ka, wyrób mydła i smarów do wozów. 1807
Meszel M., skład różnych farb, towarów kolonjalnych i obić papierowych (p. ogł. za tekstem str. 462, L. 3008).
Meseck A. i Schultz W., młyn parowy i tartak. 2229, 3156, 6330
Messer, Rhinow i S-ka, tartaki parowe. 3232
Meth A., restauracja. 6284
Metalporcelana, fabryka wyrobów metalporcelanowych. 436
Metelski J., Leszno. 6014
„Metalpol" fabryka wyrobów żelaznych. 703
Meth Zelik, garbarnia. 7482
Metallwerk John Martin, W. Hajduki. (p. ogł. I-sza str. za tekstem).
Metan, instytut badań naukowych i technicznych. 4962
Metz Daniel, Teatr Urania. 4868
Metz S., fabryka wódek i likierów. 2624
Metallum, Sp. Akc. Warszawskiej Odlewni i Fabr. Maszyn. 398, 738
Meta, fabryka wyrobów metalowych. 531
Metal, fabryka wyrobów metalowych. 532
Metzner i Hirszowski, fabryka motorów elektrycznych. 1157
Mewa, fabryka mydeł toaletowych. 1976
Meyer H., dom handlowy. 5406, 5484, 5550, 6920
Meyer H., Warszawa. (p. ogł. w tekście str. 247).
Meyerhold Jan, łom kamienia wapiennego. 58
Meyer J. i S-ka, kopalnia węgla. 174
Męczyński J., fabr. drzwiczek hermet. i przyborów piecowych. 486
Mędrzycki J., skład rowerów i maszyn do szycia. 7463
Męski zakład krawiecki, Lasman S. 4176
Miąsik L., notarjusz, Rozwadów. (p. ogł. za tekstem, str. 444, L. 2702).
Michalina, zakłady cegielniane. 1575
Michałowski, Sekuradzki i Smoleński, fabryka wyrobów metalowych. 533
Michalik, Zaorski i S-ka, pierwsza Siedlecka fabryka kafli. 1346
Michalski K., skład drzewa, wapna, węgla, zboża. 5392, 5553, 5820, 6371
Michalewski B., cegielnia. 1601
Miciński P., Makiela St. i Szolc Br., kopalnia węgla. 176
Michalski W., Krośniewice. (p. ogł. za tekstem, str. 400, L. 1593).
Michalski J., mistrz rzeźniczy (p. ogł. w tekście str. 221).
Michalska Al., Dominjum Trawniki. (p. ogł. w tekście str. 234).
Miciński W., zakład rytowniczy. 4548
Michnowicz A., restauracja. 5997
„Michałów", fabryka cukru. 2804
Michalewski P., skład wędlin. 3124
Michlowicz M., Ostrów. 6733
Michalski Z., tartak. 3260
Michel M., tkalnia bawełny i półwełny. 3507
Michel H., tkalnia. 3502
Michałowicz P., zakłady kolodziejskie. 3348
Michalski J., młyn automatyczny. 2246
Michalski K., mleczarnia parowa. 2489
Michelsonowa A., pensjonat w Otwocku. 4831
Michel Ch. M . i M. Zakheimowie, tkalnia mechaniczna. 3703
Michalski St., Głowno. 4805
Midelburg M., przedzalnia lnu. 4100
Midelburg Karol, wyrób towarów wełnianych. 3615
Mielke K., Wielkopolska fabryka maszyn i odlewnia żelaza. 688
Miecznikowski J., Radom. (p. ogł. za tekstem, str. 360, L. 2501).
Mieszalski L. i hr. Plater, kopalnie rudy żelaznej. 206; 208
Miernik, pracownia miar i wag. 1062
Miedziankit, Tow. fabr. materj. wybuchowych. 1930
Mieczyński M. i S-ka, fabryka wyrobów kuto-prasowanych i skręcalnia, spec. nici fantazyjne. 3843
Mierzejewski Henryk, inż. mechanik. 4951
Mielnik Sz. i S-ka i Sznaper Sz., sprzedaż wyrobów tabacznych 5928
Mieszczański K. K., Warszawska fabryka fosforbronzu i fosforbabitów. 602
Mieszkowski E., magazyn kapeluszy i czapek męskich. 4170
Miejska Kasa Oszczędności, Lwów. (p. ogł. za tekstem, str. 242, L. 1677).
Miernowski W. i S-ka, przedsiębiorstwo instalacyjne. 5118
Mieszkowski J., apteka pod Barankiem (p. ogł. za tekstem str. 469, L. 3103).
Miedźwiecki P., Świsłocz. (p. ogł. za tekstem, str. 442, L. 2674).
Mierzwowicz E., hurtownia tytoniowa. 5905
Mielczarski, Sobołowski i S-ka, fabryka drutu i gwoździ. 534
Mietliński M., Śrem. 6584
Mieczkowski i Czubek, fabryka wyrobów ceramicznych. 1333.
Mieszała, kopalnia rudy żelaznej. 200
Miejski zakład gazowy Drohobycz. 1736
Miedziana Góra, skarbowa kopalnia miedzi. 228
Mięsikowski T., piekarz. (p. ogł. przed tekstem str. 252).
Międzyrzec, administracja dóbr. (p. ogł. za tekstem, str. 108, L. 486)
Międzynarodowa Sp. dla przemysłu oleju skalnego. 252
Międzynarodowy Dom Transportowy i Komisyjny, Felux i S-ka. 6999
Międzygórze, łom kamienia wapiennego. 50
Międzymiast. Gazociągi, Lwów. 287
Międzynarodowe przedsiębiorstwo przewozowe „Komercja". 7043
Międzynarodowe Tow. Transportów i Żeglugi. 6983
Międzynarodowe Tow. Ekspedycyjne, Gleichgewicht W. 7132
Międzynarodowe Towarzystwo Ekspedycyjne „Union". 7103
Międzynarodowy Bank Handlowy, Katowice. 7236
Miętus B., restauracja. (p. ogł. w tekścin str. 239).
Migdziński F., biuro elektrotechniczne i zakład instalacyjny. 5187).
„Mig", Towarzystwo Eksportowo-Importowe. 7133
Mikusiński Jan i S-ka, Polska Hurtownia Drzewa. 6405
Mikuliński S., wytwornia wódek i likierów. 2512
Mikołajczyk M., Łódź. 6113
Mikeska Fr., Górnośląski Przemysł Spirytusowy. 2605
Miks O., mechaniczna tkalnia i
Mikuszewski O., fabryka pieców kaflowych. 1369
Mikołajczyk A., Łódź. 6162
Mikoszewski K., Łódź. 6152
Milewski M., Kujawski T., Szwenter T-wo i S-ka, Lublin. 5430
Milberberg M. A., Mława. 1841
Miller A., Tkalnia mechaniczna. 3479
Miller J. inż., fabryka suchoprestylacja drzewa. 1734
Miller i Donat, przetwórnia chemiczna. 1727
Milgrom J., młyn. 2360
Milera Hotel w Ciechocinku. 4872
Miller K., pierwsza krajowa fabryka naczyń mleczarskich. 489.
Milikowski Sz., sprzedaż manufaktury (p. ogł. za tekstem str. 467, L. 3074).
Milano, import i eksport towarów. 7044
Milner, Birnzweig i Szajnfarber, tartak parowy. 3154
Miller R., młyn. 2297
Milowicz T., hodowla rybna. 7440
Milejów Zarząd Dóbr. (p. ogł. w tekście str. 232).
„Milejów", Dyrekcja Cukrowni. 7458
Milejów, cukrownia i rafinerja. 2815
Miller E., Gostynin. 5669
Milgrom S., zakład rozdawniczy. 4112
Miller E., kotlarnia. 488
Milsztajn Lajb, handel drzewem budowlanem. 6407
Milewski S., drukarnia. 4482
Milewski J. inż., biuro instalacyj elektrycznych. 5194
Milbrad Z., młyn parowy. 2277
Milewski i Waberski, zakład kotlarsko - mechaniczny. 635
Miller F. i O. Abel, cegielnia. 1639
Milsztajn Ch., Radom. 6705
Milczarek L., Łódź. 6096
Miłkowski Wł. dr., księgarnia katolicka nakładowa i antykwarjat. 4567
„Miłocin", dominjum. 7436
Minkowski F. i S-ka, Ceramika. 1325
Minkowski F., Wędrychowski A. i S-ka, Suchedniowska ceramika. 1359
Mintz H., Wołomin. 5704
Mincberg i Lipsztejn, fabr. tasiem i nici. 3849
Mina, import niezbędnych towarów. 7023
Ministerstwo Skarbu, papiernia przy więzieniu w Mokotowie. 4387
Minchardt H., pralnia parowa. 4335
Minc M., Pułtusk. 345, 836, 3152
Minc i S-ka, młyn parowy. 2243, 3160
Mincberg S. i J. Cemacha, browar. 2705.
Mintz J., fabryka odlewów żelaznych. 341
Minc Bracia, sprzedaż towarów kolonjalnych (p. ogł. za tekstem str. 413, L. 638).
Minicki T., hurtowy handel towarów kolonjalnych (p. ogł. za tekstem str. 453, L. 2822).
Minoga E., handel win i wódek (p. ogł. za tekstem str. 389, L. 1417).
Mincewicz A., fabryka obuwia. 4270
Minerva, Tow. Akc. w Żorach. 4981
Mindler H. i Skorbnik., Brześć. 6530
Minc A., Świsłocz. 4609
Minc Sz., wyrób ręczny oleju. 2858
Mincberg F., Otwock. 4855
Mirkowska fabryka papieru, tow. akc. 4381
Mirek Jan, restauracja (p. ogł. za tekstem str. 452, L. 2799).
Mirski ks., Baranowicze. 2593
Mirów, łom kamienia wapiennego. 51
Miszewski i S-ka, drukarnia i litografja. str. 165, L. 111
Misky Eugenjusz, notarjusz (p. ogł. w tekście str. 175).
Misiak K., Czyżew. 5901
Mittlin B., wyrób pluszu. 4034
Mix Ernst, fabryka mydła. 1874
warsztat mech. 487

Mix i Genest, zakłady telefonów i telegrafów. 5154
Miziewicz i Hammer, Kołomyjska fabryka papieru. 4382
Miziewicz A. I., drukarnia i zakład litograficzny. 4495
Mizera F., skład żelaza, towarów kolonjalnych i artykułów budowlanych. 7492
Mleczarnia, A. Hoffmann. 2476
Mleczarnia i fabryka płatków ziemniaczanych, Swarzędź, Deutsche Molkereigenossenschaft. 2510
Mleczarnia, J. Bartsch. 2475
Mleczarnia, Kostener Molkerei- 2506
Mleczarnia, Leo M. 2501
Mleczarnia Lesznieńska. 2487
Mleczarnia Łąkocińska. 2486
Mleczarnia i młyn, Tarnowo, Molkereigenossenschaft. 2507
Mleczarnia, Ostrowite. 2504
Mleczarnia parowa „Zdrowie". 2493
Mleczarnia parowa, Rahm G. 2496
Mleczarnia parowa, Semke M. 2505
Mleczarnia parowa, Witte Benno. 2492
Mleczarnia parowa, Rogoźno, Molkereigenossenschaft. 2481
Mleczarnia parowa, Rawicka, Molkereigenossenschaft. 2480
Mleczarnia Pleszewska. 2502
Mleczarnia i piekarnia, Büttner L. 2488
Mleczarnia, R. Ritschewald. 2474
Mleczarnia Szwajcarska, Roman Gromnica. 2473
Mleczarnia, Spółdzielnia z odp. ogr., Rogoźno. 2471
no, 2471
Mleczarska Spółka „Ostrów". 2503
Mleczarnia spółdzielcza, Trzemeszno, Molkereigenossenschaft. 2508
Mleczarska Spółka. 2485
Mleczarnia Udziałowa, handel nabiałem. 2498
Mleczarnia „Wroczki". 2495
Mleczarnia, Wolsztyn, Molkereigenossenschaft. 2483
Mleczarnia, Wulff Louis. 2477
Mleczarnia, Wilcze. 2500
Mleczarnia, Zierath A. 2494
Mleczarnia, „Żnin". 2491
Mładecki L., Henneberg E., Brudziński B., fabryka wyrobów z żelaza i drzewa „Wóz". 1029
Młotownie i zakłady przemysłowe, Horoch T. inż. 796
Młodziński B. i Jabłoński E., fabryka maszyn cukierniczych. 752
Młot, zakład fizyko - mechaniczny i fabryka ciśniomierzy. 1089
„Młynów", cukrownia. 2794
„Młynarska Spółka", młyn gaz.-gen.-walcowy (p. ogł. za tekstem str. 478, L. 3247).
Młyny Grudziądzkie „Cerealja" (p. ogł. w tekście str. 191).
Młynarczyk S., Pomorski Dom Towarowy. 7525
Młynotwórnia, wytwórnia maszyn młyńskich. 759
Młynek L., fabryka sztucznego pokostu i mydła. 2012
Młynek M., fabryka guzików, orzełków i ozdób wojskowych. 588.
Młyn automatyczno - elektryczny, Kutno. 2172
Młyn automatyczny, Wł. Tyliński. 2175
Młyn Amerykański Automatyczny, A. Oliński i S-ka. 2169
Młyn automatyczno - motorowy Jedność. 2371
Młyn automatyczny „Narew". 2302
Młyn automatyczny „Rybaki". 2326
Młyn Berezów. 2365
Młyn elektro-walcowy, Kahan L. 2338
Młyn elektryczno - wiatrowy, Smolińskich B-ci B. i S. 2199
Młyn i elektrownia, Żyrardów. 2168, 5202
Młyn elektryczny, Lubartów. 2200
Młyn elektro-walcowy, M. Kleiner. 2384
Młyn elektromotorowy i piekarnia mechaniczna, Frytza Gustawa Spadkobiercy. 2290; 2947
Młyn eletryczny walcowy, Opler J. 2287
Młyn gazowy, Przczakiewicz Ch., Szuster A. i Zylberstein I. 2301
Młyn gazowo - automatyczny, Wajnsztok Ch. i S-ka. 2336
Młyn gazowy, Liberman A. 2204
Młyn gazowo - automatyczny. Domański. 2202
Młyn gospodarczy Szkotnia 7414
Młyn gazowy, Rajczyk i Lichtensztajn. 2369
Młyn gazowy, Pałaszewski J. 2359
Młyn gazowy, C. Wilenberg. 2356
Młyn, Gerber L. Ch. 2404
Młyn gazowo-elektryczny, Szyszko Albin. 2323
Młyn, Jarosławski Julj. 2209
Młyn kaszy i makuchów, Weichman M. 2214
Młynek, kopalnia rudy żelaznej. 201
Młyn, Kujawskie Zakłady Rolniczo - Przemysłowe. 339
Młyn kupiecki, Głowiński J. J., Kenigsberg A. i S-ka. 2310
Młyn, Ł. Halpern. 2386
Młyn motorowy, Grodek J. i Browarek S. 2318
Młyn motorowy, Krygier M. 2328
Młyn motorowy, Skrobacz I. i S-ka. 2324
Młyn motorowy, Dawidowicz N. i Kempiński M. 2283
Młyn motorowy, Krotsztejn H. 2300
Młyn motorowy „Spółka Młynarska". 2295
Młyn motorowy, Dobrowolski St. 2294
Młyn motorowy, Opasik Wł. 2293
Młyn mechaniczno - walcowy, Finkelsztejn Z. i Syn. 2308
Młyn motorowy, Seibald S. 2307
Młyn motorowy, Kłopocieński M. i S-ka. 2314
Młyn motorowy, Krasucki N. i Kohn J. 2322
Młyn motorowy, Siemientkowski F. 2319
Młyn motorowy, Ejzyk J. 2315
Młyn motorowy, Jabłkowski N. 2245
Młyn motorowy, Nutkiewicz i B-cia Gabinet. 2274
Młyn motorowy, Bednarski St. 2276
Młyn motorowy, Czapniekiewicz Sz. i S-ka. 2269
Młyn motorowy, Berent, Kin, Kominkowski i S-ka. 2292
Młyn motorowy, Fryszkowski M. 2291
Młyn motorowy, Rosochowski Ch. 2288
Młyn motorowy B-ci Zakalik. 2394
Młyn motorowy, Szpigelman M. 2260
Młyn motorowy, Ekielscy B-cia. 2262
Młyn motorowo - walcowy, Dawid B-cia J. i St. 2259
Młyn motorowy i elektrownia, Dorenda A. i Góralski J. 2257; 5205
Młyn motorowy, Witte W. 2255
Młyn motorowy, Kowalscy L. i M. B-cia. 2254
Młyn motorowy, Zabieło J. 2238
Młyn motorowy, H. Jedwab. 2184
Młyn Motorowy „Żyrardów". 2170
Młyn motorowy, Wł. Kołacz. 7475
Młyn motorowy,dr. R. Junikiewicz. 2385
Młyn motorowy na gaz ssany, W. Ordzewski. 2382
Młyn motorowy, S. Zilberblat i Sułkin. 2372
Młyn motorowo - walcowy Semroko. 2316
Młyn, M. A. Ingberow. 2363
Młyn motorowy, W. Kapusta. 2403
Młyn motorowy, Ryzmer i S-ka. (p. ogł. przed tekstem str. 256)
Młyn motorowy, Pajgin B-cia M. i J. 2345
Młyn motorowy, tartak parowy oraz elektrownia, Eychler W. 2340; 3193; 5207
Młyn motorowy, Wołkogonienko Wł. 2349
Młyn motorowy, M. Ch. Knaster (p. ogł. w tekście str. 222).
Młyn motorowy, Goldman B-cia i I. Rozenberg. 2194
Młyn motorowy, Frydman B-cia. 2335
Młyn motorowy, Cukier, Kirszenbaum i S-ka. 2221
Młyn motorowy, Włodawski W. 2224
Młyn motorowy, Rezyka Sz. 2222
Młyn motorowy, Lorenc F. 2215
Młyn motorowy, Kamińscy N. i A. i S-ka. 2219
Młyn motorowy i zakład ryflowania wałów, Badzian B. 2201
Młyn motorowy, Finkielsztejn M. 2205
Młyn M., kantor wymiany (p. ogł. za tekstem str. 442, L. 2675).
Młyn motorowy „Olejomłyn". 2181
Młyny Ogorzelińskie, Chojnice. (p. ogł. przed tekstem str. 256)
Młyn parowo-walcowy i tartak, Konciel A. 2289; 3174
Młyn parowy, Kurlender i Warszawski. 2296
Młyn parowy i tartak, Lipka B-cia. 2313; 3183
Młyn parowy, Armarnik B. i S-ka. 2320
Młyn parowy, Jędrzjewscy Bracia. 2327
Młyn parowy, Kling B. 2334
Młyn parowy, Jandzińscy B-cia. 2333
Młyn parowy, Grynszpan Sz. 2237
Młyn parowy i tartak, Dubinbaum G. i Stuczyński W. 2281, 3170
Młyn parowy i kaszarnia, Kostecka Z. 2271
Młyn parowy, Pianka L. 2272
Młyn parowy, Tejtel B. i S-ka. 2273
Młyn parowy, Kowalczyk Jan. 2270
Młyn parowy, Kłyciński M. 2268
Młyn parowy, Perkal M. 2267
Młyn parowy, Brejdbard M. 2286
Młyn parowy, Wąbrzeźno. 7398
Młyn parowy, Borowiec. 2406
Młyn parowy, A. Kiperwasser. 2407
Młyn parowy, Kubowicz A. 2305
Młyn parowy i ślusarnia, Stępniewski Wł. 2265
Młyn pod Orłem, I. Połuski. (p. ogł. przed tekstem str. 256).
Młyn parowy, Czarny, Judski i S-ka. 2256
Młyn parowy, Kagan K. i S-ka. 2240
Młyn parowy „Laura". 2248
Młyn parowy, Kantorowicz I. i S-ka 2249
Młyn parowy B-ci Laskier i S-ka 2180
Młyn parowy, Szafran, Friedland i S-ka. 2378
Młyn parowy, L. Baerwald. 2401
Młyn parowy, Kapłan M. i S-ka. 2373
Młyn parowy i tartak, M. Hagler i S-ka. 2374, 3206
Młyn parowy, Wojdasławski i Ciepliński. 2375
Młyn parowy, I. Rozen. 2364
Młyn parowy, S. Schuldenfrei. 2402
Młyn parowy, Słonim. 2197
Młyn parowy i tartak, Nowomiejski J. 2225; 3151
Młyn parowy, Axelbrad D. i Syn. 2235
Młyn parowy, Ganter F. 2211
Młyn parowy, Cieślik K. 2217
Młyn parowy, Korman Ss-rowie. 2218
Młyn parowy automatyczny, Grünberg, Łęga i S-ka. 2220
Młyn parowo - walcowy i tartak, Szarf B-cia. 2206; 3147
Młyn parowy, M. L. Żelechowski. 2171
Młyn parowy, A. Stobiecki. 2174, 3130
Młyn parowy, Wolski L. 2192
Młyn parowy, Goldensztein J. 2191

Młyn parowy, Lepek J. i S-ka. 2189
Młyn parowy i tartak, Żakiewicz M. 2190; 3140
Młyn parowy „Syrena". 2195
Młyn parowy, Freilich M. i Syn. 2196
Młyn parowy, wodny i walcowy „Podgroble", A. Cymerman i S. Wilczkowski. 2179
Młyn parowy „Nowość", Rozenberg Srul i S-ka. 2223
Młyn parowy, Czudy H. 2232
Młyn parowy (p. ogł. za tekstem str. 477, L. 3232).
Młyn parowy i zakłady garbarskie, Kosowski O. 2346; 4633
Młyn parowy, Kantor M. 2344
Młyn parowo-walcowy, Frydman J. SS-rów. 2341
Młyn parowy Rode D. i P. Fot. 2353
Młyn parowy, Walczak i Rakowicz. 2351
Młyn parowo-walcowy, Gam N. B. 2348
Młyn parowy, A. i M. Bułka i H. Karo (p. ogł. w tekście str. 207).
„Młyn Różnówka", Wurman L. i Szajnwald H. 2208
Młyn Ruda. 2381
Młyn rolniczy, Rudnicki M. i SS-owie. 2253
Młyn Spółkowy, Płock. 2167
Młyn, S. Huruzte. 2362
Młyn Stefanja. 2367
Młyn turbinowy i motorowy, M. Blaser. 2396
Młyn turbinowy „Zabrzeźnia". Bogusz L. 2266
Młyn turbinowo-walcowy, Ritter S. 2252
Młyn turbinowy, Neubauer i Pickholz. 2298
Młyn i tartak, Jachniuk B-cia. 2355; 3197
Młyny i tartaki „Przechowo". 2350; 3194
Młyn i taratak parowy, Frydlander M., M. Rubinczyk i S-ka. 2198; 3145
Młyn i tartak „Horyń", Goldman B. i Frenkel G. 2188; 3139
Młyn i tartak, Słucki A., Kacman J. i Boruchowicz D. 2186, 3138
Młyn turbinowo-wodny i olejarnia motorowa „Wierzbówka". 2234; 2820
Młyn „Tarnogóra". 2210
Młyn turbinowo - walcowy, tartak parowy i tkalnia mechaniczna, Jan Dorożyński. 2387, 3236, 3557, 3473
Młyn i tartak parowy, K. Szłapak. 2368, 3204.
Młyn turbinowo - parowy, B. Wętkowski. 2366.
Młyn i tartak, M. Szryro. 2390, 3239
Młyn i tartak, M. Wand-Polak. 2389, 3238
Młyn i tartak parowy Polonia. 2400, 3248
Młyny i Tartaki Wągrowieckie. 2408, 3255
Młyn wodny walcowy „Kołłątaj". 2241
Młyn wodny i parowy, Dulczewski St. 2236
Młyn wodny, Sierakowski Wł. 2280
Młyn wodno-motorowy, Pawłowski Wł. 2279
Młyn wodno-parowy, Goede A. 2278
Młyn walcowy, motorowy i olejarnia, B-cia Feldman. 2285; 2826
Młyn wodny, Stola A. i Staszewski L. 2282
Młyn „Widniówka", Klajman J. i S-ka. 2303
Młyn walcowo - motorowy, Rubinstejn K., Nusbaum J. i S-ka. 2309
Młyn walcowy, tartak i przemysł leśny, „Hnidawa". 2312; 3182
Młyn walcowy i olejarnia, Berelzon i Syn. 2321
Młyn wodny, Pieciński Franc., Krzak i S-ka. 2332
Młyn wodny, Kawka F. 2329
Młyn wodny, Schoenberg M. 2330
Młyn wodny, Witkowski Walenty. 2331
Młyn Wroniecki (p. ogł. za tekstem str. 479, L. 3265).
Młyn walcowy „Feniks". 2347
Młyn walcowy i razowy, A. Kunda. 2185
Młyn walcowy wodny, Stawnicki W. 2182
Młyn walcowo-motorowy elektryczny, Turkieltaub N. i S-ka. 2212
Młyn, Wójcicki St. 2203
Młyn walcowy ordynacji Zamoyskiej, Świderski K. i Burdziński A. 2207
Młyn walcowy i słodownie „Lubicha". 2342
Młyn wodny i turbinowo-walcowy w Pilicy (wieś Dobra). 2183
Młyn walcowo - amerykański i tartak parowy „Renoma". 2176, 3131
Młyn walcowy, K. Koplowicz. 2178
Młyn walcowy, Stawnicki W. 7511
Młyn walcowy, H. Świderski i A. Bierdziński. 2393
Młyn wodny, W. Łubka. 2263
Młyn walcowy, Nochimowski J. 2264
Młyn wodny, Kunica i Albertyński Spadkobiercy. 2258
Młyn zbożowy „Renesans". 1163 2177
Młyn, Zielonka K. 2370
Młyn zbożowy, Kurzyński A. 2325
Mnich - Dominium. 4931
Moc, fabryka maszyn i kotlarnia. 618, 739
Mochorowski M., skład win (p. ogł. za tekstem str. 434, L. 2542).
Modzelewski St. i S-ka, Kutnowska wytwórnia wódek i likierów. 2513
Modrzejewski A., restauracja. 6226
Modzelewski E., skład aptieczny. 5721
Modliński i Krogulecki, fabryka drążek i tabletek i laboratorjum chemiczne. 2145
Model, cukrownia. 2782
Modrzejowskie zakłady górniczo - hutnicze. 315
Model, zakłady modelarsko-stolarskie. 3307
Modrzejewscy B-cia L. i Z., Sokółka, 5454
Moeller L., hurtownia drzewa, tartak i heblarnia. 3224, 3323, 6374
Mogunckie Tow. Gzichów, fabr. chemiczna. 1674
Mohr F., zakład stelmarski. 3366
Mohr I. dr., adwokat (p. ogł. za tekstem str. 471, L. 3127).
Mokrzycki M., Miechów. 2529
Mokołów i Wassercug, Przedecz. (p. ogł. za tekstem, str. 425, L. 2047).
Mokotowska fabryka chemiczna, farbiarnia, bielnik i merceryzacja. 3935
Mokiejewski W., walcownia blachy i fabr. gwoździ. 437
Mokotowska odlewnia żelaza, T. Gołębiowski. 483
Mokotów Ch. T., skład win, wódek i likierów (p. ogł. za tekstem str. 378, L. 1135).
Mokradki, młyn motorowy. 2242
Molenda F., restauracja (p. ogł. za tekstem str. 468, L. 3090).
Molenda G. i Syn, fabryka sukna, wyrobów wełnianych i czesankowych. 3554.
Molitor, fabryka maszyn młyńskich. 633
Molin M. i A. Krasuski, zakład ortopedyczny. 1088
Mola, zakłady chemiczne. 1979
Moll Wł., fabryka wyrobów z żelaza kutego. 454
Moller D., Słonim. 2973
„Moment", druarnia, str. 165, L. 81
Mondelski W., drukarnia. 4507
Monasz Holcman, handel towarów kolonjalnych. 6091
Montag E., olejarnia. 2848
Monczki i Rzepkowicz, przędzalnia odpadkowa wełny i wigonji. 3072
Monopol, hotel, Katowice. 4877
Monier, przedsiębiorstwo budowlane. 5011.
Monitz i Blum, fabryka przetworów chemicznych. 2104
„Monopol", handel win i wódek (p. ogł. za tekstem str. 438, L. 2614).
Monat I., skład win, wódek, likierów i towarów kolonjalnych oraz przyborów myśliwskich (p. ogł. za tekstem str. 370, L. 1154).
Montangesellschaft m. b. H., fabryka maszyn i narzędzi wiertniczych. 1050
Morgenstern A., fabryka wyrobów wełnianych. 3653
Morgenstern L., biuro ekspedycyjno-handlowe. 7112
Morozowski W., masarnia. 3070
Mordkowicz Z., drukarnia. 4492
Morer A., sortownia włosia i szczeciny. 4763
Morawscy B-cia, Przedecz. (p. ogł. za tekstem, str. 425, L. 2048).
Morjańscy J. i S., Grodno. 3411
Mordchelewicz B-cia i Chilewicz A., Grodno. 4629
Morawiak Wł., fabryka wódek i likierów. 2608
Morawski W. i Oskierka W., dom handlowy. 6944
Moritz W., fabryka maszyn rolniczych. 903
Morawscy Bracia, młyn motorowy (p. ogł. za tekstem str. 464, L. 2902).
Morek Jan, cegielnie. 1630
Mostowlański N., Prużany. 4823
Mostowlański S., Brześć nad B. 6340
Mostowlański i Hołodce, Brześć. 6320
Moszczeński F., apteka (p. ogł. za tekstem str. 465, L. 3045).
Mossor M., adwokat dr. (p. ogł. za tekstem str. 465, L. 3038).
Moskwa J., handel trzodą (p. ogł. za tekstem str. 468, L. 3094).
Moszyński W., zakład malarski. 5047
Moszkowski Ed., biuro techniczne i dom komisowo-ekspedycyjny. 5100
Moszkowicz A., fabryka piór fantazyjnych. 4314
Moszczenicka manufaktura, Ender Teodor SS-rowie. 3458
Mosz K., Browar. 2752
Moskwa, fabryka papierosów. 3029
Moskal F., restauracja (p. ogł. za tekstem str. 472, L. 3155).
Moses M., Handel hurtowy i detaliczny papierosów, cygar i tabaki. 5938
Mosiński R. inż., zakłady amunicyjne. 491
Moszyński P. i S-ka, rafinerja nafty. 1829
Moszczyński L., Nowe - Miasto. 4851
Mostowicz J., handel win i wódek (p. ogł. za tekstem str. 462, L. 3000).
Mottek Hugo i S-ka, Poznań. (p. ogł. za tekstem, str. 366, L. 2514).
Mottek B-cia, fabryka bielizny. 4233
Motor, warsztaty reparacyjno-samochodowe. 975
Motyl N., Gostynin. 6517
Mowiński J., Kartuzy. 3071
Mozev Arnold i H. Hotszlein, Wilno. 4958
Mozajne M., pierwsze lubelskie biuro handlowo - transportowe. 7025
Mozur, fabryka kłódek i zamknięć. 457
Mozołowski W. dr., kopalnia nafty. 288
Mozer Lejzor, fabryka maści i terpentyny. 1756
Mórawski E. i Górski P., Tow. Akc. Fabryki Przetworów Kartoflanych. 2426
Mówiński J., restauracja. 6011
Mrazek St., przedsiębiorstwo wiertnicze. 4961
Mracharz i Schutz, Katowice. 5341
Mrokowski S., przedsiębiorstwo budowlane. 5028
Mrozek J., Łódź. 4601
Mroczkowski St., fabr. kotłów. 650
Mroczków, zakłady górnicze. 77
Mrówski F. i Altman S., Suwałki. 5446

Mrugacz Gabriel, majster piekarski (p. ogł. w tekście str. 243).
Mrugowski M., chemiczna fabr. 2114
Mukomol, T-wo, Roguźnicki i Bruk. 604
Mularski H., dom handlowy. 6966.
Mularski H., Łuck. 6859
Munk S., pierwsza krajowa fabr. mydła. 1849
Munk H., fabryka rosolisów, likierów, rumu i spirytualji. 2610
Mundt W., Łęczyca. 2926
Munk Sz., Żywiec. 1843
Mund B-cia, fabryka papy dachowej. 1510
Murłowski L., przedsiębiorstwo robót budowlanych. 4996, 6367
Murkowski J., Dom ekspdycyjno-transportowy. 7073
Murawski B., Mechaniczna fabr. szczotek i pendzli. 4733
Murawnik M., Brześć n. B.. 4809
Muszynowski, majątek Kalinawa. (p. ogł. za tekstem, str. 350, L. 2467).
Muszyński M. i Pestkowski W., huta szklana. 1441
Muszkat i Thorner, fabryka cykorji. 2904
Muszyński J. inż., biuro techniczne i patentowe. 4965
Muszyński gosp., strzelnica i teatr miejski (p. ogł. w tekście str. 200).
Muszyński J., restauracja (p. ogł. za tekstem str. 379, L. 1311).
Muszyński R., zakład ślusarski. 817
Musiałek W., zakłady techniczno - chemiczne. 2080
Muszkat M. Sz., skręcalnia. 4142
Musielski A., fabryka narzędzi rolniczych. 898
Muśnicka L., hurtownia monopolu tytoniowego. 5929
Muślewski A. i S-ka, Śrem. 2304
Mühle Hubert Spadkob., Łódź. 3516
Mühsam H., Dom Rolniczy. 827, 5416
Mühlstein i Spindel, Kałusz. 2549, 2714
Mühlstein S., magazyn bławatny. 6594
Müller A., tkalnia maszynowa. 4130
Müller Carl G., fabryka maszyn rolniczych. 921
Müllera Lebrechta Sukc., mechaniczna fabryka pluszu, blich, fabrbiarnia, drukarnia i wykończalnia. 4040
Müller K., interes budowlany. 4991
Müller H., Browar Rybnicki. 2737
Müller J., tkalnia. 3491
Müller A., fabryka pudelek tekturowych i bielizny papierowej. 4400
Müller L. i Gałęzowski J., Radom. 699
Müller Dr., adwokat (p. ogł. za tekstem str. 465, L. 3039).
Müller Al., Tomaszów - Mazowieci. 4017
Müller A., fabryka dywanów, chodników i wyrobów kokosowych. 4017
Müller F., mleczarnia. 2472
Müller B-cia W. i H., Kalisz. 3905
Münch Brüder, Przędzalnia czesankowa. 3661
Münsterman V. E., Katowice. 347
Münz A., pracownia wyrobów armatur i aparatów piwnych. 559
Mycielski hr., parowa cegielnia. 1590
Mycielski E. J. W. hr., Września. (p. ogł. przed tekstem str. 172, L. 589).
Mydlarnia Rawicka. 1839
Mydlarnia, Gołaszewski A. 1911
Mydlarnia, Alles G. 1904
Mydlarnia techniczna, Landau A. 1868
Mydlarnia, Rydygier A. 1898
Mydlarnia, I. Ropelewska. 1864
Mydlarska Spółka, fabryka mydła. 1865
Myszkowska Fabryka Sztucznego Jedwabiu. 1913
Myszkin Bracia I. i G., skład kolonjalnych i tabacznych towarów oraz delikatesów (p. ogł. za tekstem str. 459, L. 2986).
Myszkiński, Suwałki. (p. ogł. za tekstem, str. 403, L. 674).
Myśliborski i Grabiański, fabr. chemiczna. 2107
Myśliborski i Holcman, fabryka przetworów chemicznych. 2087

N

Nachman Sz., skład zastępstwo arcyksiążęcego browaru żywieckiego w Białej. 2636, 2738
Nachemia I. i Englard J., Sosnowiec. 3376
Nachner E., dom handlowo-ekspedycyjny. 7089
Nacka E. Następca, Katowice. 5092
Naczynia emaljowane fabryki „Olkusz". 335
Nadachowska i Komornicka, wytwórnia marmolady i przetworów owocowych. 2436
Nadel S. i K. Katz, fabryka narzędzi wiertniczych. 1086
Nadolski i S-ka, Leszno. 5335
Nadprośniańska fabryka wag. 1051
Nadstawny J., fabryka szczotek i pendzli. 4748
Nadwiślańskie przedsiębiorstwo robót żelbetonowych dla budownictwa lądowego i robót inżynieryjnych. 5037
Nadwyprawy, kopalnia rudy żelaznej. 212
Nadller E., restauracja. (p. ogł. za tekstem str. 468, L. 3083).
Nadnoteckie huty szkła i młyny wodne. 1469
Nadolski i S-pa, Leszno. 5335
Nadolny I., restauracja, skład towarów kolonjalnych, delikatesów i żelaza. 6298, 6961
Nadzieżda, biuro transportowe. 7114
Nadzieja, Sp. Akc. dla Przemysłu Naftowego. 248
Nadolni Bracia, Lubawa. 6570
Nadolska F., Otwock. 6582
Nadworna fabryka fortepianów i pianin, Betting T. 4778
Nadzieja, statek parowy. 6978
Naehring M., centrala samochodów. 984
Naftowa Spółka „Rekord". 4867
Naftal i B-cia, tkalnia. 3753
Naftowe Towarzystwo Handlowo - Przemysłowe. Eksploatacja terenów naftowych „Protos". 4968
Nafta, Lwów. 234, 1763, 5638
Naftowa spółka z ogr. odp. Silva Plana. 7385
Nagalski A., zakład złocenia metalów. 589
Nagadalski St. i S-ka, Kalisz. 2418
Nagorsny, tartak parowy. 3280
Nagórski i Sp., zakład wyrobu świeczników i abażurów. 560
Najdeker K. Gesmer F. i Orłowski W., fabryka maszyn rolniczych. 888
Najer Folksblatt, najpoczytniejsze i największe pismo żydowskie. 7537
Najman A., zakład pogrzebowy. (p. ogł. za tekstem str. 399, L. 1574).
Najmark M., Brześć. 5792
Najmark N., Brześć. 2939
Najman B. i Rutman J., Radom. 4246
Najman A. i Bresler I., warsztaty tkackie i przędzalnie. 3731
Najmark J. i Sztejnman I., Lublin. 6461
Najstarsza w Polsce fabryka wódek i likierów, A. I. Baczewski 2553, 6055
Najstarsza pleszewska fabryka likierów, Cichocki M. 2531
Najtańsze źródło zakupu perfumerji i galanterji krajowej i zagranicznej. 6875
Największa pomorska kwaszarnia kapusty i ogórków. 6048
Nakulski S., fabryka broni myśliwskiej. 1091
„Nakło" Cukrownia. 2816
Namysł St., skład kolonjalny i łakoci. 7409
Nanas H., Płońsk. 5646
„Napęd", przemysł powroźniczy 4151
Napieralski R., dyrektor cukrowni „Tomczyn". (p. ogł. za tekstem str. 475, L. 3193).
Napieralski St., towary kolonjalne, delikatesy, wina i wódki. (p. ogł. zatekstem str. 443, L. 2690).
Naprzód, fabryka wyrobów z włosów naturalnych. 4313
Narcissenfeld D., dostawa szutru. 5590
Narewka, fabryka szkła. 1463
Narew, młyn automatyczny. 2302
Narkunski, B-cia Charłab i Byteński, Dom Handlowy. 6927
Narodna Hostynnycia, hotel we Lwowie. 4853
Narodowski, sprzedaż towarów kolonjalnych. (p. ogł. za tekstem str. 404, L. 548).
Nasielski i Najdelman, przędzalnia wełny i wigonji. 3694
Nasielski B. A., fabryka tasiem mierniczych. 4044
Nasielski M., rzeźnia. 3119
Nasielski H., fabryka maszyn rolniczych. 912
Nasibirski I., sortownia surowców. 4765
Naspiński St., pracownia koszykarska. 3436
Nasza Księgarnia Związku Nauczycieli Szkół Powszechnych. 4587d
Natalin i Klepaczka, fabryki tektury. 7507
Natanson S. i Synowie, dom bankowy. 7303
Natansohn E., fabryka haftów. 4079
Natansohn S., sprzedaż jaj i masła. (p. ogł. za tekstem str. 457, L. 2842).
Natalin, Grodzisk. 4603
Nathan M., fabryka octu. 2693
Natkiewicz M., fabryka transmisyjnych lin i knotów do świec i przędzy. 4156
Nattel S., hurtowy skład towarów żelaznych. 7576
Natronag, fabryka celulozy i papieru. 4348
Nasz Sklep, drukarnia i introligatornia. 4475, 6631
Nawozy sztuczne i inne przetwory chemiczne, Kielce. 1662
Nawrocki Fr., fabryka technochemicznych preparatów. 2128
Nawroczyński T. i S-ka, handel win i wódek. (p. ogł. za tekstem str. 400, L. 1592).
Nazdrowicz M., Łódź. 5463
Nebel M., wędliniarnia. 3128
Necheles Paweł Dr., Adwokat. (p. ogł. za tekstem str. 474, L. 3179).
Nectar, fabryka wszelkich wódek słodzonych i soków owocowych. 2616
Nehlipp J., cegielnia parowa. (p. ogł. przed tekstem str. 256).
Nejman J., handel win i towarów kolonjalnych. (p. ogł. za tekstem str. 380, L. 1293).
Nemlich i Halpern, fabryka świec. 1899
Neolin, wielkopolska fabryka wyrobów chemicznych. 2105
Nerlich R., fabryka amunicji. 469
Nertenstein Ludwik Dr., fabryka przyrządów fizycznych. 1080
Nessel M., sklep bławatny. 6608
Nesselroth S., handel towarów bławatnych. 6626
Nestchejmer G., restauracja. 6231
Nestel G., Stanisławów. 5653
Nestler i Ferrenbach, Łódź. 4978
Nestorowicz M., sklep win, wódek i likierów. (p. ogł. za tekstem str. 411, L. 719).
Netter W. i S-ka, Kępno. (p. ogł. za tekstem str. 448, L. 2764).
Neubauer i Pickholz, Stryj. 2298
Neuberger Józef Senior, Czortków Stary. 1528
Neudek A., skład i sprzedaż desek. 6429
Neufeld J., fabryka łóżek żelaznych. 802
Neufeld M., tkalnia rozdawnicza. 4111
Neugebauer J., fabryka obuwia. 4281

Neo-Sarmatia, fabryka wódek i likierów. 2523
Neptun, fabryka odlewów żelaznych. 341
Neuman R., handel bławatny. (p. ogł. za tekstem str. 454, L. 2940).
Neugebauer Edm. dr., pracownia chemiczna. 2163
Neuman i Ausenberg, handel towarami korzennemi. (p. ogł. w tekście str. 226).
Neustein Wolf i Goldhammer, rafinerja nafty. 1795
Neuman M., Kałusz. 5896
Neuman G., Górnośląska fabryka kotłów parowych. 611
Neuman i Rumkowski, fabryka pluszu. 4036
Neuman O. i Syn, Żyrardów. 697
Neuman W. G., fabryka gorsetów. 4218
Neuwirt i Rozen, szarparnia i suszarnia parowa. 4132
Neuman i Lejwa, zakład palenia kawy. 2890
Neue Lodzer Zeitung, najstarsze i najpoczytniejsze pismo niemieckie w Polsce Kongresowej. 7446
New-Imperjal, Wilno. 3963
skie Laboratorjum Chemiczne. 2146
Nichtenhauser I., wykrój skór. 6745
Niciarnia, Erstein. 3825
Niciarnia, Silman S. Ch. 3831
Niciarnia, Dudkiewicz G. 3832
Nicolau Fr., fabryka chemiczno-technicznych preparatów. 2082
Nierenstein i Lilien, huta szkła. 1436
Niewiarowski W., Ostrołęka. 4252
Niemojewski W., Marchwacz 1537, 2357, 2601
Niespodzianka, restauracja. 6001 6001
Nieprzecki I. i S-ka, wyrób i sprzedaż kafli. 1347
Niemierkiewicz N., księgarnia. 4581
Niepielskiego J., browar. 7513
Niemieckie Stowarzyszenie Spożytkowania Bydła, Pleszew. 6784
Niekłań, kopalnia gliny białej. 78
Niemiecko-Rosyjskie Tow. Transportów i Żeglugi, W. Arons i i S-ka. 7069
Niezgodzki A., młyn handlowy. (p. ogł. za tekstem str. 460, L. 2867).
Nieledew, fabryka cukru i rafinerja. 2808
Niemojewska M., suszarnia ziemniaków. 2457
Niemierski W., fabryka cygar. 3037
Niedbał B-cia, Rokitno. 4774
Niespodzianka, piekarnia. 2920
Niedźwiedzia-Góra, wyrób szutrów i kamienia bazaltowego. 19
Niedziałka K., Restauracja Mieszczańska i winiarnia. 6271
Nielubowicz N. i Zaleski W., tartak parowy. 3215
Nieświń, kopalnia gliny białej. 79
Nieświń, kopalnia ochry. 86
Nierada, kopalnia węgla. 177
Niewiarski M., mechaniczny wyrób waty. 3955
Niedźwiedź, fabryka tkacka i wyrób watoliny. 3944
Niezbudka, majątek w Michałowie. (p. ogł. za tekstem str. 430, L. 2124
Niemeńska fabryka wyrobów introligatorskich w Grodnie. (p. ogł. za tekstem str. 419, L. 1946).
Niemyj J., Bielsk. 1530
Nimcowicz U., Pińsk. 3369
Nina, kopalnia węgla. 148
Nippe Karol i S-ka, przędzalnia i tkalnia wyrobów wełnianych. 3740
Nippa Wanda, Łódź. 6188
„Niszkowski" pierwszorzędny hotel. 4794
Nitsche i S-ka fabryka maszyn. 863
Nitsche i S-ka, fabryka maszyn rolniczych. 870
Nitsche J., Dłużyn. 834
Nitecki W., fabryka materjałów korkowo-izolacyjnych. 3416
Nitragina, wytwórnia chemiczno-bakterjologiczna. 2116
Nitsch Leopold inż. i S-ka, biuro instalacyjne. 5134
Niwka, zarząd dobr w Żychlinie. 2464
Niwa, laboratorjum chemiczne. 2074
Noack P., fabryka motorów spalinowych. 684
Noachimowski J., Białystok. 2264
Nobel B-cia, Towarzystwo Przemysłu Naftowego w Polsce. 230, 1760, 1782, 7435
Nobiles, fabryka lakierów i farb. 1990
Nochimowski Ch., młyn parowy. 2317
Nodzyńskiego K., apteka. (p. ogł. w tekście str. 235).
Nogala R., skład materjałów krajowych i zagranicznych. 7467
Nogliński W., Dom mebli. (p. ogł. za tekstem str. 394, L. 1501).
Nor-Pol, norwesko-polskie towarzystwo handlowe. 7061
Nordia - Hawe, pierwszorzędna, największa w kraju wytwórnia konserw rybnych, wędzarnia i smażarnia ryb. 2666
Notarjusz, K. Leśniewski, Koło. (p. ogł. za tekstem str. 434, L. 2544).
Nowak I., Koronowo. (p. ogł. za tekstem str. 451, L. 2923).
Nowak A., przedsiębiorstwo robót murarskich. 5046
Nowicki Fr., Mistrz rzeźnicki. (p. ogł. w tekście str. 199).
Nowak, Piotrowski, Röhr i S-ka, „Bodzechów", parowa fabryka cegły zwyczajnej. 1565
Nowemia, parowa fabryka wódek i likierów. 2590
Nowak St., handel win i wódek. 7484
Nowik N., handel obręczami drzewnemi. 6388
Nowa-Góra, kopalnia gliny białej. 80
Nowicki i Brodnicki, polska wytwórnia nici. 3828
Nowacki i Jagielski, fabryka pilników i raszpli. 1057
Nowicki K. i S-ka, Pleszewska fabryka powozów. 993
Nower i Sommer, fabryka ultramaryny. 2040
Nowak W., skład towarów kolonjalnych, porcelany i sprzętów kuchennych. 7408
Nowak J., mechaniczna kamieniarsko - rzeźbiarska fabryka. 1241
Nowowilejska fabryka masy drzewnej i papieru. 4353
Nowicki Wł., Łódź. 6174
Nowaczkiewicz K., Krotoszyn. 6578
Nowakowski J., Polski Zakład Stolarski. 3315
Nowakowski S., Grójec. (p. ogł. za tekstem str. 378, L. 1128).
Nowacki St. i Thomas A., Leszno. 3146, 3371
Noworadomska Giętarnia Mebli Wiedeńskich. 3381
Nowy Świat, restauracja, Chomik Br. 5990
Nowicki M. i S-ka, drukarnia. 4491
Nowości Ilustrowane, drukarnia. 4508
„Nowość" Zakłady Przemysłowe Pierwszej Sp. Garbarskiej w Radomiu, Odział we Lwowie. 4626
Nowak M. i Barenbaum S., skład manufaktury. 6545
Nowak H., cegielnia. 1568
Nowakowski A. i J. Chorowin, dom handlowo-rolniczy. 5882
Nowak W. i Siedlanowski F., biuro pomiarów i meloryzacji. 4966
Nowakiewicz M., fabryka lin transmisyjnych i knotów do świec. 4163
Nowicki K., skład materjałów aptecznych. (p. ogł. w tekście str. 222).
Nowak St., skład rowerów i wirówek. (p. ogł. w tekście str. 212).
Nowość, młyn parowy. 2223
Noworadomska fabryka fornierów Ksawerów. 3336
Nowacki St., skład towarów kolonjalnych, krótkich i galanteryjnych. (p. ogł. za tekstem str. 443, L. 2685).
Nowodworski K., restauracja. (p. ogł. za tekstem str. 58, L. 269)
Nowak S., sklep win i wódek. (p. ogł. za tekstem str. 379, L. 1313).
Nowakowski R., Ostrów. 5621
Nowa Drogerja, Ogurkowski Cz. 5701
Nowakowski J., Zakład Stolarski i Tapicersko-Dekoracyjny. 3294
Nowotny H., Królewska-Huta. 6135
Nowość, zakłady przemysłowe Pierwszej Spółki Garbarskiej. 4590
Nowerier J. i Ajzenberg Ch. J., Kielce. 2181
Nowacki W. i S-ka, Warszawskie Laboratorjum Chemiczne. 2146
Nowicki W., Wieluń. 2562, 6058
Nowomiejski J., Pułtusk. 2225, 3151
Nowosielski R., Warszawa. 6047
Nowik C. i Synowie, Białystok. (p. ogł. zat ekstem str. 223, L. 1409).
Nowina, fabryka kafli. 1314
Nowiński L., fabryka maszyn dla przemysłu papierośniczego 740
Nunberg H., Będzin. 6321
Nurzec, tartak. 3165
Nussbeck A., aptekarz w Oleszycach.
Nusbaum M., Aroniak B. i Ciepeliński A., Radzyński młyn elektryczny. 2379
Nusznajder, Siemiatycze. 4614
Nusbaum B-cia, Otwock. 4856
Nusbaum J., Rubinstejn K. i S-ka, Spółka przemysłowa. 2309
Nutkowicz N., Zarząd gminy Wyznania Żydowskiego. str. 57, L. 150
Nutkiewicz i B-cia, gabinet, Ostrów-Mazow. 2274
Nyga W., piwiarnia. (p. ogł. za tekstem str. 419, L. 1944).
Nyklewicz i Lasota, parowa cegielnia. 1605
Nyska A., skład drzewa budulcowego i opałowego. 6402

O

Oaza, kino. 4768
Obersky A., fabryka gorsetów. 4220
Oberża pod Złotym Lwem. (p. ogł. przed tekstem str. 256)
Obermann A., Łódź. 3891
Oberman i Fiszer, cegielnia. 1616
Obornikow, Ein- u. Verkauffen, Oborniki. 7575
Obuwie najprzedniejszego gatunku Beka. 6744
Oceania A. i B., kopalnia ropy naftowej. 282
Ochsner J., odlewnia żelaza i metali. 449
Ochsenstendler M., Rochman J. i S-ka, fabryka smarów. 1815
Ochocki i Grzegorzewski, fabr. przetworów chemiczn. 2126
Oczyszczalnia włosia, Zawisielska M. 4127
Odankiewicz I., Pniewo. (p. ogł. za tekstem str. 388, L. 1401).
Oddział I-szy Fabryki Wyrobów Ceramicznych w Krotoszynie. 1319
Oddział Związku Kupców w Dąbrowicy. (p. ogł. wtekście str. 4, L. 9).
Oddział Handlowy Powiatowego Zwi.zku Rolników, Wąbrzeźno. (p. ogł. w tekście str. 217)
Odeon, teatr. (p. ogł. za tekstem str. 346, L. 2447).
Odlewnia żelaza, fabr. maszyn i narzędzi rolniczych Polrol. 363, 857
Odlewnia żelaza Ferrum. 354
Odlewnia żelaza i bronzu Sam Sp. Akc. 347
Odlewnia stali, Woźniak i S-wie 365
Odlewnia żelaza i emaljarnia, J. Witwicki. 371, 2003

Odlewnia żelaza, fabr. maszyn rolniczych i tartak parowy, M. Minc. 345, 836, 3152
Odlewnia metali, Bojarski W. i S-ka. 566
Odlewnia żelaza, Segal B-cia. 473
Odlewnia, J. Wisnowski. 547
Odlewnia dzwonów, Serafin A. 561
Odlewnia mosiądzu, J. M. Garbarz. 575
Odlewnia czcionek i stereotypownia, Jeżyński St. 580
Odlewnia żelaza i metali Etna. 426
Odlewnia żelaza i warsztaty mechaniczne Białogon. 408
Odlewnia czcionek, stereotypownia i galwanoplastyka, Idźkowski Jan i S-ka. 579
Odlewnia żelaza i metali, L. Probulski. 450
Odlewnia żelaza, Bredt E. i Co. 456
Odlewnia żelaza i warsztaty, Goldblum H. E. 427
Odlewnia Siła, Piotrków. 461
Odlewnia żelaza, Bochenkie-Bochenkiewicz R. 468
Odlewnia metali, Rozencweig Z. 596
Odlewnia metali, S. Langiewicz. 584
Odlewnia cynku i metali, Wagner M. 601
Odlew, odlewnia żelaza i wytwórnia kotłów. 453
Odlewnia żelaza, metali i warsztaty mechaniczne, J. Kiersztejn. 333.
Odlewnia aluminjum, mosiądzu i żelaza, Bracia Pluta. 334, 5420
Odlewnia i fabryka maszyn, Leszno. 344, 830
Odlewnia żelaza, Słowik B. inż. 458
Odlewnia metali i żelaza, A. Matthel. 546
Odlewnia żelaza i fabryka maszyn, Bracia Perlis Spadkobiercy. 499, 777, 894
Odlewnia i fabryka maszyn Żychlin. 845
Odlewnia dzwonów, Felczyńscy B-cia. 503
Odlewnia żelaza i fabryka maszyn, Huta Pawła. 367
Odlewnia żelaza, Herzfeld i Victorius. 390
Odlewnia rur i żelaza, Węgierska Górka. 379
Odlewnia żelaza i fabryka maszyn rolniczych, Żółtowski A. i S-ka. 941
Odlewnia żelaza, mosiądzu i innych metali, Bartosiewicz J. i Dobrowolski A. 407
Odlewnia żelaza i stali Poręba. 400
Odlew, fabryka maszyn rolniczych. 882
Odlewnia żelaza i warsztaty mechaniczne Barbara. 406
Odlewnia i fabryka maszyn, Dziabaszewski Józef i S-ka. 412, 749
Odlewnia żelaza i fabryka maszyn, Sokolski i Gotlib. 350
Odra Trading Comp. Ltd., Katowice. 5347
Odrodzenie, tow. dla handlu, przemysłu i budown. 5040
Oelbaum Józef i Milton, parowa fabr. cukierków i przetworów owocowych. 2434, 3016
Ofengenden, Janowski i Sucharewski, Warszawa. 6710
Ofengender, Janowski i Sucharewski, dom handlowy. 6710
Offehbach H., kąpiele centralne. 5096
Offner A., skład materjałów budowlanych. 5497
Ogorzelińskie młyny, Chojnice. (p. ogł. przed tekstem str. 256)
Ogórkiewicz St. i S-ka, Miechów 855, 5467
Ogrodzieniec, fabryka portlandcementu. 1180
Ogrodzieniec, kopalnia gliny. 81
Ogurkowski Cz., Koźmin. 5701
Oil Star, przedsiębiorstwo wiertnicze. 4963
Okęcka M., majątek w Psarach. 4904
Okolski, Patschke i Geisler Bracia, fabryka maszyn. 731
Okocimski browar i zakłady przemysłowe, Jan Götz. 2639, 2739
Okręgowe Spółdzielcze Stowarzyszenie Spożywców w Radzymiu. 6854a
Okręgowy Związek Spółdzielczych Stowarzyszeń Spożywców w Łęczycy. 6025
Okręgowe Spółdzielcze Stow. Spożywców w Siemiatyczach. (p. ogł. za tekstem str. 384, L. 1347).
Okręgowy Związek Spółdzielczych Stowarzyszeń Spożywców w Krasnymstawie. (p. ogł. przed tekstem str. 25, L. 49).
Okręgowy Związek Spółdzielczych Stow. Spożywców pow. Wieluńskiego. (p. ogł. za tekstem str. 374, L. 1319)
Okrajni A., Prowizor Farmacji. 5623
Oksza, piece wapienne. 1196
Okularjum, Stanisławów. 4811
Okuła S. Biała-Podlaska. 4781, 6023
Olatkiewicz S., warsztaty mechaniczne. 655
Olejniczak P., fabr. i warsztat reparacyjny maszyn rolniczych 932
Olemski W., młyn motorowy. (p. ogł. za tekstem, str. 468, L. 3082)
Olecki A., apteka. (p. ogł. za tekstem str. 455, L. 2952)
Olejniczak St., restauracja. (p. ogł. za tekstem str. 458, L. 2970)
Oleśniki, majątek. 7439
Olejomłyn, młyn motorowy. 2181
Oleum, Dąbrowica. 1761
Olej Skalny, Warszawa. 235, 7386
Olechowski A. i Lewandowski L., Warszawa. 3378
Oleszczuk T., Łódź. 6106
Oleskier J., Brody. (p. ogł. za tekstem str. 429, L. 2110).
Oleum, Tow. w Warszawie. 1766, 4786, 5313
Olejarnia, Ajzeman I. 2865
Olejarnia, Brandel M. 2846
Olejarnia, Chranowski E. 2837
Olejarnia, Dzięciarski i Rozmaity. 2821
Olejarnia, Brams Sz. 2871
Olejarnia, Elster S. 2847
Olejarnia elektromotor, Felzensztejn H. 2849
Olejarnia, Feldman J. 2841
Olejarnia, Gwircman H. 2827
Olejarnia, Grinfeld M. 2844
Olejarnia, Horodnickiego Sukcesorowie. 2836
Olejarnia, Janczyk L. 2852
Olejarnia, Jackel R. 2859
Olejarnia, Kruszewski H. 2843
Olejarnia, Klawir Chaim. 2853
Olejarnia, Lalesztain K. 2832
Olejarnia, Lipman Terlegier. 2838
Olejarnia Lubelskiego Towarzystwa Rolniczego. 2825
Olejarnia, Montag E. 2848
Olejarnia motorowa, Cytryniak Sz. 2850
Olejarnia motorowa, Ćwirenowic i H. Epsztejn. 2834
Olejarnia motorowa, Klein N. 2818
Olejarnia motorowa, Feder M. 2855
Olejarnia, Mandelbaum L. 2857
Olejarnia parowa, Sz. A. Cuperfajn. 2833
Olejarnia parowa, Grocholski hr. Zygmunt. 2828
Olejarnia parowa, Hirsch M. 2856
Olejarnia, Singer A. 2870
Olejarnia, Skórecki Z. 2851
Olejarnia, Sztadwajner Z. 2860
Olejarnia, Strykowski Ch. 2830
Olejarnia, Sankowicz H. 2854
Olejarnia, Steinberg W. 2869
Olejarnia, Stockhmear M. A. 2868
Olejarnia, Szenker M. 2872
Olejarnia, Ukrainczyk S. 2822
Olejarnia Wernera. 2839
Olejarnia, Werner Emilja. 2835
Olejarnia, Wajnberg B. 2866
Olejarnia, Zimerman H. 2864
Oliński Antoni i S-ka. 2170
Olkusz, dawn. Tow. Akc. „Westen". 335
Olpińska A., wyszynk trunków. (p. ogł. w tekście str. 240)
Olszer Salomon i S-ka, wyrób nici i sznurowadeł. 3845
Olszer, fabr. suchej destylacji drzewa. 1723
Olsztajn F., skręcalnia. 4134
Olszewski R., restauracja. (p. ogł. za tekstem str. 430, L. 2116)
Olsztyński Fr., biuro melioracyj rolnych, miernicze i parcelacyjne. 5026
Olszewska E., Suwałki (p. ogł. za tekstem str. 403, L. 673).
Olszański i B-cia, Finkelsztejn. 5418
Oltuski M., pensjonat w Otwocku. 4828
Ołtarzewska fabr. konstrukcji żelaznych, E. Langier. 776
Omiljanowski F. inż., biuro elektrotechniczne. 5179
Omnium, Towarzystwo Ubezpieczeń. 7354
Opaliński J., zakład bednarski i budowa rezerwoarów. 3357
Opaliński Wł., fabryka oznak kotyljonowych i introligatornia. 4424
Opanio St., restauracja. (p. ogł. za tekstem str. 420, L. 1962).
Opatówek, majątek Szleser. (p. ogł. za tekstem str. 345, L. 2443).
Opasik Wł., Piotrków-Kujawski. 2293
Opatówek, fabryka sukna. 3611
Opfer G., Leszno. 6454
Opieliński L., fabryka świec i wyrobów woskowych. 1837
Opioła W., dom gospodarsko-szynkarski. (p. ogł. w tekście str. 237)
Opler J., Będzin. 2287
Oporów, majątek. 4907
Opoczno, fabryka cementu. 1181
Opoczyński i Gostyński, obicia papierowe i zakład dekoracyjno-malarski. 6639
Opoczyńska olejarnia i fabryka przetworów z nasion oleistych 2863
Oppenheim M., biuro techniczne. 5123
Oppler G., dom bankowy. 7305
Oppenhaim A., biuro ekspedycyjno-handlowe. 7096
Oraczewski Wł., Lida. 2570
Orbach i Glasberg, młyn motorowy. (p. ogł. za tekstem str. 463, L. 3018)
Ordzewski W., młyn motorowy. 2382
Orda R., Pińsk. 5989
Oręgowe Spółdzielcze Stowarzyszenie Spożywców w Wierzbniku. 5966
Orębski J., Jadów. 3096
Organek M., Płońsk. 4558, 6490
Orion, dawn. Flötz R., kopalnia węgla. 149
Oriental, zakład palenia kawy. 2898
Orleański D., dostawa paszy dla armji. 5839
Orłowski L., J. Rogowicz i S-ka, Towarzystwo handlowo-przemysłowe. 1503
Orłowski W., Najdeker K. i Gesmer F., fabryka maszyn rolniczych. 888
OrłowskiM., Łomża. 360, 854
Orłowski K., Góra - Kalwarji. 2992
Orłów, majątek. (p. ogł. za tekstem str. 470, L. 3119)
Orłowski F., fabryka narzędzi rolniczych. 899
Orman Fr. i S-ka, kopalnia węgla Łazy. 175
Orman N., Białystok. 6339
Orsztajn L., handel zboża. 5804
Ortwein, Karasiński i S-ka, fabryka maszyn i odlewnia. 399, 741
Oryginal, fabryka konserw rybnych i wędzarnia. 2688
Orzechowski B., Mława. 4787
Orzeł W., Częstochowa. 5666
Orzech K., zakład stelmarski. 3364
Orzechowski Fr., hotel i restauracja. 6089
Orzeł, Towarzystwo Ubezpieczeń. 7353
Osada górniczo - przemysłowa, Trzebinia. 123
Osadnicze Stowarzyszenie Spółdzielcze Rolnik w Prużanach. 6082
Osiejewski W. i S-ka, fabryka mydeł i perfum. 1945

Osiuk Z., Kowel.
Osiński J. i Syn, fabryka maszyn i narzędzi rolniczych. 900
Oskierka W. i Morawski W., dom handlowy. 6944
Osłoda, fabryka cykorji. 2895
Osłoda, Jędrzejów. 6840
Osnowa, sosnowiecka tkalnia. 3794
Osser A., przędzalnia bawełny. 3503
Ostrowiecka gorzelnia, rektyfikacja i fabryka wódek , Lublin. 2535
Ostrowski K., Ostrów. (p. ogł. za tekstem str. 393, L. 1485).
Ostrówek, Wilno. 5434
Ostrowski i Birencwaig, Łódź. 3537
Ostrówek, fabryka maszyn rolniczych. 850
Ostdeutsche Geldschrankfabrik, ślusarnia budowlana i fabr. kas ogniotrwałych. 783
Ostrów, majątek. 7422
Ostrowski J., Skład papieru i materjałów piśmiennych. 6679
Ostoja, polska sortownia szczeciny. 4755
Ostrowski E. i Ponikowski N., biuro meljoracyj rolnych. 5850
Ostoja, biuro pomiarów. 4969
Ostoja, Spółka wydawnicza 4576
Ostrowy, dyrekcja fabryki cukru. 7567
Ostrowski M., fabryka maszyn rolniczych. 865
Ostrzega A., Tłuszcz. 5902
Ostrowska hr. Helena, majątek Jartypory. 2585, 3178
Ostdeutsche Kalkstickstoffwerke und chemische Fabriken, fabr. azotu. 1690
Ostrowski K., skład win i wódek (p. ogł. za tekstem, str. 397, L. 1549)
Ostrzeszów, gazownia. 1755
Ostrów, spółka mleczarska. 2503
Ostrowite, mleczarnia. 2504
Ostrowite, cukrownia. 2793
Ostermann J. dr., adwokat krajowy. (p. ogł. za tekstem str. 471, L. 3130)
Ostrowska palarnia kawy, Jan Zieliński. 7423
Ostrowska fabryka oleju i pokostu, Żukowski R. i S-ka. 2000
Ostrowska fabr. wyrobów wódczanych, Ambroszkiewicz K. i St. Brendel. 2533
Ostrowska hurtownia kolonjalna, Wł. Bogacki. 7472
Ostrowit, fabryka octu, soków i ekstraktów owocowych. 2680
Osthus, przedsiębiorstwo budowlano - podziemne. 5002
Ostkohlen, obecnie Fulmen, Górnośląski handel węgla. 5398
Ostrocin, kopalnia rudy żelaznej. 213
Ostrowska fabryka mebli, Bruch J. 3370
Osuchowski M., restauracja. (p. ogł. w tekście str. 221)
Oszczędność, sklep kolonjalno-galanteryjny. (p. ogł. za tekstem str. 467, L. 3071)
Oświęcim, fabryka maszyn i narzędzi rolniczych. 890
Oświęcim, gazownia. 1709
Otto A., piwiarnia. 6210
Otffinowski I., zakłady elektromechaniczne. 1155
Ottomański W., Łęczyca. 833
Otto Ludwika, handel delikatesów i win. (p. ogł. za tekstem str. 454, L. 2938)
Otto Hirsz, mechaniczna fabryka pończoch. 3975
Oxner K., fabryka wyrobów manufakturowych. 3756

P

Pabjanickie Konsorcjum Przemysłowe, przędzalnia i tkalnia 3681
Pabjanicka fabryka mebli biurowych. 3401
Pabjanickie Towarzystwo Akcyjne Przemysłu Chemicznego. 2024
Paczkowski Br., sprzedaż spirytualji i win. 6239
Pacyków, polska fabryka fajansów. 1401
Pacak E., Brześć. 4818
Paczkowski J., fabryka przyborów sportowych. 4293
Paetz A., kawiarnia i cukiernia. 3011
Pająk Fr., piwiarnia. 6288
Pajgin B-cia M. i J., Grodno. 2345
Pajewski K. i J. Czechowicz, fabryka lakierów angielskich, farb i emalij kolorowych. 2039
Pakuła H. i K. i Stolecki A. w Ostrołęce. 3176, 3309
Pakulski S. i S-ka, handel win i towarów kolonjalnych. (p. ogł. za tekstem str. 408, L. 582).
Palenisko, kutnowska fabr. maszyn i żelaznych konstrukcyj. 698
Palejew S., Pińsk. 2413, 5624
Palus St., magazyn nowości i skład bławatów. (p. ogł. za tekstem str. 477, L. 3233)
Palski Bank Handlowy Oddział w Wągrowcu. (p. ogł. za tekstem str. 460, L. 2856).
Palarnia kawy i fabryka kawy słodowej, Wierzbicki St. 2891
Palarnia kawy i handel towar. kolonjalnych, Hoge i Wunsch. 2903
Palarnia kawy, Seelig Sally. 2907
Palatyn, fabryka chemiczna. 2021
„Palatine", Polsko-Amerykańskie Tow. Transportowe. 7128
Palarnia kawy, skład towarów kolonjalnych, destylacja, Borzestowscy B-cia. 2876, 6017
Palarnia kawy, Lniski E. 2877, 6026
Palma, fabr. wódek i likierów. 2528
Palgon Mendel, Grodzisk. (p. ogł. za tekstem str. 408, L. 588)
Palist J., handel towarów mieszanych. 6919
Palewski M. i Rozenberg M., „Ufność" sklep towarów kolonjalnych i cukru. (p. ogł. za tekstem str. 411, L. 725)
Palarnia kawy, Stawiński St. i S-ka. 2881
Pałaszewski J., młyn gazowy. 2359
„Pantos", Polskie Tow. dla Handlu i Przemysłu. 5847
Pancerz, krajowa wytwórnia kłódek. 417
Pander S. (p. ogł. za tekstem str. 460, L. 2870).
Pankiewicz K. i Jakubowicz W., parowa fabryka wódek, likierów i przetworów owocowych, 2437, 2650
Pankan I., zbożobwiec. (p. ogł. za tekstem str. 477, L. 3227).
Panorama, dodatek ilustrowany Republiki. 7418
Pankiewicz E., Brześć. 6081
Panknin E., piekarnia parowa (p. ogł. przed tekstem str. 253).
Panofski J. i Adler M., odlewnia żelaza. 367
Pantel i Pytowski, tkalnia. 3498
Panek Kazimiera dr., laboratorjum chemiczno - lekarskie i higjeniczno - bakterjologiczne. 2153
Państwoa Żupa Solna, Drohobycz, 300
Pańszczyk M., restauracja. 6195
Pańków J., zakład kołodziejski. 3365
Pański E. Spadkobiercy, fabryka tektury szarej. 4375
Państwowa Rafinerja Olejów Mineralnych w Drohobyczu. 1775
Państwowa żupa solna Bolechów. 311
Państwowa Fabryka Karabinów, Warszawa - Wola. 492
Państwowe Warsztaty Portowe. w Nadbrzeziu. (p. ogł. przed tekstem str. 161, L. 506).
Państwowa Szkoła Przemysłu wa Drzewnego. 3252
Pański A., drukarnia i litografja, str. 164, L. 29
Papke Edward i S-ka, fabryka tasiem gumowych. 4054
Papiernia, Łoś hr. Marja. 4384
Papiernia, Scipio del Campo hr. 4449
Papiermeister SS-rowie w Lidzie. 2717
Papiernia, Sekler M. 4376
Papiernia przy więzieniu w Mokotowie. 4387
Papiernia, Świerczewski K. 4380
Papeterja, fabryka kopert i wyrobów papierowych. 4439
Pappe N., sklep żelaza. 5376
Papier Sz., fabryka cykorji. 2910
Papisz S., restauracja. (p. ogł. za tekstem str. 62, L. 322)
Papierbuch D., skład win, wódek i towary kolonjalne. (p. ogł. za tekstem str. 13, L. 67).
Paradowski Stanisław inż., zakład ślusarsko-elektrotechniczny. 1124
Parafja w Suchowoli (p. ogł. za tekstem str. 351, L. 2472).
Parafja w Wołkowysku (p. ogł. za tekstem str. 349, L. 2466).
Parczów, kopalnia rudy żelaznej. 214
Parell Marek i S-ka, fabr. wód gazowych (p. ogł. przed tekstem str. 250).
Pariser i Glatter, Tkalnia. 3627
Para, fabr. wyrobów gumowych. 2118
Parowa cegielnia, K. Sanetra. 1661
Parowa gorzelnia koniaków i fabryka likierów, Kazimierski A. i S-ka. 2547
Parowa gorzelnia i rektyfikacja Arga. 2551
Parowa pralnia i farbiarnia bielizny, Rappaport, Löwenthal i Gans. 4343
Parowa tkalnia i wyrób sznurów Pinczewscy Sz. i N. 4157
Parowa fabryka zabawek, Machuderski J. 4289
Parowa fabryka mydła i mydełek toaletowych, Rożnowski St. 1803
Parowa fabryka serów deserow., Zawadyński A. i S-ka. 2466
Parowa fabryka gipsu Renesans. 1163, 1169, 2177, 2311
Parowa fabryka guzików z masy perłowej, bakelitu, galalitu i rogu, A. i B. Filar i S-ka. 4890
Parowa fabryka likierów, J. Haberfeld. 2612
Parowa fabryka sukna, Kramm E. 3711
Parowa fabryka wódek i likierów Nowemia. 2590
Parowa fabr. wyrobów stolarskich i posadzek, Bystrzycki M. 3335.
Parowa fabryka drewnianych gwoździ i kopyt do obuwia, Schneider W. 3427
Parowa fabryka kapeluszy, Braunek i Foss. 4199
Parowa fabryka mydła, Munk Sz. 1843
Parowa fabryka konserw mięsnych i paszteтów, E. Zwonarz. 2667
Parowa fabryka wódek polskich, Braci Landau. 2654
Parowa fabryka waty higroskopijnej „Valetudo". 3947
Parowa fabryka luster oraz szlifiernia szkła i marmurów, Endewelt J. 1451
Parowa fabryka garbarska, Tenenbaum S. 4591
Parowa fabryka wódek, nalewek i hurtownia win Wisła. 2545, 6040
Parowa fabryka garbarska, Janik W. M. 4596
Parowa fabryka chemicznego prania i farbowania, Popper A. 4333
Parowa fabryka chemicznego prania „Stella". 7565
Parowa fabryka likierów i wódek, Rozkwit. 2627
Parowa piekarnia i cukiernia, J. Sadłowski. 2960, 3009
Parowa fabryka mydeł toaletowych, perfum i kosmetyków, W. Kasprzycki. 1946
Parowa fabryka mydła i świec, Stok M. i S. B-cia. 1856
Parowa fabryka mydła i świec, W. Lipecki. 1858
Parowa fabryka wódek, J. Jenkner. 2647
Parowa fabryka cukierków i przetworów owocowych, J. i M. Oehlbaum. 2434, 3015
Parowe zakłady ceramiczne „Radzymin". 1313
Parowe Zakłady Ceramiczne, K. Sieklucki. 1577

„Parowóz" T. A., lokomotywy, wagony dla dróg żelaznych i t. p. 1024
Paschek F., browar parowy. 7452
Pasławskiego J. apteka. 5748
Pastor M., restauracja i własna piekarnia. (p. ogł. w tekście, str. 242)
Paszczyński A., Łódź. 3308
Paszkiewicz M., skład tytoniu. 5927
Paszkowski Cz., warsztat wyrobów srebrnych. 590
Paszkiewicz Wł., zakład bednarski. 3347
Paszkowski A., pralnia bielizny. 4325
Paszkowski W., drukarnia. 4511
Pasztuszko A., Radom. 5962
Parszów, kopalnia gliny białej. 82
Paruszewski A. inż. i Wierzbiański Z., fabryka budowy statków. 965
Paryż - Koszelew, kopalnia wę-
Parys J., Czyżew. 5711
gla. 150
Parzęczewski L., skład win i spirytualji (p. ogł. przed tekstem str. 250).
Parzyński, Niklewicz i S-ka, księgarnia. 4587-m
Parzuchowska S., Ostrów. 6071
Patzau S., fabryka pasów i wyrobów skórzanych. 4705
„Patria", Towarzystwo Asekuracyjne. 7356
Patschke, Okolski i Geisler Bracia, fabryka maszyn. 731
Patria, fabryka perfum, mydeł i kosmetyków. 1949
Patzer K., zakłady elektrotechniczne. 1154
Patrikejeff N. V., Łódź. 6505
Patinkow M., Brześć. 3084
Paulański P. i Lusternik I. w Białymstoku. 844
Paul Wł., Inowrocław. (p. ogł. za tekstem str. 391, L. 1458).
Paul W., piwiarnia. 6186
Paulina, fabryka szkła. 1467
Pawłowski J. i S-ka, handel hurtowy papy dachowej. 5562
Pawlak J., fabryka maszyn i odlewnia żelaza. 680
Pawelczak Wł. i Zacher St., Leszno. 6459
Pawlikowski A. i S-ka w Warszawie. 7299
Pawlikowski J., przedsiębiorstwo budowlane. 5051
Pawlak J., Bydgoszcz. 5145
Pawłowski Wł., Brześć. 2279
Pawłowski W. w Sokółce. (p. ogł. za tekstem str. 416, L. 649).
Pawlak A., Krotoszyn. 5471
Pawłowicki I. i Lis Sz., towary łokciowe, bakalejne i galanteryjne. 6599
Pawlicki Z., Kępno (p. ogł. za tekstem str. 448, L. 2762).
Pawłowski J., Centrala handlowa w Wyszkowie (p. ogł. za tekstem str. 420, L. 1961).
Pawłowicz W. (p. ogł. za tekst. str. 478, L. 3253
Pawłowski W., apteka. (p. ogł. za tekstem str. 466, L. 3060).
Pawłowski A., majątek. (p. ogł. za tekstem str. 469, L. 3097).
Pazdowska E., restauracja. 6305
„Pax", Tow. Handlowo-Przemysłowe. 5559
„Pax", Łódzka Akcyjna Spółka Ubezpieczeń. 7370
Pax, kopalnia nafty. 273
Październy L. w Działdowie. 5778
Pątnówek, fabryka krochmalu i mączki kartoflanej. 2450
Pechkrantz R., fabryka waty jedwabnej i wełnianej. 3952
Peczeniżyn Tow. Akc. dla przemysłu naftowego, dawniej S. Szczepanowski i S-ka. 1797
Pechnik S., fabryka wyrobów czesankowych. 3685
czne i tartak. 1606
Pedagogiczna Sp., księgarnia. 4571
Pefob, fabryka odzieży i bielizny. 3568
Peiser M., cegielnia. 1638
Peipp R., przędzalnia wełny. 3743
„Pejotew", Pierwsza Janowska Miodosytnia. (p. ogł. za tekstem str. 455, L. 2955)
„Peka" T. A., fabryka wagonów i przyborów kolejowych. 994
Pelikan, fabryka wyrobów metalowych. 521
Pelzner Edward Dr., lekarz miejski, kolejowy i sądowy. (p. ogł. przed tekstem str. 165, L. 546).
Pelc M., handel bydłem. 6798
Pelhis we Lwowie. 4604
Pelman S., handel jaj i masła. (p. ogł. za tekstem str. 464, L. 2897).
Pelpin, cukrownia. 2797
Pełczyński F., skład kolonjalny. (p. ogł. za tekstem str. 405, L. 569)
Pensjonat, Gelbfisz M. 4833
Pensjonat, Goldsztein Sz. 4860
Pensjonat, S. Atlas. 4896
Pension Home, Ciechocinek. 4807
Pensjonat, Wachman I. 4837
Pensjonat, Sarnacki S. 4815
Pensjonat, Olłuski M. 4828
Pensjonat, Michelsonowa A. 4831
Pensjonat dla dzieci, Kratka E. 4858
Pensjonat, Zynderman Sz. Ch. 4864
Pensjonat, Mincberg F. 4855
Pensjonat, Nusbaum B-cia. 4856
Pensjonat, Winkler W. 4857
Pensjonat, Klepfisz J. i S-ka. 4829
Perelmuter Sz., Krasnystaw. (p. ogł. za tekstem str. 99, L. 504)
Perlmutter Ch., fabryka farb i ultramaryny. 2031
Perfumerje „Athos". 1973
Perek Józef i S-ka, fabryka lakierów i pokostu. 2047
Perłow Bazylji i Synowie, zakł. palenia kawy. 2901
Perkowski A. i Cz. Stefański, Sp. warszawskich kopyciarzy „Formierz". 3428
Perelman M., handel win i wódek. (p. ogł. za tekstem str. 467, L. 3078)
Perl J., handel zboża. 5803
Pereprostyńska S-ka Naftowa, kopalnia ropy naftowej. 259
„Perkun" Tow. Fabr. Motorów. 619
Pereświt, kopalnia kamienia wapiennego. 52
Percowscy E. i B., huta szklana. 1453
Pernaczyński i Kratochwil, dom bankowy. 7306
Perkal Ch., sprzedaż drzewa. 6411
Perkins, Macintosh i Zdanowicz, Galicyjska fabryka narzędzi wiertniczych. 1039
Perłowa, kopalnia rudy żelaznej. 202
Perła i Pomorski, Łódź. 709
Persia, wytwórnia dywanów orjentalnych. 4021, 6562
Perelzon i Gordon, dom hanlowo - ekspedycyjny. 6995
Perfumerja, Gruber M. 5654
Perelsztejn M., dr. chemji, Białystok. (p. ogł. za tekstem str. 385, L. 1367)
Perkiewicz M., zakłady ceramiPerkal M., Ostrołęka. 2267
„Perun" T. A., fabryka tlenu i azotu z powietrza płynnego i acetylenu. 1681
Perlin R. dr., zakłady chemiczn. Warta. 1473
Perek i S-ka, Leszno. 1994
Pestkowski W. i Muszyński M., huta szklana Sielce. 1441
„Petrolea", Tow. dla Przemysłu Oleju Skalnego. 249
Petef, Powszechne Towarzystwo Filmowe. 4850
Petros, przedsiębiorstwo budowlane. 5080
Peterson F., cegielnia parowa. 1621
Peters J., fabryka przetworów chemicznych. 2108
„Pezet", Powszechne Zakłady Budowlane we Lwowie. 21
Pezet, Powszechne zakłady budowlane. 1167, 1515, 4971, 5538.
Pfeiffer E., Łódź. 6623
Pfeiffer I., garbarnia. 4696
Pfeferkorn Sz., handel żelaza i naczyń kuchennych. 7496
Pfeffer i S-ka, syropiarnia. 2448
Philipp A., handel zbożem. 5852
Piaskowski A. i S-ka, przędzalnia, tkalnia i skręcalnia. 3723
Piasecki Wł., warsztat ślusarski. 815
Piasecki A. i S-ka, fabryka czekolady. 3012
„Piast", Tow. Ubezpieczeń. 7355
Piast, fabryka mydła i proszku do prania. 1888
Piast, wytwórnia chemiczna. 2094
Piaskowski, fabr. tytoniu. 3032
Piaszczyński K., Ostrołęka. 3092
Piaski, Sp. Akc., Lublin. 2261, 3168
Pianka L., Czyżew. 2272
Piątek P., drukarnia i księgarnia. 7407
Piątkowski, Ćwierzyński i Hoffman, cegielnia parowa. 1569
Piątkowski W., hotel Park Miejski. (p. ogł. za tekstem, str. 476, L. 3222)
Piątkowski L. w Sosnowcu. 505
Pickholz i Neubauer, młyn turbinowy. 2298
Pichert Bracia w Toruniu. (p. ogł. za tekstem str. 390, L.
Pichert B-cia, fabryka papy, carbolineum, destylacja smoły, materjały budowlane i opałowe. 7545
1441)
Piec, fabryka kafli, pieców przenośnych pokojowych i kuchen. 1312
Piec wapienny, Urbach L. 1191
Piec wapienny, Grünfeld Moses i S-ka. 1194
Piec wapienny, Klingsberg Sz. 1217
Piec wapienny, Korn Sz. 1202
Piec wapienny, Goldberg A. 1209
Piec wapienny, Schwarz J. 1200
Piec wapienny i cegielnia, Zieliński J. 1198
Piece wapienne, Vogel B. 1208
Piece wapienne „Oksza". 1196
Piechocin, fabryka wapna i cementu. 1176
Piechulak Wł., hotel (p. ogł. w tekście str. 233).
Piechociński J. dr., młyn parowy. (p. ogł. za tekstem str. 454, L. 2949).
Piechotka B., Kowal. (p. ogł. za tekstem str. 432, L. 2160)
Piechowicz Apolonjusz, Krasnystaw. (p. ogł. za tekstem str. 99, L. 502)
Piechowski Fr., handel rowerów i maszyn do szycia. 7535
Pieciński Fr., Krzak i S-ka w Ćmielowie. 2332
Pieck M., Działdów. 6886
Pieczyrak J. i Syn, biuro elektromechan. 5182
Piekarz, T. Mięsikowski (p. ogł. przed tekstem str. 252).
Piekarnia, Adamczak A. 2950
Piekarnia, Blechman Sz. 2934
Piekarnia, Berman M. 2954
Piekarnia, Bar St. 2924
Piekarnia i cukiernia, Wajnberg i Walberg. 2938
Piekarnia i cukiernia, Herman A. 2945
Piekarnia i cukiernia Turan. 2925, 6054
Krauze Cz. i S-ka. 3961
Piekarnia i cukiernia, Pińsk. 2918
Piekarnia i cukiernia, Batog A. (p. ogł. w tekście str. 221).
Piekarnia, Edelsztein B. 2941
Piekarnia, Eljanow Doba. 2916
Piekarnia, Frajnta J. 2919
Piekarnia, Fajnberg M. 2937
Piekarnia, Firrelow D. 2914
Piekarnia, Goldberg J. 2953
Piekarnia, Hoffman P. 2955
Piekarnia, Jankie E. 2927
Piekarnia, Jaczkowski H. L. 2942
Piekarnia, Kołodny. 2917
Piekarnia, Kamieniecki M. 2944
Piekarnia, Lisowski E. 2928
Piekarnia, Mundt W. 2926
Piekarnia, Malm D. 2946
Piekarnia i mleczarnia, Büttner L. 2488
Piekarnia Niespodzianka. 2920
Piekarnia, Neimark N. 2939
Piekarnia oraz wyroby cukierni, cze, Gluzman Ch G. 2931
Piekarnia oraz wyroby cukiernicze, Wajnberg M. 2943
Piekarnia i sklep kolonjalny, Kowalczyk E. 2929
Piekarnia, Szwedzki H. 2936

Piekarnia, Szlunowicz. 2933
Piekarnia, Sztajerwald Fr. 2951
Piekarnia i sklep spożywczy, A. Mejer. 2957; 6218
Piekarnia, Wojciechowski I. 2922
Piekarnia i wędliniarnia, Szpulecki St. 2921, 3068
Piekarnia, Wajnberg Z. 2930
Piekarnia, Walperk J. 2935
Piekarnia, Walberg W. 2932
Piekarnia Warszawska, Pińsk. 2915
Piekarnia, Wilbik A. 2956
Piekarnia, Z. Sędkiewicz. 2959
Piekarnia, Żurek J. 2952
Piekarnia parowa, A. Beyer (p. ogł. przed tekstem str. 252).
Piekarnik W., drukarnia, str. 165, L. 87
Piekarski A. i S-ka, fabryka krawatów. 4305
Piekło, kopalnia rudy żelaznej. 215
Pientka J., „Zopotel", Zach. Polska budowa telefonów. (p. ogł. za tekstem str. 433, L. 2524)
Pierwsza Siedlecka Fabryka Kafliy, Michalik, Zaorski i S-ka. 1346
Pierwsza Małopolska Fabryka Zwierciadeł i Szlifiernia Szkła Kraków. 1437
Pierwsza krajowa fabryka mydła, Sz. Munk. 1849
Pierwsza galicyjska pralnia dla wojska, Fleich A. 4322
Pierwsza polska chemiczna pralnia i art. farbiarnia Czystość. 4320
Pierwsza Stanisławowska fabryka nafty, oleju masz. i benzyny, E. Ch. Griffa. 1770
Pierwsza Kaszubska fabryka cukierków, czekolady i wafli „Magna". 3006
Pierwsza Poznańska Pralnia Parowa. 4334
Pierwsza warszawska pralnia parowa, Strassman A. i S-ka. 4323
Pierwsza galicyjska fabryka papieru do opakowania, Jaeger I., 4358
Pierwsza galicyjska fabryka szkła wodnego i sody, Hausmann, Grünbaum. 1685
Pierwsza fabryka zastępczego kwasu węglanego, Urbanowicz St. 1679
Pierwsza Sosnowiecka Fabryka Pończoch. 4007
Pierwsza krajowa fabryka chemiczno-kosmetyczna, Ihnatowicz J. 1942
Pierwsza fabryka farb, pokostu, lakieru, Wyszyński W. 2035
Pierwsza galicyjska fabr. krzeseł, Laufer Izaak Wolf i Alter Schmeid. 3395
Pierwsza Małopolska Fabryka Wyrobów Drzewnych Bór. 3423
Pierwsza elektryczna palarnia kawy, Romatowski P. 6894
Pierwsza krajowa parowa farbiarnia i chemiczna pralnia, Langier i S-ka. 4337
Pierwsza wschodnio - Małopolska fabr. wódek słodzonych, likierów, rosolisów i rumu, H. Seiden. 2557
Pierwsza Polska Fabryka Wyrobów Gumowych „Globus)'. 4058
Pierwsza Wielkopolska Fabryka Gwoździ, Skrzypiec i S-ka. 466
Pierwsza krajowa fabryka naczyń mleczarskich, Miller K. 489
Pierwsza Wielkopolska Fabryka Trumien Metalowych i Wyrobów Blaszanych, L. Kompert M. Łopaciński. 785
Pierwsza Tomaszowska Fabryka Maszyn i Narzędzi Rolniczych „Sarmata". 885
Pierwsza Wielkopolska Fabryka Gwoździ i Drutu, B. Jurkowski. 391
Pierwsza Fabryka Lokomotyw w Polsce, Chrzanów. 961
Pierwsza polska olejarnia, A. Królicki. 2831; 6592
Pierwsza fabryka sukna, Nowe Miasto. 7571
Pierwsza fabryka elementów, A. Kaczmarek. 1114
Pierwsza krajowa fabryka artystycznych kilimów „Giewont" 3782
Pierwsza lwowska tkalnia mechaniczna, Altman Freida. 3789
Pierwsza krajowa fabryka artystycznych tkanin w stylu średniowiecznym. 3873
Pierwsza w kraju fabryka wyrobów lano-kutych „Erbe Ernest". 425
Pierwsza polska fabryka zgrzebeł i wyrobów tłoczonych, E. Januszewski. 432
Pierwsza Fabryka Lokomotyw w Polsce. 660
Pierwsza kaszubska fabryka wyrobów mięsnych, Mówiński Jan. 3071
Pierwsza warszawska fabryka kół i wozów, W. Tkaczyk. 1026
Pierw. gal. fabryka sody amoniakalnej w Podgórzu, łom kamienia. 25
Pierwsza wytwórnia chustek i szali kaszmirowych i t. d.
Pierwsza Zbarażka fabryka wódek, likierów i rosolisów, Hawryluk Bleich i S-ka. 2556
Pierwsza krajowa pralnia i zakład chemiczn. czyszczenia i farbowania Wisła. 4319
Pierwsze Galicyjskie Przedsiębiorstwo dla Podróży i Transportu. 7020
Pierwsze Polskie Towarzystwo Importu i Eksportu. 7135
Pierwsze Krajowe Tow. Powroźnicze, wyroby powroźnicze. 4152
Pierwsze Wielkopolskie Tow. Akc. Eksploatacji Torfu, Swarzędz. 126
Pierwsze lubelskie biuro handlowo-transportowe, Mozajne M. 7025
Pierwszy automatyczny młyn walcowy, Stöckel D. 2239
Pierwszy tartak parowy w Dynowie. 7579
Pierwszy śląski wyrób dywanów, Tramer. Lorija i S-ka. 4018
Pierwszy chrześcijański sklep bławatny, F. Szubert. 6487
Pierwszorzędna kawiarnia i cukierenia, Cafe Atlantic. 6119
Pierwszorzędna wytwórnia konserw rybnych, wędzarnie i smażarnie ryb. Nordia-Hawe. 2666
Pierwszorzędny hotel „Niszkowski". 4794
Pierwszorzędny hotel, Narodna Hostynnycia. 4853
Pietkiewicz w Brześciu. 3083
Pietraszewski Wł., Suwałki 3081
Pietryk Sz. Wilno. 4722
Pietrzak Fr., obrońca sądowy (p. ogł. za tekstem str. 343, L. 2434).
Pietraszewski St. i S-ka, Wołyńska Spółka Rolnicza w Zdołbunowie. 5802
Pietrowiec T., Sarny. 5991
Pietrynicz J., Pińsk. 5985.
Pietrykowski Fr., skład obuwia i handel skór. 7489
Pietrzykowski K., fabryka świec parafinowych. 1873
Piewkiewicz Z. i S-ka, fabryka wyrobów metalowych, posrebrzanych i pozłacanych. 522
Piesch E., Tkalnia wełny. 3725
Pięknawieś I., handel win, wódek, towarów kolonjalnych i wyrobów tytoniowych. 6310
Piętowski Jerzy i S-ka, dom handlowy. 6967
Pikielny A. i J., tkalnia. 3751
Pik I., restauracja. (p. ogł. za tekstem str. 426, L. 2054).
Pikiewicz J., restauracja. (p. ogł. za tekstem str. 418, L. 1935)
Pilarczyk T., Koźmin. 4846, 6120
Pilczek i Putiatycki, fabryka wyrobów papierowych. 4401
Pilc B., skład materjałów aptecznych. 5718
Pilicer i Biederman, tkalnia. 3785
Pilpel J., skład papieru. 6677
Pilawa, kopalnia rudy żelaznej. 217
Pilcer Dr., fabryka koronek. 4075
Pilica, wytwórnia wódek i likierów. 2517
Piliński A., fabryka musztardy. 2679
Pilszak St., dr. wszech nauk lekarskich. (p. ogł. za tekstem str. 465, L. 3037)
Pillersdorf Józef, dr. wszech nauk lekarskich. (p. ogł. za tekstem str. 474, L. 3182)
Piła, Stow. wytwórczo - handl, przemysł drzewny, stolarnia maszynowa. 3392
Pinkowski B., sklep kolonjalno-spożywczy. (p. ogł. za tekst. str. 476, L. 3209)
Pines S., mechaniczne zakłady tkackie. 3673
Pineles S. Ch., handel skór. 6804
Pinkert J. i Mazel M., warszawska fabryka drutu, gwoździ i wyrobów metalowych. 416
Pinkiert i Zolberg, fabryka odlewów żelaznych. 358
Pinczuk B-cia N. i O., pierwszy łucki młyn walcowy. 2343
Pinczewscy Sz. i N., parowa tkalnia i wyrób sznurów. 4157
Pinczowski, Szulman i Bracia Ungerman w Opatowie. 6324
Pines N., fabryka kołder wełnianych. 3589
Pines I. i Kacnelson S., Łódź. 6552
Pinczewski A. w Opatówku. 4796
Pińczów, kopalnia piaskowca. 26
Piotrowska P., pracownia bielizny. 4217
Piotrowski H., drukarnia. 4481
Piotrowski, Nowak, Röhr i S-ka, „Bodzechów", parowa fabryka cegły zwyczajnej. 1565
Piotrowski, Szyszko i Silberman „Laurin", fabryka perfum, mydeł i kosmetyków. 1947
Piotrków, gazownia. 1739
Piotrkowski P., drukarnia, str. 164, L. 6
Piotrowicz J., Kamienna. 6558
Piotrowski J., drogerja. 5730
Piotrkowska Manufaktura Sp. Akc. (p. ogł. za tekstem, str. 391, L. 1455)
Piotrkowski Powiatowy Związek Stow. Spożywców. 6088.
Piotrowska A., sklep katolicki (p. ogł. w tekście str. 237).
Pion, przedsiębiorstwo techniczno-handlowe. 5125
Piotrkowska Rektyfikacja Spirytusu, Piotrków. 2566
Pipersberg J., Pierwsza Cieszyńska Fabryka Towarów Metalowych, Żelaznych i Czarnoblaszanych. 470
Piper J., artykuły chemiczne i techniczne. 5588
Pipersberg M. W., handel towarów mieszanych. (p. ogł. w tekście str. 241)
Piradoff B. w Katowicach. 6734
Pischinger i S-ka, cukiernia. 3013
Piskorski i Lesman, Pomorska Spółka Handlowa wyrobów tabacznych. 5949
Pisz J., księgarnia i drukarnia. 4488
Pisecki I., Brześ,. 2422
Piskowski W. Inowrocław. 5799
Pisarczyk W., notarjusz (p. ogł. w tekście str. 236).
Pitschman B-cia, wyrób kamieni sztucznych. 1268
Piterman B., Brześć. 6536
Piwowar A., kopalnia dolomitu. 71
Piwowar A., kopalnia węgla. 167
Piwowarski A., introligatornia. 4405
Piwiarnia, Abbe H. 6211
Piwiarnia, A. Sztege. 6216
Piwiarnia, Abbe Hwalisz. 6211
Piwiarnia, Bełchatowski J. 6178
Piwiarnia, Chait D. 6197
Piwiarnia, Elzner E. 6150
Piwiarnia, E. Rychter. 6196
Piwiarnia, Friedensztab. 6172
Piwiarnia, Fr. Ułańskiego. 6110
Piwiarnia, Gronert O. 6179
Piwiarnia, Gartke A. 6204
Piwiarnia, Hentschel R. 6200
Piwiarnia, Hajdukiewicz P. 6199
Piwiarnia, Herberg K. 6092
Piwiarnia, Jesionowski F. 6131
Piwiarnia, K. Gertig. 6215
Piwiarnia, Kupsz Ed. 6191
Piwiarnia, Kosmala E. 6180
Piwiarnia, Korubski T. 6177
Piwiarnia, Kuc K. 6094

Piwiarnia, Kau Marja. 6551
Piwiarnia, Kirsch A. 6156
Piwiarnia, Kamiński J. 6157
Piwiarnia, Kiełbasiński R. 6176
Piwiarnia, L. Szaks. 6093
Piwiarnia, Majer J. 6201
Piwiarnia, Mikoszewski K. 6152
Piwiarnia, Nowicki Wł. 6174
Piwiarnia Otto A. 6210
Piwiarnia i owocarnia w Pińsku. (p. ogł. za tekstem str. 62, L. 319).
Piwiarnia, P. Schmidt. 6155
Piwiarnia Szulc O. 6209
Piwiarnia, Schwarcberg P. 6206
Piwiarnia, Sieradzka M. 6111
Piwiarnia, Sztejgert L. 6129
Piwiarnia, St. Ulrychs. 6149
Piwarnia, Szumpich A. 6132
Piwiarnia, Szyktanc A. 6181
Piwiarnia, Sokołowski K. 6160
Piwiarnia, T. Egler. 6161
Piwiarnia, Wicki P. 6214
Piwiarnia, Wichan A. 6130
Piwiarnia, Wieczorek L. 6189
Piżyc I., Biała - Podlaska. (p. ogł. za tekstem str. 101, L. 476).
Piżyc M., Końskie. 339
Plagnes H., Strzelecka fabryka maszyn. (p. ogł. za tekstem str. 476, L 3207)
Plachte L. inż., nadwiślańskie przedsiębiorstwo robót żelbetonowych. 5037
Plage E. i Laśkiewicz T. w Lublinie. 706
Plaeschke O., kopalnia gipsu. 91
Plater Hr. i L. Mieszalski, „Biała-Góra", „Jastrzębia", kopalnie rudy żelaznej. 206, 208
Plattner I., restauracja (p. ogł. w tekście str. 240).
Plewińscy B-cia, apteka pod „Orłem". (p. ogł. za tesktem, str. 478, L. 3242
Plebuch M., transport mebli, ekspedycja, clenie. 7079
Plewkiewicz R. i S-ka, Tow. Akc. fabryki wyrobów metalowych, posrebrzanych i pozłacanych. 591
Pleszewska fabryka powozów, Nowicki K. i S-ka. 993
Plewiński i Berent, warsztaty mechaniczno-precyzyjne. 1093
Pleszewska mleczarnia. 2502
Plewiński J., restauracja. (p. ogł. za tekstem str. 369, L. 1125).
Plesner Sz. i Syn, Będzin. 1031
Plewiński I., litografja i drukarnia. 4514
Plichta St., fabryka tektury i papieru. 4418
Plichta B. w Warszawie. 6473
Plihal L. i S-ka, farbiarnia i fabryka wyrobów trykotowych. 3909; 3978
Plon, Tow. Akc., Oddział w Inowrocławiu. (p. ogł. za tekstem str. 417, L. 1920)
Plon, dom rolniczo - handlowy. (p. ogł. w tekście str. 219).
Pluciński W., Inowrocław. (p. ogł. za tekstem str. 391, L. 1448)
Plutzar i Brüll, fabryka odzieży dla ludu i sukna. 4193
Pluta Bracia, Zawiercie. 334, 5420
Pluder Fr. i Sowa J. w Kraśniku. 1518
Płaza, fabryka mielonego wapna, wapiennik i kamieniołomy, Zamojski Wł. 1199
Płecki P., zakłady kamieniarskie. 1288
Płotkin B-cia i Bryl, tkalnia mechaniczna. 3781
Płonka W., fabryka wyrobów metalowych. 569
Płocki, Wasserman i S-ka, fabryka ultramaryny. 2027
Płonczyński M., fabryka kleju. 1902
Płomnicki Sz., fabryka wyrobów chemicznych. 2081
Płomień, fabryka zapałek. 1917
Płotka M., skład obuwia. 7549
Płótno, przeróbka słomy lnianej i konopnej na włókno. 4107
Płuczyński J., handel win i wódek. (p. ogł. za tekstem str. 388, L. 1407)
Pneumatyk, Tow. Akc. w Poznaniu. 2084
Pniewskie Zakłady Metalurgiczne, St. Chrzanowski. 419, 760
Poczekaj J., mistrz rzeźniczy (p. ogł. w tekście str. 233).
Pochaczewski Sz., Brześć. 6348
Pocztowa Kasa Oszczędności w Warszawie. 7278
Podkowiński J., fabryka i handel hurtowy i detaliczny materjałów elektrotechnicznych. 1140
„Podole", Dom techniczno-handlowy, fabryka wyrobów cementowych. 1304
Podkarpacka Fabryka Mydła, Siekierzyński i S-ka. 1861
Podkowa, polska fabryka haceli. 438
Podlaska Hurtownia, fabryka maszyn rolniczych. 904
Pod Średnią, łom kamienia wapiennego. 53
Podkarpacka Spółka Naftowa, kopalnia ropy naftowej. 289
Podlasie, kopalnia rudy żelaznej 216
Pod Złotem Piórem", skład papieru i przyborów do pisania. 6676
Podolski, Syndykat Rolniczy, Stow. wytwór.- handl. 5846
Podlaska Wytwórnia Samolotów, Biała. 954
Podlipie, tartak parowy. 3223
Podbilewicz E. w Śniadowie. 6728
Podwysocki M., warsztaty mechaniczno-samochodowe. 1023
Podhajski K. i S-ka, fabryka przetworów chemicznych Perła. (p. ogł. w tekście str. 188).
Podolski I., fabryka kiełbas wiejskich (p. ogł. w tekście str. 226).
Podgroble, młyn parowy, wodny i walcowy. 2179
Podlipie, tartak parowy. 3134
Podorolski P., Lecheryn I. i Kalikstejn S., Pińsk. 6709
Podstolski K., Łódź. 3940
Podlaski Syndykat Rolniczy w Białej - Podlasce. 856
Podlewski S., Koźmin. (p. ogł. za tekstem str. 422, L. 1991).
Podniakow M., „Kresówka" Kawiarnia. (p. ogł. za tekstem str. 409, L. 605).
Podrajski Sz., piekarnia. 2940
Podlaska fabr. wódek i likierów, Wilga W. i S-ka. 2563
Podszum R., fabryka ogni sztucznych. 1932
Pod 3-ma murzynami, restauracja i handel win. 6118
Podhorzer Eisig, Trembowla (p. ogł. za tekstem str. 356, L. 2490).
Podczaski W., lekarz naczelny szpitala św. Wincentego (p. ogł. za tekstem str. 435, L. 2562).
Podoszyk S., jadłodajnia. 6232
Pogórzałek J., wyrób futerałów do zegarków. 4442
Pogorzyckie Wapienniki. 1201
Pogorzelski A., fabryka ślusarska. 811
Pohl G., piwiarnia. 6184
Pokój St., hurtownia wyrobów tytoniowych. 5946
Pokorny i Jabłoński, wytwórnia wyrobów betonowych. 1306
Poks J., kopalnia gliny białej. 79
Polak B. i S-wie, fabryka sukna. 3737
Polak K., Brześć. 6724
Polhandel, Tow. handlowo-przemysłowe. 6504
Polaszek Fr. w Gostyniu. 3150, 3300, 6326
Polamtow, Tow. w Suwałkach. 6857
Polesie, gorzelnia i fabr. wódek. 2524
Poloksford, skład towarów bławatnych. 6498
Polczester, konfekcja. 6499
Poldama, budowa maszyn i konstrukcyj żelaznych. 742
Polek J. i S-ka, tkalnia mechaniczna dla wyrobu płótna ludowego. 4094
„Polaut", Polska Spółka Automobilowa. Warsztaty automobilowe i mechaniczne. 1025
Poland Hugo, dostawa i instalacja silników najnowszych systemów, maszyny dla przemysłu i gospodarstw rolnychz. (p. ogł. za tekstem str. 473, L. 3171)
„Polimesz", Polski Związek Handlowy. 5851
„Pollros", Polsko-Rosyjskie Tow. Transportowo-Handlowo. 7115
Pollak Bracia, eksport i import towarów. 7015
„Polsot", Polska Sp. dla obrotu towarowego. 4863
„Polinex", Polski Związek Handlowy. 7022
Polprodukt w Katowicach. 6902
„Polus", Sp. Akc. mechanicznego obuwia. 6838
Polakiewicz B-cia, fabryka tabaczna. 3058
Polonit, fabryka wyrobów gumowych. 4057
Polon, Tow. dla przemysłu chemicznego. 2115
Poleski Syndykat Rolniczy w Pińsku. 5417, 5761
Polaczek M. L., wyrób i skład bandaży przepuklinowych, opasek brzusznych itd. (p. ogł. za tekstem str. 474, L. 3187)
Polatschek M., fabryka sukna. 3631
Polatschek Z., fabryka wyrobów wełnianych. 3687
Polfilma, wytwórnia filmów kinematograficznych. 4538
Pol, polska mechaniczna fabryka wyrobów papierowych. 4399
Polichron, Tow. kom. fabryki dekolkomanji. 4537
Polisiuk I., garbarnia. 4643
Polrol, odlewnia żelaza. 363, 857
Polonja, drukarnia, str. 165, L. 53
Polonja, fabryka wódek w Kraśniku. 2594
Polonia, fabryka papierosów. 3035
Polonja, hotel w Częstochowie (p. ogł. za tekstem str. 346, L. 2446).
Polonia, młyn i tartak parowy. 2400, 3248
Polonja, restauracja i hotel. 7582
Polonja, sklep win i wódek. (p. ogł. za tekstem str. 400, L. 1591)
„Polonja", Tow. Ubezpieczeń. 7357
Polska Agencja Morska i Handlowa, Jeneralny reprez. angielskiej linji okrętowej Evalford Baltic Transports Ltd.
Polska drukarnia przemysł. oraz introligatornia, Jaworzno. 4477
Polska Drukarnia S. A. 4520
Polska fabryka wód gazowo-owocowych, I. Dobrogoszcz. 2411
Polska fabryka chemiczna Iri. T. Akc. 2120
Polska fabryka odzieży, konfekcja męska i damska, Konieczny St. 4172
Polska Fabryka Ekstraktów Garbarskich. 2042
Polska fabryka fajansu, Bracia Cohn i S-ka. 1308
Polska fabryka farb mineraln., Fr. Fischer. 1991
Polska fabryka pługów motorowych i narzędzi rolniczych, Balin. 873
Polska fabryka pługów i maszyn rolniczych „Agroferra". 1132
Polska fabryka elementów galwanicznych, Ekes L. 1119
Polska hurtownia drzewa, Mikusiński Jan i S-ka. 6405
Polska Hurtownia, Końskie. 6921
Polska składnica pomocy szkolnych. 4587-1
Polska Spółka Handlowa, Brześć 6004, 6445
Polska Szklarnia w Sosnowcu. 1404, 1410
Polska Spółka Samochodowa „Auto - Calisia". 981
Polska S-ka Akc. Handlu Zewnętrznego, Eksport — Import. 7139
Polska S-ka Hutników Szkła, Ruda - Opalin. 1438
„Polska Składnica Obuwia",
Polska spółka dla przedsiębiorstw naftowych we Lwowie. 7572
Polska Spółka w Nieświeżu. (p. ogł. za tekstem str. 459, L. 2997)
Polska Spółka Hutników Szkła „Skierniewice". 1413

Polska sortownia szczeciny Ostoja. 4755
Polska Udziałowa Ajentutra Celna, Dom Ekspedycyjno-Transportowy. 7129
Polska wytwórnia kas ogniotrwałych, W. Matyszkiewicz. 801
Polska wytwórnia nici, Nowicki i Brodnicki. 3828
Polska wytwórnia chemiczna, Zieliński B. i S-ka. 1786
„Polska Żegluga Morska", Import — Eksport. 7094
Polski Akcyjny Bank Komercyjny, Oddział w Częstochowie. 7262
Polski Bank Handlowy, Oddział w Wilnie. 7564
Polski Bank Przemysłowy, filja w Drohobyczu. (p. ogł. za tekstem str. 423, L. 2007).
Polski Bank Komunalny w Warszawie. 7328
Polski Bank Handlowy Oddział w Stanisławowie. 7275
Polski Bank Przemysłowy, Filja w Rzeszowie. 7272
Polski Bank Handlowy Oddział w Łodzi. 7231
Polski Bank Handlowy Oddział w Inowrocławiu. 7227
Polski Bank Przemysłowy Ekspozytura w Borysławiu. 7228
Polski Bank Przemysłowy, Zakład Główny we Lwowie. 7250
Polski Bank Kresowy w Pińsku. 7161
Polski Bank Przemysłowy Ekspozytura w Sanoku. (p. ogł. za tekstem str. 469, L. 3099).
Polski Bank Przemysłowy Ekspozytura w Stryju. 7187
Polski Bank Handlowy, Poznań. 7209
Polski Bank Kresowy w Warszawie. 7200
Polski Bank Handlowy Oddział w Jarosławiu. 7292
Polski Bank Handlowy Oddział w Sanoku. 7286
Polski Dom Bankowy, Płock. 7297
Polski Dom Handlowy, Bukowiecki K. 5494
Polski Dom Handlowo-Przemysłowy. 6832
„Polski Glob", Towarzystwo transportowo-handlowe. 7040
Polski Lloyd, Bergenskie Bałtyckie Transporty w Polsce. 6985
Polski Lloyd w Warszawie. 6987
Polski Przemysł Ceramiczny, Warszawa. 1348
Polski Przemysł Naftowy, Warszawa. 239
Polski sklep manufaktury, Garon S. 6546
Polski sklep żelazny, I. Jankowski. 5385
Polski sklep spożywczy, Orda R. 5989
Polski zakład stolarski, J. Nowakowski. 3315
Polski zakład obrabiania marmuru i szkła. (p. ogł. za tekstem str. 449, L. 2782).
Polski i Bielawski, wielkopolska fabryka kas pancernych. 786
Polskie fabryki maszyn i wagonów, L. Zieleniewski. 725, 956
Polskie fabryki mebli giętych, Thonet-Mundus. 3387
Polskie Fabryki Maszyn i Wagonów, L. Zieleniewski. 622, 758, 966
Polskie fabryki maszyn i wagonów, L. Zieleniewski. 708
Polskie Huty Szkła, Krosno. 1417
Polskie Kopalnie Skarbowe na Górnym Śląsku. 94
Polskie przedsiębiorstwo budowlano - opałowe i transportowe, Kowalski J. 5547
Polskie przedsiębior. budowlane, Wiluński i Cichocki. 5045
Polskie Stowarzyszenie Hutników „Huta Szklana" w Jaśle. 1443
Polskie Tow. Gazownicze, Warszawa. 1699, 4976
Polskie Tow. Handl.-Kom. Bałtyk. 6448
Polskie Tow. Budowlane we
Polskie Towarzystwo Elektryczne, fabryka maszyn elektrycznych. 1161
„Polskie Torfy", Warszawa. 186
Polskie towarzystwo żeglugi Sarmacja. 7042
Polskie Tow. dla Handlu Węglem Oddział w Łodzi „Węgloblok". 7546
Polskie Towarzystwo dla Handlu, Przemysłu i Transportu, „Dostawa". 7127
Polskie Towarzystwo Handlowe, Oddział w Łodzi. 7285
Polskie Tow. Naftowe „Lechita". 247
Polskie Towarzystwo Handlu Zamorskiego, biuro eksportowe-importowe. 7108
Polskie Towarzystwo Automobilowej Komunikacji, Płock. 945
Polskie Tow. Handlowe, tartak parowy Marja. 3175
Polskie Tow. księgarń kolejowych „Ruch". 4587-c
Polskie Zakłady Wapienne Biel. 31, 1166
Polskie zakłady elektryczne, Brown i Boveri. 1145
Polskie zakłady papiernicze Fala. 4356; 4397
Polskiego Przemysłu Korkowego Sp. Akc. 3422
Polsko-Bałtyckie Tow. Handlowe i Transportowe. 7092
Polsko-Bałtyckie Tow. Transportowe „Polbal", Oddział w Łodzi. 7007
Polsko - Amerykańskie Towarzystwo Inżynierów „Automotor" 1011
Polsko-Amerykańskie Tow. Naftowe „Columbia". 245
Połuski I., młyn pod orłem (p. ogł. przed tekstem str. 256).
Połonecki M., restauracja. (p. ogł. za tekstem str. 426, L. 2055).
Połtaszewski B., piwiarnia. 6175
Pomorskie Zakłady Górniczo-Przemysłowe „Radomscy Bracia. 121
Pomeranc H. W. w Łodzi. 3972
Pomorska fabryka konserw, Jeszke L. 2660
Pomorskie Zakłady Ceramiczne, Grudziądz. 1339
Pomorski St., Stryków. 1222
Pomorska Centrala Importu w Toruniu. (p. ogł. za tekstem, str. 390, L. 1436)
Pomorskie Stowarzyszenie Rolniczo-Handlowe, Filja w Wejherowie. 5395; 5481; 5555; 5821; 6373; 6925
Pomorska fabryka tapicerska, Żuralski K. 3375
Pomorska cegielnia, Kabat, Lederman i S-ka. 1559
Pomoc, fabryka maszyn i narzędzi rolniczych. 883
Pomorska Fabryka Maszyn, Grudziądz. 884
Pomorska fabryka garbarska Zgoda. (p. ogł. w tekście str. 210).
Pomorska hurtownia manufaktury , H. M. Szulc. 6477
Pomorska gorzelnia i rektyfikacja Krasnołąka. 2574
Pomeranc J., skład apteczny. (p. ogł. za tekstem str. 463, L. 3324)
Pomeraniec J., fabryka wyrobów tytoniowych. 3027
Pomeraniec B-cia, Prużany 2721
Pomorska spółka drzewna, Kowalewo. 7464
Pomorski dom towarowy, Mlynarczyk St. 7523
Ponikowski N. i Ostrowski E., biuro meljoracyj rolnych. 5850
Pończoszarnia, Fuks i S-ka. 3937
Pończoszarnia mechaniczna, B. Starkman. 4004
Pończoszarnia, Rozenfeld Sz. 3983
Pończoszarnia, Rozenfeld M. i Syn. 3976
Pończoszarnia, Szönborn M. 3993
Pończoszarnia, Sapir M. 3982
Pończoszarnia, Szpichlerz H. 3991
Pończoszarnia, Tromer M. 3986
Popper J. inż., przedsiębiorstwo elektro-instalacyjne. 5183
Popławski A., Łysołaje (p. ogł. w tekście str. 232).
Popławski i Fürstenwald, przedsiębiorstwo budowlane i biuro techniczne. 5059
Popiel J., drukarnia ludowa, str. 165, L. 55
Popper A., parowa fabryka chemicznego prania i farbowania. 4333
„Poprad", Towarzystwo budowlano-przemysłowe. 1479; 1543; 3218; 3321; 4998
Popowski St., handel bydłem i trzodą. 6835
Pordes dr. Fryderyk, inż., przedsiębiorstwo budowlane. 5016
Porecki Sz. i Gaweński G. w Białymstoku. (p. ogł. za tekstem str. 213, L. 1366)
Porzycki F., restauracja i hotel. (p. ogł. w tekście str. 241)
Porałła J., pierwsza polska fabr. papieru falistego i kartonów. 4351
Poryte - Jabłoń, dobra. (p. ogł. za tekstem str. 261, L. 1771).
Porawski T., fabryka ręczna obuwia wszelkiego rodzaju i sorze daż hurtowa. 4276
Porta, dom handlowy. (p. ogł. za tekstem str. 376, L. 1215).
Porajowice, dobra. 7500
Poreccy E. i M., mechaniczne warsztaty tkackie. 3643
Poros T., fortepiany wszechświatowej sławy. 4874
„Port", Tow. Ubezpieczeń. 7349
„Port", Towarzystwo Handlowe, import i eksport. 7113
Poryck, urząd gminny, pow. Włodzimierskiego, wójt N. Mazurek, zastępca I. Łotocki, sekretarz St. Dawidowicz.
Poręba, odlewnia żelaza i stali. 400
Posner J. w Katowicach. 2993
Postępski J., notarjusz. (p. ogł. w tekście str. 223).
Posensche Landesgenossenschafts Bank w Poznaniu. 7176
Postęp, krajowa fabryka wyrobów papierowych. 4426
Poszepczyńska Z., restauracja. (p. ogł. za tekstem str. 395, L. 1520)
Posiadłowski A. w Lublinie. 5713
Postolski D. w Tłuszczu. 6581
Poszukiwania i eksploatacja glinki ogniotrwałej. Weinheberowie Sz. i H. 1389
Postawka B., cegielnia maszynowa. 1591
Posądza, kopalnia siarki. 90
Poświański I. i J., fabryka haftów, tiulu i koronek. 4070
Potocki H. hr. w Chwastowie. 3157
Potulski W. w Koluszkach. 6497
Potocki A. hr., Buczacz. (p. ogł. za tekstem str. 228, L. 1617).
Potackiej M., cukiernia. 2999
Potnicki J. i Burdyński L., hurtowa sprzedaż cegły. 5565
Potocik K., fabryka kołder wełnianych. 3601
Potok W., hurtownia jaj, masła i owoców. (p. ogł. za tekstem str. 464, L. 2900)
Potoka I. D. Synowie T. A., fabryka olejów i młyn amerykański. 2842
Potaszer M., restauracja. (p. ogł. za tekstem str. 452, L. 2798)
Potworowski A., majątek Kobylniki (p. ogł. za tekstem str. 350, L. 2469).
Potocki hr. Alfred, Uprzywilejowana krajowa fabryka likierów, rosolisów i rumu. 2617
Potasz, Rekant i S-ka, handel zbożowy. 5838
„Potęga", fabryka maszyn i narzędzi rolniczych. 859
Potuczek, Dudziński i Rajski, wapienniki i kamieniołomy. 66
Powiatowa Kasa Zaliczkowa i Oszczędności w Rawie Ruskiej. (p. ogł. w tekście, str. 223).
Powiatowa Kasa Zaliczek i Oszczędności w Turce. 7288
Powiatowa Kasa Oszczędności w Brzesku. (p. ogł. w tekście str. 229).
Powroziarnia, Szulc F. A. 4162
Powiernik, biuro rewizyjno-powiernicze. 7380
Powszechny Bank Kredytowy, Centrala we Lwowie. 7229
Powszechne elektryczne zakłady instalacyjno-elektr. 5167
Powszechny Bank Depozytowy w Warszawie. 7151

Powszechny Bank Związkowy w Polsce, Oddział w Stanisławowie. 7254
Powszechny Bank Związkowy w Polsce, Lwów. 7284
Powszechny Bank Kredytowy, Oddział w Drohobyczu. 7253
Powszechne Towarzystwo Transportów i Żeglugi „Hanzapol". 7134
Pozner A. i Bromberg B., skład bławatów. 6482
Poznański Bank dla handlu i przemysłu Tow. Akc. w Poznaniu. 7257
Poznański B., piekarnia. 2958
Poznański Bank Ziemian, Oddział Warszawski. 7182
Poznański B., fabryka zegarów. 1069
Poznański Bank Ziemian w Poznaniu. 7255
Poznań, Centrala Spirytusowa Tow. Akc., fabryka wódek w Kowlu. (p. ogł. za tekstem str. 478, L. 3248)
Poznańska fabryka czekolady „Goplana". 2968
Poznańska Fabryka Tłuszczów Technicznych, Mąki mięsnej i kostnej. 1901
Poznańska Fabryka Wapna Tow. z o. p. 1273
Poznańska Fabryka Automobili, inż. Walenty Hempowicz. 995
Poznań, gazownia miejska. 1750
Poznański I. K., Tow. Akc. wyrobów bawełnianych. 3492
Poznańska palarnia kawy, Cohn i Jacoby. 2882
Poznańskie przedsiębiorstwo węglowe, Szymańscy B-cia. 5378
Poznański, Silberstein i S-ka, Tow Akc. Manufaktury Bawełnianej. 3488.
Poznański Sz., fabryka wódek i likierów. (p. ogł. za tekstem str. 456, L. 2837)
Poznańskie Tow. Telefonów. 5166
Poznań, Tow. Akc., Brześć. 2582
Pożytek, biuro techniczno-handlowe. 5086
Pożeziński N. i Ch., Brześć 6000
Pożarvski M., inż. technolog i elektrotechnik. 4945
Północne Towarzystwo Transportowe i Ekspedycyjne, ekspedycja i clenie towarów. 7074
Północne Towarzystwo Agenturowe i Ekspedycyjne. 7088
„Północne Towarzystwo Transportowe", Kantor transportowo-ekspedycyjny. 7087
Praca, handel towarów kolonjalnych, St. Szramla. 7432
Praca, dom techniczno-handlowy. 5094
Praca, kooperatywa. (p. ogł. za tekstem str. 440, L. 2646)
„Praca", Tow. Firm.- Kom. Huty Szklanej Robotniczej w Wołominie. 1411
Praca, warsztaty maszynowe. 357.
Pracki St. w Rawie - Maz. 6866 Lwowie. 4976
Pracki Sz., restauracja. (p. ogł. za tekstem str. 418, L. 1937).
Pracki J., sklep spożywczy. (p. ogł. za tekstem str. 370, L. 1151)
Pracownia artystyczno - ślusarsko - budowlana, J. Czmiel. 764
Pracownia antigorsetów „Higjena". 4211
Pracownia bielizny i haftów, Fremt A. 4235
Pracownia bielizny, Alembik A. 4225
Pracownia obuwia damskiego i płóciennego, Makowski P. 4279
Pracownia czapek cywilnych i wojskowych, Kratka H. J. 4191
Pracownia chemiczna, Neugebauer Edm. dr. 2163
Pracownia gorsetów, Rzewuska W. 4215
Pracownia gorsetów, Falk M. 4213
Pracownia gorsetów, Somer S. R. 4222
Pracownia gorsetów, Barow I. 4228
Pracownia grawerska, Bursztejn P. 4535
Pracownia halek, Baranowicz S. 4232
Pracownia jubilersko - grawerska, A. Różycki. 597
Pracownia konfekcji damskiej, Wegner Fr. i J. Kurek. 4183
Pracownia koszykarska, Naspiński St. 3436
Pracownia haftów artystycznych i szat liturgicznych pod wezwaniem św. Antoniego. 4071
Pracwnoia kapeluszy Klara. 4204
Pracownia kwiatów sztucznych, Woelfle A '309
Pracownia koronek, Frajnd J. 4077
Pracownia krawiecka, Chanowicz J. 4205
Pracownia mechaniczna, K. Lewandowski. 681
Pracownia miar i wag „Miernik" 1062
Pracownia i magazyn kołder i pościeli, Rajsfeld A. 4234
Pracownia i magazyn obuwia męskiego, Marek J. 4272
Pracownia obuwia, Chrust Ch. 4248
Pracownia obuwia, Buszmic H. 4250
Pracownia obuwia, Ccliński K. 4283
Pracownia obuwia, Silbergleit Ch. 4259
Pracownia obuwia, Banasikowski J. 4277
Pracownia powrozów, lin, szpagatu i pasów do maszyn, Sawzdargo W. 4150
Pracownia pendzli do golenia, Sutkier S. 4739
Pracownia rusznikarska, J. R. Sartori. 1054
Pracownia i skład obuwia, Dypczyński H. (p. ogł. w tekście str. 231).
Pracownia szewska, Czernecki J. 4263
Pracownia siodlarsko-rymarska, Ed. Kopczyński. 4709
Pracownia i sprzedaż bielizny, Danciger W. 6526
Pracownia ślusarsko - kotlarska dla urzadzeń gorzelnianych, Fr. Wilsch (p. ogł. w tekście str. 224).
Pracownia ślusarska i wyrób wag, K. Rudzik. 1079
Pracownia ubiorów damskich, Lewi S. 4237
Pracownia ubiorów damskich, Wojcieszko B. 4186
Pracownia ubiorów damskich i męskich, Herse B. 4174
Pracownia ubiorów damskich, Wysocki J. 4201
Pracownia wyrobów platerowych i srebrnych, S. Szekman. 600
Pracownia wyrobów artystycznych bronzowniczych, B-cia Łopieńscy. 587
1305, 1511
Pracownia witraży artystycznych i mozajki, Białkowski F. 1447
Pracownia wyrobów bednarskich Czerwiński M. 3363
Pracownia wyrobów trykotowych, Kadz. J. 4011
Pracownia wyrobów powroźniczych, Bogusławski J. 4153
Pracownia Wyrobów Szklanych Chemiczno - Chirurgicznych, Warszawa. 1439
Pracownia wyrobów armatur i aparatów piwnych, A. Münz. 559
Pracownia Zjednoczonych Jubilerów, Warszawa. 592
Praga Leon i S-ka, Łódź. 2052
Praga, restauracja. 5997
Pragłowski J., fabryka ogni sztucznych. 1933
Prajsler W., Łuck. (p. ogł. za tekstem str. 419, L. 1943)
Praszkier i Radziejewski, Brześć Kujawski. (p. ogł. za tekstem, str. 420, L. 1970).
Prasko-Rudnicka fabryka koszyków, K. i J. Kraus. 3433
Praszker, Zajdel i S-ka, parowa fabrypa pralni wełny i garbarnia. 4606, 3888
Prasa, zakłady przem.-drukar. str. 164, L. 21
Pralnia chem., farbiarnia i fabr. batervi do lampek elektryczn. „Tecza". 2106
Pralnia bielizny, Władysława. 4336
Pralnia wojskowa, Epstein L. 4330
Pralnia parowa, Minhardt H. 4335
Pralnia chemiczna, Kozakiewicz K. 4331
Pralnia bielizny Lilia. 4344.
Pralnia, Warsz. Chrz. Tow. Ochrony Kobiet. 4338
Pralnia bielizny, Paszkowski A. 4325
Pralnia parowa Apollo. 4321
Pralnia wełny, Dyczek Emma. 3931
Prawda Bracia, Zambrów. 3536
Prawdzik J. i Dragunowski F., polski sklep kolonialny. (p. ogł. za tekstem str. 58, L. 270)
Praczka, fabryka mydła i proszku mydlanego, M. Czernichowa. 1863
Praszkier i Fiszer, fabryka koronek nicianych. 4090
„Pragmet" S. A. Wyrobów Metalowych. 523
„Praszka-Pilawa", Tow. Przemysłowo-górnicze. Eksploatacja rudy żelaznej. 192
Preiss Z., skład bławatów. 6618
Prejbise St., majątek Wojcinek (p. ogł. za tekstem str. 434, L. 2538).
Preiss N. i Co. w Środzie. 860
Pretzel Fr. i S-ka, fabryka pasów transmisyjnych. 4707
Preminger, Finkelstein i Silberman, Lwów. 6883
Preiss G. w Pabjanicach. 3454
Prelman E., pracownia kapeluszy damskich. 4203
Prejsman M., fabryka sukna i kołder. 3622
Prejsman L., przędzalnia i fabryka waty. 3946
„Premier Polska Naftowa Sp. Akc.", koncern naftowy. 7387
Preiss G., roboty ślusarskie. 818
Prędocinek, fabryka szkła. 1440
Prima, fabryka wag. 1049
Prince of Wales, galanterja i artykuły męskie. 6524
Pines L., fabryka kołder wełnianych. 3574
Prietz M., fabryka wyrobów cementowych. 1287
Pomorskie Stowarzyszenie Rolniczo - Handlowe, Oddział w Wąbrzeźnie. (p. ogł. w tekście str. 202).
Propaganda i zbyt wód mineralnych i produktów źródlanych polskich „Ampol". 5592
Promyk, księgarnia ludowa. 4582
Progres Wulkan, fabryka zapałek. 1927
Promień, bydgoska fabryka zapałek. 1929
Progres - Wulkan, fabr. zapałek. 1912
Produkt, spółka dla handlu tow. spożywczemi. 6003
Progres, fabryka tabaczna. 3059
Probostwo w Waliszewie. (p. ogł. za tekstem str. 455, L. 2954)
Proce W. i L. Wróblewski T. dawniej L. Kaczmarkiewicz i S-ka, fabryka tasiem i sznurowadeł. 3837
Pröbstel dr. i S-ka, farbiarnia i oczyszczalnia chemicz. 4341
Probostwo w Dabrowie Grodzieńskiej. (p. ogł. za tekstem str. 350, L. 2466)
Prochorowej Zofji dobra ziemskie „Nowy-Dwór" i folwark „Talki" (p. ogł. za tekstem str. 331, L. 2366).
Probulski L., odlewnia żelaza i metali. 450
Produkcja nasion warzywnych i pastewnych, Trojanowski J. 5834
„Protos" Naftowe Towarzystwo handlowo-przemysłowe i eksploatacja terenów naftowych. 4968
Prometeusz, fabryka zapałek. 1923
„Promień", Tow. Akc. Fabryki Zapałek. 1922
Promień, biuro elektrotechniczne. 5159
Prokopowicz St. w Henrykowie. 3100
Prokosz J. w Kopyczyńcach. 5712
Prosepri L. Grand Cirque Directeur et proprietaire w Lublinie (p. ogł. przed tekstem str. 24, L. 48).

Proport Z., Wieluń. 6720
Probostwo w Suchowoli (p. ogł. za tekstem str. 349, L. 2460).
Pruszków, pruszkowska fabryka fajansów i wyrobów ceramicznych. 1349
Prusicki St. i J. Katz, skład papier. 6642
Prussak A., przemysł wełniany. 3543
Pruski B., skład kolonjalny i restauracja (p. ogł. przed tekstem str. 256).
Prusse Karol i S-ka, fabryka pudełek i białej tektury. 4455
Prussak H. i Steinman B., fabryka trykotaży. 4002
Prużański M., drukarnia, str. 164, L. 18
Prusinkiewicz S., fabryka papierosów. 3056
Prusakiewicz B-cia, handel win, wódek i towarów kolonjalnych (p. ogł. za tekstem str. 405, L. 568)
Pruszkowski Fr., zakład koszykarski. 3446
Prussak O., tkalnia. 3734
Prycel A., piwiarnia. 6153
Pryszkowski, sklep spożywczy. (p. ogł. za tekstem str. 61, L. 304)
Przanowski W., majątek Potoczek. 7505
Przeworscy B-cia, suszarnia ziemniaków. 2452
Przetwórnia płodów rolniczych i fabryka kawy, Szopiński K. 2894
Przczakiewicz H., Szuster A. i Zylbersztein I. w Zambrowie. 2301
Przechowo, młyny i tartaki. 2350; 3184
Przedstawiciel poznańskich i pomorskich fabryk ceramicznych, Brzeziński H. 5608
Przeróbka słomy lnianej i konopnej Len w Toruniu. 4109
Przeróbka słomy lnianej i konopnej, Linum. 4106
Przędza, fabrykacja tkanin z lnu, wełny i bawełny. 4110
Przeróbka słomy lnianej i konopnej na włókno, „Płótno". 4107
Przetwórnia chemiczna, Donat i Miller. 1727
Przemysłowo - Handlowe Tow. Kresowe w Brześciu. 2525
Przemysłowe Towarzystwo Przetworów Tłuszczowych „Saturnia". 1838
Przeciechowski A., fabryka maszyn i pomp. 753
Przedecki M. i Zelmanowicz L., „Rekord", fabryka mydła. 1855
Przedstawicielstwo Towarzystwa Okretowego „The Cunard Acan Ship Company Limited". 7138
Przemysłowy Zakład Tartaczny, Kraków—Dąbie. 3229, 3325
Przeradzki K., Lubawa. 6566
„Przezorność", Tow. Ubezpieczeń na życie i od wypadków. 7346
Przewoski L., apteka pod Lwem (p. ogł. przed tekstem str. 253).
Przesławski i Cierniak, fabryka kartonaży i introligatornia. 4470
Przemysł budowl., Biała Podlaska. 1519, 3148, 3299.
Przemysł chemiczny w Polsce, fabr. w Zgierzu, Warszawie i Kielcach. 1995
Przemysł drzewny, Schütt H. 7542
Przemysł drzewny, Rozen M. i S-ka. 6357
Przemysł drzewny, J. Segał. 3233
Przemysł drzewny, Ch. Schaller. 3177
Przemysł drzewny, Zimand, Thorn i H. Suchestow. 3230
Przemysł drzewny, Falter i Dattner. 3231
Przemysł drzewny, J. Delkiewicz. 3235
Przemysł Drzewny „Agahell". 3220; 3910
Przemysł drzewny, B-cia Haber. 3247
Przemysł drzewny, Lehman Edward A. 3291
Przemysł drzewny, Kerbel L. 6316
Przemysł, dom handlowy. (p. ogł. za tekstem str. 390, L. 1443)
Przemysł drzewny, L. Astrachan. 3207
Przemysł drzewny, Ulom Sz. 7570
Przemysł drzewny, Woldenberg E. 6337
Przemysł elektrotechniczny Stanrej. 1159
Przemysł futrzany, T. Kowalski. 4724
Przemysł i Handel Leśny „Las Kresowy". 3219; 6369
Przemysł i handel leśny „Rabmil". 3 143
Przemysł Jedwabny, Sp. Akc., Łódź. 3851
Przemysł kinematograf. „Lux". 4536
Przemysł leśny, H. Heller i S. Szereszewski. 3226
Przemysł Metalowy, Rauer Kredyk i S-ka. 524
Przemysł naftowy małopolski, Verdatok, S-te Francaise des Petroles de Małopolska Paris we Lwowie. 7573
Przemysł powroźniczy „Napęd". 4151
Przemysł papierniczy „Solali". 4352
Przemysł Szklany w Polsce, Warszawa. 1418
Przemysł Szklany w Polsce Sp. Akc. 5548
Przemysł tabaczny, fabr. cygar. 3031
Przemysł włókienniczy, Rapaport S. 3739
Przemysł wełniany, Barciński S. i S-ka. 3518
Przeworski, cukrownia i rafinerja. 2776
Przymostowa, garbarnia. 7490
Przymuszała F., spedytorstwo kolejowe, transport mebli, skład żelaza, artykułów budowlanych i opałów. 7070
Przyrowski Sz., Będzin. 6441
Przyszłość, huta szklana. 1412
Przysucha, kopalnia ochry. 73
„Przyszłość", Spółdzielnia Rolniczo-Handlowa na powiat Nisko w Rudniku. 6940
Przysucha, fabryka farb mineralnych. 2010
Przewóz mebli. Fuss P. 7054
Przybyszewski I. B., skład desek. 6393
Przyszlak A., zakład litograficzny, str. 164, L. 40
Przyszłość, spółka handlowa (p. ogł. w tekście str. 228).
Przygoda W. dr., stacja klimatyczna. 4839
Przybylska K., Kowal. (p. ogł. za tekstem str. 432, L. 2147).
Przybylski K., fabryka gorsetów. 4230
Przydryga St. i W., fabryka wyrobów metalowych. 784
Przybyłowicz Wł., Batory, fabr. papierosów. 3039
Przędzalnia, Aronsona S. Sukcesorowie. 3714
Przędzalnia, Aunert R. 3655
Przędzalnia bawełny i wełny, Gutsche A. 3773
Przędzalnia bawełny, Ramisch E. 3494
Przędzalnia bawełny, Dawidowicz L. 3495
Przędzalnia bawełny, Osser A. 3503
Przędzalnia czesankowa, Münch Brüder. 3661
Przędzalnia, Drabik G. B. 3801
Przędzalnia i fabryka wyrobów tkackich, Balcer Fr.. 4102
Przędzalnia, fabryka wyrobów lnianych „Technolen". 4098
Przędzalnia i fabryka waty, Prejsman L. 3946
Przędzalnia, Fajans W. 3619
Przędzalnia, Frank W. 3738
Przędzalnia, Hofman E. R. 3790
Przędzalnia, I. Berger. 3532
Przędzalnia konopi, wyrób lnu i szpagatu, Wagner W. 4155
Przędzalnia, Küster i S-ka. 3684
Przędzalnia lnu, Midelburg M. 4100
Przędzalnia lnu, Ritter, Skalski i S-ka. 3535
Przędzalnia, Machaj Sz. 3695
Przędzalnia mechaniczna, Frenkiel Ł. 3697
Przędzalnia mechaniczna, Grynberg Ch. 3698
Przędzalnia mechaniczna. Lis M. 3669
Przędzalnia mechaniczna, Kluk M. 3710
Przędzalnia mechaniczna, Zbar M. 3802
Przędzalnia mechaniczna i farbiarnia, Zilber M. 3791
Przędzalnia mechaniczna, Zbar Iser. 3775
Przędzalnia mechaniczna, Segal R. 3814
Przędzalnia mechanicz.. Szatja D. M. 3804
Przędzalnia mechan. Grodzki M. 3736
Przędzalnia mechaniczna i tkalnia, Knyszyńscy Aron, Mozes i Jakób. 3662
Przędzalnia mechaniczna. Ancys S. 3658
Przędzalnia mechaniczna i tkalnia, Szlachter W. S. 3663
Przędzalnia odpadkowa wełny i wigonji. Rzepkowicz i Monczki. 3072
Przędzalnia półwełny i wigonji, Rosenblat S. i S-ka. 3680
Przędzalnia ręczna, Fajdyś J. 3806
Przędzalnia, Sokół A. i Zylberfenig J. 3816
Przędzalnia, Szwarc Boruch. 3811
Przędzalnia, skręcalnia, szarparnia oraz fabryka wyrobów wełnianych, Mühle H. 3516
Przędzalnia szewiotu i angielska czesalnia, Kopel N. 3529
Przędzalnia i tkalnia wyrobów wełnianych, Nippe Karol i S-ka. 3740
Przędzalnia i tkalnia, Zylberblat Wolf i S-wie. 3718
Przędzalnia, tkalnia i skręcalnia Rosenthal J. i Syn. 3657
Przędzalnia i tkalnia, Spitzer J. 4101
Przędzalnia i tkalnia lniana, Zakłady Przędzalniczo - Tkackie Sp. Akc. 4097
Przędzalnia i tkalnia, Zylberszpic B-cia i Gold M. 3750
Przędzalnia i tkalnia, Zajbert B-cia. 3752
Przędzalnia i tkalnia, Rosenblat, Stajkowski, Judelewicz i S-ka. 3626
Przędzalnia i tkalnia, Kwaśner i Lindenfeld. 3628
Przędzalnia i tkalnia wełny, Fiszer i S-ka. 3514
Przędzalnia i tkalnia, przeróbka bawełny na przędzę i wyrób gotowych materjałów. 3478
Przędzalnia i tkalnia bawełny, Ramisch F. 3497
Przędzalnia i tkalnia wełny, zgrzebnej, farbiarnia i apretura, Wulffsohn Hugo. 3571
Przędzalnia i tkalnia, Sirkis Br. 3621
Przędzalnia i tkalnia juty Warta. 3874
Przędzalnia i tkalnia, Grünstein J. A. i S-ka. 3541
Przędzalnia, tkalnia, skręcalnia i szarpalnia, Ostrowski i Birencwaig. 3537
Przędzalnia wełny, Rosenblat B. 3660
Przędzalnia wełny, Rappoport J. 3647
Przędzalnia wełny i wigonji, Schwartzschultz E. 3642
Przędzalnia wigonji i farbiarnia, Berndt H. 3667
Przędzalnia wigoniowa, M. A. Szejnrok. 3471; 3555
Przędzalnia wełny, Briggs E. B-cia i S-ka. 3693
Przędzalnia wełny i wigonji, Nasielski i Najdelman. 3694.
Przędzalnia wełny, Rubinstein L. 3624
Przędzalnia wełny, Barciński S., S. Cukier i I. Kagan. 3672
Przędzalnia wełny, Rief S. i Gutsche G. 3701
Przędzalnia. Wolfy Mendel i Nison. 3812
Przędzalnia wełny, farbowanie przędzy i wyrób kilimów i makat. Kilimkarskie Zakłady. 3779
Przędzalnia, Wileńska Ejga i S-wie. Sal. i Chanain. 3807
Przędzalnia wełny i wigonji, Weyland i Dobrzyński. 3573
Przędzalnia wełny, Weiss S. 3580

Przędzalnia wigonji i wełny, Schreer G. 3617
Przędzalnia wełny, Weissberg M. L. i S-ka. 3572
Przędzalnia wigonji i wełny, Gilles A. i S-ka. 3539
Przędzalnia wigonji, Rosen I. M. 3719
Przędzalnia wełny, Hirszhorn M. i Schmidt A. 3729
Przędzalnia zarobkowa wełny, Landau F. J. 3651
Przedsiębiorstwo asfaltowe i brukarskie, Gliński J. 1508
Przedsiębiorstwo budowlane, Szpakowski S. inż. 5048
Przedsiębiorstwo budowlane, Mazurkiewicz F. 5041
Przedsiębiorstwo budowy pieców przemysł., kominów fabryczn. i obmurow. kotłów, Custodis A. 5109
Przedsiębiorstwo budowlane, Zell Edward, Ferd. i Oskar. 5039
Przedsiębiorstwo budowlane, Zamojski T. 5066
Przedsiębiorstwo budowlane, Zakrzewski E. 5071
Przedsiębiorstwo budowlane, Mrokowski S. 5028
Przedsiębiorstwo budowlane, Pawlikowski J. 5051
Przedsiębiorstwo budowlane, Meisling K. 5030
Przedsiębiorstwo budowlano-techniczne i zakład instalacyjny, Meisels J. 5130
Przedsiębiorstwo budowlane, Mączyński, Stryjeński i Korn. 5042
Przedsiębiorstwo budowlane, skład materjałów budowlanych, Szatanek F. i P. Hanausek. 5038
Przedsiębiorstwo budowlane, Kametz L. 22
Przedsiębiorstwo budowy pieców, Flöckner. 5007
Przedsiębiorstwo budowlane, Fr. Grzeszczyk. 5001
Przedsiębiorstwo budowlane i biuro architektoniczne, J. Schalscha. 5003
Przedsiębiorstwo budowlano - podziemne Osthus. 5002
Przedsiębiorstwo budowlane, tartak i heblarnia, K. Forchmann. 3225; 3324; 5006
Przedsiębiorstwo budowlane, P. Jakubowski. 5000;6923
Przedsiębiorstwo budowlane, Nester i Ferrenbach. 4973
Przedsiębiorstwo budowlane, Fischer Rudolf i S-ka. 4983
Przedsiębiorstwo budowlane, Korycki I. 4979
Przedsiębiorstwo budowlane, Grünfeld I. 4982
Przedsiębiorca budowlany, inż. Jan Wójcik. 4988
Przedsiębiorstwo budowlane, Walczuch Roman inż. 4987
Przedsiębiorstwo budowlane, Simm G. 4978
Przedsiębiorstwo budowlane, Korthals K. 4989
Przedsiębiorstwo budowlane, Wende i Klauze. 5018
Przedsiębiorstwo budowlane, Wettcke T. 5019
Przedsiębiorstwo budowlane, Wiese B. 5020
Przedsiębiorstwo budowlane, W. Balicki. (p. ogł. w tekście str. 202).
Przedsiębiorstwo budowlane, Kamieński Z. W. 5082
Przedsiębiorstwo budowlane i fabryka wyrobów cementowych, Wieczorek W. 5017
Przedsiębiorstwo budowlane, Janiak M. 4972
Przedsiębiorstwo budowl., tartak i obróbka drzewa, Krüger H. 3268
Przedsiębiorstwo budowlane, Meisner, Rathe i S-ka. 4977
Przedsiębiorstwo budowlane, Łabęcki I. 5064
Przedsiębiorstwo budowlane, Waligóra F. 5022
Przedsiębiorstwo budowy studzień arteryjskich, Hofman A. 5014
Przedsiębiorstwo budowlane, Holusha E. 5024
Przedsiębiorstwo budowlane, Wagner E. 5055
Przedsiębiorstwo budowlane i stolarnia maszynowa B-ci Widerspan. 7403
Przedsiębiorstwo Betonowe, Asfaltowe i Brukarskie „Beton".
Przedsiębiorstwo budowlane inż. Robert Koehler. 5010
Przedsiębiorstwo budowl. „Monier". 5011
Przedsiębiorstwo budowlane i tartak parowy oraz fabryka wyrobów heblów i okien, Schröder J. 3133
Przedsiębiorstwo budowlane, Brojer W. F. i Majewski H. 4970
Przedsiębiorstwo budowlane „Petros". 5080
Przedsiębiorstwo budowlane, Rawski W. 5069
Przedsiębiorstwo budowli nadziemnych, Reiman A. 5068
Przedsiębiorstwo budowlane, Reich M. 5073
Przedsiębiorstwo budowlane, Riemer L. 5083
Przedsiębiorstwo budowlane, Ritter F. 5110
Przedsiębiorstwo budowlane, tartak parowy i cegielnia. Rost E. 5032
Przedsiębiorstwo budowlane, Filipczyński W. 5079
Przedsiębiorstwo budowlane, Hans E. 5049
Przedsiębiorstwo budowlane, Bohemer i Preul, architekci. 5053
Przedsiębiorstwo budowlane, Cieślik J. 5036
Przedsiębiorstwo budowlane, Bonin P. 5029
Przedsiębiorstwo budowlane i techniczne, Pustal J. 5081
Przedsiębiorstwo budowlane, Radzki Wł. 5058
Przedsiębiorstwo budowlane, Jüttner i Bolek. 5021
Przedsiębiorstwo budowlane, Ładnowski L. 5074
Przedsiębiorstwo budowlane, tartak i heblarnia, inż. R. Woźnitzki. 3199; 4992
Przedsiębiorstwo budownictwa nad- i podziemnego, żelbetonowego i przemysłowego, P. Martiny & Co. 4994
Przedsiębiorstwo budowlane, szyn rolniczych, Buber O. 5513
Przedsiębiorstwo budowlane, Dembiński L. 5025
Przedsiębiorstwo budowlane, zjednoczone tartaki parowe i cegielnie, A. Chrapkiewicz. 1542, 3217
Przedsiębiorstwo budowlane, Ehrlich E. 5067
Przedsiębiorstwo budowy tartaków, Bartkowiak I. 5121
Przedsiębiorstwo budowlane, Berger A. 5057
Przedsiębiorstwo budowlane, Pordes dr. Fryderyk, inż. 5016
Przedsiębiorstwo budowlane i biuro techniczne, Popławski i Fürstenwald. 5059
Przedsiębiorstwo budowlane, Lefas J. 5061
Przedsiębiorstwo budowlane Topór. 5075
Przedsiębiorstwo budowlane, Lewandowski B. 5065
Przedsiębiorstwo ciesielskie, Lewandowski J. 3327
Przedsiębiorstwo dla robót ziemnych, torowych, drogowych, kanalizacyjnych, wodnych i betonowych, Schalscha H. 5005
Przedsiębiorstwo Drzewne „Tartaki". 3251
Przedsiębiorstwo elektryczno-instalacyjne, Popper J. inż. 5183
Przedsiębiorstwo ekspedycyjno - transportowe „Zjednoczone Ekspedycyjne Domy Handlowe". 7123
Przedsiębiorstwo eksploatacji lasów „Wood". 6388
Przedsiębiorstwo ekspedycyjne, Brüll Ad. i S-wie. 7017
Przedsiębiorstwo elektrotechniczne Akcyjnego Towarzystwa Elektrycznego dawniej Sokolnicki i Wiśniewski. 1138
Przedsiębiorstwo elektro-techniczne, Gaertig K. i S-ka. 1111
Przedstawicielstwo fabryki ma- Domaradzki St. 5012
Przedsiębiorstwo - Górniczo Naftowe, Bloch H. 238
Przedsiębiorstwo gazowe do opalania kotł., Dienstag H. 5127
Przedsiębiorstwo handlowo-przemysłowe, Francusko - Polskie Towarzystwo Żeglugi Morskiej. 7126
Przedsiębiorstwo handlowe, Białoborski Knopiński. 1216
Przedsiębiorstwo instalacyjne, Edison. 5188
Przedsiębiorstwo instalacyjne, Ekes A. 5193
Przedsiębiorstwo instalacyjne, Eckes L. 5199
Przedsiębiorstwo instalacyj rur gazowych i wodociągów, Haczewski K. 5129
Przedsiębiorstwo instalacyjne, Hubert B. 5119
Przedsiębiorstwo instalacji gazowych, Wichański L. 5140
Przedsiębiorstwo instalacyj wodociągowych, Majerski W. 5099
Przedsiębiorstwo instalacyjne „Voltampere". 5171
Przedsiębiorstwo instalacyjne, Dresdner A. 5201
Przedsiębiorstwo instalacyjne, Król P. inż. 5180
Przedsiębiorstwo instalacyjne, Magassy M. 5195
Przedsiębiorstwo instalacyjno-gazowe, Schlachter i Preis. 5139
Przedsiębiorstwo instalacyjne, Miernowski W. i S-ka. 5118
Przedsiębiorstwo instalacyjne, Gerhard A., inż. 5143
Przedsiębiorstwo instalacyjne, Gbiorczyk i Szafranek. 5137
Przedsiębiorstwo instalacyjne, Goertz inż. i Bauman. 5128
Przedsiębiorstwo instalacyjne, Thorn J. 5131
Przedsiębiorstwo instalacyjne, Goldman F. i S-ka. 5114
Przedsiębiorstwo instal. - wodociągowe, Ebert H. 5115
Przedsiębiorstwo instalacyjne, Elektrotechnik. 5169
Przedsiębiorstwo instalacyjne, Gol. Tow. Elektryczne Union (AEG). 5198
Przedsiębiorstwo instalacyjne, Elektris. 5196
Przedsiębiorstwo Kopalń Kamieni Szydłowieckich, Szydłowiec. 14
Przedsiębiorstwo naftowe, Walkowski J. 5380
Przedsiębiorstwo orki parowej, Tow. pługów parowych. 5102
Przedsiębiorstwo robót betonowych, Schrier L. 5070
Przedsiębiorstwo robót murarskich, Nowak A. 5046
Przedsiębiorstwo robót wiertniczych i budowy studzień arteryjskich, Filus J. Fr. 4955
Przedsiębiorstwo robót budowlanych, L. Murłowski. 4996; 6367
Przedsiębiorstwo robót budowlanych, Reinke P. 5072
Przedsiębiorstwo robót budowlanych, Berkner M. 5062
Przedsiębiorstwo robót ziemnych, Hawliczek P. 5033
Przedsiębiorstwo robót budowlanych, Roszak L. 5027
Przedsiębiorstwo rozdawnicze, Wasserman A. 4114
Przedsiębiorstwo rozdawnicze, Weisskol M. i Silberberg M. 4127
Przedsiębiorstwo robót budowlanych i fabryka wyrobów cementowych, Ładnowski St. 1233
Przedsiębiorstwo robót żelaznych Korer K. 643
Przedsiębiorstwo Robót Inżynieryjno-Budowlanych, Holc Paweł i S-ka. 4986
Przedsiębiorstwo robót publicznych „Kilof". 5078
Przedsiębiorstwo spedycyjno-komisowe, Leinkauf J. 7024
Przedsiębiorstwo studniarskie, J. Hoffman. 705
Przedsiębiorstwo spedycyjno-komisowe, Lejbowicz J. 4810
Przedsiębiorstwo tłoczenia gazu ziemnego, Międzymiastowe Gazociągi. 287
Przedsiębiorstwo transportowe Spedycja. 7046
„Przyszłość", Towarzystwo Ubezpieczeń. 7358

Przedsiębiorstwo techniczno-budowlane „Technika". 5157
Przedsiębiorstwo techniczno-budowlane, Szczepański W. 5043
Przedsiębiorstwo transportowe, Weichmann M. 6979
Przedsiębiorstwo tłoczenia, magazynowania i zakupywania ropy do oczyszczenia. 5124
Przedsiębiorstwo techniczno - handlowe Pion. 5125
Przedsiębiorstwo techniczno-samochodowe „Auto-Star". 1128
Przedsiębiorstwo wiertnicze i robót górniczych, M. Łempicki. 4953
Przedsiębiorstwo wiertnicze, Oil Star. 4963
Przedsiębiorst. wiertnicze, Mrazek St. 4961
Przedsiębiorstwo wiercenia studzień, zakładania wodociągów i fabryka pomp, Kopczyński J. i S-ka. 5132
Przedsiębiorstwo wiertnicze, Rychłowski inż., Wehr i S-ka. 4959
Przedsiębiorstwo wiertnicze, Hul los J. i S-ka. 5031
Psachin M. M. i Frejdgin H., mechaniczna przędzalnia i tkalnia. 3630
Pszczoła, browar miodu. (p. ogł. za tekstem str. 472, L. 3152).
Pszczółkowski i Kóliński, zakład meblowo - stolarski. 3406
Ptasznik I., Brześć. 5359
Ptasznik Z. A., Będzin. 6442
Ptakowski I. T., Kowel. 6899
Ptica, młyn. 2358
Ptoschek R., przedsiębiorstwo budowlane. 4993
Puczyński Fr., pierwszorzędny zakład tapicerski. 7529
Puls Fr., Tow. Akc. w Warszawie. 5759
Puławianka, fabryka wódek. 2602
Pułka P., Radom. 4247
Pułaski L., suszarnia ziemniaków. 2451
Pustal J., przedsiębiorstwo budowlane i techniczne. 5081
Pusłowski F., fabryka jedwabiu. 3856
Pużyrewski E., restauracja ludowa. (p. ogł. za tekstem str. 404, L. 549)
Pürtze R. i F. Bystroń, Pierwsza Pomorska Fabryka Wody Kolońskiej. 1959
Pütz T. i Zieliński A., warsztat mechaniczny. 675
Pyszyński K., fabryka kotłów. 651
Pyszyński A., aptekarz. 5750
Pyszkowski F. i F. Gembalski, skład żelaza. 5333

R

Raabe H. B., fabryka sztyftów i kopyt. 3418
Raab O., fabryka wyrobów trzcinowych. 3439
Rabego Rudolfa Spadk., dom ekspedycyjny. 7068
„Rabmil" i „Laseksport", firma leśna. 6364
Rabinowicz L., Szpetal Dolny. (p. ogł. za tekstem str. 432, L. 2158).
Rabinowicz B., Mikaszewicze. 6444
Rabmil, przemysł i handel leśny 3143
Rabinowicz B-cia, fabryka wyrobów wełnianych. 3634
Raczewski, Sutkowski i S-ka, elektryczna palarnia kawy i surogatów. 2896
Raczkowski M., transport i przechowanie mebli. 7067
Raczyński F., J. Sokal i S-ka, dom handl. - komisowy. 7083
Raczyńskiego hr. Administracja w Obrzycku. 1536, 2352, 3195
Raczewski H., Suwałki. 4620
Raczkowski M., Inowrocław. (p. ogł. za tekstem str. 390, L. 1435).
Raczkiewicz S., Poznań. 7298
Rachaus L., handel win, wódek i likierów. (p. ogł. za tekstem str. 62, L. 329)
Radzymińskich B-ci, zakłady przemysłowe, Radzymin. 2216, 2713
Radzymin, parowe zakłady ceramiczne. 1313
Radomska Fabryka Drutu i Gwoździ. 338
Radomska Fabryka Chemiczna. 342
Radłowski H. i Płomiński H., fabryka tektury szarej. 4375
Radomski J., handel win i towarów kolonjalnych. 6046.
Radzki Wł., przedsiębiorstwo budowlane. 5058
Rad Br., notarjusz. (p. ogł. w tekście str. 204)
Radwan B-cia, drukarnia, str. 164, L. 32
Radomska Spółka, garbarnia. 4646
Radziszewski I., inż. technolog. 4942
„Radocha" Sp. Akc., fabryka chemiczna. 1673
„Radiopol", T-wo Radjotechniczne w Polsce. 1149
Radulski St., fabryka kafli i wyrobów ceramicznych. 1361
Radziński A., fabryka maszyn rolniczych. 917
Radomska fabryka wag „Imperial". 1047
„Radomscy Bracia", Pomorskie Zakłady Górnicze. 121
Radzyński młyn elektryczny, B. Aroniak, M. Nusbaum i A. Ciepeliński. 2379
Radzyń, dobra. (p. ogł. za tekstem str. 351, L. 2474).
Radzymiński A., Tłuszcz. 6580
Radziwiłł, Wimmer i Żeleńscy, Lwów. 1532
Radomyski H., Lublin. (p. ogł. przed tekstem str. 20, L. 39).
Radwański J., Ostrów Łomżyński. 6633
Radomski I., Inowrocław. (p. ogł. za tekstem str. 391, L. 1459).
Radzyński F., Siemiatycze. 1316
Rafinerja miedzi, walcownia blach i huta miedzi. 517
Rafinerja nafty, Moszyński T. i S-ka. 1829
Rafinerja nafty, Aschkenazy J. 1814
Rafinerja nafty, Weiss, Schinagel i S-ka. 1823
Rafinerja nafty, Fränkel i Hönig 1822
Rafinerja nafty, Fiszler i Kreizberg. 1830
Rafinerja nafty, Weinberg M. i S-ka. 1824
Rappaport i S-ka, fabryka farby Palatyn. 2033
Rafinerja nafty, Weiser Boruch i S-ka. 1801
Rafinerja nafty, benzyny, olei maszynow. i fabryka świec, Friedman J. S. 1818
Rafinerja nafty „Trzebinia". 1773
Rafinerja nafty, Mehr J. 1802
Rafinerja nafty, Gartenberg i Schreier. 1773
Rafinerja nafty, Lautman L. 1796
Rafałowicz Nusym i S-ka, wyrąb lasu i wywóz drzewa. 6410
Rafinerja nafty, Kreppel S. 1832
Rafinerja nafty, Vacuum Oil Company Ltd. 1783
Rafinerja nafty, Neustein Wolf i Goldhammer. 1795
Rafinerja Nafty we Lwowie - Zniesienie. 5343
Rafinerja nafty, Gleicher Ch. 1827
Rafinerja nafty, Bloch H. 1826
Rafinerja olejów mineralnych, Griffel L. i S-ka. 1821
Rafinerja olejów mineralnych, Backenroth i S-ka. 7578
Rafinerja Olejów Mineralnych Idaweiche. 1764
Rafinerja olejów i nafty, Schutzman, Grünbaum i S-ka. 1806
Rainerja olejów mineralnych i fabryka świec parfinowych, Battuch, dr. Lieberman, Mermelstein i S-ka. 1804
Rafinerja spirytusu i fabryka rumu, likierów i rosolisów, E. Englander. 2615
Rafinerja szkła, Sonnenberg i Lipoński. 1442
Rafinerja spirytusu i młyn walcowy, Schwadron M. 2251, 2564.
Rafinerja spirytusu, fabryka wódek i likierów oraz przetworów owocowych, A. Fraenkel i S-wie. 2430, 2635
Rahm G., parowa mleczarnia. 2496
Rajchbart i Bornstajn B-cia, Łask. 4608, 6712
Rajówka, fabryka tektóry i olejarnia. 4366
Rajsfeld A., pracownia i magazyn kołder i pościeli. 4234
Rajz W., fabryka gilz do papierosów. 4454
Rajski, Dudziński i Potuczek, wapienniki i kamieniołomy. 66
Rajczyk A., garbarnia. 4625
Rajczyk i Lichtensztajn, młyn gazowy. 2369
Rajchman A. i Zalcman, Włoszczowa. (p. ogł. za tekstem str. 339, L. 2410).
Rajszer I. R., Ciechanów. 5472
Rajzman M. i Kopelzon K., Luboml. 2591
Rajchert L., Łódź. 3466
Rajzman D., Łódź. 5690
Rapaport I., Pinczów. 4476
Rakowicz i Walczak, Ostrów. 2351
Rakowski D., Brześć. 5674
Rakowski A., tkalnia mechaniczna. 3489
Rakowski M., fabryka pantofli. 4269
Rambusch M., Tomaszewska fabryka motorów. 672
Ramisch E., przędzalnia bawełny. 3494
Ramisch Fr., przędzalnia i tkalnia bawełny. 3497
Rand K. i S-wie, handel octem. 6308
Ranke Bracia w Łodzi. (p. ogł. za tekstem str. 239, L. 1663).
Rappaport, Löwental i Gans, parowa pralnia i farbiarnia bielizny, 4343
Rappaport J., fabryka likierów, koniaku, rumu i rosolisów. (p. ogł. za tekstem str. 466, L. 3056)
Rappaport, Pilzer i Krauzler, fabryka koronek. 4085
Rappaport M. dr., rafinerja olei mineralnych. 1811
Rapaport M., tkalnia i handel suknem. 3692
Rapaport S., przemysł włókienniczy. 3739
Rappaport J., przędzalnia wełny 3647
Rappak St., drukarnia i skład materjałów piśmiennych, str. 164, L. 25
Rappaport I., drukarnia, str. 164 L. 45
Rappaport J. B., fabryka miodu i soków owocowych. 7453
„Rapid", Ekspedycyjno - transportowe Towarzystwo. 7116
Rapacki T. i Z. Święcicki, Cynkownia Warszawska. 573
Rappeport B-cia Z. i A., Łódź. 6904
Rapaport M. w Skole. (p. ogł. za tekstem str. 375, L. 1523).
Rares Bernard Dr., Adwokat w Skolem. (p. ogł. za tekstem str. 428, L. 2093).
Rasch L. (p. ogł. przed tekstem str. 252)
Raszkiewicz W., skład win i wódek. (p. ogł. za tekstem str. 62, L. 328).
Ratyński W., Goworowo. 3091
Ratajewicz B., młyn mechaniczny. Biała - Podlaska, ul. Piłsudskiego 25.
Ratz B., fabryka plomb blaszanych „Frieda". 472
Ratyński R., handel win, wódek i towarów bławatnych. 6224, 6609
Ratner Ch., fabryka sukna i kołder. 3561
Rathe, Meissner i S-ka, przedsiębiorstwo budowlane. 4977
Rathe A., hotel i restauracja (p. ogł. w tekście str. 206)
Rausch H., Toruńska fabryka stempli i zakład rytowniczy. 4533
Rauer, Kredyk i S-ka, przemysł metalowy. 524
„Rawicz", gazownia i wodociągi miejskie. 1715
Rawski Syndykat Rolniczy Oddział w Nowem-Mieście. (p. ogł. za tekstem str. 418, L. 1939).

Rawski Syndykat Rolniczy, Rawa-Maz. 6865
Rawicka Hurtownia Kolonjalna, Rawicz. 6033
Rawicka Molkereigenossenschaft, mleczarnia parowa. 2480
Rawski A., restauracja, skład piwa Haberbusch i Schiele. (p. ogł. za tekstem str. 425, L. 2041)
Rawicki i Rozenbaum, fabryka koronek. 4081
Rawicz P., fabr. oleju roślinnego. 2829
Rawski W., przedsiębiorstwo budowl. 5069
Rączka A. I., fabryka żelazek do prasowania. 439
Reben W., wyrób konserw kawowych. 2899
Rebandel J., handel win, wódek i towarów kolonjalnych. (p. ogł. za tekstem str. 426, L. 2056)
Rechter A., zakład siodlarski i rymarski. 4718
Recepter H., masarnia. 3111
Rechterr Sz., rafinerja nafty. 1813
Rechtszajd J., sklep kolonjalny. (p. ogł. za tekstem str. 378, L. 1130)
Recht A. B., Będzin. 2976
Rechter Tauby Synowie w Skolem. 6066
Redlich L. i Singer H., fabryka guzików płóciennych i metalowych, 4897
Reik J., Doktór, Rozwadów. (p. ogł. za tekstem str. 444, L. 2697).
Repelski L., Gródek Białostocki. 3903
Reich I., rafinerja nafty. 1810
Reiman A. i W., przedsiębiorstwo budowli nadziemnych. 5068
Reinhold M., sklep towarów mieszanych. 7434
Reichenbaum J., restauracja i hotel. (p. ogł. w tekście str. 244).
Reforme, fabryka cygar i tabaki. 3061
Reger C. W. Söhne, fabr. mydła. 1903
Rega, krajowa fabryka wyrobów chemicznych. 2075
Reiter E. dr. i S-ka, fabr. nafty. 1828
Reisberg J., fabryka farb i fajansu. 2044
Reich M. H., rafinerja nafty. 1800
Reich N., fabryka wyrobów koszykarskich. 3438
Reich i S-ka, fabryka obuwia. 4265
Reichman Ch., zakład krawiecki. 4202
Reinsch Otto i S-ka, tkalnia. 3722
Reissman L., Gotlib L. i Apelstajn N., tartak parowy. 3134
Reicher i Weber, handel towarów spożywczych i kolonjalnych. (p. ogł. za tekstem str. 445, L. 2721)
Reinglas H. i S-ka, fabr. wody sodowej. 2447
Reicher, Stanisław J. i S-ka w Łodzi. 3962
Reich O., tkalnia wełny. 3708
Reicher N. i B., fabryka wstążek jedwabnych i półjedwabnych. 3860
Reich i S-ka, fabryka szkła. 1459
Reinholz J., apteka i drogerja. 5757
Reisner J., fabryka cykorji „Słoń". 2880
Reissman L., Gotlib L. i Apelsztajn N., tartak parowy „Podlipie". 3223
Reischer M. K., apteka pod św. Stanisławem. 5728
Reich B., trafika. (p. ogł. za tekstem str. 445, L. 2712).
Reisler S., garbarnia. (p. ogł. w tekście str. 178)
Reingold Sz., biuro przewozowe i transportowe. 7086
Reich Cz. i S. H. Storch, hurtowy skład szkła. 5601
Reich Fr., dom rolniczo - handlowy. 7552
Reinke P., przedsiębiorstwo robót budowlanych. 5072
Reich M., przedsiębiorstwo budowlane. 5073
Reicher M. i J. Kabak, handel lasami i drzewem. 6418
Riedel A., słodownia, browar i fabr. lemoniady. 2762
Rejmenta W., apteka. (p. ogł. w tekście str. 171)
Rejtan, Galicyjska Spółka Wyrobów papierowych. (p. ogł. za tekstem str. 463, L. 3016).
Rejneck Henryk, Łowicz. 2700
Rejek F., Hotel Centralny. 4841
Rejowiec, cukrownia i rafinerja. 2771
Rekord, fabryka mydła. 1855
Rekant, Potasz i S-ka, handel zbożowy. 5838
Rektyfikacja okowity i fabryka chemiczna Akwawit. 1968
Rektyfikacja spirytusu, fabryka likierów i wódek, Gaede A. 2542
Rekord, fabryka sztyftów. 3407
Rektyfikacja Lubelska, Lublin. 2537
„Rekord", Naftowa Spółka w w Wolance. 4867
Rembowski St., handel win i wódek. (p. ogł. za tekstem str. 408, L. 591)
Rembaum J., Ciechanów. (p. ogł. za tekstem str. 430, L. 2121).
Renoma, młyn walcowy i tartak parowy. 2176, 3131 2177, 2311
Renesans, Jędrzejów. 1163, 1169,
Renner, Dubose, Blunck i S-ka, Quebracho, fabr. ekstraktów garbarskich. 2125
Renesans, parowa fabryka gipsu i młyn zbożowy. 1169
Renaissance, kawiarnia i restauracja. 6083
Renoma, fabryka glazury, czernidła, wosku i atramentu szewskiego. 1999
Renome, fabryka wódek gatunkowych. 2539
Repphan Aug. Syn i S-ka, fabryka kotłów parowych. 652
Republika, największe i najpoczytniejsze pismo w województwie łódzkiem. 7418
Reprezentacja Browaru Jana Götza w Okocimie, Łódź. 7519
Reprezentacja browaru Okocimskiego w Bochni. (p. ogł. za tekstem str. 463, L. 3030).
Restauracja, Abt A. 6173
Restauracja, A. Siedner's. 6117
Restauracja, A. Rozner. 6164
Restauracja, A. Włazłowicz. 6166
Restauracja, A. Meth. 6284
Restauracja, A. Struk. 6278
Restauracja, A, Modrzejewski. 6226
Restauracja, Błaszczyński W. 6185
Restauracja, Biały Bar. 6116
Restauracja, Bujak W. 6159
Restauracja, Bernatowicz Stefanja. 6190
Restauracja, Bialikiewicz Jan. (p. ogł. w tekście str. 237)
Restauracja „Bristol". 6227
Restauracja Cristal. 6002
Restauracja, Cyklis M. 6170
Restauracja, cukiernia i hotel Gastronomja. 6192
Restauracja i cukiernia, Parzuchowska S. 6071
Restauracja i cukiernia, J. Brożek. 3008, 6252
Restauracja „Dziatłowicki". 5282 5282
Restauracja, E. Braun. (p. ogł. w tekście str. 224)
Restauracja, E. Glatman. (p. ogł. w tekście str. 241)
Restauracja, E. Pazdowska. 6305
Restauracja, Einlenger S. 6198
Restauracja, Fiszer W. 6143
Restauracja, Fleiser R. 6127
Restauracja, Flaksman. 5992
Restauracja, Filipiński J. 6102
Restauracja „Filomena". (p. ogł. w tekście str. 222)
Restauracja F. Aleksadrowiczowej. p. ogł. w tekście str. 243)
Restauracja, Floegel Fr. 6294
Restauracja, Friszberg. 6261
Restauracja, Gabinowski J. 6154
Restauracja, Gałkiewicz M. 6183
Restauracja Gastronom. 6065
Restauracja, Grawer Sz. 5994
Restauracja, G. Sztreiter. 6307
Restauracja, G. Nestchejmer. 6231
Restauracja „Gastronom" i hotel „Manteuffel". 4891, 6233
Restauracja, H. Fischler. 7495
Restauracja „Hubertus". 6128
Restauracja H. Cebuchowskiej. 6275
Restauracja J. Bomby. 6283
Restauracja II rz. dawniej Rachalewskiej obecnie Krysiaka. 6203
Restauracja i hotel, Marzewski, Suwałki. 6219
Restauracja hotelu „Polonia". 7582
Restauracja Hotelu Angielskiego. 6194
Restauracja i handel win pod 3-ma Murzynami, Lwów. 6118
Restauracja hotelu Polonja. (p. ogł. za tekstem str. 438, L. 2604)
Restauracja, hotel i cukiernia, W. Stasikowski. 3001, 4883, 6220.
Restauracja i hotel, Bullman H. 7430
Restauracja i hotel, K. Czwiertnia. (p. ogł. w tekście str. 244)
Restauracja i hotel, Kur P. 6086
Restauracja i hotel, Porzycki F. p. ogł. w tekście str. 241)
Restauracja, Hadrjan H. 6167
Restauracja, I. Plattner. (p. ogł. w tekście str. 240)
Restauracja, Iz. Hollander. (p. ogł. w tekście str. 240)
Restauracja, J. Kulik. 6241
Restauracja, J. Ciepierski i C. Szczurak. (p. ogł. w tekście str. 238)
Restauracja Jasica W. (p. ogł. w tekście str. 239)
Restauracja J. Zarankowej. (p. ogł. w tekście str. 239)
Restauracja, J. Manga. 6136
Restauracja, J. Winsze. 6145
Restauracja, J. Jasionowski. 6101
Restauracja, Jesse A. 6095
Restauracja, J. Łukin. 5987
Restauracja J. Krukowski. 6289
Restauracja J. Dunaja. 6272
Restauracja, J. Brener. 6266
Restauracja i kawiarnia Cristal. 5980
Restauracja, Kotłuński E. 5996
Restauracja i kawiarnia, Pietrynicz J. 5985
Restauracja, kawiarnia i cukiernia Strzelnica. 7554
Restauracja, K. Blumental. 6309
Restauracja, Karbowicz L. 6205
Restauracja, L. Milczarek. 6096
Restauracja, Miętus B. (p. ogł. w tekście str. 239)
Restauracja, M. Dorosz. (p. ogł. w tekście str. 224)
Restauracja, M. Wojsa. (p. ogł. w tekście str. 228)
Restauracja, Mówiński J. 6011
Restauracja, Mikołajczyk A. 6162
Restauracja, M. Geduld. (p. ogł. przed tekstem str. 249)
Restauracja, M. Grauer. 6295
Restauracja Mieszczańska i winiarnia, K. Niedziałka. 6271
Restauracja, M. Wolf. 6202
Restauracja, Maciejewski B. 6207
Restauracja, M. Pańszczyk. 6195
Restauracja „Niespodzianka". 6001
Restauracja Nowy Świat, Chomik Br. 5990
Restauracja, Nippa W. 6188
Restauracja, Osuchowski M. (p. ogł. w tekście str. 221)
Restauracja „Praga" 5997
Restauracja, R. Sander. (p. ogł. w tekście str. 240)
Restauracja, R. Biller. 6290
Restauracja i skład win, Pińsk. 5981
Restauracja i skład piwa, Gruszecki J. 6098
Restauracja i sklep masarski, Tomalski J. (p. ogł. w tekście str. 244)
Restauracja, Sawielewa I. 6182
Restauracja, Sopliński W. 6168
Restauracja, Sadoczyński F. 6171
Restauracja, S. Strausman. 6163
Restauracja, Sakowski R. 6148
Restauracja, Sułkowski W. 6142
Restauracja stacyjna w Chyrowie. 7502
Restauracja, Sz. Anisfeld. (p. ogł. przed tekstem str. 248)
Restauracja, skład towarów kolonjalnych, delikatesów i żelaza, I. Nadolny. 6298, 6961

Restauracja, Starczyk J. 5988
Restauracja St. Galusińskiego. 6265
Restauracja, T. Oleszczuk. 6106
Restauracja, T. Baron. 6269
Restauracja W. Armatowej. (p. ogł. w tekście str. 221)
Restauracja i własna piekarnia, M. Pastor. (p. ogł. w tekście str. 242)
Restauracja, W. Łobodowski. (p. ogł. w tekście str. 208)
Restauracja, Wróblewski M. 6141
Restauracja i winiarnia pod Dzwonem. 6135
Restauracja, Wiśniewski B. 6115
Restauracja, Witkowski A. 6158
Restauracja, Wasiljew O. 6144
Restauracja Wołynianka. 6081
Restauracja W. Jarosza. 6296
Restauracja Wł. Troickiego. 6306
Restauracja, Wajzbrot J. 6213
Restauracja Złoty Róg. 5995
Restauracja „Zdrojowa". 6235
Retkowski K. i R. Grzymała, fabryka wyrobów aluminjowych. 593
Rex J., Środa. 3382
Reznik St., drukarnia, litografja i introligatornia, str. 165, L. 54
Reznik B., Hajnówka. 6341
Rezyka Sz., Błonie. 2222
Ręczne warsztaty tkackie, J. Lipiński. 3560
„Rędziny", fabryka przetworów chemicznych. 1683
Rękawek J., Garwolin. 843
Rhinow, Messer i S-ka, tartaki parowe. 3232
Rhode I. V. Nast. (p. ogł. przed tekstem str. 253)
Richter G. i Katzengold I., Będzin. 1835, 6440
Richter Z., manufaktura wełniana. 3720
Richtman I., zakład kowalski. 451
Richter i Förster, kamieniołomy „Tokarnia". 60
Richter Zygmunt SS-rowie, fabryka wyrobów wełnianych. 3556
Rief S. i Gutsche G., przędzalnia wełny. 3701
Riedel A., browar. 7533
Riemer L., przedsiębiorstwo budowlane. 5083
Riedel Otton Dr., Nowy-Dwór. (p. ogł. za tekstem str. 419, L. 1593).
Riff I., restauracja. (p. ogł. za tekstem str. 475, L. 3203)
Rigelkanpt R., restauracja. (p. (p. ogł. w tekście str. 239)
„Rima", Katowice. 5377
Ring S., tkalnia wełny. 3728
Ritter K., fabryka wódek gatunkowych. (p. ogł. za tekstem, str. 476, L. 3210)
Rittermann M., fabryka chustek wełnianych. 3666
Ritter F., przedsiębiorstwo budowlane, 5110
Ritschewald R., mleczarnia. 2474
Ritterband A., Łódzka fabryka wag „Akuratność". 1094
Ritter S., Złoczów. 2252
Ritter, Skalski i S-ka, Łomża. 3535
Riunione Adriatica di Sicurta w Trieście. 7340
Robiński H., Poznań. 6138
Robiński W., skład żelaza. 5407
„Robotnicza" Huta Szklana w Wyszkowie. 1409
„Robur", Związek Kopalń Górnośląskich. 96, 5312
Rochman J., Ochsenstendler M. i S-ka, fabryka smarów. 1815
Rochman R., handel win i wódek. (p. ogł. za tekstem str. 379, L. 1301)
Rochow J., kantor wymiany. (p. ogł. za tekstem str. 408, L. 580).
Rochon T., handel żelaza i wszelkich artykułów budowl. 7543
Rodkiewicz Cz. i Chuchrowski J., syropiarnia i krochmalnia. „Lublin". 2416
Rodziewicz T., apteka. 5732
Rode D. i Fot P., Gąbin. 2353
Rodał S., dom handlowo - ekspedycyjno - komisowy. 7085
Rodowicz St., inż. technolog. 4952
Roepke Fr., fabryka powozów. 996
„Rogalin", zakłady ceramiczne. 1366
Rogak A., sklep kolonjalny. (p. ogł. za tekstem str. 414, L. 726).
Rogozik A. i S-ka, Dom Bankowy w Płocku. 7296
Rogner E. dr., laboratorjum chemiczne. 2162
Rogowicz J., L. Orłowski i S-ka, Towarzystwo handlowo-przemysłowe. 1503
Rogoźno, gazownia miejska. 1751
Rogoźno Molkereigenossenschaft, mleczarnia parowa. 2481
Roguźnicki i Bruk, Tow. „Mukomol". 604
Rogiński, Biały i Hepner, tartak 3259
Rogów, kopalnia piaskowca. 27
Rogalao J. architekt, biuro techniczne i przedsiębiorstwo budowlane. 5035
Rogacki M., Wieluń. 5660
Rogowski M. i S-ka, Sochaczew. 2546
Rogowski M. i Blinder, hurtownia tytoniowa. 5907
Rogowski M., Solnicki D. M. i S-ka, biuro transportowe. 6993
Rohman R. i S-ka, tkalnia. 3690
Rojter B-cia, handel surowych skór. 6741
Rojtensztejn R., sprzedaż manufaktury. 6620
„Rokitno" Sp. Akc Majątki: Białowieża, Sobiczyn i Rokitno. (p. ogł. przed tekstem str. 15, L. 42).
Rokotów, dominjum, Kosztowski W. 7444
Rokicki i Kowalski, Lublin. 6137
Rokicki K., sklep galanteryjny. 6607
Rolniczo - Handlowo - Przemysłowa Sp. Akc. w Łęczycy. 6858
Rolniczo - Handlowa Sp. Akcyjna w Ciechanowie. (p. ogł. za tekstem str. 430, L. 2117).
Rolniczo - Handlowe Tow. Oddział w Działdowie. 6863
Rolnicza parowa cegielnia, A. Chwalibóg. 1581
Rolnicza Spółka Handlowa, A. Wciślicki i W. Maliszewski w Zdołbunowie. 5806
Rola, fabryka maszyn i narzędzi rolniczych. 831
„Rola", skład rolniczy i nawozów sztucznych. 5871
Rola, skład zboża i artykułów budowlanych. 5800
Rolna Radomska S-ka, Kooperatywa Rolnicza. 5842
„Rolnik" w Chojnicach. 6864
Rolnik w Działdowie. 5779
„Rolnik", Grodzisk. 6951
„Rolnik" w Gostyniu. (p. ogł. za tekstem str. 397, L. 1540).
Rolnik w Kruszwicy, spółdzielnia rolniczo - handlowa. (p. ogł. za tekstem str. 476, L. 3215)
Rolnik w Kościerzynie, Sp. Rolniczo-Handlowa, Kościerzyna. 5780
„Rolnik Kresowy" w Kowlu. 5470, 6134
„Rolnik" w Lubrańcu-Kujawskim. 6880
„Rolnik", Osadnicze Stowarzyszenie Spółdzielcze w Prużanach. 6082
„Rolnik" Sp. Akc. w Sierpcu. 6911
„Rolnik", Spółdzielnia Rolniczo-Handlowa w Śremie. (p. ogł. za tekstem str. 427, L. 2081).
„Rolnik", Spółdzielnia Rolniczo-Handlowa w Nasielsku. 5469
Rolnik, spółdzielnia rolniczo-handlowa we Wronkach. p. ogł. za tekstem str. 478, L. 3246)
Rolnik, spółdzielnia rolniczo-handlowa w Szamotułach. (p. ogł. za tekst. str. 479, L. 3260)
„Rolnik", Spółdzielnia Rolniczo-Handlowa, Nakło. 6932
Rolnik, spółdzielnia rolniczo-handlowa Tow. Gospodarczego wsch. Małopolski w Złoczowie. 7561
„Rolnik", Spółdzielnia Rolniczo-Handlowa w Wągrowcu. 6963
Rolnik, spółdzielnia rolniczo-handlowa. 7525
„Rolnik", Spółdzielnia Rolniczo Handlowa w Zninie. 6955
„Rolnik" Spółka Akc. w Lublińcu. 6912
„Rolnik", Spółdzielnia Rolniczo-Handlowa w Bóbrce. 6962
„Rolnik", Spółdzielnia Rolniczo-Handlowa w Chełmży. 7400
„Rolnik", Spółdzielnia Rolniczo-Handlowa. 5969, 6841
Rolnik, Spółdzielnia rolniczo-handlowa w Buku. (p. ogł. za tekstem str. 460, L. 2869)
Rolnik, Spółdzielnia rolniczo-handlowa w Czarnkowie. (p. ogł. za tekstem str. 461, L. 2881)
Rolnik, spółdzielnia rolniczo-handlowa w Kłodawie. (p. ogł. za tekstem str. 425, L. 2046).
Rolnik, spółdzielnia rolniczo-handlowa w Pniewach. (p. ogł. za tekstem str. 466, L. 3052)
Rolnik, Spółka zakupu i sprzedaży. (p. ogł. w tekście str. 222).
„Rolnik", Spółdzielnia Rolniczo-Handlowa w Buczaczu. 6068
„Rolnik", Spółdzielnia Rolniczo-Handlowa w Jarocinie. 6010
Rolnik, spółdzielnia rolniczo-handlowa we Wronkach. (p. ogł. za tekstem str. 466, L. 3049)
Rolnik - Spółdzielczy, Kępno. 6916
Rolnik w Strzelnie, spółdzielnia rolniczo - handlowa. (p. ogł. za tekstem str. 476, L. 3208)
„Rolnik w Środzie", Spółdzielnia Rolniczo - Handlowa. (p. ogł. za tekstem str. 274, L. 1842).
„Rolnik" w Tarnopolu. 6869
Rolnik w Trzemesznie, spółdzielnia rolniczo - handlowa. (p. ogł. za tekstem str. 477, L. 3223)
„Rolnik", Włościańska Spółdzielnia Rolniczo - Handlowa. 6854
Roma, pierwszorzędna kawiarnia. 6126
Romanowski Fr., Grodzisk. (p. ogł. za tekstem str. 408, L. 592).
Romatowski P., Rawicz. 6894
Romanowski St. i S-ka, skład materjałów aptecznych i farb oraz perfumerja. 5725
Roman J., Skassa H. i Kandelsztejn, Stachur.
Romański St., fabryka kafli. 1327
Ronies B. i I. Chazanowicz, mechaniczne zakłady tkackie. 3633
„Ropa Karpacka", Tow. Przemysłowo-Naftowe. 250
Ropelewski Wł., zakład kotlarski 636
Ropelewska I., mydlarnia. 1864
Ropczycka Składnica Kółek Rolniczych w Sędziszowie. (p. ogł. za tekstem str. 463, L. 3021)
Rosenthal A., Łódź. 6516 i ogł. za tekstem str. 395, L. 1515.
Rosenthal D., fabryka wstążek jedwabnych, tasiem, sznurowadeł i przędzy glansowanej. 3861
Rosenthal J. i Syn, przędzalnia, tkalnia i skręcalnia. 3657
Rosenthal M., kupiec. (p. ogł. za tekstem str. 473, L. 3169)
Rosenblat B., przędzalnia wełny 3660
Rosenblat E., tkalnia wyrobów półwełnianych. 3717
Rosenblatt G., wypalanie wapna i łomy kamienia wapiennego. 54
Rosenblatt O., zakłady przemysłowe. 30, 1165, 1514
Rosenblat S. i S-ka, przędzalnia półwełny i wigonji. 3680
Rosenblat, Stajkowski, Judelewicz i S-ka, przędzalnia i tkalnia. 3626
Rosenbaum B-cia, Toruńska fabryka wyrobów papierowych. 4409
Rosenbaum I., zakład powroźniczy i rymarski. 4706
Rosenberg B-cia, łomy kamienia wapiennego „Saturn". 55
Rosenberg, „Emilja", łom kamienia wapiennego. 38
Rosenberg I., wina, wódki i likiery. 6273

Rosenbaum G., garbarnia. 4685
Rost E., przedsiębiorstwo budowlane, tartak parowy i cegielnia. 5032
Rost St., parowa fabryka wódek i likierów Nowemia. 2590
Roszkowski G., fabryka wyrobów bronzowych, platerowanych i kościelnych. 594
Roszkowski A., cegielnia. 1517
Rosanowicz, łom kamienia wapiennego „Wezuwjusz". 62
Rosiński A., Nowe-Miasto. 3102
Rosiński Fr., młyn motorowy. (p. ogł. za tekstem str. 455, L. 2957).
Rosochowski Ch., Prużany. 2288
Rosochowicz L., skład paszy i płodów rolnych. 7491
Rosenblum Sz., handel win i wódek. (p. ogł. za tekstem str. 399, L. 1575)
Rosenbach M., sprzedaż drzewa budowlanego. 6431
Rosen I. M., przędzalnia wigonji 3719
Rosmanith E., ślusarnia maszynowa. 812
Rosa, kopalnia ropy naftowej. 297
Roski Nachim, szteper. (p. ogł. za tekstem str. 467, L. 3865).
Rose A., fabryka wyrobów papierowych i skład materjałów piśmiennych i biurowych. 4452
Rosenblüt L., tkalnia sukna. 3677
Rostkowski Cz., Radzymin. 5659
Roszak L., przedsiębiorstwo robót budowlanych. 5027
Roszek, Czekański i S-ka, eksploatacja kamieniołomów. 4
Rosyjskie Tow. Transportowe i Ubezpieczeń, ekspedycja towarów. 7121
Rosengarten Natan inż., fabryka wyrobów elektrycznych. 1160
Rottenberg E., mechaniczna fabryka obuwia. 4253
Rottenberg I., Kielce. 5321
Rottenberg J., handel włosienia. 6769
Rotenberg A., fabryka fajansu. 1350
Rotenberg, Augustów. 4615
Rotenberg D., fabryka zapałek
Rothenberg, Scheinfeld i Armbruster, tartak parowy i handel drzewa. 3262
Rothert R. i S-ka, Supraśl. 3895
Rotter J., sztuczna farbiarnia, chemiczna pralnia i zakład czyszczenia dywanów. 4316
„Rotmil", fabryka tektury smołowcowej. 1485
Rottermann R., cegielnia maszynowa. 1592
Rothstein J. nast. i M. Joachimczyk, fabryka bielizny. 4241
Rotstein H., biuro techn. elektrotechn. i budowlane. 5176
Rotsztajn L., Będzin. 2977
„Żar". 1916
Rotenhagen Emil Nast., fabryka mebli. 2865
Rothfeld B., fabryka wyrobów betonowych. 1265
Roth, Towarzystwo transportowe. 7078
Rotbard Saul i S-ka, tkalnia. 3656
Roth W., fabryka wyrobów chemicznych i farb anilinowych. 1668
„Royal", cukiernia. 3003
Royal, kawiarnia i restauracja. (p. ogł. za tekstem str. 470, L. 3122)
Rozenblat S., spółka akcyjna wyrobów bawełnianych. 3451
Rozen, Groz i Horak, fabr. wyrobów wełnianych i bawełnianych. 3763
Rozenberg I. i B-cia Goldman, młyn motorowy. 2194
Roze M., Będzin. 1836
Rozdola A., drukarnia, str. 165, L. 61
Rozenberg J., Stryj. 6052
Rozenberg J., majątek Rachów. (p. ogł. w tekście str. 242)
Rozenberg H. dr., adwokat krajowy. (p. ogł. w tekście str. 217).
Rozenblatt S., fabryka pasty do obuwia. 2070
Rozlewnia Wódek, Pińsk. 2522
Rozenbaum S., wyszynk. (p. ogł. za tekstem sar. 445, L. 2715).
Rozentar T., piwiarnia. (p. ogł. za tekstem str. 445, L. 2723).
Rozwój, fabryka wag i wyrobów drzewnych. 3426
Rozenberg M. i Palewski M., „Ufność", sklep towarów kolonjalnych i cukru. (p. ogł. za tekstem str. 411, L. 725)
Rozenfeld Sz., pończoszarnia. 3983
Rozenfeld M. i Syn, pończoszarnia. 3976
Rozmysłowska K., młyn gospodarczy Szkotnia. 7414
Rozmarynowicz J., hurtownia obuwia. 6781
Rozwój Polski, fabryka wód owocowo-gazowych. 2417
Rozenbaum i S-ka, Sterdyń. 2244
Rozenberg Srul i S-ka, Pułtusk. 2223
Rozmaity i Dzięciarski, olejarnia. 2821
Rozencwajg A., Jędrzejów. 1223
Rozenwald Z., Brześć. 5458
Rozen M. i S-ka, Goworowo. 6357
Rozkwit, parowa fabryka likierów i wódek. 2627
Rozen I., młyn parowy. 2364
Rozenbal I., fabryka skór. 4634
Rozner A., Łódź. 6164
Rozalini C., Łuck. 2997
Rozen i Weiger, Tow. Fabryki Wyrobów Metalowych. 537
„Rozwój Polski", fabryka wozów wojskowych i prywatnych. 970
Rozenblat M., fabryka wyrobów srebrnych. 595
Rozencweig Z., odlewnia metali. 596
Rozwady, kopalnia gliny białej. 83
Rozenstajn M., fabryka spinek metalowych. 440
Rozencweig M., handel dzrewem. 6390
Rożnowski St., parowa fabryka mydła i mydełek toaletowych. 1803
Rożka S. i Tałasiewicz W., fabryka wódek gatunkowych. 2621
Rozenberg B., Łódź. 6467
Róg, wytwornia wyrobów rogowych. 4285
Róg M., hurtowy skład skór. 6829
Rółkowski P., Krupiński J. i S-ka, Augustów. 6868
Röhr, Nowak, Piotrowski i S-ka „Bodzechów", parowa fabryka cegły zwyczajnej. 1565
Rubinstein H., tkalnia mechaniczna. 3613
Rubin Ch., Tomaszów- Mazow. 3526
Rubinstein S., Bydgoszcz. 6713
Rubinstein i Kabak, statek parowy „Nadzieja". 6978
Rubinlicht D., Będzin. 4391
Rubinczyk M., Frydlander M. i S-ka, Suwałki. 2198, 3145
Rubinstein B. i R. Friedlander, tartak parowy. 3266
Rubinsztein F., sklep spożywczy i tytoniowy. (p. ogł. za tekst. str. 61, L. 307)
Rubinstein L., przędzalnia wełny. 3624
Rubaszek St., cegielnia. 1653
Ruben A., warszawski skład hurtowy. 6931
Rubin Sz., Swisłocz. (p. ogł. za tekstem str. 442, L. 2671).
Rubin S. i S-ka, fabryka skór. 4635
Rubin J., Frydman J. i Epstein M., huta szklana. 1405
Rubin J., handel końmi. 6796
Rubinstein K., Nusbaum J. i S-ka, Radzyń. 2309
Rubin J., Stanisławów. 4814
Rubinsztein B., Brześć. 6548
Rubin H. i Szwarc A., Łódź. 3465
Ruch, Poskie Tow. Księgarń Kolejow. S. A. 4587-e
Ruciński J., Lidzbark. 5371, 6123
Rucińscy B-cia, Będzin. 5323
Rucher i Höflinger, fabryka konserw. 2691
Rudy Izaak, apteka. (p. ogł. za tekstem str. 467, L. 3066)
Rudzka przędzalnia czesankowa 3716
Rudnik H., hurtownia tytoniowa. (p. ogł. w tekście str. 237)
„Ruda", młyn. 2381
Rudnicki Wł., majątek „Mroczki Wielkie". (p. ogł. za tekstem str. 434, L. 2543).
Rudnicki S., Wilno. 2994
Rudolf Józef i S-ka, biuro techniczne. 5515
Rudnik J., dom bławatny. 7547
Rudziński A., warsztat reparacyjny i biuro rolniczo - techniczne. 5101
Ruderman S., handel końmi. 6796
„Ruda Pabjanicka", fabryka wyrobów cementowych. 1269
Rudnicki J., zakład kamieniarski. 1289
Rudzik K., pracownia ślusarska i wyrób wag. 1079
Rudnicki M. SS-rowie, Biskupice. 2253
Rudniki, kopalnia rudy żelaznej. 218
Rudziński O., zarząd dóbr i zakładów przemysłowych. 1593
Rudzki K. i S-ka, Tow. fabryki Maszyn i Oodlewów. 401, 743
Rudniki, fabryka portland cementu. 1182
Rudowski W., Filleborn T. i S-ka, fabryka wyrobów cementowych. 1231
Rufeisen J., fabryka tektur szarych. 4364
Ruina H. i B-cia J. i S. Kadeccy, tartak parowy. 3187
Rumaki, zakłady ceramiczne. 1340
Rumpler Wł., restauracja. (p. ogł. za tekstem str. 472, L. 3156)
Rumkowski J., tkalnia. 3748
Rundstein A., drukarnia, str. 164, L. 24
Rund Nusyn i Synowie, garbarnia. 4652
Rusinowicz L., kopalnia węgla „Zdzisław". 170
Russak I., handel cygar i tytoniu. 5913
Ruszczyński R. i S-wie, hodowla nasion, buraków, warzyw i zbóż. 5883
Rusinowicz L., Zakłady Górnicze „Mroczków". 77
Rusinek A., Pilica. 4595
Ruszański L., sklep spożywczy. (p. ogł. za tekstem str. 397, L. 1545)
Rutstein M., sprzedaż kamieni drogocennych i imitacji. 5563
Rutstein Ch. S., hurtownia szkła i porcelany. 5617
Rutkowski hr., Szpetal Górny. (p. ogł. za tekstem str. 246, L. 1698).
Rutman J. i Najman B., Radom. 4246
Rutkowski I., skład towarów manufakturowych. (p. ogł. za tekstem str. 462, L. 3013)
„Ruwa", Śląskie Towarzystwo Elektryczne. 5150
„Ruwa", fabryka przyrządów elektrycznych. 1116
Ruzdwiany, gmina, kamieniołomy. 24
Rübner Z., fabryka maszyn. 613, 718, 868
Rütgers G., zakład impregnowania drzewa. 1743
Rütger G., zakład impregnowania drzewa. 1731
Rybnickie Gwarectwo Węglowe w Katowicach. 97, 1695
Rybacki W., restauracja. (p. ogł. za tekstem str. 379, L. 1306).
Rybak St., skład kolonjalny i restauracja. 7485
Rybacki K., skład papieru. 6647
Rybczyński W., handel kolonjalny, żelaza, szkła i porcelany. 5388, 5549, 6222, 6018
Rybarkiewicz K., restauracja. 6169
Rybaki, młyn automatyczny. 2326
Rybienko, majątek. 2424, 2584
Rychłowski, Wehr i S-ka, przedsiębiorstwo wiertnicze. 4959
Rychlewski J., fabryka maszyn rolniczych. 933
Rychter E., piwiarnia. 6196
Rychter L., Toruń. 2337
Rydygier A., mydlarnia. 1898
Rykwind A., mechaniczna przędzalnia i tkalnia. 3629
Ryk Wł., zakład blacharski. 490
Ryl Wł., farbiarnia i pralnia chemiczna. 3922

Rylski Zdzisław, Dom przemysłowo-handlowy. 5344, 5445, 5545, 5643, 6870
Ryng B-cia, Piaseczno. 3301
Rytlewski J., skład maszyn rolniczych i rowerów. 7526
Rywlin W. i B. Neldner, fabryka wyrobów pluszowych, tkalnia i wykończalnia. 4039
Rywkin i Salman, Wilno. 4618
Ryzmer i S-ka, młyn motorowy. (p. ogł. przed tekstem str. 256)
Ryznyca, wytwórnia i sprzedaż wszelkich towarów kościelnych i cerkiewnych. 4908
Rządowa fabryka wyrobów tytoniowych. 3063
Rządowy zakład leśny, tartak parowy. 3283.
Rzączyński E., Krychowiecki A. i J. Woźnicki, fabryka wódek i rektyfikacja spirytusu. 2550
Rząsa J., zakład rymarski i siodlarski. 4717
Rzeźnia Miejska w Zawierciu. 3067
Rzewuska W., pracownia gorsetów. 4215
Rzepkowicz i Monczki, przędzalnia odpadkowa wełny i wigonji. 3072
Rzemek F. Y., Szulc i S-ka, młyn motorowy. 2295
Rzepecki W., wyszynk wódek i piwa. (p. ogł. w tekście str. 238).
Rzeszowski A., kopalnie kamienia szydłowieckiego. 13
Rzewuski Wacł. inż. i S-ka, fabryka maszyn. 754
Rzeźnia M. Nasielskiego. 3119
Rzewicok J., ekspedycja kolejowa. 7001

S

Saabel O., hurtownia tytoniu. 5943
Sachbein M. Ch., fabryka pluszu jedwabnego. 4038
Sachnowski, Kochanowicz i S-ka fabryka lakierów i farb Tow. „Nobiles". 1990
Sadłowski J., parowa piekarnia i cukiernia. 2960; 3009
Sadoczyński F., Łódź. 6171
Sadow St., cegielnia. 1655
Sadowski J., Młynów (p. ogł. za tekstem str. 452, L. 2791).
„Safat", fabryka asfaltu, tektury dachowej, boraksu i przetworów chemicznych. 1498
Safier i Ch. Mahler, hurtowy skład piwa (p. ogł. w tekście str. 222).
„Safo", fabryka mydeł toaletowych. 1950
Safran, Kriss i Bardfeld, cegielnia parowa. 1602
Sager J., Tkalnia wyrobów wełnianych. 3576
Sakowski R., restauracja. 6148
Saks i Holtz, fabryka haftów. 4083
Saladin E., Directeur Gerant des Etablissements Allart Rousseau & Cie, Łódź (p. ogł. za tekstem str. 125, L. 802).
Salberg L., fabryka farb ziemnych. 2022
Salik i Eeifer, mechaniczna fabryka wstążek jedwabnych. 3869
Salina „Bochnia". 301
Salina Bolechów. 5410
Salina „Inowrocław". 304
Salman i Rywkin, garbarnia. 4618
Salomon Benjamin, hurtowy handel towarami i dom importowy. 7041
Salomon J., fabryka konserw rybnych. 2673
Salomoński i Basch, handel bydłem. 6778
Salpeter L., handel drzewem. (p. ogł. za tekstem str. 454, L. 2946).
Salpeter S., fabryka likierów (p. ogł. w tekście str. 226).
Salski K., skład win i wódek. 6059
Salski Z., Będzin. 5978
„Salva", browar. 2756
Salwa W., Kwiaciarnia. 4784
„Sam" S. A., odlewnia żelaza i bronzu. 347
Samet B-cia, Łódź. 3463
Samochodowe warsztaty reparacyjne „Automobil". 1010
Samulski S. i S-ka, Pleszew. 704
Samuel J., fabryka beczek. 3345
Samsonowicz M., wytwórnia maszyn, odlewnia żelaza i metali. 7405
Sanakiewicz H., sklep towarów mieszanych. (p. ogł. za tekstem str. 464, L. 2887)
Sandelsztejn J., drukarnia i wyrób stempli. 4479
Sander R., restauracja (p. ogł. w tekście str. 240).
Sander S., fabryka maszyn rolniczych. 913
Sander Z., wyrób pończoch i skarpetek. 4001
Sandomierskie kierownictwo dróg wodnych w Sandomierzu, kamieniołom kawrcytu. 23
Sandomierskie Stowarzyszenie budowlane, cegielnia i garncarnia. 1576
Sanetra K., cegielnia parowa. 1661
Sanguszków X. X., browar. 2740
Sanitaria, Zakłady Przemysłowe. 641
Sanitas, skład apteczny, farb i perfumerji, Bitoft B. 5671
„Sanitas", skład materjałów aptecznych, Brześć n. B. 5682
„Sanitas", T. z o. p., Katowicka fabryka materjałów opatrunkowych i artykułów dla chorych w Katowicach. 1939
„Sanitas", fabryka owocowych i gazowych wód. 2414
Sankowicz H., olejarnia. 2854
Sapiecha Z., Warszawa. 4824
Sapir M., pończoszarnia. 3982
„Sarmata", fabryka maszyn i narzędzi rolniczych. 914
„Sarmacja", Polskie Towarzystwo Żeglugi. 7042
„Sarmata", Pierwsza Tomaszowska Fabryka Maszyn i Narzędzi Rolniczych. 885
Sarna M., restauracja. (p. ogł. za tekstem str. 13, L. 57)
Sarna M. S., Płock. 826
Sarnacki S., Ciechocinek. 4815
Sarnak A., Dom ekspedycyjno-komisowy. 7031
Sartori J. R.- pracownia rusznikarska. 1054
Sarwański J., Profesor Sem. Nauczycielskiego w Rudniku (p. ogł. za tekstem str. 453, L. 2816).
Sass Leib, Skałat. 6481
Saski B., apteka. 5626
Sasko-Galicyjski Syndykat Naftowy. 290
Saturn, łom kamienia wapiennego. 55
„Saturn", Tow. Górniczo - Przemysłowe. 125; 193; 224
„Saturnia", Przemysłowe Tow. przetworów tłuszczowych. 1838
„Saturin", kopalnia węgla. 151
Savona S. A., fabryka mydła i wytworów technicznych. 1883
„Savoy", pierwszorzędny hotel. 4773
Sawczycki F., przedstawiciel składu piwa Zjednoczonych Browarów Warszawskich „Haberbusch i Schiele". 6291
Sawczycki Sz., skład piwa zjednoczonych browarów warsz. 5993
Sawicki A. i Jakubowicz H., fabryka mydła i surogatów. 1870
Sawicki E., piwiarnia. (p. ogł. za tekstem str. 425, L. 2054).
Sawicki J., fabryka maszyn rolniczych i odlewnia żelaza (p. ogł. w tekście str. 197).
Sawicki R., zakład fotochemigraficzny. 4550
Sawicki St., handel win, wódek i likierów. (p. ogł. za tekstem str. 413, L. 629)
Sawicki W. i S-ka, garbarnie parowe. 4638
Sawicki J. W., Huta Szklana. 1416
Sawielewa I., Łódź. 6182
Sawzdargo W., pracownia powrozów, lin, szpagatu i pasów do maszyn). 4150
Schabon i Händel, Katowice—Gliwice. 623; 761
Schaefer B., skład towarów bławatnych. 7584
Schalscha J., przedsiębiorstwo budowlane i biuro architektoniczne. 5003
Schaller Ch., przemysł drzewny. 3177
Schapira Pejsach, introligatornia. 4440
Scharf M., fabryka likierów. (p. ogł. za tekstem str. 458, L. 2982).
Schaufeld P., owoce południowe. (p. ogł. za tekstem str. 464, L. 2895)
Schalscha H., przedsiębiorstwo dla robót ziemnych, torowych, drogowych, kanalizacyjnych, wodnych i betonowych. 5005
Scharf F., fabryka likierów i rumu. 2649
Scharf M. J., fabryka papy dachowej. 1496
Schänker D., fabryka masła roślinnego. 2840
Scheibler K. i Grohman L. Sp. Akc., Zjednoczone Zakłady Przemysłowe. 3468
Scheier i Kohane, hurtownia zegarmistrzowsko - jubilerska. 5477
Scheier i Gartenberg, rafinerja nafty. 1773
Schein B-cia, fabryka gwoździ i śrub. 441
Scheinfeld, Armbruster i Rothenberg, tartak parowy i handel drzewa. 3262
Schein I., fabryka wyrobów z gliny ogniotrwałej. 1380
Schenker i S-ka, Spółka Akcyjna dla Międzynarodowego Transportu. 6980
Schenker A., tkalnia, przędzalnia i fabr. wyrobów kamgarnowych i wełnianych. 3649
Schenker i S-ka, Sp. Akc. dla Międzynarodowego Transportu. 6991
Scheps J., tkalnia wełny. 3652
Scheps S. i S-ka, tkalnia wełny. 3691
Schmeid Alter i Laufer I. W., pierwsza galicyjska fabryka krzeseł. 3395
Schex i Stenzel, magazyn papieru i przyborów kancelaryjnych. 6673
Schicht i Kohlert, fabryka wyrobów trykotowych. 3992
Schiefelbein R. (p. ogł. za tekstem str. 456, L. 2833)
Schiersch W., Katowice, wojew. Śląskie (p. ogł. za tekstem str. 427, L. 2075).
Schiff M. dr., adwokat krajowy. (p. ogł. za tekstem str. 465, L. 3044)
Schiffers B., zakład wyrobów platerowych. 598
Schiffman H., Dom ekspedycyjny i komisowy. 7019
Schiff O., owoce południowe. (p. ogł. za tekstem str. 449, L. 2780)
Schinagel, Weiss i S-ka, rafinerja nafty. 1823
Schindler I., adwokat (p. ogł. w tekście str. 204).
Schindler i Jaschik, Katowice. 5048
Schimmelfennig R., wł. Witkowski Paweł, Dom Ekspedycyjny. 7002
Schlachter i Preis, przedsiębiorstwo inst. gaz. 5139
Schleh G. A., fabryka cygar. 3028
Schleiner i Wiesner, handel drzewa budowlanego. 6391
Schlesinger I. M., fabryka wstążek jedwabnych. 3858
Schlesische Kleinbahn w Katowicach. 7010
Schleyen i S-ka, Tow. dla budowli przemysłowych. 5034
Schläfrag E., drukarnia, str. 164, L. 19
Schlosser Otto Dr., adwokat, Żółkwia.
Schlösserowska przędzalnia bawełniana i tkalnia, Ozorków. 3460; 3469; 6480; 6586.
Schmadt Ferdynand i Syn, fabryka wstążek jedwabnych i półjedwabnych. 3862
Schmann P., fabryka kartonów. 4379

Schmelcer A., Tow. Akc. bawełn. m-ry, przędzalnia. 3635
Schmelzer A., Tow. Akc., Myszków, wojew. Kaliskie (p. ogł. za tekstem str. 340, L. 2416).
Schmidt St., w Kościanie, woj. Poznańskie (p. ogł. za tekstem str. 427, L. 2070).
Schmidt P., Łódź. 6155
Schmidt i van Endert, fabryka wyrobów jedwabnych. 3866
Schmidt, Albiński i S-ka, zakład kotlarski i budowa konstrukcyj żelaznych. 621; 745
Schmidt C., fabryka cygar i tabaki. 3051
Schmidt i Stiebing, biuro techniczne. 5095
Schmidt L. i S-ka, fabryka garbarska. 4639
Schmidt A. i Hirszhorn M., przędzalnia wełny. 3729
Schmidke R., fabryka pojazdów. 997
Schmorak i Luft, fabryka wapna. 1215
Schmieder Ludwik i Syn, tkalnia wełny. 3618
Schnee Leon, Stanisławów. 4811
Schneebaum D., hotel. 4927
Schneid Eisig, Lam Eisig, Witzkum i S-ka, cegielnia. 1659
Schneider J., tkalnia. 3678
Schneider Wł., parowa fabryka drewnianych gwoździ i kopyt do obuwia. 3427
Schneja Edm., fabryka maszyn i odlewnia żelaza. (p. ogł. za tekstem str. 473, L. 3174)
Schnur E., handel towarów mieszanych (p. ogł. w tekście str. 226).
Schochet A., drukarnia i pierwszy polski wyrób etykiet. 7498
Schoenberg M., Wąchock. 2330
Schoenberg M., fabryka maszyn młyńskich i turbin. 656
Scholtz A., fabryka świec woskowych, pochodni, oraz skład mydła, oliwy szczotek i lakierów. 1894
Scholz A., restauracja i pokój do śniadań. (p. ogł. za tekstem, str. 375, L. 1248)
Scholtze, Kijewski i Sp., fabryka chemiczna. 1678
Schorr D. Ph. i Szanter A., skład materjałów aptecznych, 5644
Schottländer H., handel produktami zwierzęcemi. 6761
Schöchter J., handel jelitowy. 7557
Schön C. G., Sosnowiec. 3546
Schönborn Marja, pończoszarnia 3993
Schöneberg R., handel porcelany. 5591
Schönfeld M. Dr. i Dr. D. Goldberg, cegielnia kręgowa. 1652
Schöpp K., Drohobycz. 6072
Schöpp K., nowa cukiernia lwowska. (p. ogł. za tekstem str. 395, L. 1508)
Schramm R., zakład ślusarski. 819
Schrantz, Hofherr, Clayton i Schuttleworth, fabryka maszyn i narzędzi rolniczych. 878
Schreer G., przędzalnia wigonji i wełny. 3617
Schreiber J., Poznań. 4474; 4557; 6470
Schreier i Gartenberg, „Jasło", Zakłady Przemysłowo - Naftowe. 204
Schrenzel Norbert Dr., adwokat, Bóbrka.
Schrier L., przedsiębiorstwo robót betonowych. 5070
Schriptor w Brześciu n. B., wojew. Poleskie, p. branże dział XXII, L. 6635
Schröder C., fabryka cygar. 3020
Schröder J., Ostrowiec. 3133
Schröter L., Łódź. 3872
Schröter M., talnia wełny i apretura. 3696
Schrötter i S-ka, handel towarów budowlanych. 6958
Schubuth Fryderyk i S-ka, fabryka świec woskowych. 1896
Schumann Jan A. inż., dom handlowy i przemysłowy. 782
Schuldenfrei S., młyn parowy. 2402
Schultz B., fabryka tasiem gumowych. 4043
Schultz Bruno i S-ka, fabryka tasiemek. 4047
Schultz C., nast. Krahl i Fahlbusch, fabryka powrozów. 4166
Schultz i Klinge, fabryka wyrobów jedwabnych. 3850
Schulz i Klinge, Łódź. 3850
Schultz K., Łódź. 3464
Schultz R., Łódź. 3310
Schultze W. i A. Meseck Culm, młyn parowy i tartak. 2229, 3156, 6330
Schutzman, Grünbaum i S-ka, rafinerja olejów i nafty. 1806
Schütt H., przemysł drzewny. 7542
Schüssel Ar., sklep bławatny (p. ogł. w tekście str. 217).
Schütz i Hajes, Dom bankowy. 7307
Schütz H., Szyc H., Łódź. 4732
Schwadron M., Złoczów. 2251; 2564
Schwarc A. i H. Rubin, fabryka wyrobów bawełnianych. 3465
Schwarcberg Pinkus, piwiarnia. 6206
Schwartz A., skład i wyrób wódek i liekierów. 2630
Schwartz A. i S-ka, fabryka pasów transmisyjnych. 4721
Schwartzschultz E., przędzalnia wełny i wigonji. 3642
Schwarz Józef, piec wapienny. 1200
Schwarz M., cegielnia parowa i wapiennik. 1172; 1551
Schwarz M. D., adwokat (p. ogł. za tekstem str. 444, L. 2701).
Schwarzbrand Bernard dr., adwokat. (p. ogł. za tekstem str. 471, L. 3131)
Schwarzell Carl, Katowice. (p. na odwrocie tytułowej strony księgi).
Schweikert F., fabryka farb mineralnych i preolitu. 2030
Schweikert B-cia, Robert i Oskar, fabryka chustek wełnianych. 3675
Schweikert i Emil Eisert, fabr. koronek i wstążek. 4062
Schweitzer A., fabryka musztardy. 2687
Schwelger J., fabryka pasty do obuwia. 2071
Schweling F., cegielnia. 1643
Schwersenz B., cegielnia. 1646
Scipio del Campo hr., papiernia. 4449
Seelentreund Ch., skład żelaza i materjałów budowlanych (p. ogł. w tekście str. 244).
Seelest C. R., farbiarnia. 4328
Seelig Sally, palarnia kawy. 2907
Segal B-cia, odlewnia żelaza. 473
Segal Adolf Dr., adwokat (p. ogł. w tekście str. 174).
Segel A. J., fabryka szczotek. 4738
Segał R., mechaniczna przędzalnia. 3814
Segał F. i Mejzner, Wysokie-Mazow. 2284; 2823
Segał D. i Klurman A. i D., sklep towarów kolonjalno-spożywczych. 6257
Segał J., przemysł drzewny. 3233
„Segil" w Nadwórnej. 233
Sehcing J., Łódź. 3893
Seip P., fabryka wyrobów artystyczno- - cyzierskо - bronzowniczych. 553
Seibald S., Stanisławów. 2307
Seiden H., Podwołoczysk. 2557
Seiden Henryk Dr., adwokat (p. ogł. w tekście str. 236).
Seiden A., wyszynk (p. ogł. w tekście str. 185).
Seidenfrau J., fabryka wódek. (p. ogł. za tekstem str. 473, L. 3159)
Seinfeld J., w Nadwórnej. 5796
Sejneński O., Suwałki. 2709
Sekler M., papiernia. 4376
Sekuradzki, Michałowski i Smoleński, fabryka wyrobów metalowych. 533
Selmbert Gustaw nast., fabryka cygar. 3022
Selecki A. i Gotlib K., fabryka sukna i kołder. 3551
Selekt, fabryka guzików drewnianych. 4286
Sellig Leopold, Dr. wszech nauk lekarskich (p. ogł. w tekście str. 174).
Selinger Mr. I., apteka pod Lwem. (p. ogł. za tekstem str. 474, L. 3188)
Selmanowitz K. (p. ogł. za tekstem str. 460, L. 2870).
Selunczyk I., fabryka lakieru spirytusowego i różnych past. 2037
Sembrat I., wyrób likierów. (p. ogł. za tekstem str. 472, L. 3148)
„Semroko", młyn motorowo - walcowy. 2316
Semke M., mleczarnia parowa. 2505
Semmel E., skład maszyn. (p. ogł. za tekstem str. 454, L 2950)
Serafin A., odlewnia dzwonów. 561
Serafin H., detaliczna sprzedaż win i wódek. 6242
Sercarz A. i B-cia Inwald, Będzin. 1992
Sercarz A., handel win i wódek oraz towarów kolonjalnych. (p. ogł. za tekstem str. 96, L. 464)
Serdecki W., skład skór. 6731
Seredyński J., sklep kolonjalno-spożywczy (p. ogł. w tekście str. 232).
Serkowski J., fabryka lamp, bronzów i wyrobów metalowych. 525
Serkowski Stanisław dr., laboratorjum chemiczno-bakterjologiczne. 2165
Serok B. i A. Huberman, zakłady przemysłowe. 3939
Serwadzki P., skład wędlin. 3117
Setzer J. i Werner, fabryka ultramaryny i farb. 2046
Seyfert i Dydyński, handel papieru. 6666
Seydak B., skład bławatów. 6616
Sezemski F., fabr. świec i wyrobów woskowych. 1848
Sędziejowice, kopalnia gipsu. 91
Sędkiewicz Z., piekarnia. 2959
„Sfinks", kino. 4909
„Sidol", krajowa fabryka chemiczna. 2079
Sieburtlia Roberta Synowie, fabryka obuwia. 4280
Sieczko J. i L. Balinger, fabryka asfaltu i tektury. 1499
Siedlecki D., Brześć n. B. 6551
Siedlecki Syndykat Rolniczy. 6848
Siedlecki, Syndykat Rolniczy Oddział w Łukowie. 6851
Siedlecki Syndykat Rolniczy, Radzyń. 6853
Siedlanowski F. i Nowak W., biuro pomiarów i melor. 4966
Siedner A., Katowice. 6117
Sieklucki K., Parowe Zakłady Ceramiczne. 1577
Siekierzyński i S-ka, Podkarpacka Fabryka Mydła. 1861
Sielanka, hotel, Bukowski St. 4854
„Sielce", huta szklana. 1441
Sielec, kopalnia gliny. 84
Siemieńskiego - Lewickiego hr. Stanisława, dobra ordynackie Chorostków, woj. Tarnopolskie (p. ogł. za tekstem str. 272, L. 1836).
Siemientkowski F., Szreńsk. 2319
Siennica, majątek. 4938
Sieradzka M., Łódź. 6111
Sieraków, gazownia. 1719 862
Sieraków, majątek. 4935
Sierakowski Jan i S-ka „Oszczędność". (p. ogł. za tekstem str. 467, L. 3071).
Sierakowskie Kopalnie Węgla, Sieraków. 122
Sieredzki i Szulc, Poznań. 5435
Sieradzki A., Praszka. 6995
Sieradzki K., Chełmno. 502
Sierakowski Adam, Rawa-Mazowiecka, skład wędlin. 3078
Sierakowski Wł. we wsi Kłobia. 2280
Sienkiewicz i Klewin, biuro techniczne. 5511
„Sierpczanka", fabryka maszyn i wyrobów metalowych. 509;
Sierszańskie Zakłady Górnicze S. A. 160; 5389
„Siew", Spółdzielnia Rolniczo-Handlowa. 6953

Sieburg A., Farbiarnia i pralnia chemiczna. 4346
Sielce, łom kamienia wapiennego. 56
Sieroń J., handel towarów kolonjalnych (p. ogł. w tekście str. 226).
Sigall Mr. Leon, aptekarz. 5726
Sikorzyński M., zakład krawiecki i sprzedaż towarów włókienniczych. 6617
Sikorski St., Główna hurtownia tytoniowa Nr. 2 (p. ogł. w tekście str. 226).
Sikora W., sklep spożywczy. (p. ogł. za tekstem str. 440, L. 2642)
Sikorski Fr. Bydgoszcz. 6479
Sikorski i Bergmann, cegielnia maszynowa. 1650
Silberberg i Ziegler, Częstochowska fabryka łyżek, widelcy, zgrzebeł i mechaniczna fabryka pończoch. 374; 3975
Silberstein Z., fabryka i magazyn ozdób oficerskich i urzędniczych. 599
Silva Plana, Naftowa Spółka. 7385
„Silwa Plana", Spółka Naftowa. 237
„Silunion" Sp. Akc., skład produktów rolnych. 5798
Silberstein M., cegielnia i budownictwo. 1649
Silesia, Tow. Akc. dla wyrobu zapałek. 1928
„Silesia", fabryki wyrobów papierowych. 4398; 4478; 6375
Silesia Zakłady, specjalna fabryka maszyn górniczych oraz warsztaty reparacyjne w Wirku. 724
Silesia Huta, Sp. Akc., Paruszowiec. 317
„Silesia", Tow. Akc. dla wyrobu zapałek w Czechowicach. 7562
„Silesia", Tow. Ubezpieczeń. 7377
Silberblatt W. i S-wie, Białystok (p. ogł. za tekstem str. 223, L. 1410).
Silberblatt E., Białystok (p. ogł. za tekstem str. 385, L. 1361).
Silberstein M., Sp. Akc. wyrobów bawełnianych i wełnianych. 3764
Silber A., fabryka likierów. 2651
Silvia, S. Gullman, wyroby gorsetów. 4240
Silberglein Ch., pracownia obuwia. 4259
Silberberg i Berkowicz, tkalnia. 3614
Silberstein, Poznański i S-ka, Tow. Akc. manufaktury Bawełnianej. 3488
Silberstein Siegfried, Katowice. 5400; 5557
Silberstein Sz., handel towarów bławatnych. 6613
Silberberg N. M., skład papieru i materjałów piśmiennych. 6662
Silberman, Finkelstein i Preminger, Dom Handlowy. 6883
Silberberg J. L. i Syn, Mysłowice (p. ogł. str. I za tekstem).
Silberberg M., szlifiernia szkła i fabryka luster. 1446
Silman S. Ch., niciarnia. 3831
„Siła", Stowarzyszenie Współdzielcze w Uściługu.
Siła, polska kooperatywa. (p. ogł. za tekstem str. 389, L. 1426)
„Siła Przemysłowa", Bydgoszcz. 6506
„Siła", odlewnia. 461
Simm G., Łódź. 4978
Sinicki i Urbach, tkalnia. 3745
Singer A., olejarnia. 2870
Singer H. i Redlich L., fabryka guzików płóciennych i metalowych. 4897
Singer Sewing Machine Company". 5429; 5482
„Sinus", Towarzystwo Elektrotechniczne. 1113
Siratski I., cukiernia i napoje chłodzące. 2981
Sirocco, fabryka palenia kawy. 2885
Sirkis Br., przędzalnia i tkalnia. 3621
Sirotski M., cukiernia. 2982
„Sitkówka", kamieniołomy. 9
Sitkówka, kopalnia kamienia wapiennego. 57
Sitko I., cegielnia. 1594
Siudziński W., bławaty, konfekcja (p. ogł. w tekście str. 194).
Siwiński Wł., fabryka powozów, saneczek i wózków dziecięcych. 1007
Siwczyński Fr., fabryka wyrobów konstrukcyjno - żelaznych. 770
Siwiec A., restauracja. (p. ogł. za tekstem str. 388, L. 1409)
Siwinna Curt Ingenieur. (p. ogł. za tekstem str. 433, L. 2527).
Siwik Bracia, fabryka świec i wyrobów woskowych. 7416
Siwicki K., w Dąbrowie-Grodzieńskiej. 6187
Six A., Browar i fabryka limoniady. 7531
Siz R., browar. 2761
S-ka Akc. dla Przemysłu Naftowego i Gazów Ziemnych. 251
S-ka B-ci Fiszów, Zbaraż, woj. Tarnopolskie (p. ogł. za tekstem str. 356, L. 2491).
S-ka dla wydobywania oleju skalnego „Alf-Aldona". 268
Skalski, Ritter i S-ka, przędzalnia lnu. 3535
Skalski J., inżynier (p. ogł. za tekstem str. 444, L. 2706).
Skandynawskie Rolnictwo Tow. Akc. 5876
„Skandynawskie Rolnictwo", Lublin (p. ogł. za tekstem str. 83, L. 1277).
„Skaol", składy i rafinerja benzyny, olejów i nafty. 1791
Skarbek T., fabryka maszyn rolniczych. 915
Skarbnik A., skład win, wódek, koniaków i likierów. 6005
Skarbnik I., Brześć n. B. 3163
Skarbonkiewicz Wł., skład towarów kolonjalnych (p. ogł. w tekście str. 219).
Skarbowa kopalnia miedzi „Miedziana Góra". 228
Skarżyński W., huta szklana. 1465
Skarzyński W. i Depczyk E. „Atom", zakłady chemiczne i fabryka mydeł. 1850
„Skarżysko", zakłady żelazne i stalowe. 329
Skassa H., Roman J. i Kandelsztejn, Stachur, woj. Wołyńskie.
„Skawina", fabryka wyrobów szamotowych i fajansowych. 1335
Skąpski E., zakład ślusarski. 824
Skąpski Stefan inż. i S-ka, zakład mechaniczny. 934
Skibiński J., odlewnia żelaza i warsztaty mechaniczne. 408
Skibiński K., cukiernia „Royal". 3003
„Skierniewice", Polska Spółka Hutników Szkła. 1413
Skibiński T., Lubień (p. ogł. za tekstem str. 432, L. 2149).
Skirmuntt K., fabryka sukna. 3565
Skiba W. i Wyporek A., wytwórnia papierów światłoczułych. 4436
Sklep bławatny, Gerszowski A. 6521
Sklep bławatny, Wyszkowski A. 6559
Sklep bławatno - galanteryjny, Tarkowski B. 6579
Sklep bławatny, Nadolska F. 6582
Sklep bławatny, Z. Wolfowicz. 6601
Sklep bławatny, Zukiermann A. 7497
Sklep bławatny, Klauzner H. 6522
Sklep bławatny, Nessel M. 6608
Sklep bławatny, A. Potoczko. 6606
Sklep galanteryjny, Rubinsztein B. 6548
Sklep galanteryjny, Postolski D. 6581
Sklep galanteryjny, Walter W. i S-ka. 6589
Sklep galanteryjny, Potulski W. 6497
Sklep galanteryjny, Trus I. 6539
Sklep galanteryjny, Taksin M. 6538
Sklep galanteryjny, Rabinowicz B. 6444
Sklep galanteryjny, A. Wolfowicz. 6600
Sklep Gminy Chrześcijańskiej w Borysławiu. 6311
Sklep galanteryjno-kolonjalny, L. Fiks. 6276, 6621
Sklep galanteryjny, K. Rokicki. 6607
Sklep galanteryjny, M. Karpf. 6619
Sklep galanteryjny, Gerlic R. 6575
Sklep gotowej konfekcji, Golczycki A. 6583
Sklep galanteryjny, Kawior J. 6574
Sklep galanteryjny i konfekcji damskiej, Czerniawska M. 6547
Sklep galanteryjny, Ginoburg B. 6549
Sklep kolonjalny, Feldman Motyl. 6277
Sklep kolonjalny, Zylberman E. 6208
Sklep Kółka Rolniczego w Kańczudze. 6933
Sklep katolicki, A. Piotrowskiej (p. ogł. w tekście str. 237).
Sklep kolonjalny, J. Wigodcki (p. ogł. w tekście str. 245).
Sklep kolonjalny, Frank B-cia. 6041
Sklep manufaktury, Łamażewski A. 6537
Sklep manufaktury. Piterman B. 6536
Sklep manufaktury, Tamarkin S. i Glejzer R. 6541
Sklep manufaktury, Wejnsztein M. 6544
Sklep manufaktury, Margolis A. 6543
Sklep manufaktury, D. Josem. 6602
Sklep manufaktury, J. Haak. 6604
Sklep mebli, Bezruki Charo. 6346
Sklep obuwia, Krawiec L. 6708
Sklep okryć damskich i futer, Cajlinger A. 6532
Sklep polski łokciowo - galanteryjny, Bukszewicz W. 6554
Sklep polski Jedność, Bożedaj E. 7421
Sklep Polski „Łączność" w Kamieniu Koszyrskim, Sp. z ogr. odp.
Sklep rowerów i maszyn do szycia oraz centerfugi, Bursztejn M. 5457
Sklep skór Podbilewicza E. 6728
Sklep spożywczy i manufakturowy, Bieńkiewicz L. 6603
Sklep skór, J. Garkawe. 6729
Sklep spożywczy, K. Martineli. 6285
Sklep spożywczy i piekarnia, Mejer A. 2957; 6218
Sklep spożywczo - kolonjalny, Ciszkowski Z. 6097
Sklep tytoniowy, Gabrysiewicz A. 5920
Sklep tabaczny, Kłodecki Z. 5915
Sklep towarów kolonjalnych, W. Żórawski. 5998
Sklep towarów bławatn., Marschall B. 6565
Sklep towarów mieszanych, J. Ettinger. 6943
Sklep towarów korzennych, M. Abusch. 6267
Sklep tytoniowy, S. A. Wagschal. 5904
Sklep towarów łokciowych, Ajzensztat A. i Macinkowski H. 6518
Sklep towarów łokciowych, Bronak P. 6515
Sklep towarów mieszanych, S. Leja. 6934
Sklep towarów mieszanych, Katagener I. (p. ogł. w tekście str. 239).
Sklep towarów łokciowych, Kwiatkowski A. 6533
Sklep towarów mieszanych, Reinhold M. 7434
Sklep win, wódek, likierów i towarów spożywczych, Krzemiński St. 6147
Sklep żelaza, N. Pappe. 5376
Sklep żelaza, Czałbowski A. 5349
Sklep żelaza, M. Alpern. 5386
Sklep żelaza, Ptasznik I. 5359
Skład apteczny, Igielski J. 5676
Skład apteczny, Halper A. 5427, 5627, 6450, 6847
Skład apteczny, Komowski N. (p. ogł. w tekście str. 193).

Skład apteczny, Kiperman M. 5680
Skład apteczny, London. 5663
Skład apteczny, Kowalski A. 5705
Skład apteczny, Chomski. 5662
Skład apteczny, Chomski A. 5673
Skład apteczny, Frenkiel M. 5683
Skład apteczny i perfumerja, Feldman M. 5681
Skład apteczny, Gębczyński W. 5648
Skład apteczny, Gaweł J. 5649
Skład apteczny i perfumerja, Graubard S. 5665
Skład apteczny, Miller E. 5669
Skład apteczny i apteka, Włodka St. 5672
Skład apteczny, Mintz H. 5704
Skład apteczny, Hildenbrandt J. 5700
Skład apteczny, Bajkowska H. 5710
Skład apteczny, Weissberg B. 5630
Skład apteczny, Janczewski K. 5622
Skład apteczny, Stromajer W. 5664
Skład apteczny, Rostkowski Cz. 5659
Skład apteczny, Nanas H. 5646
Skład apteczny, Mackiewicz M. 5678
Skład apteczny, E. Modzelewski. 5721
Skład apteczny, Białkowski Z. 5661
Skład artykułów technicznych, elektrotechnicznych i budowlanych, Margulies A. 7501
Skład artykułów żelaznych i budowlanych, Goerendt Bracia. 5530
Skład artykułów technicznych i smarów, Fränkel i Goldklang. 5501
Skład artykułów technicznych, Griffel Salo i S-ka. 5504
Skład broni i amunicji, Kolwas J. 5444
Skład broni, amunicji, przyborów myśliwskich i sportowych, Homan St. 5453
Skład broni i przyborów myśliwskich, Małecki A. 5419
Skład broni, Nazdrowicz M. 5463
Skład broni i przyborów myśliwskich, Modrzejewscy B-cia L. i Z. 5454
Skład broni i przyborów myśliwskich, A. Wiśniewski. 5415
Skład broni i przyborów myśliwskich, Broszkiewicz F. 5424
Skład bławatów, K. Główczewski (p. ogł. w tekście str. 202).
Skład bławatów, Książkiewicz P. (p. ogł. w tekście str. 213).
Skład bławatów, Sporny Wł. 6590
Skład bławatów, konfekcji damskiej i towarów galanteryjnych, W. Woziwodzki. 7473
Skład bławatów, Lewandowski A. 7487
Skład bławatów, Z. Preiss. 6618
Skład bławatów, Cz. Andrzejewski (p. ogł. w tekście str. 224).
Skład bławatno - galanteryjny, Halpern A. 6446
Skład bławatów i towarów krótkich, Cohn I. M. (p. ogł. w tekście str. 231).
Skład bławatów, Licznerski R. 6568
Skład bławatów, Bromberger B. i Pozner A. 6482
Skład bławatów, towarów krótkich, bielizny, konfekcji damskiej i męskiej Bławat, Gęstwicki B. 6572
Skład bławatów, Nadolni Bracia. 6570
Skład bławatów, Mietliński M. 6584
Skład bławatów i konfekcji, H. Dąbrowski (p. ogł. w tekście str. 220).
Skład cygar i papierosów, Janiszewski J. 5925
Skład cygar, papierosów i tytoniu, J. Tomalak. 5903
Skład czekolady i wyrobów cukierniczych, Kosak Z., właśc. J. Posner. 2993
Skład drzewa budulcowego i opałowego, Nyska A. 6402
Skład drzewa, wapna, węgla, zboża, K. Michalski. 5392; 5553; 5820; 6371
Skład drzewa, Adler Ch. 6345
Skład drzewa, Bronsztein M. 6342
Skład drzewa i materjałów budowlanych, S. Wolfa. 6343
Skład drzewa, Engel F. 6336
Skład drzewa budowlanego, Mostowlański S. 6340
Skład drzewa, Łęczycki i Cohn. 6354
Skład drzewa budowlanego, Erlich K. 6349
Skład drzewa, Jana i Michała hr. Tyszkiewicza. 6353
Skład drzewa opałowego i budowlanego, G. Aronzon. 6377
Skład desek, Koliński Ch. (p. ogł. w tekście str. 221).
Skład drzewa budowlanego i stolarskiego, Gertel I. 6325
Skład desek, Granat J. 6358
Skład drzewa budowlanego i opałowego, Hołodce i Mostowlański. 6320
Skład drzewa budowlanego, Cukierman A. 6350
Skład drzewa budowlanego, Dobraszklanka Sz. i S-ka. 6361
Skład elektrotechniczny, Trojecki F. 5521
Składy elektrotechniczne, Koziorowski St. 5088
Skład futer, Gawęcka A. i S-ka. 6715
Skład futer i konfekcji damskiej i męskiej, Goldsztein L. i Tenenberg N. 6707
Skład futer i wyrobów futrzanych, Kacperski J. 6472
Skład futer, Karmazyn S. 6471
Skład futer, S. Ajdelman. 6738
Skład fabryczny kart do gry, Web J. 6696
Skład futer, Baum M. 6717
Skład fabryczny maszyn rolniczych i artykułów technicznych, Friedmann I. 5506
Skład farb malarskich, lakierów, pokostu i chemikalji, Kosel i S-ka. 5686
Skład fornierów i dykt. Manela N. 6332
Skład fortepianów, Koischwitz K. 4813
Skład guzików, koronek i tiulu, J. Makower. 6624
Skład galanterji, Piotrowicz J. 6558
Skład galanterji i manufaktury, Rosenthal A. 6516
Skład główny dla win „Jawornica", 6263
Skład hurtowo - detaliczny, Posiadłowski A. 5713
Skład hurtowy papieru, drukarnia i fabryka stempli kauczukowych „Atlas". 4512
Skład handlowy, Dobrowolski H. 6888
Skład jubilerski i zegarmistrzowski, Feurensztein J. B. 5447
Skład jubilerski, Działoszyński H. 5455
Skład koronek i haftów, Krongold M. I. 6514
Skład kolonjalny i restauracja, M. Weber (p. ogł. w tekście str. 194).
Skład kolonjalny i restauracja, St. Markowski (p. ogł. w tekście str. 219).
Skład kolonjalny, I. M. Loewy (p. ogł. w tekście str. 220).
Skład kolonjalny i żelaza, M. Graeber, nast. M. Urban (p. ogł. przed tekstem str. 256).
Skład kolonjalny i restauracja, Pruski B. (p. ogł. przed tekstem str. 256).
Skład kolonjalny i restauracja, Rybak St. 7485
Skład kolonjalny i żelaza, Kalinowski A. 7534
Skład kolonjalny i łakoci, St. Namysł. 7409
Skład kolonjalny, Gibasiewicz L. 6108
Skład maszyn rolniczych i do szycia, Kurz M. 5502
Skład maszyn do pisania i przyborów, Goldberg A. 5433
Skład maszyn i narzędzi rolniczych „Ostrówek". 5434
Skład maszyn rolniczych, Wagner J. 5442
Skład maszyn, Pawlak A. 5471
Skład maszyn, B. Grochowski (p. ogł. w tekście str. 234).
Skład maszyn rolniczych i rowerów, Rytlewski J. 7526
Skład maszyn, Weis J. 5489
Skład maszyn rolniczych, Mrówski F. i S. Altman. 5446
Skład mąki i zboża, Seinfeld J. 5796
Skład mąki i zboża, Zyndel M. 5789
Skład mąki i ospy, Lichterowicz M., (p. ogł. przed tekstem str. 254).
Skład mąki i towarów kolonjalnych, Rechter Tauby Synowie. 6066
Skład mąki i zboża, Chadzycki A. 5795
Skład mebli, Borkowski Fr. 6383
Skład mebli, Bereziński J. 6382
Skład mebli, Chaskielewicz L. 6409
Skład manufaktury, Zysman A. N. i Syn. 6542
Skład materjałów aptecznych, P. Chorążego (p. ogł. w tekście str. 232).
Skład manufaktury, N. Motyl. 6517
Skład manufaktury, Fenigstein N. 6436
Skład manufaktury, Gerson P. 6560
Skład manufaktury, Barenbaum S. i Nowak M. 6545
Skład materjałów aptecznych. Orzeł W. 5666
Skład materjałów aptecznych, Okrajni A. 5623
Skład materjałów krajowych i zagranicznych, R. Nogala. 7467
Skład materjałów budowlanych „Hydraulika". 5497
Skład materjałów elektrycznych i motorów, Goldfeld J. 5147
Skład materjałów aptecznych, B. Pilc. 5718
Skład materjałów aptecznych, W. Marczyński. 5735
Skład materjałów aptecznych i perfumerji, W. Zajkowski. 5723
Skład materjałów aptecznych i farb. Romanowski St. i S-ka. 5725
Skład materjałów piśmiennych i księgarnia, J. Ciechomski. 4566; 6640
Skład materjałów aptecznych, I. Malczewski. 5619
Skład materjałów techniczno - budowlanych, Berkner M. 5526
Skład materjałów opałowo - budowlanych, Wrzesiński Fr. 6328
Skład materjałów pisemnych i towarów galanteryjnych, Łobosowa H. 6634
Skład materjałów pisemnych, Zalcman I. 6636
Skład materjałów opałowych i budowlanych, Abramowicz S. C. 6414
Skład materjałów budowlanych, Androussicz E. i Kurland W. 642?
Skład materjałów aptecznych, Faltz J. 5699
Skład materjałów aptecznych, Fuchs J. 5714
Skład materjałów aptecznych, Dekański E. 5708
Skład materjałów aptecznych, Dietel A. 5670
Skład materjałów aptecznych, Kaufman Sz. 5707
Skład materjałów aptecznych, K. Nowicki (p. ogł. w tekście str. 222).
Skład materjałów aptecznych, Lutosławski M. 5687
Skład materjałów aptecznych, Nestel G. 5653
Skład materjałów aptecznych, Rogacki M. 5660
Skład mebli, Abramowicz M. 6423
Skład mebli, Arens Fr. 6380
Skład mebli, Cielecki W. 5452
Skład mięsa i wyrobów mięsnych, Benedykciński Fr. 3101
Skład masła, sera, miodu i owoców suszonych. Jeżewicz S. 6024
Skład nafty, smoły, smarów, olejów i produktów naftowych Feldman J. 5544

Skład naczyń emaljowanych, Tenenwurzel Ch. 5602
Skład naczyń kuchennych i zastaw stołowych, Kałowski I. 6861
Skład naczyń kuchennych, Adam E. i E. Adamski. 5292
Skład naczyń emaljowanych, Szwarcberg J. 5604
Skład nasion, owoców suszonych i produktów strączkowych, Bursztyn M. 5874
Skład narzędzi rolniczych i towarów bławatnych, Błachowicz A. H. 6874
Skład odzieży i materjałów wełnianych i bawełnianych, Dzikowski A. 6468
Skład obuwia i handel skór, Pietrykowski Fr. 7489
Skład obuwia, Płotka M. 7549
Skład obuwia, handel cygar, papierosów i tytoniu, F. Werth (p. ogł. w tekście str. 197).
Skład obuwia, Bank L. 6737
Skład oraz fabryka farb i chemikalji, Lenert Fr. 2011
Skład papieru i materjałów piśmiennych, Kestenberg Bracia. 6632
Skład papieru i materjałów pisemnych, Chodowiecki A. 6653
Skład papieru, Rybacki K. 6647
Skład papieru i materjałów piśmiennych, Kempner St. 6649
Skład papieru „Karpalit". 6655
Skład papieru i drukarnia, Jarosz W. 6651
Skład papieru, Gusfeld M. Ch. 6654
Skład papieru, Hamburski S. 6657
Skład papieru i materjałów piśmiennych, Ostrowski J. 6679
Skład papieru, Inslicht S. 6682
Skład papieru, Wiener I. 6691
Skład papieru, Klóskowski Apolinary. 6681
Skład papieru i materjałów piśmiennych, Zaruski, Chadziński i S-ka. 6683
Skład papieru, Pilpel J. 6677
Skład papieru i wyrobów papierowych „Leopolia". 6678
Skład papieru, Kłosowski J. 6665
Skład papieru i przyborów do pisania pod Złotym Piórem. 6676
Skład papieru i księgarnia „Aurora". 6660
Skład papieru „Aquila". 6661
Skład papieru, Anhauch A. 6668
Skład papieru, Winiarski St. 6697
Skład papieru i introligatornia, Tymiński Wł. 6694
Skład papieru, Tyber A. I. 6695
Skład papieru, Aszkenazi Sz. 6638
Skład papieru i tektury, Angelus K. 6643
Skład porcelany i szkła, A. Zendkowski (p. ogł. w tekście str. 220).
Skład porcelany, szkła i majoliki „Ćmielów". 5570
Skład porcelany i fajansu, Ajzensztajn E. i S-ka. 5582
Skład pończoch, rękawiczek i towarów krótkich, Opfer G. 6454
Skład paszy i płodów rolnych, Rosochowicz L. 7491
Skład podszewek oraz wataliny, Werchowski L. 6513
Skład piwa, Erensztein Sz. 6079
Skład przyborów krawieckich, Landau Sz. 6435
Skład przyborów biurowych, Wojtecki R. 6685
Skład różnych materjałów budowlanych, Ptakowski I. T. 6899
Skład rolniczy i nawozów sztucznych „Rola". 5871
Skład rowerów i maszyn do szycia, Mędrzycki J. 7463
Skład rowerów i wirówek, St. Nowak (p. ogł. w tekście str. 212).
Skład rowerów i warsztat reperacyjny maszyn mechaniczn., Dąbkowski J. 6900
Skład sukna i kortów, Gutter B. 6571
Skład sukna, Kapłański Sz. 6500
Skład sukna i kortów. Przyrowski Sz. 6441
Skład sukna i kortów, Ptasznik A. Z. 6442
Skład sukna, Czyżewski A. 7544
Skład sukna, kortów i towarów bławatnych, Czerkas B. 6433
Skład sukna i towarów manufakturowych, Sz. Komedant. 6595
Skład sukna i kortów, Gutsztat E. 6434
Skład sukna i kortów, Korman Sz. 6593
Skład sukna i kortów, Koplowicz K. 6525
Skład skór, Kromołowski A. i Synowie. 6722
Skład skór, Fuks J. 6698
Skład skór, Furman M. 6727
Skład skór, Babicki J. 6735
Skład skór, Wigdor A. 6499
Skład skór, Zysman H. 6703
Skład skór wszelkiego gatunku, Białek A. 6716
Skład skór, Brannberd S. i S-ka. 6753
Skład szkła i szyb, Baytel A. 5610
Skład szkła, porcelany i lamp, Dykman Ch. 5614
Skład szkła, farb, pokostu, naczyń emaljowanych i towarów galanteryjnych, Zylberszac A. 6891
Skład i sprzedaż desek, Neudek A. 6429
Skład i sprzedaż materjałów drzewnych, Grünfeld i Zilberstein. 6394
Skład i sprzedaż drzewa budulcowego, Groedl B-cia. 6386
Skład spirytualji, F. Venulet. 6044
Skład towarów żelaznych, Matuszewski M. i S-ka. 5317
Skład towarów żelaznych, Rucińscy Bracia. 5323
Skład towarów kolonjalnych, G. Langner (p. ogł. w tekście str. 202).
Skład towarów kolonjalnych, win i delikatesów i restauracja, Lewandowski W. (p. ogł. w tekście str. 219).
Skład towarów kolonjalnych, J. Fierfas p(. ogł. w tekście str. 210).
Skład towarów kolonjalnych, restauracja, Dylewicz J. (p. ogł. w tekście str. 214).
Skład towarów kolonjalnych, St. Krych (p. ogł. w tekście str. 219).
Skład towarów kolonjalnych i restauracja, L. Bielicki (p. ogł. w tekście str. 219).
Skład towarów kolonjalnych, Lewy B. (p. ogł. w tekście str. 191).
Skład towarów manufakturowych, Kurc M. i Sz. 6438
Skład towarów krótkich i trykotaży, Kohane R. 6561
Skład towarów kolonjalnych, M. Mikołajczyk. 6113
Skład towarów kolonjalnych, D. Grzywacz (p. ogł. przed tekstem str. 256).
Skład towarów kolonjalnych i spirytualji, Davis i Knopf (p. ogł. przed tekstem str. 256).
Skład towarów kolonjalnych, delikatesów, likierów, win, cygar, Bannas P. 7470
Skład towarów kolonjalnych i żelaza, Wiśniewski P. 7478
Skład towarów włókienniczych, Teich H. i S-ka. 7493
Skład towarów kolonjalnych, Pożeziński N. i Ch. 6000
Skład towarów kolonjalnych, Zimny W. 7551
Skład towarów kolonjalnych i delikatesów „Jagu". 6064
Skład towarów kolonjalnych, porcelany i sprzętów kuchennych, W. Nowak. 7408
Skład towarów kolonjalnych, Witucki J., (p. ogł. w tekście str. 211).
Skład towarów kolonjalnych i spirytualji, F. Byczek (p. ogł. w tekście str. 234).
Skład towarów galanteryjnych i manufakturowych, Galberson Ch. 6908
Skład towarów i kapeluszy damskich, Nowaczkiewicz K. 6578
Skład towarów łokciowych „Wiesław", Plichta B. 6473
Skład towarów bławatnych „Poloksford". 6498
Skład towarów bławatnych, Holeblat I. A. 6511
Skład towarów łokciowych i galanteryjnych, Fr. Łagodziński. 6605
Składy towarowo - ekspedycyjne, Baumstein L. 5968, 6315, 6976
Skład towarów bławatnych i sukiennych, Blumer F. 6510
Skład trzewików, Piradoff B. 6734
Skład towarów manufakturowych, Judelewicz M. 6556
Skład towarów bławatn., Przeradzki K. 6566
Skład towarów kolonjalnych, win, wódek, cygar i papierosów, L. Mańczak. 6302
Skład towarów manufakturowych i dywanów, Bracia Z. i A. Rappeport. 6904
Kkład tytoniu, Kremerowa M. 5922
Skład tytoniu, Paszkiewicz M. 5927
Skład tytoniu, Krzemiński W. 5941
Skład win i wódek, Glicensztajn M. 6064
Skład win, Landesberg B-cia. 6165
Skład win i wódek, Karlikowski Z. (p. ogł. przed tekstem str. 251).
Skład win i spirytualji „Warszawianka", Parzęczewski L. (p. ogł. przed tekstem str. 250).
Skład win i wódek, Jarzęcki L. 6021
Skład win i towarów kolonjalnych, Pastuszko A. 5962
Skład win i towarów kolonjalnych, Nowosielski R. 6047
Skład win, wódek i likierów, Jabłońska L. i S-ka. 6078
Skład win, towarów kolonjalnych i restauracja, Dzięgielewski B. (p. ogł. przed tekstem str. 256).
Skład win, wódek, likierów i koniaków, Wielgosz M. 6061
Skład win, Wiksel M. 6056
Skład win, towarów kolonjaln. i delikatesów, Bogacki R. 5961
Skład win, wódek i likierów, Berezomicz. 5999
Skład win, wódek, likierów i towarów kolonjalnych, Blinder A. 6043
Skład win i wódek w Pińsku. (p. ogł. za tekstem str. 61, L. 315)
Skład win, wódek, likierów itp., Cichocki Wł. 6245
Skład win, Madma J. 6217
Skład wędlin, Kubala I., (p. ogł. w tekście str. 228).
Skład wędlin, Leskowits E. 3080
Skład wędlin, Pietraszewski W. 3081
Skład wędlin, Prokopowicz St. 3100
Skład wędlin, Fink P. 3093
Skład wędlin, Wiernicki J. 3094
Skład wędlin, Węgielski K. 3095
Skład wędlin, Orębski J. 3096
Skład wędlin i mięsa, Hoffman J. 3097
Skład wędlin, Kellesz. 3087
Skład wędlin, Domiński T. 3088
Skład wędlin, Alt Juljusz. 3089
Skład wędlin, Krzesiński A. 3090
Skład wędlin, Ratyński W. 3091
Skład wędlin i piekarnia, Piaszczyński K. 3092
Skład wędlin, Kotulski M. 3103
Skład wędlin i mięsa, Borowski i Teodorowicz. 3104
Skład wędlin, Czajka J. 3076
Skład wędlin, Kowalski W. 3077
Skład wędlin wyborowych i mięsa, J. Elzner. 3112
Skład wędlin, L. Krupski. 3123
Skład wędlin, P. Michalewski. 3124
Skład wędlin, J. Cmunta. 3122
Skład wędlin, J. Krzemiński. 3121
Skład wędlin, M. Krzemiński. 3120
Skład wyrobów żelaznych, Liwer K. A. 5328
Skład wyrobów żelaznych, Lichtensztejn M. 6890

Skład wyrobów żelaznych i przyborów szewskich, Londner, Fiszer i S-ka. 5330
Skład wyrobów papierowych, Zimny E. 6658
Skład wyrobów tytoniowych, Dittrich F. 5948
Skład wyrobów młyńskich, ziemiopłodów, węgla, koksu i cementu „Polprodukt". 6902
Skład wyrobów żelaznych, budowlanych i artykułów elektrotechniczn., Balcer E. 5509
Skład wyrobów tytoniowych, Besser L. 5934
Skład wyrobów tabacznych, Biderman Dawid. 5914
Skład węgla, Herszkowicz Abr. 5315
Skład węgla, drzewa, koksu, cementu, papy, smoły, koszy sufitowych i trzciny, H. J. Drucker. 5405; 5558; 6376; 6929
Skład węgla i piwa, Brac J. 7550
Skład wapna, cementu, gipsu, kafli, papieru, tapet, papy dachowej, farb i t. p., Cukierman A. 5539
Skład wódek i win, Lipiński I. 6060
Skład wódek i piwa, Braw i Keh 6293
Skład wódek, piwa i wina, M. Manber. 6299
Składy warrantowe, Wierzbicki St. 7314
Skład i zastępstwo arcyksiążęcego browaru żywieckiego w Białej, Sz. Nachmann. 2636; 2738
Skład zegarmistrzowski złotniczo - optyczny, Biały M. 5441
Skład zboża i mąki, Benczer, Bugsgang i Lieblich. 5787
Skład zboża i artykułów budowlanych „Rola". 5800
Skład zboża, Najmark M. 5792
Skład zboża, Fiszlejn P. 5793
Skład zboża, Gronżbaum M. 5794
Skład zboża i mąki, Dorenberg. 5790
Skład zboża i paszy, Pińsk. 5763
Skład zboża, nasion i wyrobów młyńskich, Pieck M. 6886
Skład żelaza, Gottlieb I. 5356
Skład żelaza, Meryn H. J. 5329
Skład żelaza, Zajdner A. 5327
Skład żelaza, Eisenberg L. 5319
Skład żelaza, Zolo Wolman i S-ka. 5350
Skład żelaza i towarów kolonjalnych, Ruciński J. 5371; 6123
Skład żelaza, O. Witkowski (p. ogł. w tekście str. 209).
Skład żelaza, Kurland S. M. i S-ka. 5325
Skład żelaza, Krakowski M. 5326
Skład żelaza i sprzętów kuchennych Ferrum, Pyszkowski F. i Gembalski T. 5333
Skład żelaza i maszyn rolniczych, Finkelsztejn Bracia i Olszański. 5418
Skład żelaza, statków, naczyń kuchennych i materjałów budowlanych, Ewertowski N. 6898
Skład żelaza, galanterji i obuwia, Tomkiewicz M. 6885
Skład żelaza, Krysztof Brun i Syn. 5393
Skład żelaza, Brukner M. i I. 5449
Skład żelaza, Brener Z. 5353
Skład żelaza, Botkowski. 5357
Skład żelaza, Brustowski Sz. 5355
Skład żelaza, artykułów żelaznych i biuro techniczne. Kłabecki J. 5510
Skład żelaza, towarów kolonjalnych i artykułów budowlanych, Mizera Fr. 7492
Skład żelaza, W. Robiński. 5407
Skład żelaza i artykułów budowlanych, Fr. Balcer. 5408
Skład żelaza, Majewski J. (p. ogł. w tekście str. 233).
Skład żelaza, Kickbusch R. 5374
Skład żelaza, Chary J. 5361
Skład żelaza, sprzętów kuchennych i domowych oraz artykułów budowlanych, Czaplicki I. 4862
Skład żelaza, Langer M. i Fischler J. 5351
Skład żelaza, Ferens B. 5358
Skład żelaza, Glejberman C. 5318
Skład żelaza i wyrobów żelaznych, Grundmann M. 5331
Składnica Kółek Rolniczych w Rzeszowie. 6949
Składnica Kółek Rolniczych w Strzyżowie. 6950
Składnica Kółek Rolniczych w Ustrzykach Dolnych. 6956
Składnica Kółek Rolniczych w Rymanowie. 6954
Składnica Kółek Rolniczych, Kałusz. 6892
Składnica Kółek Rolniczych w Makowie. 7429
Składnica Kółek Rolniczych w Jordanowie (p. ogł. w tekście str. 244).
Składnica Kółek Rolniczych w Rozwadowie. 6947
Składnica Kółek Rolniczych w Gródku Jagiellońskim. 6946
Składnica Kółek Rolniczych w Przemyślu. 6974
Składnica Kółek Rolniczych w Ciężkowicach (p. ogł. w tekście str. 239).
Składnica Kółek Rolniczych w Brzozowie. (p. ogł. za tekstem str. 469, L. 3100)
Składnica Kółek Rolniczych w Lisku. (p. ogł. za tekstem str. 469, L. 3098)
Składnica Kółek Rolniczych w w Jarosławiu. 6960
Składnica Kółek Rolniczych w Lubaczowie. (p. ogł. za tekst. str. 471, L. 3135)
Składnica Kółek Rolniczych w Rzeszowie. (p. ogł. za tekstem str. 468, L. 3093)
Składnica Kółek Rolniczych w Rawie-Ruskiej (p. ogł. w tekście str. 224).
Składnica Kółek Rolniczych w Brzesku (p. ogł. w tekście str. 234).
Składnica Kółek Rolniczych w Dąbrowie (p. ogł. w tekście str. 228).
Składnica Kółek Rolniczych w Wojniczu (p. ogł. w tekście srt. 237).
Składnica Kółek Rolniczych w Turce. 5404
Składnica Kółek Rolniczych w Kopyczyńcach, wojew. Tarnopolskie (p. ogł. za tekstem str. 228, L. 1616).
Składnica Kółek Rolniczych w Pilznie. 7404
Składnica Kółek Rolniczych w Dębicy. 7412
Składnica Kółek Rolniczych w Tuchowie. 7455
Składnica Kółek Rolniczych w Szczucinie. 7438
Składnica kółek rolniczych w Cieszanowie. 6942
Składnica tytoniowa, Kl. Kańka. (p. ogł. w tekście str. 215).
Skonieczny W., fabryka wyrobów powroźniczych. 4159
„Skoki", fabryka wyrobów cementowych. 1279
Skokowski Janusz inż., warsztaty mechaniczne. 663
Skoryna C. i S-ka, wytwórnia maszyn młyńskich. 690
Skotnicki St. i S-ka, fabryka maszyn. 755
Skowroński Wł., zakład koszykarski. 3447
Skowroński J., Cukiernia. 2964
Skoracki M., handel zbożem, paszą i nasionami. 5867
Skorbnik i Midler H., skład manufaktury. 6530
Skowron E. i I. Grünfeld, fabryka wyrobów dzianych. 4006
Skórka D., Warszawa. 5473
Skórecki Z., olejarnia. 2851
Skręcalnia, Jasinowscy Bracia. 4133
Skręcalnia, Olsztajn F. 4134
Skręcalnia, Lange B-cia. 4031
Skręcalnia przędzy, Głowiński H. 4135
Skręcalnia, Goldblum B. 4145
Skręcalnia, Lange B-cia. 4031
Skręcalnia mechaniczna, Honigstock i S-ka. 4136
Skręcalnia, Muszkat M. 4142
Skręcalnia mechaniczna, Kneczke A. i S-ka. 4141
Skręcalnia, Weissfuss I. 4140
Skręcalnia mechaniczna zarobkowa, Zendel H. i Lubieński A. 4139
Skrobacz I. i S-ka, Wołomin. 2324
Skrzebiewski A. i Majewski W., English Hous. 4169
Skrzeszewy, majątek, St. Grzybowski. 4916
Skrzycki Z., Autospalin. 1014
Skrzypczak J., zakłady rzeźbiarsko-kamieniarskie. 4889
Skrzypiec i S-ka, Pierwsza Wielkopolska Fabryka Gwoździ. 466
Skrzypczyński T., skład jedwabiu (p. ogł. w tekście str. 189)
Skrzypek L. i T., magazyn obuwia. 6803
Skutecki J., cegielnia parowa. 1647
Skurewicz J. w Nadwórnej. 5655
Slisiel F., fabryka jedwabiu. 3870
Sluckier A. i Br. G. i J. Lewin Pińsk. 3141
Sławińska J., restauracja. (p. ogł. za tekstem str. 441, L. 2655)
„Sława - Pryma", Wilno. 1938
Sławiński J., dominjum Belno. (p. ogł. za tekstem str. 470, L. 3124)
„Sława", Warszawska fabryka smarów i olejarnia. 1776
Słomianik G. W., garbarnia. 4672
Słomiński J. i Mańkowski Fr., Dom rolniczy i zbożowy. 5869
Słodownia, browar i fabryka lemoniady, Riedel A. 2762
„Słowianin", fabryka mydła. 1878
Słonimski I., dr. dentysta (p. ogł. za tekstem str. 442, L. 2665).
Słodownia i Browar Parowy, Kutno. 2699
Słowianin, fabryka odlewów żelaznych i emaljarnia. 337
Słonimscy B-cia A. i G., Białystok. 3523
Słodownia i młyn gazowy, Engel i Taube. 2231
Słowik B. inż., odlewnia żelaza. 458
„Słodowiec", zakłady przemysłowo-zbożowe Związku Handluj. Roln. Polskich. 2299; 2949
„Słoń", fabryka cykorji. 2880
Słubicki W., apteka (p. ogł. przed tekstem str. 248).
Słucki, uniwersalny magazyn. (p. ogł. za tekstem str. 459, L. 2983)
Słucki A., Kacman J. i Boruchowicz D., Hancewicze. 2186, 3138.
Słupnicki Wł., fabryka wyrobów metalowych. 562
Smeja, Maks i S-ka, torfiarnia. 182
Smoniewski, dom zbożowy. (p. ogł. za tekstem str. 476, L. 3220)
„Smołowiec", Warszawska fabr. tektur dachowych. 1486
Smolarska H., pianina, fortepiany, fisharmonje. (p. ogł. w tekście str. 7. 17, 57, 85, 105, 115, 135, 164, 181, 246.
Smoluchowski L., warsztaty dla celów kopalnianych. 665
Smolarnia, Harczak M. 1698
Smoleński K., cukiernia. 3002
Smolarnia, Erlich M. 1752
Smolińscy B-cia B. i S., Suwałki. 2199
Smoliński F., Pleszew. 2530
Smoleński Z., skład apteczny. 5620
„Snop", hurtownia obuwia. 6780
„Snop" Warszawskie Tow. Wzajemnego Ubezpieczenia Ruchomości Rolnych. 7352
„Sobniów", cegielnia kręgowa. 1595
„Sobieski", kopalnia węgla. 152
Sobański I. i S-ka, Puławy. 6486
Sobocki J., fabryka papy dachowej. 1506
Sobecki M., fabryka świec woskowych. 1893
Sobecki J., skład konfekcji i bławatów (p. ogł. w tekście str. 213).
Sobczyński St., drukarnia, str. 165, L. 113

Sobczak W., fabryka krat i okien. 771
Sobota, dominjum. 2398, 2648, 4921
Sobota Bracia, wszelkie urządzenia techniczno-zdrowotne. 5089
Sobotowski, Mielczarski i S-ka, fabryka drutu i gwoździ. 534
Sobol A. M., zakład litograficzny, str. 164, L. 28
Sochaczewskiej Fabryki Jedwabiu Sztucznego Belgijskie T. A. 1934
Societe anonyme miniere et industrielle Towarzystwo Akc. Górnicze i Przemysłowe w Borach. 5390
Societe Anonyme de l'Industrie Textile Administrateur Delegne, Częstochowa. 3549
Societe Fermiere de la Czenstochovienne, Oddział w Łodzi. 3461
Soczewka, fabr. papieru. 4373.
Soiński W., fabryka sera, kapusty i kiszarnia ogórków. 2509
Sojka J., fabryka cegły ogniotrwałej. 1382
Sokolnicki i Wiśniewski, Akc. Tow. Elektryczne. 5200
Sokolnicki Wł., majątek „Nacesławice", Błaszki, pow. Kaliski (p. ogł. za tekstem str. 329, L. 2351).
Sokolnicki i Wiśniewski, obecnie Akcyjne Towarzystwo Elektryczne, przedsiebiorstwo elektrotechniczne. 1138
Sokolski S. i Halpern, Białystok (p. ogł. za tekstem str. 223, L. 1411).
Sokolski i Gotlib, Białystok. 350
Sokolski T., biuro techniczno - handlowe. 5122
Sokołower A., sklep bławatny. 6488
Sokołower F. M., sprzedaż towarów manufakturowych i galanteryjnych. 6569
Sokołowski A., zakład szewski. 4266
Sokołowski W., eksploatacja torfu. 187
Sokołowski K., Łódź. 6160
Sokół M. J. i S-wie, Białystok (p. ogł. za tekstem str. 215, L. 1368).
Sokół, Bar w Zawierciu. 5984
Sokół i Szpiro, Wyszków. 3189
Sokół A. i Zylberfenig J., przędzalnia. 3816
Sokołowska A., handel win i wódek. (p. ogł. za tekstem str. 13, L. 63)
Sokołowicz J., restauracia. (p. ogł. za tekstem str. 464, L. 2892)
Sokal J. F., Raczyński i S-ka, Dom handlowy i komisowy. 7083
Solecki J., fabryka pasów i wyrobów rymarskich. 4702
Solecki młyn parowy i piekarnie, Grasberg H. 2227. 2923
Soliński M., apteka pod Orłem. 5734
Solec, gazownia. 1741
„Solali", Przemysł Papierniczy. 4352
Solnicki D. M., Rogowski. M. i S-ka, Białystok. 6993
Solnicki Sz. L., skład towarów kolonjalnych. (p. ogł. za tekstem str. 425, L. 2039)
Solnicki D. M., biuro ekspedycyjno - kolejowe. 7029
Sole potasowe Spółki Akcyjnej Eksploatacji Soli Potasowych. 1667
Sołtan R., restauracja. (p. ogł. za tekstem str. 468, L. 3088)
Sołtys, fabryka pasty do obuwia i ropału. 2054
Sommer i Nower, fabryka ultramaryny. 2040
Sommer A., fabryka powozów. 982
Sommer P., handel kolonjalny i restauracja. (p. ogł. za tekstem str. 478, L. 3243)
Sommer Wilhelm i S-ka, browar słodownia i fabr. lodu. 2743
Sommer R., handel drzewa. 7415
Sommerstein Józef, Dr. wszechnauk lekarskich, Grodzisk (p. ogł. za tekstem str. 453, L. 2810).
Somm D., fabryka wyrobów cementowych. 1243
Somer S., pracownia gorsetów. 4222
Sonnenberg i Lipoński, rafinerja szkła. 1442
Sopliński W., Łódź. 6168
Sortownia szczeciny, Goldberg A. 4760
Sortownia szczeciny, Twarde-drzewo Ch. 4762
Sortownia włosia i szczeciny, Morer A. 4763
Sortownia surowców, Nasibirski I. 4765
Sortownia szczeciny, Wajsglus M. 4756
Sortownia szczeciny, Fischel B. i Hoch S. 4764
Sortownia szczeciny, Folla Ch. 4761
Sortownia szczeciny, Wiśnia M. 4757
Sortownia, Wincigstern Ch. 4149
Sortownia szmat i gałganów, Goldhaar J. 4144
Sortownia lnu i pakuł, Wolpert R. 4103
Sortownia szmat i odpadków, Wielicki J. i T. 4148
Sosnowski I., piwiarnia. (p. ogł. za tekstem str. 450. L. 2917).
Sosnowiecki młyn elektro-walcowy, Langer, Kleinberg, Feldbaum i S-ka. 2383
Sosnowski J., fabryka pilników. 1073
Sosnowski W., Łask. 4812
Sosnowiecka fabryka odlewów żelaza i stali. Chrzanowski J. inż. i S-ka. 410
Sosnowiecka Kotlarnia i Zakład Mechaniczny, J. Kubalka. 626
Sosnowiecka Fabryka Szkła. 1419
Sosnowiecka parowa fabryka mebli biurowych i wyrobów drzewnych. Nachemia I. i Englard J. 3376
Sosnowiecka kotlarnia wyrobów miedzianych i metalowych, L. Piątkowski. 505
Sowiński L., zakład kotlarsko-mechaniczny. 637
Sowiński M., Dom zbożowy. 5861
Sowicki A., fabryka białoskórnicza. 4729
Sowa M, Będzin. 6721
Sowa J. i Fr. Pluder, cegielnia hofmanowska. 1518
„Sowa", fabryka powozów i automobili. 998
Söhne W. C. Reger, fabryka mydła. 1903
Spatz Arnold, dr. wszech nauk lekarskich. (p. ogł. za tekstem str. 471, L. 3133)
Spatzer D., garbarnia. 4663
Spedytorstwo kolejowe, transport mebli, skład żelaza, artykułów budowlanych i opałowych, Przymuszała F. 7070
Spedytorstwo kolejowe i celne, Dom ekspedycyjny. 7058
Spedycyjno - Transportowa i Handlowa Sp. Akc. „Wawel". 7000
„Spedycja", przedsiębiorstwo transportowe. 7046
Spedytury, Freudenreich i Cynka. 7055
Specjalna fabryka żyrandoli elektrycznych, W. Komorowski. 583
Specjalna fabryka kuchenek, Wł. Tacik. 1162a
Sperling H., fabryka wozów i powozów. 999
Sperling Th., fabryka wozów i powozów. 1000
Sperling J., fabryka wag. 1044
Spindel i Mühlstein, browar, rafinerja spirytusu, fabryka rumu i likierów. 2549, 2714
Spindel B-cia, przędzalnia i fabryka tasiem. 4045
Spira A. S., masarnia. (p. ogł. za tekstem str. 480, L. 3281)
Spiro Salomon i S-ka, cegielnia kręgowa i fabryka dachówek. 1651
Spitzer A., handel detaliczny zbożem, nawozami sztucznemi i paszą. 5853
Spitzer I., przędzalnia i tkalnia. 4101
Spicer Z. i Jabłoński A., smolarnia i terpentyniarnia. 1713
Spitzmann Bracia, kopalnia nafty. 291
Spigelman I. M., tkalnia ręczna. 3707
Spigelstein W., drukarnia, str. 165, L. 72
Spławski Fr., handel win, wódek, towarów kolonjalnych i delikatesów. (p. ogł. za tekstem str. 398, L. 1571)
Spławski R., handel win, wódek i likierów (p. ogł. przed tekstem str. 251).
„Spław", Zakłady Przemysłowe. 402
Spławiński Dr. A., adwokat (p. ogł. w tekście str. 245).
Spokojny w Słonimie. 2972
Spodenkiewicz A., Łódź. 6553
Sporny Wł., Grudziądz. 6590
„Społem", Spółdz. Stow. Spożywców. 6028
Spółdzielcze Stowarzyszenie Spożywcze w Kocku. 6281
Spółdzielcze Stowarzyszenie Spożywców, Międzyrzec-Podlaski. 6022
Spółdzielcze Okręgowe Stowarzyszenie Spożywców, Radzyń. 6854-a
Spółdzielczy Związek Kilimarsko - Koszykarski „Wierzba". 3431
Spółdzielczy Bank Ludowy, Wilno. 7193
„Spójnica", warsztat reparacyjny narzędzi wiertniczych. 7391
„Spójnia" Tow. Akc., hodowla i handel nasionami wszelkiego rodzaju. 5857
Spółdzielnia Kredytowa, Lublin (p. ogł za tekstem str. 379, L. 1315).
Spółdzielcze Okręgowe Stowarzyszenie, Wierzbnik. 5966
Spółdzielnia Rolniczo-Handlowa „Rolnik". 6010
Spółdzielnia Rolniczo - Handlowa Wspólna Praca. 5760
Spółdzielnia Rolniczo - Handlowa Rolnik. 5969, 6841
Spółdzielnia Rolniczo - Handlowa „Rolnik" w Nasielsku. 5469
Spółdzielnia Rolniczo - Handlowa, B. Majzel. 5807
Spółdzielnia Rolniczo - Handlowa „Rolnik" w Bóbrce. 6962
Spółdzielnia Rolniczo - Handlowa „Gleba". 5812
Spółdzielnia Rolniczo - Handlowa „Ikwa". 6907
Spółdzielnia Rolniczo - Handlowa „Rolnik" w Żninie. 6955
Spółdzielnia Rolniczo - Handlowa „Rolnik" w Chełmży. 7400
Spółdzielnia Rolniczo - Handlowa „Żniwo" w Dębicy. 7401
Spółdzielnia Rolniczo - Handlowa „Kmieć" w Strzyżowie. 6948
Spółdzielnia Rolniczo - Handlowa „Rolnik" w Nakle. 6932
Spółdzielnia Rolniczo - Handlowa „Rolnik" w Chojnicach. 6864
Spółdzielnia Rolniczo - Handlowa „Rolnik" w Tarnopolu. 6869
Spółdzielnia Rolniczo - Handlowa „Przyszłość" na powiat Nisko. 6940
Spółdzielnia Rolniczo - Handlowa „Rolnik" w Świecie. 7525
Spółdzielnia Rolniczo - Handlowa Tow. Gospodarczego wsch. Małopolski „Rolnik". 7561
Spółdzielnia Rolniczo - Handlowa, Rolnik w Działdowie. 5779
Spółdzielnia Rolniczo - Handlowa, Rolnik w Kościerzynie. 5780
Spółdzielnia Rolniczo - Handlowa „Rolnik" w Buczaczu. 6068
Spółdzielnia Rolniczo - Handlowa, Sochaczew. 6876
Spółdzielnia Rolniczo - Handlowa, Parczew. 6855
Spółdzielnia Rolniczo - Handlowa, Wysokie-Mazow. 5443
Spółdzielnia Rolniczo - Handlowa „Rolnik" w Wągrowcu. 6963
Spółdzielnia Spożywców „Zgoda" we Wrześni (p. ogł. w tekście str. 252).
Spółdzielnia Spożywców w Turce. 6253

Spółdzielnia Spożywców Kółek Rolniczych w Chyrowie. 6957
Spółdzielnia Wytwórczo-Handlowa „Zespół". 4869
Spółka Akcyjna dla przemysłu naftowego i gazów ziemnych, rafinerja nafty. 5343
Spółka Akcyjna Fabryki Przetworów Tłuszczowych, Trzebinia. 1769; 1846; 2004
Spółka Akcyjna Przemysłu Elektrycznego, fabryka aparatów i materjałów elektrotechnicznych. 1117
Spółka Akcyjna Samochodów Fiat Polski. 1017
Spółka Akc. dla przemysłu naftowego i gazów ziemnych, fabryka i rafinerja przetworów ropy naftowej. 1812
Spółka Akc. dla wyrobów z gliny i piasku, Radziwiłł, Wimmer i Żeleńscy. 1532
Spółka Akcyjna dla handlu hurtowego „Gwarek". 5977
Spółka Akcyjna „Ferrum", Katowice. 380, 614, 720
„Spółka Akcyjna Singer Sewing Machine Company" w Łodzi. 5482
Spółka Akcyjna, „Godulla". 98, 1696
Spółka Akcyjna Rolniczo - Handlowo - Przemysłowa w Łęczycy (p. ogł. przed tekstem str. 250).
Spółka Akcyjna dla Handlu i Przemysłu „Hurtownia". 6873
Spółka Akcyjna „Azot", Jaworzno. 2005
Spółka Akc. Handlowo - Przemysłowa „Elibor", Ł. J. Borkowski. 4882
Spółka Akc. mechanicznego obuwia „Polus". 6838
Spółka Akcyjna, Cukrownia Zakrzówek. 7587
Spółka Akcyjna Składów Towarowych „Warrant". 7313
Spółka Akc. Przemysłu Szklanego w Polsce. 5548
Spółka Akcyjna dla Przemysłu Jutowego „Unja", Bielsk. 3875
Spółka Akcyjna „Fanto", Warszawa. 265; 1780
Spółka Akcyjna Przemysłowo - Leśna i Budowlana „Wiszniew". 3292
Spółka dla sprzedaży bydła, Stryj. 6750
Spółka dla handlu towarami spożywczemi „Produkt". 6003
„Spółka dla Wyłomu Porfirów i Kamieniołomy porfirowe, Regulice. 7
Spółka dla Przemysłu Drzewnego, Dr. Adlersberg, Sternhell i S-ka w Sokolikach. 3228
Spółka dla eksploatacji olejów ziemnych „Abura". 267
Spółka eksploatacji cegielni „Góry". 1522
Spółka Chrześcijańska Leśna, Eksploatacja Lasów. 6428
Spółka Handlowa Rolników i Hodowców. 5840
Spółka Handlowa „Przyszłość" (p. ogł. w tekście str. 228).
Spółka handlowo - przemysłowa fabryki wyrobów cementowych. 1251
Spółka hurtowego zakupu surowców „Żemepa". 6913
Spółka komisowo - handlowa, Olkusz. 5320, 5423, 6318, 6842
Spółka Kredytowa i Handlowa w Przeworsku. 6959
Spółka Mleczarska. 2485
Spółka Mleczarska „Ostrów". 2503
Spółka Mleczarska w Ostrowiu (p. ogł. w tekście str. 200).
„Spółka Młynarska", J. Szulc, F. Rzemek i S-ka. 2295
Spółka motorowo-rolnicza, warsztaty reparacyjne. 935
Spółka naftowa „Angela". 269
Spółka naftowa „Fela". 280
Spółka Naftowa „Cholewa". 275
Spółka Naftowa „Trześniów". 298
„Spółka Obuwnicza", sprzedaż i zakup skór. 6787
Spółka oleju skalnego „Centropa". 272
Spółka Pedagogiczna. Handel książkami szkolnemi. 6680
Spółka Przemysłowo - Handlowa „Industrja". 6719
Spółka Przemysłu Drzewnego „Zagroda", Lwów. 3234
Spółka Przemysłowo - Górnicza, Katowice. 5366
Spółka przemysłowo - handlowa Brzask. 5365
Spółka przemysłowa, Rubinstein K., Nusbaum J. i S-ka. 2309
Spółka przemysłowa, Turkieltaub N. i S-ka. 2212
Spółka Rolniczo - Handlowa „Ziemia". 5848
Spółka rolnicza. Stowarzyszenie wytwórczo-handlowe. 5845
Spółka Rolnicza, Stowarzyszenie wytwórczo-handlowe. 5864
Spółka „Tartak", Kossów. 3161
Spółka Roln. - Handlowa, Miechów. 5769
Spółka szewców dla dostaw wojskowych. Stowarzyszenie wytwórczo-handlowe. 6752
Spółka Stolarska w Kalwarji Zebrzydowskiej. 7510
Spółka stolarska i przemysł drzewny Bolechów. 3312
Spółka Ślusarska, zakład mechaniczny. 442
Spółka transportowa, biuro ekspedycyjne „Cracovia". 7039
Spółka Tkacka. 4095
Spółka wydawnicza „Ostoja". 4576
Spółka zakupu i sprzedaży „Rolnik" (p. ogł. w tekście str. 222).
Spółka zakupu i sprzedaży skór w Śremie. 6790
Spółka Zamojska Przemysłu Drzewnego. 7559
Sp. Akc. dla przemysłu i rolnictwa Ferrocarbon. 5345
Sp. Akc. dla Przemysłu Naftowego „Nadzieja". 248
Sp. Akc. Eksploatacji Soli Potasowych, Lwów. 302
Sp. Akc. fabryka maszyn i narzędzi rolniczych, M. Wolski i S-ka. 837
Sp. Akc. Importowo - Eksportowa „Agrumarja". 7125
Sp. Akc. Przędzalni Wełny Czesankowej „Dąbrówka". 3559
Sp. Akc. Przemysłu Górniczego „Łagisza". 120
Sp. Akc. Handlowo - Przemysłowa „Elibor", Ł. J. Borkowski. 7556
Sp. Akc. Przemysłu Leśnego, Lublin. 6401
Sp. Akc. Przemysłu Szklanego „Vitrum". 1423
Sp. Akc. Wyrobów Metalowych „Pragmet". 523
Sp. Akcyjna wyrobów bawełnianych, Rozenblatt S. 3451
Sp. Akc. Warszawskiej Odlewni i Fabryki Maszyn „Metallum". 398; 738
Sp. Akc. Wielkich Pieców i Zakładów Ostrowieckich. 3242
Sp. Akc. Zakładów Kotlarskich i Mechanicznych, Lublin. 617
Sp. Akc. Zakładów Przemysłowych „Kadzielnia", eksploatacja marmuro-łomów. 35
Sp. Akc. zakładów graficznych Drukarnia Polska. 4483
Sp. Naftowa, rafinerja i dystylarnia olejów mineralnych. 1778
Sprot P., Katowice. 5342
Springer E., handel zbożem. 5862
Spreiregen B., tkalnia wyrobów bawełnianych. 3741
Sprzedaż artykułów budowlanych i opałowych „Amerykanka", wł. St. Pracki. 6866
Sprzedaż budowlanych materjałów, Pochaczewski Sz. 6348
Sprzedaż bawełny surowej, Kosma i Gregor. 6485
Sprzedaż cementu, Sterenzys A. 5603
Sprzedaż drzewa budowlanego, Rosenbach M. 6431
Sprzedaż drzewa budowlanego, „Fryde i Sytner". 6412
Sprzedaż drzewa, Perkal Chaim. 6411
Sprzedaż drzewa, Nunberg H. 6321
Sprzedaż drzewa opałowego i budowlanego, W. Korzeniewski 6372
Sprzedaż hurtowa cygar, papierosów, wódek, likierów i koniaków. 5947
Sprzedaż hurtowa papierosów, Lenczewski J. 5936
Sprzedaż kiszek zwierzęcych, Badewitz D. 5478, 6743
Sprzedaż kamieni drogocennych i imitacji, Rutsztein M. 5563
Sprzedaż kosmetyki, perfumerji i galanterji, Rajzman D. 5690
Sprzedaż manufaktury, Kohn Sz. 6495
Sprzedaż manufaktury, R. Rojtensztejn. 6620
Sprzedaż manufaktury, Berkowicz I. 6508
Sprzedaż manufaktury, Cymerman M. i Wajsman A. 6489
Sprzedaż manufaktury, Litwinowicz J. 6491
Sprzedaż manufaktury, Majranc W. B. 6494
Sprzedaż manufaktury, Kasriel K. 6507
Sprzedaż manufaktury i galanterji, Dawidowicz Ch. 6509
Sprzedaż manufaktury, Litmanowicz I. M. 6493
Sprzedaż materjałów budowlanych, żelaza i papy, Adler S. 5500
Sprzedaż materjałów budowlanych, Cyzmer K. 5314
Sprzedaż materjałów budowlanych, Ciszkowski Cz. 5542
Sprzedaż mebli, Kirschner J. 6413
Sprzedaż maszyn, przyborów wiertniczych i rowerów, Bahr et Horowitz. 5498
Sprzedaż mięsa, Kac F. 3082
Sprzedaż mięsa i wędlin, Rosiński A. 3102
Sprzedaż narzędzi rolniczych, Lewinzon P. 6901
Sprzedaż naczyń kuchennych, Krupa P. 6897
Sprzedaż przyborów szkolnych, Abl S:. 6689
Sprzedaż przyborów szkolnych, Dębicki E. 6641
Sprzedaż papieru, Herszkowicz M. 6656
Sprzedaż papieru i materjałów piśmiennych, Grauman H. 6648
Sprzedaż papieru i materjałów piśmiennych, Förster H. 6652
Sprzedaż porcelany i naczyń kamiennych, Quert J. 5564
Sprzedaż rowerów i maszyn do szycia „Uniwersal", Feinsznejde. 5437
Sprzedaż szkła taflowego, Friedländer J. 5574
Sprzedaż szkła i porcelany, Kaufman W. 5567
Sprzedaż szkła i porcelany, Klinger D. 5616
Sprzedaż skór wyprawnych, Aberdam Ch. i L. Kaufman. 6775
Sprzedaż skóry, pasów transmisyjnych i przyborów szewskich, Goldminc B-cia. 6746
Sprzeda skór, Ehrlich I. M. i H. Wohlman. 6822
Sprzedaż skór, Benczekowski M. 6823
Sprzedaż samochodów i warsztaty reparacyjne Ulco-Garaż. 5517
Sprzedaż spirytualji, Epstein J. 6007
Sprzedaż spirytusu denaturowanego, J. Altschüler. 6286
Sprzedaż spirytualji, win krajowych i zagranicznych, B. Paczkowski. 6239
Sprzedaż i skład nasion oraz nawozów sztucznych, Boduch J. 5843
Sprzedaż towarów kolonjalnych, nasion, oliwy, tuszczów i benzyny, Romatowski P. 6894
Sprzedaż towarów bławatnych, Kwiatkowska H. 6453
Sprzedaż towarów mieszanych i galanteryjnych, J. Grabarzowa. 6939
Sprzedaż towarów manufakturowych, Fajnsztat I. 6527
Sprzedaż towarów manufakturowych, Grynberg M. 6528
Sprzedaż towarów manufakturowych, Goldman M. 6534
Sprzedaż towarów łokciowych i krótkich, Frenkel L. 6455
Sprzedaż towarów żelaznych, Grynberg W. 5375
Sprzedaż towarów manufakturowych, Kurland M. 6523
Sprzedaż wyrobów żelaznych, Tomkiewicz F. 5533

Sprzedaż wyrobów złotych, srebrnych i zegarków, Bachner S. 5499
Sprzedaż wyrobów koszykarskich, S. Goldsztein. 6365
Sprzedaż wyrobów tytoniowych, Zylberstein Sz. 5887
Sprzedaż wyrobów tytoniowych, Leszczyńska C. 5890
Sprzedaż wyrobów złotych, B-cia Mejes. 5459
Sprzedaż wędlin i mięsa, W. Górski. 3125
Sprzedaż wędlin i mięsa, jatka Nr. 13-a. 3079
Sprzedaż wędlin, Massalski A. (p. ogł. przed tekstem str. 254)
Sprzedaż wapna, cementu i materjałów budowlanych, Leszczyński M. 5615
Sprzedaż win, wódek, likierów oraz towarów kolonjalnych, Wiązowscy Bracia. 6139
Sprzedaż win i wódek, Wajnryk Z. 6243
Sprzedaż żelaza i wyrobów żelaznych, Grundman I. B. 5362
Srzednicki W., fabryka narzędzi rolniczych i odlewnia. 943
S. Reisler, garbarnia. 4698
Staniszewski i S-ka, fabryka kawy słodowej „Extra". 2878
Starek J., fabryka mechaniczna i odlewnia. 693
Stadjon — Polski Piec. Zjednoczone Zakłady Przemysłowe. Poznań. 5009
Starke'go Ernesta Syn, fabryka dla zdrowotno - technicznych urządzeń, centralne ogrzewanie, zaopatrzenie w gaz i wodę. 5098
Stadnicki hr. Adam Stanisław, dyrekcja dóbr. 4920
Stadie E., wytwórnia motorów pojazdowych. 1001
Stacherski E., Sosnowiecki Zakład Pilnikarski. 1055
„Stanrej", przemysł elektrotechniczny. 1159
Stankiewicz F., hurtowy skład wódek. (p. ogł. za tekstem str. 370, L. 1148)
Stankiewicz Andrzej właśc. majątku „Niezbudka" w Michałowie, wojew. Białostockie (p. ogł. za tekstem str. 430, L. 2124).
Stawiński St. i S-ka, palarnia kawy. 2881
Stambuł, fabryka papierosów i tytoni. 3021
Stark G., Lwów. 6555
Stajkowski, Rosenblat, Judelewicz i S-ka, przędzalnia i tkalnia. 3626
Stawnicki W., Sławków. 2182
Starczyk J., restauracja. 5988
Stauber E., Stanisławów. 6502
Stanisławski M. A., Biuro Komisowo - Rolniczo - Handlowe i Przemysłowe. 869; 5397; 5483; 5556; 5823; 6926
Stachurski J., Karpiński J. i S-ka, Radom. 5960
Staronin J. i Chwodkowski, Ostrołęka. 5684
„Starkstrom", Wielkie Hajduki. 1108
„Stanisławów", zakłady rolnicze i przemysłowe J. O. Ks. Jana Druckiego - Lubeckiego. 1324; 1548; 2428; 5814
Staśkiewicz Wł., fabryka drewniaków i okulaków. 3319
Stachulla i S-ka, zakłady samochodowe. 949
„Stanisław", kopalnia węgla. 153
Starachowieckie Zakłady Górnicze, terpentyniarnia. 1712
Stack M., fabryka świec parafinowych. 1869
Stahlmacher i S-ka, fabryka mydła. 1889
„Stara Apteka", A. Goroll. 5737
Starzeńska hr. Gabryela, majątek Warchoły, pow. Węgrów, urząd pocztowy i stacja kolejowa Sokołów, woj. Lubelskie (p. ogł. za tekstem str. 270, L. 1826).
Starachowickich Zakładów Górniczych Tow. (p. ogł. za tekstem str. 405, L. 564).
Stala A. i Staszewski L., Kozienice. 2282
Statter H., handel towarów korzennych, delikatesów i win. (p. ogł. za tekstem str. 470, L. 3120)
Stawiany, kopalnia gipsu. 92
Stara Góra, kopalnia rudy żelaznej. 219
Stawowy A., magazyn sprzętów domowych. 7424
Starzycka fabr. wyrobów suknianych, Bornstein Z. 3542
Stasikowski W., hotel, restauracja i cukiernia. 3001, 4883, 6220
Stamberger F., Mechner i Herbst, fabryka perkali. 3513
„Stary Młyn", polska fabryka farb mineralnych, Fischer Fr. 1991
Stamberger B., Andrychów. (p. ogł. przed tekstem str. 174, L. 604).
Stachurko J. i S-ka, Łuck (p. ogł. I str. skorowidzów).
Stal M., Tkalnia mechaniczna. 7516
Stark N., hotel centralny i restauracja. 7488
Stawnicki W., młyn walcowy. 7511
Starkman B., pończoszarnia mechaniczna. 4004
Starowicz A., hurtownia wyrobów tytoniowych. 5923
Stanisławowska Spółka dla ekspedycji i przewozu mebli. 7018
Staw A., kopalnia nafty. 292
Stanisławski W., zakład kotlarski i fabryka aparatów miedzianych. 638
Stakowski K., majątek „Oleśniki". 7439
Stanowiak M., mechaniczna fabryka toreb papierowych i drukarnia, str. 165, L. 83
Stanek W., dom rolniczo-handlowy. (p. ogł. za tekstem str. 456, L. 2826)
„Staszyc", kopalnia węgla. 154
„Stąporków", Tow. Akc. Zakładów Górniczo - Hutniczych i Fabryk. 194
Stelmaszyński W., Stanisławów. 3302
Stella, włocławska fabryka cykorji. 2873
„Stella" Tow., Wilno. 2541
„Stella", parowa fabryka chemicznego prania, Szancer Wł. 7565
Stein I., w Buczaczu, właściciel dóbr (p. ogł. p. tekst. srt. 27).
Stein Sz., szczeciniarnia. 4759
Stein K., fabryka papieru i tektury. 4363
Steinman S. i Aronson A., Tomaszów. 3525
Steinfeld J., skład mater. pisem. pasty, ultramaryny. 6628, 6839.
Steinberg Wolf Lejzor, olejarnia. 2869
Steinberg, Meisel i Rittenberg, fabryka wstążek jedwabnych. 3853
Stern L. i Synowie, włocławski młyn. 2173
Stern H., fabryka sukna. 3733
Stern A., biuro ekspedytorskie. 7021
Stern J., fabryka sody kryształowej. 7503
Stephan i Werner, fabryka trykotów i przędzalnia szewiotu. 4005
„Stephan", Chaussures de Luxes, Warszawa (p. ogł. za tekstem str. 152, L. 890).
Stephan Frölich i Klüpfel, Katowice. 711
Steffen Ed., Chełmno. 3884
Stecki A., Haberlau G., Lublin. 5637
Stefanowicz M., Myszyniec. 5689
„Stefanja", młyn. 2367
Steinsalz und Sodawerke, fabryka sody i przetworów chemicznych. 2093
Sternfinkel Sz., fabryka politury. 2117
Sternnell Leon dr., adwokat krajowy. (p. ogł. za tekstem str. 474, L. 3178)
Sternbach J., roboty betonowe, towary mozajkowe i kamionkowe. 1239
Sterengas Z., Wołożyn (p. ogł. przed tekstem str. 125, L. 344).
Sterenzys A., sprzedaż cementu. 5603
Stereotypia i gisernia, Bieńkowski M. 4540
S-te Francaise des Petroles de Małopolska, Paris, Przemysł Naftowy Małopolski Verdatok, Lwów. 7573
Stecki L., skład win, koniaków, likierów zagranicznych i krajowych. (p. ogł. za tekstem str. 373, L. 1172)
Stemberg M., handel papierem. 6686
Stelman A., fabryka odlewów żelaznych. 443
Steer J., warsztaty mechaniczne. 666
Stenfeld, skład wódek. (p. ogł. za tekstem str. 382, L. 1188)
Sternicki R., młyny centralne. (p. ogł. za tekstem str. 461, L. 2875)
Steffan i Krischke, fabr. sukna. 3742
Stefański Cz. i Perkowski A., fabryka kopyt do obuwia i obcasów z drzewa. 3428
Stefanowicz E., Toruński zakład chromolitograficzny i drukarnia. 4509
Stempel F., kopalnia węgla. 173
Sternberg E., Handel towarów mieszanych (p. ogł. w tekście str. 243).
Steinhaus Ch., fabryka tutek cygaretowych. 4435
Steinhagen, Wehr i S-ka T. A., fabryka papieru. 4371
Stempniewicz J. i S., fabryka perfum i mydeł. 1951
Steigerta Gottfryda SS-rowie, Manufaktura bawełniana. 3705
Sternickel et Gülcher, fabryka sukna, pralnia, wykończalnia i farbiarnia. 3664
Sternschuss, Kanner i Landes, fabr. likierów i miodów pitnych. 2555
Sternlicht A., dom towarowy. (p. ogł. za tekstem str. 462, L. 3007)
Stelmaszyński W., fabryka stolarska. 3399
„Stebnik", żupa solna. 306
Stencel F., Żarki. 4594
Stellecki K. inż., Brześć. 3408
Stępiński K., fabryka pieców kaflowych i wyrobów glinianych. 1393
Steszewski J., skład bławatów (p. ogł. przed tekstem str. 253).
Stępniewski Wł., Głowno. 2265
Stęszew, gazownia. 1753
Stepowscy Bracia, Lubień, woj. Warszawskie (p. ogł. za tekstem str. 432, L. 2152).
Stępkowski W., Włoszczów. 6008; 6629; 6846
Stiller A., fabryka pończoch. 3994
Stiller O., fabryka octu. 2675
Stiller Emil, jubiler, Katowice. 5461
Stier K. i S-ka, Września (p. ogł. przed tekstem str. 101, L. 277).
Stoiński J., Mistrz piekarski. (p. ogł. za tekstem str. 461, L. 2878)
Stolz A. dr., w Dąbrowie-Grodzieńskiej, wojew. Białostockie (p. ogł. za tekstem str. 331, L. 2367).
Stolle J. i S-ka, Sp. Akc. w Hancewiczach. 1408
Stoiński M., towary kolonjalne. (p. ogł. za tekstem str. 479, L. 3261)
Stolecki K. i Pakuła H., wytwórnia stolarska i tartak parowy. 3176, 3309
Storch F., farbiarnia. 4347
Stosius et Co., fabryka sukna 3721
Stopyra P., handel mieszany. 6935; 6256; 5906
Stokowski St., majątek Kamieniec. (p. ogł. z tekstem str. 475, L. 3198)
Stok M. i S. B-cia, parowa fabryka mydła i świec. 1856
Stoliński Oddział Związku Kupców w Warszawie m. Stolin (p. ogł. w tekście str. 4, L. 11).
Stopa Wł., fabryka tektury na dachy i asfaltu. 1480
Stoeger E., apteka. (p. ogł. za tekstem str. 469, L. 3107)
Stolarow W. i S-ka, Łódź. 3457

Stocznia Puławska Zjednoczonego Warszawskiego T-wa Transportu i Żeglugi Polskiej, Puławy. 946
Stosius E., Bielsk. 3761
Stosowski W., Turek. 352
Stolzmann A., Wielkopolanka, kawiarnia i cukiernia. (p. ogł. za tekstem str. 461, L. 2884)
Stomper A. i J. Waś, handel eksportowy trzodą chlewną. 6810
Stolle J. A., fabryka szkła okiennego „Hancewicze". 1460
Stockhmear M. A., olejarnia. 2868
Stocznia Gdańska The International Shipubnilding and Enginerring Co Lld. 511; 714; 952
Stobiecki A., Jędrzejów. 2174, 3130
Stolarska hala maszynowa „Bepede". 3391
Stolarska Hala Maszynowa, Jarosław. 866; 3214; 3320
Stolarnia, Kutcza R. i J. 3386
Stolarnia maszynowa magistratu m. Siedlce. 3330
Stolarnia mechaniczna, Ryng B-cia. 3301
Stolarnia parowa i heblarnia, Tebel i S-ka. 3385
Stolarnia parowa, Janitzki J. 3393
Stolarnia ręczno - maszynowa, Grünberg M. 3350
Stolarnia i skład mebli, Wł. Czochralski. 7477
Stowarzyszenie do użytkowania bydła na rzeź, Rawicz. 6782
Stowarzyszen. Handlowe ‚Lach'. 6029
Stowarzyszenie Kupców Polskich Oddział wschodniej Małopolski Sekcja Stanisławów (p. ogł. w tekście str. 68, L. 78).
Stowarzyszenie Kupców w Ropczycach (p. ogł. w tekście str. 187).
Stowarzyszenie Kredytowe Spółdzielcze, Sieradz. 7235
Stowarzyszenie przemysłowe gospodnio-szynkarskie w Stanisławowie. 4901; 6248
Stowarzyszenie Przemysłowców i handlarzy drzewa Małopolski i Śląska „Drewno". 6408
Stowarzyszenie Rolnicze Płockie, Wyszogród. 6909
Stowarzyszenie Rolniczo - Handlowe. Skup i sprzedaż produktów rolnych. 5832
Stowarzyszenie Rolniczo - Handlowe, Radomsko, Oddział w Koniecpolu. 6884
Stowarzyszenie Spółdzielcze Zjednoczonych Mechaników Polskich, Warszawa. 659
Stowarzyszenie Spółdzielcze Powiatowego Koła Zw. Inw. Wojennych Rzeczp. Polskiej w Brzozowie. (p. ogł. za tekstem str. 469, L. 3101)
Stowarzyszenie Spożywcze, Olkusz. 5975
Stowarzyszenie spożywców „Zgoda" (p. ogł. w tekście str. 242).
Stowarzyszenie szewców do zakupu, Leszno. 6791
Stowarzyszenie wielkozakupna Import. 7016
Stowarzyszenie wytwórczo-handlowe. T-wo szewców. 6759
Stowarzyszenie wytwórczo-handlowe T-wa Kuśnierzy i Białoskórników. 6751
Stowarzyszenie wytwórczo-handlowe. T-wo Ruska Spółka Handlowa dla zbytu bydła. 6760
Stowarzyszenie wytwórczo-handlowe. Podolski Syndykat Rolniczy. 5846
Stowarzyszenie wytwórcze obuwia Jedność. 4258
Stow. Pracowników Księgarskich 4587-g
Stow. przemysłowe dla wyrobów żelaznych i drucianych. 331
Stow. Udziałowe rolników pow. Hrubieszowskiego i Tomaszowskiego. 5490
Stow. wytwórczo - handlowe Piła, przemysł drzewny, stolarnia maszynowa. 3392
„Stradom", Częstochowskie zakłady wyrobów włókienniczych. 3879
Strassman A. i S-ka, pierwsza warszawska pralnia parowa. 4323
„Stradom" Częstochowskie zakłady wyrobów włókienniczych. 6597
Straus St., wytwórnia manometrów i termometrów i skład artykułów technicznych. 1103
Straus A., zakład mechaniczny. 687
Strelnoer Cementwarenfabrik, fabryka wyrobów cementowych. 1281
Strich Abraham Dr., adwokat, Żółkwia.
Strochlic L., fabryka sztyftów „Rekord". 3407
Strunk P., fabryka maszyn. (p. ogł. za tekstem str. 456, L. 2835)
Struk A., restauracja. 6278
Strycki A., Michałów. 5709
Strykowski Ch., Lubraniec. 2830
Strausman S., Łódź. 6163
Stryczyński J., apteka pod Orłem. (p. ogł. za tekstem str. 479, L. 3266)
Strzygowski R., fabr. towarów kamgarnowych. 3724
Strzelecki J., handel towarami kolonjalnemi. (p. ogł. za tekstem str. 475, L. 3205)
Strzelnica i teatr miejski gosp. Muszyński (p. ogł. w tekście str. 200).
Strzelichowski J., zakład rytowniczy. 4553
„Strzelnica", restauracja i ogród zabaw. 7554
Strzyżów, cukrownia, Strzyżów. 2784
Strzałkowski J., apteka. 5719
„Strzecha Polska", Spółka gastronomiczna. 6050
„Strzelnica", pierwszorzędna kawiarnia z cukiernią. 3007; 4898; 6244
Strzeleccy-Oksza R. i St., piece wapienne. 1196
Strzecha Budowlana, Katowice. 4985
Studencki K., handel nierogacizną. 6772
Studzianki, majątek. 7586
Sturtzel A., drogerja, 5743
„Stara Apteka", G. Graefe. 5739
Stuczyński W. i G. Dubinbaum, młyn parowy i tartak. 2281, 3170
Stupp S. A., fabryka wyrobów cementowych. 1294
Sturz J. i Waldmann I., Łagiewnicka fabryka pieców kaflowych. 1331
Stubno, fabryka cegły. 1622
Spychała Fr., Laboratorjum Chemiczne „Niwa". 2074
Spytkowice, kopalnia węgla. 172
Styczyński W., skład materjałów aptecznych. 7583 4529
Styczyński J., skład obuwia. 6319
Styrna i Rosenthal, drukarnia.
Stypułkowski St., Ruda-Pabjanicka. 2085
Stypa K. i S-ka, skład wyrobów żelaznych. 5348
Stöckel D., Tarnopol. 2239
Suchedniowska ceramika „Ceramika". 1325
Suchedniowska fabryka odlewów. 375
Suchedniowska fabryka odlewów, Suchedniów. 362; 5466
Suchorski A., właść. majątku „Chwalencice", Błaszki, pow. Kaliski, wojew. Łódzkie (p. ogł. za tekstem str. 329, L. 2350).
Suchowolski Oddział Związku Kupców, Centrala w Warszawie (p. ogł. za tekstem str. 342, L. 2421).
Suchy i Bartelmuss, fabryka śrub i wyrobów kutych. 382
Suchy P., fabryka wódek i likierów deserowych. 2622
„Suchy Element Elektryczny", zakład wyrobów ogniw galwanicznych. 1135
Suchan H., mleczarnia. (p. ogł. za tekstem str. 457, L. 2851)
Suchecki L., handel win, wódek i likierów. (p. ogł. za tekstem str. 459, L. 2989)
Suchodębie, dominjum. (p. ogł. za tekstem str. 470, L. 3123)
Suchestow Henryk, Thorn i Zimand, przemysł drzewny. 3230
Suchedniowska Ceramika, Wędrychowski A., Minkowski F. i S-ka. 1359
Sucheni I., fabryka pługów. 916
Sujkowski W., kopalnia rudy żelaznej. 205
Sulikowski S., Wieluń. 2985
Sulikowski A., krochmalnia. 2446
Suligowski A. L. i S-ka, zakład gazowy. 1718
Sułkowski W., Łódź. 6142
Sułkin i S. Zilberblat, młyn motorowy. 2372
Sułocki T., przedstawiciel na Okr. Łódzki T-wa Francusko - Włoskiego Dąbrowskich Kopalń Węgla. 7563
Suraski M., sklep żelaza, Brześć n. B. 5360
Suszarnia ziemiopłodów, Świdziński E. 2439
Suszarnia ziemniaków, Pułaski 2451
Suszarnia ziemniaków, Żakowski E. 2460
Suszarnia ziemniaków, Kwilecki K. hr. 2461
Suszarnia korzeni cykorji, Kuczyński Beno i S-ka. 2906
Suszarnia ziemniaków, Niemojewska M. 2457
Suszarnia ziemniaków, Mańkowski St. 2449
Suszarnia ziemniaków, Przeworscy B-cia. 2452
Suszarnia ziemniaków, Wróblewski. 2454
Sussmanek L., Łódź 4177
Susel L., Brześć n. B. 5894
Suski St., warsztaty mechaniczne. 1030
Sutkowski, Raszewski i S-ka Akc., Werner, Cyrański, elektryczna palarnia kawy i surogatów. 2896
Sutkier S., pracownia pendzli do golenia. 4739
Suwalscy Bracia, Łódź. 1037
„Suwalska Spółka Rybacka z ogr. odp." właść. Wł. Kozłowski i B-cia Gutkowscy. 6012
Suwalski Browar Udziałowy. 2708
Süsskind I., skład kolonjalny i żelaza (p. ogł. w tekście str. 212).
Süsmann M., handel bydłem. 6786
Swarzędź, gazownia. 1735
Swarzędź. Deutsche Molkereigenossenschaft, mleczarnia i fabryka płatków ziemniaczanych. 2510
Swarowski J., fabryka maszyn rolniczych i odlewnia. 942
Swoboda i S-ka, wyprawianie i farbowanie skórek. 4725
Sybistowicz P., hurtownia tytoniowa. (p. ogł. za tekstem str. 454, L. 2944)
Sybirski L., skład żelaza i wyrobów żelaznych. 5337
Syciński Feliks, Łódź. 2576
Syllerowie B-cia i S-ka, fabryka wyrobów mięsnych. 2683
Sylistrja, fabryka tytoniu. 3065
Syndykat Koszykarski Sp. A. w Krakowie. 3432
Syndykat Lubelski Rolniczy, Szczebrzeszyn. 6852
„Syndykat Rolniczy", sprzedaż artykułów rolniczych. 5875
Syndykat Rolniczy w Łodzi. 6872
Syndykat Rolniczy Przasnysz. 6905
Syndykat Rolniczy, Baranowicze. 6850
Sypniewski Franc., dom handlowy. 6573
„Syrena", Dom ekspedycyjno - handlowy. 7119
„Syrena" młyn parowy. 2195
Syrjusz, kopalnia nafty. 285
Syropiarnia, Pfeffer i S-ka. 2448
Syrewicz S. i S-ka, drukarnia, str. 165, L. 77
Sytner Sz., sklep kolonjalny. (p. ogł. za tekstem str. 398, L. 1567)
Szalczyński W., wytwórnia powozów. (p. ogł. za tekstem str. 479, L. 3268)
Szaniawski W., Bronikowski J. i St. i Wł. Psarscy, kopalnia kamienia wapiennego. 52

Szarejki J., księgarnia polska. 4565
Szaładajewski Z., drukarnia i litografja, str. 164, L. 41
Szapiro H., księgarnia i sprzedaż papieru. (p. ogł. za tekstem str. 462, L. 3009)
Szapszowicz Sz. i S-ka, fabryka cykorji. 2887
Szaks L., Łódź. 6093
Szałuta, sklep bławatny. 6598
Szadziński K., Ostrzeszów (p. ogł. za tekstem str. 437, L. 2593).
Szafran, Friedland i S-ka, młyn parowy. 2378
Szaforski B., restauracja. (p. ogł. za tekstem str. 425, L. 2038)
Szast Z., restauracja Udziałówka. (p. ogł. za tekstem str. 436, L. 2574)
Szabunia, handel win i wódek. (p. ogł. za tekstem str. 58, L. 278)
Szadkowska F., restauracja. (p. ogł. za tekstem str. 13, L. 55)
Szamański B. dr., adwokat. (p. ogł. za tekstem str. 474, L. 3180)
Szarparnia na rachunek obcych, Weiss K. 4128
Szajna Jan i S-ka, cegielnia parowa. 1624
Szarparnia i farbiarnia, Krakowska M. 3911
Szaliński Wł., farbiarnia, drukarnia, apretura i bielarnia. 3927
Szatja D. M., mechaniczna przędzalnia. 3804
Szafruga J., zakłady kotlarsko-mechaniczne i warsztaty samochodowe. 628
Szamotuły, olejarnia. (p. ogł. za tekstem str. 479, L. 3258).
Szarf B-cia, Biłgoraj. 2206; 3147
Szajnwald H. i Wurman L., „Młyn Rożnówka". 2208
Szaja I., sprzedaż manufaktury. 6492
Szaja G., sprzedaż manufaktury. 6496
Szatja D., Białystok (p. ogł. za tekstem str. 223, L. 1404).
Szajn B-cia, Będzin. 336
Szapiro B. i Langier M., Radom. 7312
Szabason Z. i Konigsztok, tartak parowy „Taniapiła". 3144
Szapiro K., Suwałki. 3960
Szarfharc I., kopalnia kamieni. 15
Szapiro B., suszarnia chmielu i słodownia. 2725
Szajnik i Bułka, fabryka koronek i haftów. 4091
Szancer D., fabryka taczek. 976
Szatanek Feliks i Paweł Hanausek, przedsiębiorstwo budowlane, skład materjałów budowlanych. 5038
Szajnfarber, Birnzweig L. i Mil[illegible], tartak parowy. 3154
Szamotulska cukrownia, Szamotuły. 2783
Szafel Ar., handel win i wódek. 6260
Szałwiński E. i Skiermański W., fabryka kafli. 1351
Szajn Bracia, fabryka śrub i gwoździ. 7509
Szapiro I., Brześć n. B. 6080
Szarparnia i zgrzeblarnia, Borman T. 4137
Szarparnia i suszarnia parowa, Neuwirt i Rozen. 4132
Szafirsztein A., sklep tytoniowy. Włodawa. 5888
Szaja I., sprzedaż manufaktury, Wieluń. 6519
Szaja Józef. sprzedaż manufaktury, konfekcji i bielizny. Wieluń. 6520
Szapiro D., Prużany. 1765
Szarparnia, Grams H. 4146
Szarparnia, Lewi B-cia. 4126
Szczęśliwi B-cia L. i A., Przedsiębiorstwo Kopalń Kamieni Szydłowieckich. 14
Szczurak C. i Ciepierski J., restauracja (p. ogł. w tekście str. 238).
Szczepański W., przedsiębiorstwo techniczno - budowlane. 5043
Szczotkowski i S-ka, kopalnia węgla. 177
Szczęść Boże, kopalnia ropy naftowej. 293
Szczygeł St., handel zbożem (p. ogł. w tekście str. 221).
Szcześniewski J. i S-ka, drukarnia introligatornia. 4513
Szczyszek J. i R. Laskowski, cegielnia parowa. 1644
Szczygieł Sz., handel mięsem. (p. ogł. za tekstem str. 468, L. 3079)
„Szczakowa", fabryka portlandcementu. 1183
Szczeblowscy B-cia, Grodzisk (p. ogł. za tekstem str. 447, L. 2758).
Szcześniewski K., notarjusz, Koło, woj. Łódzkie (p. ogł. za tekstem str. 434, L. 2544).
Szczeciński N., fabryka smarów chemicznych oraz dystylarnia terpentyny. 1784
„Szczotka", wytwórnia szczotek i pendzli. 4736
Szczerkowski S., fabryka szczotek i pendzli. 4743
Szchnar E., handel towarów mieszanych. 7581
Szczupak, Szwarcbaum i Berliner, skład wyrobów żelaznych i materjałów budowlanych. 5535
Szczawin, majątek. 2607; 3208; 5813
Szczepański F., Inowrocław. 5462
Szczechowicki Sz., fabryka mydła i świec. 1895
Szekman S., pracownia wyrobów platerowych i srebrnych. 600
Szepieniec B., garbarnia. (p. ogł. za tekstem str. 465, L. 3046).
Szenicer P. D., fabryka gorsetów. 4229
Szepski i Haskiel, fabryka wstążek ciętych. 4296
Szeps B. M. Starzycka, manufaktura dywanów. 4016
Szereszewski A. (p. ogł. za tekstem str. 462, L. 3010)
Szeptycki A., tartak parowy. 3287
Szewc Wojciech ks. wikarjusz w Grodzisku pow. Łańcut.
Szereszewski S. i Heller Horacy, przemysł leśny. 3226
Szejwac, Goldberg i Tejblum, skład węgla i wapna. 5316
Szewczyk A., wyrób wody sodowej i lemoniady. 2453
Szejnman Ch., magazyn ubiorów męskich. 4200
Szeinfeld L, fabryka wytłaczania skór do krzeseł. 4710
Szewelewicz A. i Lifszyc S., fabryka czekolady i cukrów. (p. ogł. za tekstem str. 458, L. 2974).
Szeroszewski M. D., Dom bankowy. 7304
Szepiele i Kujewski, Kujawska fabryka mydła. 1887
Szenfeld M., fabryka haftów i koronek. 4086
Szelengut A., handel skórami surowemi i produktami zwierzęcemi. 6767
Szewskie Stowarzyszenie Zakupów, Poznań. 6792
Szejnrok M. A., przędzalnia wigoniowa. 3471; 3555
Szermer M., Grodzisk (p. ogł. za tekstem str. 443, L. 2682).
Szefler Jan, skład jubilerski. 5456
Szejnmel L., sklep mąki i paszy. 5791
Szenfeld H., fabryka koronek. 4092
Szembekowa hr. Klementyna, fabryka wapna hydraulicznego. 1210
Szein B-cia, fabryka drutu. 444
Szenker M., olejarnia. 2872
Szille i Haberbusz, skład piwa. 5986
Sziffman B., sklep spożywczy. (p. ogł. za tekstem str. 62, L. 316)
Szirajew Wł., fabryka sukna. 3563
„Szkotnia", młyn, K. Rozmysłowska. 7414
Szkółki drzew owocowych, Gospodarstwa sadowego, Józefów nad Wisłą. 7462
Szkoła krajowa tkacka, Krosno. 3822
„Szkło", Tow. Akc. Przedsiębiorstw Szklanych i Ubezpieczeń Szyb. 1420
Szklener S., restauracja. (p. ogł. za tekstem str. 447, L. 2757)
Szlezyngier A., sprzedaż węgla i materjałów budowlanych. 5332
Szleser, majątek „Opatówek", pow. Kaliski, wojew. Łódzkie. (p. ogł. ze tekstem str. 345, L. 2443).
Szlempo F., piwiarnia i kawiarnia. (p. ogł. za tekstem str. 62, L. 317)
Szlesinge i Hochenberg, tkalnia, wyroby bawełniane. 3508
Szlachter W., mechanicz. przędzalnia i tkalnia. 3663
Szlabiński i Syn, zakłady elektrotechniczne. 5165
Szlifiernia szkła i fabryka ram i przedsiębiorstwo szklarskie. Kobold P. 1452
Szlifiernia szkła, Fischler M. 1468
Szlunowicz, Brześć n. B. 2933
Szlamowicz E. i Finkelkraut I., fabryka tasiem i wstążek. 3871
Szlajfer J. L. i Blumsztein, Kutno. 2172
Szlachter W., Grundman Z. i Lenga Sz., fabryka wódek i likierów. 2518
Szłapak H., hotel „Kupiecki". 4880
Szłapak K., młyn i tartak. 3204; 2368
Szmigielski I. i Heskin H., Biuro eksp.-transportowe „Expolit". 6986
Szmytkowski A., fabryka likierów i wytłocznia soków owocowych. 2432; 2642
Szmidt Eugenjusz inż., laboratorjum chemiczne. 2157
Szmidt Aron, mechaniczne warsztaty tkackie, przędzalnia i szarparnia. 3623
Szmidt S., fabryka mechaniczna i odlewnia. 676
Szmidt E., fabryka nici. 3844
Szmeller E., Łódź. 3901
Sznitzel J., skład tytoniu. 5937
Sznaper Sz., Mielnik Sz. i S-ka, sprzedaż wyrobów tabacznych 5928
Sznek B., Srebrnagóra, Łódź. 3968
Sznajder A., cegielnia. 1658
Szneider L., fabryka wag i wyrobów metalowych. 1105
Sznajder, Gips i Wolfowicz tartak. 3205
Sznajder F., garbarnia. 4636
Szotland i Birenbaum, Łódzka huta szkła. 1429
Szopper K., Bielsk. 4798
„Szopen" Tow. Akc. browaru. 2704
Szolc Br., Miciński P. i Makiela
Szolc Wł., restauracja. 6235
St., kopalnia węgla. 176
Szopiński K., przetwórnia płodów rolniczych i fabryka kawy. 2894
Szopiński J., biuro techniczne i przedsiębiorstwo budowy warsztatów i młynów. 5136
Szoen O. i S-ka, fabryka sukna. 3639
Szpak St., geometra cywilny (p. ogł. w tekście str. 229).
Szpakowski St. inż., przedsiębiorstwo budowlane. 5048
Szpekulant I., fabryka guzików metalowych i ozdób wojskowych. 493
Szpiro L., fabryka armatur, odlewnia i warsztaty mechaniczne. 557
Szpiro I., tkackie zakłady mechaniczne. 3793
Szpichlerz H., pończoszarnia. 3991
Szpigelman M., Lipno. 2260
Szpigielman I. i Gilcer Ch., Wołomin. 4627
Szpryngier K., cegielnia. 1657
Szpotański K., S. Ciszewski i S-ka, fabryka aparatów elektrycznych. 1151
Szperling J., fabryka wag i wyrobów metalowych. 1059
Szpulecki St., Pińsk. 2921; 3068
Szpanów, cukrownia. 2802
Szpara Wł., wyszynk (p. ogł. w tekście str. 185).
Szpila A., ks. profesor seminar. naucz. w Rudniku n. Sanem.

Szpiewak M. I., Lublin (p. ogł. za tekstem str. 356, L. 2492).
Szromkowski A., handel mąką, zbożem i nasionami pastewnemi. 5865
Szrejbrowski A., skład cygar i papierosów. 5940
Szryro M., tartak i młyn. 2390; 3239
Średni Sz. i L. Weimsztein, browar. 2715
Szrek N., skład różnych skór. 6704
Szramla St., handel towarów kolonjalnych. 7432
Szrewnia i Łubna, fabryka cukru i rafinerja. 2812
Sztrall K., Wilno. 2970; 6053
Sztejn i Szturman w Sokółce. 4607
Sztege A., piwiarnia. 6216
Sztorc H., zakład bronzowniczy. 554
Sztuczna farbiarnia i chemiczna pralnia, Blitz F. 4326
Sztul Aron i S-ka, fabryka cykorji. 2912
Sztajnman S. i A. Aronson, fabryka sukna. 3608
Sztelle A., masarnia. 3116
Sztolcman J., sprzedaż naczyń kuchennych. 5387
Sztadwajner Z., olejarnia. 2860
Sztajnberg I., handel towarów kolonjalnych i delikatesów. (p. ogł. za tekstem str. 434, L. 2536)
Sztuka L., handel końmi, trzodą i bydłem. 6765
Sztreiter G., restauracja. 6307
Sztam E., magazyn ubiorów dziecięcych. 4210
Sztajnberg, Śpiewak i S-ka, farbiarnia. 3907
Szternfinkiel Sz., Lublin. 1997
Sztromajer W., Płock. 5664
Sztejgert L., Łódź. 6129
Sztajerwald Fr., Jadów. 2951
Sztykler w Brodach, woj. Tarnopolskie (p. ogł. za tekstem str. 429, L. 2102).
Sztejn J., biuro składów przewozowych w Białymstoku (p. ogł. za tekstem str. 417, L. 1914).
Sztajfsztajn M. i Bloch L., smolarnia. 1749
Sztencel Fr. i Fr. Wencke, cegielnia. 1654
Sztulman A. E., smolarnia i terpentyniarnia. 1738
Sztabiński Cz., zakład elektrotechniczny. 1136
Sztejn S., sklep win i wódek. (p. ogł. za tekstem str. 371, L. 1207)
Sztuczna farbiarnia, chemiczna pralnia i zakład czyszczenia dywanów. J. Rotter. 4316
Sztejnman I. i Najmark J., skład sukna i kortów. 6461
Szulc A., piwiarnia. (p, ogł. za tekstem str. 399, L. 1572)
Szubert F., Płońsk. 6487
Szulc F. A., Powroziarnia. 4162
Szulc G., hindel win, wódek i likierów. 5958
Szulc H., fabryka mydła. 1905
Szulc H., wędliniarnia w Ostro-
Szulc Jan Wł. i S-ka, fabryka chemiczna „Palatyn". 2021
gu. 3105
Szulc L., Ozorków. 6503
Szulc M. H., Chojnice. 6477
Szulc Olga, piwiarnia. 6209
Szulc P., Łódź. 3887
Szulc R., fabryka pończoch. 4009
Szulc S., Stryj. 3074
Szulczewski, Skupiński i Wulkan, fabryka wód mineralnych i lodu higjenicznego. 2462
Szudziński i Jentkiewicz, skład bławatów. 6567
Szuster A., skład papieru. 6693
Szulimowicz M., handel skórami wyprawionemi. 6764
Szuster A., Zylberstein I. i Ch. Przczakiewicz, młyn gazowy. 2301
Szumewski A., fabryka aparatów elektrycznych. 1158
Szuba K., skład mebli i trumien (p. ogł. za tekstem str. 466, L. 3050)
Szumski K., mechaniczne zakłady cegielniane „Fenix". 1521
Szuster, Jakubowski i Blumenfeld, skład sukna i kortów, oraz towarów manufakturowych. 6443
Szulman B-cia, Ungerman i Pinczowski, Opatów. 6324
Szumpich A., Łódź 6132
Serożyński W., dawn. L. S. Herzfeld, Nowe-Miasto. 2879; 5373; 6133
Szulewicz Z., restauracja. (p. ogł. za tekstem str. 462, L. 3004)
Szustek E., fabryka kafli. 1370
Szuda J., cegielnia parowa i tartak. 1645
Szubra F. i S-ka, cegielnia. 1637
Szulecki E., Trzciński B., Cukiernia „Zjednoczonych Cukierników Warszawskich", Lublin (p. ogł. przed tekstem str. 29, L. 63).
Szulklaper L., apteka. 5715
Szuwart Fr., zakup surowych skór, szmat, wełny i wszelkich surowców. 6739; 6914
Szwarcberg Ch. i J. B-cia, sprzedaż naczyń emaljowanych. 5425
Szwentner, Kujawski T., Milewski M. T-wo i S-ka. 5430
Szwejcer i Hejman, wyrób koronek i haftów. 4068
Szwede P., drukarnia i introligatornia, str. 165, L. 79
Szwajkowski L., handel kolonjalny (p. ogł. w tekście str. 218).
Szwarc A., handel win i wódek. (p. ogł. za tekstem str. 431, L. 2133)
Szwarc Boruch, przędzalnia. 3811
Szwarc i Flotan B., sklep spożywczy. (p. ogł. za tekstem
Szwarc J., fabryka wody sodowej. 2445
str. 393, L. 1489).
Szwarc P, skład wędlin. 3099
Szwejk, Berens i Anders, fabryka trumien metalowych i drewnianych. 789
Szwedowski J., fabryka wyrobów cementowych. 1232
Szwajcarski Związek Wymiany Towarów w Bernie. 7120
Szwarcberg J., skład naczyń emaljowanych. 5604
Szwedzko - Polskie Towarzystwo Akcyjne Żeglugi i Handlu w Sztokholmie. Eksport i import. 7136
Szwerdszarf B., handel win i wódek (p. ogł. przed tekstem str. 248).
Szwireński B., cukiernia i piekarnia. (p. ogł. za tekstem str. 463, L. 3023)
Szwede K., Sp. Akc. Browaru w Częstochowie. 2730
Szwic A., wytwórnia wędlin. 3108
Szwarcbaum A. J., Będzin. 5475
Szwajkowski M., sprzedaż manufaktury i konfekcji, Brześć n. B. 6540
Szwedzki H., Brześć n. B. 2936
Szydłowiecka Fabryka Bryczek Sp. Akc. „Agromotor". 971
Szymczak W., Rawicz. 3073
Szymkowiak M., Kępno (p. ogł. za tekstem str. 448, L. 2763).
Szymanowski K. i S-ka, Łódź (p. ogł. za tekstem str. 376, L. 1225).
Szymczakowski i S-ka, fabryka wódek. (p. ogł. za tekstem str. 473, L. 3165)
Szymkowicz I., Bełchatowski Dom Handlowy. 6816
Szymańscy Bracia, Poznań, Warszawa i Wilno. 5378
Szymański J., Bydgoska fabryka wyrobów woskowych i świec. 1882
Szymański W., piwiarnia. (p. ogł. za tekstem str. 468, L. 3081)
Szymański L., Dom ekspedycyjno-handlowy. 7077
Szymański S., kopalnia gipsu. 89
Szyszko, Piotrowski i Silberman „Laurin", fabryka perfum, mydeł i kosmetków. 1947
Szyszko A., w Jadowie. 2323
Szyszkiewicz M., Sochaczew. 2247
Szyszkowski Br., biuro pomiarów „Ostoja". 4969
Szyffer M., Łódź. 3544
Szyfer Dyr. L. w Młynowie, (p. ogł. za tekstem str. 452, L. 2792).
palnia nafty. 260
Szymborski J., restauracja. (p. ogł. za tekstem str. 457, L. 2850)
Szymborskie Tow. Naftowe, ko-
Szymoniak K., hurtownia soli, (p. ogł. przed tekstem str. 251).
Szymszelewicz J. (p. ogł. za tekstem str. 462, L. 3005)
Szymerski Wł., Żychlin (p. ogł. za tekstem str. 446, L. 2735).
Szydłowski M., fabryka wyrobów cementowych, cegielnia parowa i tartak. 1299
Szynicki i Urbach, tkalnia mechaniczna wełny. 3588)
Szyszka Fr., Dom Rolniczo-Handlowy. 6971
Szyktanc A., Łódź. 6181
Ścisłowski Z., Lidzbark. 2592; 6124
Ścisło W., handel wódek i likierów (p. ogł. przed tekstem str. 256).
Śląskie Zakłady Spirytusowe, Cieszyn. 2567
Śląskie Towarzystwo Elektryczne „Ruwa". 5150
Śląskie Kopalnie i Cynkownie, Lipiny. 114; 223; 516; 2006; 2088
Śląskie warsztaty mechaniczne, Liszke i Fojkis, Huta Franciszka. 713; 948
Śląskie Towarzystwo Aprowizacyjne „Apros", hurtownia. 6063
Śląski Bank Eskontowy, Bielsk. 7202
Śląski Bank Depozytowy Sp. Akc. w Katowicach. 7177
Śląski Bank Eskontowy, Oddział w Warszawie. 7276
Śląska Fabryka Przetworów Drzewnych, Dziedzice. 3413
Śląska fabryka wyrobów mięsnych, Mikołów. 3110
Śląska Centrala Handlowa, Katowice. 6287
Śląska fabryka zatrzasków i wyrobów blaszanych „Hela". 787
Śliwicka Irena, drukarnia. 4490
Śliwiński Wincenty w Rawiczu, 5772, 6035
Śliwiński K., inżynier elektrotechnik. 4940
Śleszyn Mały, dominjum. 4915
Ślecicki T., sklep kolonjalny i restauracja (p. ogł. przed tekstem str. 256).
Ślusarnia, Jura D., 810
Ślusarnia maszynowa, Rosmanith E. 812
Ślusarnia żelazo - konstrukcyjno - budowlana i artystyczna, R. Buhle. 765
Ślusarski W., handel nierogacizną i bydłem. 6830
Śmiałowski H., kopalnia nafty. 294
Śmiechów, majątek. 4937
Śmigiel J., zakłady mechaniczno-ślusarskie. 372
Śniętoński Jan i S-ka, drukarnia, str. 165, L. 76
Śniegocki W., Wagrowiec, woj. Poznańskie (p. ogł. za tekstem str. 435, L. 2555).
Śpiewak M. Górski J. i S-ka, farbiarnia i merceryzarnia. 3906
Średnia, łom kamienia wapiennego. 58
„Środa", fabryka zapałek książeczkowych. 1924
Środula, łom kamienia wiepiennego. 59
Środkowo-Europejski Dom Ekspedycyjny. Oskar Schermant i S-ka. 7141
Świetlik W., właściciel folwarku. (p. ogł. za tekstem str. 479, L. 3269)
Świeżawska R., dominjum „Miłocin". 7436
Świecki Br., drukarnia i litografja, str. 164, L. 8.
Święcki St., drukarnia, litografja i introligatornia. str. 164, L. 5.
Świderski H. i Bierdziński A., młyn walcowy. 2393
Święcicki Z. i T. Rapacki., cynkownia warszawska. 573
Święciccy Bracia, zakład mechaniczny i kotlarnia miedziana. 629

„Świtezianka", cukiernia i kawiarnia. 3005
Świtalski J., Bazar obuwia. 6785
Świerkowski K., skład papieru. 6687
Świetlik St., fabryka dekstryny do apretur z krochmalu i melasy. 2091
Świgoński J. i S-ka, hurtownia skór. 6758
Świętkowski, fabryka przyborów do centralnych ogrzewań. 685
Świątkowski E., Bialska fabryka chemiczna „Beskid". 1825
Świtalski M., hurtowa i detaliczna sprzedaż wyrobów tytoniowych. 5912
„Świecie na W.", cukrownia. 2767
Świtoński i Biliński, Leszno, 2875; 6015
Świderski K. i Burdziński A., Szczekociny. 2207
Świeca H., fabryka octu i wytłoczna soków. 2681
Święcki M., fabryka kafli. 1398
Świerczewski St. i Jabłońska I., majątek „Mazanów". 7539
Święcki St., drukarnia, litografja, introligatornia. str. 164,
Święcicki K., artykuły budowlane. 5561
Światło i Siła, biuro techniczne. 5158
Świątkowski J., skład win, wódek oraz towarów kolonjaln. i galanteryjnych. 5972
„Świt", Księgarnia. 4587-h

T

Tacik Wł., specjalna fabryka kuchenek. 1162-a
Taca N. J., handel win, wódek i piwa. (p. ogł. za tekstem str. 441, L. 2658)
Taca E., Mława. 1840
Taffel Ch., handel jaj. (p. ogł. za tekstem str. 454, L. 2943).
Tahn A. i Co., fabryka tektury smołowcowej. 1487
Taksin M., Brześć. 6538
Talizman, kopalnia ropy naftowej. 277
Tałasiewicz W. i Rożka S., fabryka wódek gatunkowych. 2621
Tałanda J., mechaniczna stolarnia. 7451
Tamarkin S. i Glejzner R., Brześć. 6541
Tancman J., wyrób oleju roślinnego. 2867
„Taniapiła", tartak parowy. 3144
Tapkowski Z., fabryka wyrobów cementowych. 1304
Tarapani Józef i S-ka, Dom techniczno-handlowy. 7577
Targoński J., farbiarnia i pralnia chemiczna garderoby. 4324
Tarnowska hr. A. J., Zarząd tartaków. 7428
Tarnowska hr. Juljuszowa, wielkie dobra Końskie. (p. ogł. przed tekstem str. 53, L. 138).
Tarkowski, drukarnia i sterotypja. str. 164, L. 34
Tarnowska hr. Anna, administracja dóbr, tartaków i fabryk. 7427
Tarkowski B., Zambrów. 6579
Tarnowski Z., cegielnia ręczna. 1626
Tarnowo Molkereigenossenschaft, mleczarnia i młyn. 2507
Tarnów, gazownia miejska. 1710
Targa J., restauracja. (p. ogł. za tekstem str. 380, L. 1282).
Tarczyński A., handel win i wódek. (p. ogł. za tekstem str. 466, L. 3059)
Tarapani J. i S-ka, Dom Techniczno-Handlowy. 7577
Tarzyński J., notarjusz, Bolechów. (p. ogł. przed tekstem, str. 135, L. 383)
Tarnogóra, zarząd dóbr. (p. ogł. za tekstem str. 107, L. 522).
„Tarnogóra", młyn, Izbica. 2210
Tarnogóra, Zakłady przemysłowe, fabryka papieru, elektrownia i młyn. 4389
Tartaki i Handel drzewem w Warszawie Sp. Akc. 3184
Tartaki, przedsiębiorstwo drzewne S. A. 3251
Tartaki parowe, Messer, Rhinow i S-ka, 3232
„Tartaki" Sp. Akc. w Chodorowie. 3191
Tartak, Barbara A. 3273
Tartak, Blas M. i Ch. Wirgin. 3272
Tartak, Baracco E. 3270
Tartak, Blachnicki Br. 3281
Tartak, Bieżyński Wł. 3290
Tartak, Dubinbaum C. 3286
Tartak, Grobelny Wł. 3264
Tartak i handel drzewem, składy żelaza i materjałów budowlanych, Markowski J. 3188, 5370
Tartak, Hepner, Biały i Rogiński. 3259
Tartak parowy Białaczew. 3257
Tartak parowy, G. Lewek. 3258
Tartak, heblarnia i hurtownia drzewa, L. Moeller. 3224, 3323
Tartak i interes budowlany, Fuhrmann W. 3190
Tartak, J. Horowicz. 3132
Tartak, Kryszkiewicz T. 3256
Tartak, Kon J. 3274
Tartak, Klotz J. 3284
Tartak, Kępiński St. 3278
Tartak, Kirszenbaum M. 3285
Tartak, Lewkowicz M. i S-ka. 3166
Tartak mechaniczny, Jochenzon W. 3159
Tartak mechaniczny, Danczyc M. i Gdal G. 3289
Tartak mechaniczny, Skarbnik I. 3173
Tartak motorowy, Jakubowicz J. 3263
Tartak i młyn parowy, Meseck A. i Schultze W. Culm. 2229 3156
Tartak i młyn parowy, Eychler Józef. 2250, 3163
Tartak i młyn, Jachniuk B-cia. 2355, 3197
Tartak i młyn parowy, Minc i S-ka. 2243, 3160
Tartak i młyn parowy, Krzymniewski. 3288
Tartak, młyn parowy i warsztat mechaniczny. 2405, 3253
Tartak i młyn parowy, M. Aschkenazy. 2388, 3237
Tartak i młyn parowy, Nowomiejski J. 2225, 3151
Tartak i młyn parowo-walcowy, Szarf B-cia. 2206, 3147
Tartak i młyn parowy, Żakiewicz M. 2190, 3140
Tartak i młyn, Goldman B. i Frenkel G. 2188, 3139
Tartak i młyn, Słucki A., Kacman J. i Boruchowicz D. 2186, 3138
Tartak i młyn parowy, M. Hagler i S-ka. 3206 2374
Tartak i młyn, Michał Wand-Polak. 2389, 3238
Tartak i młyn, M. Szryro. 2390, 3239
Tartak, Michalski Z. 3260
Tartak i przemysł leśny w Kowalu. (p. ogł. za tekstem str. 432, L. 2146).
Tartak parowy, S. Lichtman. 3250
Tartak parowy i młyn Polonia. 2400, 3248
Tartak parowy, Jan Drzewicki i S-ka. 3249
Tartak parowy i przemysł leśny „Arabjos". 3142
Tartak parowy w Cieszanowie. 3254
Tartak parowy, Szeptycki A. 3287
Tartak parowy i młyn walcowy amerykański „Renoma". 2176 3131
Tartap parowy, W. Zalecki i S-ka. 3129
Tartak parowy, Lietzow R. 3282
Tartak parowy, rządowy zakład leśny. 3283
Tartak parowy, Heine Bracia. 3275
Tartak parowy, Barer i Haberstam, Herzberg i Jolles. 3276
Tartak parowy, Friedlander R. i Rubinstein B. 3266
Tartak parowy, Ajzensztadt Bracia. 3271
Tartak parowy, stolarnia i młyn, Litewski M. 3277
Tartak parowy, Zaleski W. i S-ka. 3153
Tartak parowy, Lubanowski R. L. Br. 3136
Tartak parowy, Kołodny Owsiej. 3137
Tartak parowy, Warszawski B. i Kober D. 3167
Tartak parowy, Goldberg M. 3171
Tartak parowy, Kane B-cia i Jęczmiennik M. 3172
Tartak parowy, Goldszmid W. M. 3135
Tartak parowy, Wojewódzki W. inż. i Korobusz B. 3164
Tartak parowy Podlipie, Włoszczowa. 3223
Tartak parowy, W. Zaleski i N. Nielubowicz. 3215
Tartak parowy, Gotlib L., Reisman L. i Apelstajn N. 3134
Tartak parowy, Urbach G. 3162
Tartak parowy, beczkarnia, szkółki handlowe, hr. Potocki H. 3157
Tartak parowy, stolarnia i śrótownik, Polaszek Fr. budowniczy. 3150, 3300, 6326
Tartak parowy, Nagorsny. 3280
Tartak parowy, Birnzweig, Milner i Szajnfarber. 3154
Tartak parowy, Galpern I. 3261
Tartak parowy i handel drzewa, Armbruster, Scheinfeld i Rothenberg. 3262
Tartak parowy, Lewin Br. G. i J. i A. Sluckier. 3141
Tartak parowy, Kaufel i Winter. 3201
Tartak parowy Lernerów, Skierniewice. 3198
Tartak parowy, Sznajder, Gips i Wolfowicz. 3205
Tartak parowy i młyn, K. Szłapak. 3204,
Tartak parowy i eksploatacja lasów, W. Graf. 3213
Tartak parowy i młyn, Frydlander M., M. Rubinczyk i S-ka. 2198, 3145
Tartak parowy, Kadeccy B-cia J. i S. i Ruina H. 3187
Tartak parowy, Jankowski Fr. 3185
Tartak parowy, Zylbertal B. 3186
Tartak parowy, młyny amerykańskie i rafinerja spirytusowa w Rawie-Ruskiej (p. ogł. w tekście str. 224).
Tartak parowy, Agopsowicz dr. Kazimierz i Marja. 3265
Tartak parowy, Woreszyce. 7588
Tartak, Sokół i Szpiro. 3189
Tartak, S. Birbirajer. 3203
Tartak i stolarnia parowa, Gerszonowicz H. 3158, 3305
„Tartak" Spółka w Kossowie. 3161
Tartak, W. Bukowski. 3202
Tartak, Wertheim E. 3165
Tartak i wytwórnia mebli włościańskich, Angerman Kl. inż. 3269
Tartak, Wacholder W. i Alstein Z. 3267
Tartaki wodne, Bernstein Leib i Syn. 3279
Taśmy i sznurowadła, Turner I. i S. 3848
Taube i Engel, słodownia i młyn gazowy. 2231
Taub Bracia, browar (p. ogł. w tekście str. 208).
Taylor K., inżynier mechanik. 4943
Tczew, cukrownia. 2790
Tczewska fabryka wyrobów cementowych, papy, smołowców i t. p., Lewandowski Wł. 1275
Teatr B-ci G. i A. Holcmanów, Pińsk. 4770
Teatry Świetlne Kameralny i Pałacowy, Katowice. 4800
Teatr „Urania", restauracja i winiarnia. 4868
Teatr „Odeon", Częstochowa. (. ogł. za tekstem str. 346, L. 2447).
Teatr świetlny „Apollo". 4827
Tebel i S-ka, stolarnia parowa i heblarnia. 3385
Tebinkowa M., hurtownia tytoniu i wyrobów tytonioywch. 5956
„Teczka", Tow. Ubezpieczeń Kredytu. 7376
„Technotor" Tow. w Toruniu. (p. ogł. za tekstem str. 390, L. 1438).

Techniczne tow. dla przemysłu i budowy „Twórczość". 5023
„Technika", przedsiębiorstwo techniczno-handlowe. 5157
„Technograf", Tow. zak. sztuki graf. str. 165, L. 73
Techniczna Drukarnia Sp. Akc. str. 165, L. 75
„Technika", biuro techniczne i przedsiębiorstwo instalacyjne. 5142
Technolen, przędzalnia, fabryka wyrobów lnianych. 4098
Terpiłowski M., handel win, likierów i wódek. 6274
Teepe I. H. B. inż., fabr. przyrządów do ogrzewań centralnych. 673
„Tehag", Towarzystwo Handlowe w Katowicach. 5372
Tehate, Tow. dla handlu i przemysłu i rolnictwa, fabr. flenu, azotu i płynnego powietrza. 1688
„Tehate" Tow dla Handlu, Przemysłu i Rolnictwa w Warszawie. 5474
Teich H. i S-ka, Skład towarów włókienniczych. 7493
Teichman P. i Mauch G., biuro elektrotechniczne i warsztaty reperacyjne. 1123; 5162
Teichfeld i Asterblum, Włocławskie Zakłady Przemysłowe. 1307
Teitelbaum L., fabryczny skład kapeluszy. (p. ogł. za tekstem str. 470, L. 3112)
Teitelbaum I., fabr. czernidła, pasty do obuwia, smarów do wozów. 2058
Teiman A., handel bydłem. 6817
Tejtel B-cia, Ostrów-Łomżyński. 2718
Tejtel B. i S-ka, Ostrów-Maz. 2273
Tejblum M., Wołomin. 6360
Tejblum, Goldberg i Szejwac w Skierniewicach. 5316
Tejtel H. SS-rowie, Ostrów-Mazowiecki. 2275; 3169; 5206
Tejblum J. i S-ka, farbiarnia i desenìarnia wyrobów tkackich 3926
„Teklin" Cegielnia, K. Goldman. 1535
Telegraficzne i telefoniczne państwowe zakłady. 1152
Telechany, fabryka szkła. 1462
Tempiński Z., ziemianin, Żychlin. (p. ogł. za tekstem str. 446, L. 2736).
Tempiński W., restauracja. (p. ogł. za tekstem str. 475, L. 3196)
Tenenberg N. i Goldsztein L., Będzin. 6707
Tenenwurzel Ch., skład naczyń emaljowanych. 5602
Tennenbaum i Winnikow, garbarnia. 4667
Tenenbaum G. E., handel win, wódek, koniaków, likierów i towarów kolonjalnych. (p. ogł. za tekstem str. 428, L. 2090).
Tenenbaum E., Radom. 338
Tenenbaum S., parowa fabryka garbarska. 4591
Tenenbaum J., detaliczna sprzedaż wódek i likierów. 6247
Tenenblatt i Wolfsohn, fabryka wstążek jedwabnych i półjedwabnych. 3863
Teodorowicz i Borowski, pierwszorzędny skład wędlin i mięsa. 3104
Teodor, kopalnia węgla. 155
Tepler J., fabryka mydła. 1900
Terlegier, Lipman, olejarnia. 2838
Terolit, Trzebińska fabryka papy, asfaltu i t. p. 1488
Terpentyniarnia i smolarnia, Dynerman i Mendels. 1701
Terpentyniarnia, starachowickie zakłady górnicze. 1712
Teschich August Oskar, fabryka tektury smołowcowej Bitum i skład materjałów opałowych. 1500
Tęcza, zakłady przemysłowe i handlowe. 4318, 5155, 6748.
„Tęcza", Zakład światłodruków. 4413
Tęcza, pralnia chem., farbiarnia i fabr. bateryj do lampek elektrycznych. 2106
Thaler Z., drogerja. 5727
„The Cunard Acan Ship Company Limited", Przedstawicielstwo Towarzystwa Okrętowego. 7138
The International Shipubuilding and Enginerring Co Ltd., Gdańsk, Stocznia Gdańska. 511, 714, 952
The Henckel von Donnersmark-Beuthen Estates, Limited in London, Administracja w Tarnowskich Górach, Carlshof. 109, 514, 1173, 1329, 4902
Themal A., hurtowy handel papieru. 6674
Themal J., handel hurtowy papierem. 6675
Thieberg D., handel szutru i piasku. 5598
„Thonet-Mundus", polskie fabryki mebli giętych. 3387
Thorner i Muszkat, fabryka cykorji. 2904
Thonet B-cia, fabryka mebli giętych. 3403
Thomas Stefan i S-ka, fabryka wyrobów ceramicznych. 1352
Thomas R., Łódź. 6878
Thomas A. i Nowacki St., tartak i fabryka mebli. 3146, 3371
Thomas A. i S-ka, Leszno. 2534
Thorn B-cia, fabryka wyrobów metalowych. 452
Thorn W., hurtowy handel szmat, Kraków.
Thorn, Zimand i Henryk Suchestwo, przemysł drzewny. 3230
Thorn J., przedsiębiorstwo instalacyjne. 5131
Tietz Z., wytwórnia zabawek blaszanych i gier towarzyskich. 494
Tiele-Wincklera hr., administracja dóbr. 4795
Tiefenbrunn S., Kępno. (p. ogł. za tekstem str. 443, L. 2680).
Tietzen T., fabryka wyrobów trykotowych i pończoch. 4010
Tlen, Lwowska fabryka chemiczna. 1977
Tlenol, lwowska fabr. przetworów chem. i środków dezynfekcyjnych. 2056
Tiger W., cegielnia parowa. 1635
Timer J., restauracja. (p. ogł. za tekstem str. 472, L. 3153)
Tiul, Tow., fabryka tiulu. 4067
Tivoli, kawiarnia - restauracja. 6262
Tłocznia, warszawska fabryka masowych wyrobów blaszanych. 403
Tłuszcz, huta szklana. 1421
„Tkanina", hurtownia towarów włóknistych. 6469
Tkactwo, Berkowicz M. 3800
Tkaczyk W., pierwsza warszawska fabryka kół i wozów. 1026
Tkalnia, Aszkenazy D. 3803
Tkalnia, Boms P. i J. Weksler. 3783
Tkalnia, Bittman A. 3778
Tkalnia, Boraks S. 3768
Tkalnia, Berkowicz i Hajden. 3799
Tkalnia, Berbech H. 3823
Tkalnia, Biederman i Pilicer. 3785
Tkalnia, Birkenhajn C. 3784
Tkalnia bawełny, Epstein B-cia. 3501
Tkalnia bawełniana, Dobrecki J. 3499
Tkalnia bawełny i wełny czesankowej, Feitelson E. L. 3509
Tkalnia bawełny i półwełny, Michel M. 3507
Tkalnia bawełny, Drimmer I. i I. Hillmann. 3485
Tkalnia bawełny, Karnel i Wiener. 3477
Tkalnia, drukarnia i farbiarnia bawełny, Mechnera Izaaka Syn. 3482
Tkalnia, Engel i Sarna. 3813
Tkalnia i fabryka sukna, Waga M. 3620
Tkalnia i handel suknem, Rapaport M. 3692
Tkalnia lnu i bawełny, Barnt A. 3808
Tkalnia mechaniczna, Bryl i Płotkin B-cia. 3781
Tkalnia mechaniczna, Bochyński Br., 3780
Tkalnia mechaniczna, Bojarski J. 3776
Tkalnia mechaniczna i sprzedaż manufaktury, Edkind Ber. 3772
Tkalnia mechaniczna, tartak parowy i młyn turbinowo-walcowy, J. Dorożyński. 2387, 3236, 3473, 3557
Tkalnia mechaniczna, Miller A. 3479
Tkalnia mechaniczna, Preiss G 3454
Tkalnia mechaniczno - zarobkowa, Frajgang K. 3762
Tkalnia mechaniczna, A. Hirsz. 3766
Tkalnia mechaniczna, Eisner Szepe. 3777
Tkalnia mechaniczna, Bojarski Al. 3795
Tkalnia mechaniczna, Stal M. 7516
Tkalnia mechaniczna, Berman M. 3818
Tkalnia mechaniczna, Bykowski A. i Braim N. 3819
Tkalnia mechaniczna „Krosno", Krosno. 3770
Tkalnia mechaniczna, Białek J. 3820
Tkalnia mechaniczna Dzwon. 3771, 7389
Tkalnia mechaniczna, Rakowski A. 3489
Tkalnia mechaniczna dla wyrobu płótna ludowego, J. Polek i S-ka. 4094
Tkalnia mechaniczna wełny, Urbach i Szynicki. 3588
Tkalnia mechaniczna wełn. Wołkowicz I. i A. 3564
Tkalnia mechaniczna, Rubinstein H. 3613
Tkalnia mechaniczna, J. Zeisler
Tkalnia mechaniczna, Ferster W. 3809
Tkalnia mechaniczna, Baruch i S-ka. 3637
Tkalnia mechaniczna, Kapłan Sz. i S-wie. 3616
Tkalnia mechaniczna, Uderbaum A. 3603
Tkalnia mechaniczna, Kronenberg Ch. 3713
Tkalnia mechaniczna, Michel Ch., M. i MM. Zakheimowie. 3703
Tkalnia mechanicz., Krotoszyński S. 3683
Tkalnia mechaniczna, Zember i Grunwald. 3674
Tkalnia, Maliniak i S-ka. 3496
Tkalnia, Müller J. 3491
Tkalnia, Michel H. 3502
Tkalnia i manufaktura towarów łokciowych, Boas I. 3796
Tkalnia maszynowa, Müller A. 4130
Tkalnia, Naftal B-cia. 3753
Tkalnia „Osnowa". 3794
Tkalnia, Pikielny A. i J. 3751
Tkalnia, Prussak O. 3734
Tkalnia, Pantel i Pytowski. 3498
Tkalnia, przędzalnia i fabryka wyrobów kamgarnowych i wełnianych, Schenker A. 3649
Tkalnia, Pariser i Glatter. 3627
Tkalnia i przędzalnia, Fücher T. 3769
Tkalnia parowa, Baran D. 3805
Tkalnia, Reinsch Otto i S-ka. 3722
Tkalnia, Rohman R. i S-ka. 3690
Tkalnia, Rumkowski J. 3748
Tkalnia ręczna, Majer H. 3500
Tkalnia, Rotbard Saul i S-ka. 3656
Tkalnia rozdawnicza, Kohn S. 4121
Tkalnia rozdawnicza, Mendelsohn. 4120
Tkalnia rozdawnicza, Grosskopf Ch. P. 4119
Tkalnia rozdawnicza, Comber H. 4115
Tkalnia rozdawnicza, Eidlitz A. 4124
Tkalnia rozdawnicza, Neufeld M. 4111
Tkalnia ręczna, Spigelman I. M. 3707
Tkalnia ręczna, Liberman M. 3506
Tkalnia ręczna, Hegenbart R. 3511
Tkalnia, Schneider J. 3678
Tkalnia sukna, Rosenblüt L. 3677
Tkalnia, Silberberg i Berkowicz. 3614
Tkalnia i skręcalnia, Baruchin H. i S-ka. 3612
Tkalnia i snowalnia, Zylberman Ch. 3609
Tkalnia i snowalnia, Działoszyński H. 3821

Tkalnia i szwalnia, Bensz J. 3786
Zgierska Tkalnia Udziałowa. 3604
Tkalnia, Urbach i Sinicki. 3745
Tkalnia wyrobów wełnianych, Sager J. 3576
Tkalnia wyrobów bawełnianych, Jurakowski Z. 3476
Tkalnia wyrobów wełnianych, Urysohn M. i I. Bracia. 3570
Tkalnia, wyrob. bawełniane, Hochenberg i Szlesinge. 3508
Tkalnia wyrobów wełnianych, Żurkowski W. i L. Itkin. 3587
Tkalnia wyrobów bawełnianych, Hübner Al. 3493
Tkalnia wyrobów bawełnianych, Spreiregen B. 3741
Tkalnia wyrobów wełnianych, Land L. 3682
Tkalnia wyrobów wełnianych,
Tkalnia wyrobów półwełnian., Rosenblat E. 3717
Tkalnia wełny, Zerndt A. i A. Kaltgrad. 3605
Tkalnia wełny, Scheps J. 3652
Tkalnia wełny, Szmieder Ludwik i Syn. 3618
Tkalnia wełny, Piesch E. 3725
Tkalnia wełny, Ring Sz. 3728
Tkalnia wełny, Scheps S. i S-ka 3691
Tkalnia wełny, Reich O. 3708
Tkalnia wełny i apretura, Schröter M. 3696
Tkalnia zarobkowa, Breiner N. 3798
Tkalnia zarobkowa, Engelsorn i Markgraf. 3810
Tkackie zakłady mechaniczne, Szpiro J. 3793
Toepfer L., fabryka szpulek papierowych dla przędzalń i tkalń. 4441
„Tohabank", Tow. handlowo - przemysłowe, Śniatyń. 7188
Tokarnia, kamieniołomy i piece wapienne. 60
Tomas, browar parowy. 2755
Tomaszowska fabryka motorów, M. Rambusch. 672
Tomkiewicz M., Wysokie-Maz. 6885
Tomiak K., tartak parowy i fabryka mebli. 3179, 3379
Tom Karol wł. Woltman E., fabryka mebli. 7553
Tomicki St., Dom Komisowo - Handlowy. (p. ogł. za tekstem str. 422, L. 1996).
Tomczyk Br., drukarnia, str. 165, L. 78
Tomalski J., restauracja i sklep masarski (p. ogł. w tekście str. 244).
Tomek Wł., inżynier w Grybowie (p. ogł. w tekście str. 236).
Tomasik J. dr., adwokat krajowy. (p. ogł. za tekstem str. 465, L. 3040).
Tomczak R., handel win i wódek. (p. ogł. za tekstem str. 373, L. 1167)
Tomaszek J., zakład bednarski. 3367
Tomkiewicz F., hurtowa sprzedaż wyrobów żelaznych. 5533
Tomczak A., restauracja. (p. ogł. za tekstem str. 475, L. 3195).
Tomczak W., fabr. świec. 1906
Tomalak J., skład cygar, papierosów i tytoniu. 5903
Tomaszewski St., drukarnia mieszczańska. str. 164, L. 44
Tomaszewski T., zarząd dóbr Bobra-Wielkie. (p. ogł. przed tekstem str. 63, L. 167)
Tomaszewski F., warsztat reparacyjny samochodów i motorów. 1002
Tomaszewski A., Haberlau G. i Stecki A., Lublin. 5637
Tomaszewski K., handel szkła i porcelany. 5589
Tomaszewicz A., handel win i wódek. (p. ogł. za tekstem str. 388, L. 1408)
Tomaszewska odlewnia żelaza i warsztaty mechaniczne. 411.
Tomaszowska fabryka sztucznego jedwabiu. 1931
Tonn R., hotel - restauracja. 4930, 6304
Tonn H. (p. ogł. za tekstem str. 460, L. 2858)
„Topór", przedsiębiorstwo budowlane. 5075
Topolski, kopalnia dolomitu Bukowno. 70
Topf i Elster, fabryka gilz „Ai- 4600
Topioł Izrael Dawid, drukarnia. str. 164, L. 10
Torfiarnia, Ziem i Klebowski. 183
Torfiarnia nadnotecka, Chodzież 185
Torfiarnia Wiechert. 157
Torfiarnia, Smeja, Maks i S-ka. 182
Torf, torf prasowany. 156
Torończyk, Kagan, Basiewicz i S-ka, tkalnia mechaniczna bawełn. wyrobów. 3749
Toruńczyk H., tkalnia wyrobów bawełnianych. 3744
Toruń, gazownia miejska. 1737
Toruński młyn parowy, Rychter L. 2337
Toruński zakład chomolitograf. i drukarnia, Stefanowicz Ed. 4509
Toruńska Drukarnia T. A. 4518
Toruńska fabryka wyrobów papierowych, Rosenbaum B-cia. 4409
Toruńska fabryka sera, Bartz Franciszek i Syn. 2479
Toruńska fabryka zamków, Broda Jan. 463
Toruńska fabryka stempli i zakład rytowniczy, Rausch H. 4533
Towary łokciowe, bakalejne i galanteryjne, Sz. Lis i I. Pawłowski. 6599
Towary szklane i porcelana, Laczkowski F. 5607
Towarzystwo Asekuracyjne „Patria". 7356
Towarzystwo Akcyjne Fabryki Kapeluszy w Częstochowie. 4179
Towarzystwo Akcyjne Kopalń Węgla Flora. 104
Towarzystwo Akc. Górnicze i Przemysłowe w Borach. 5390
Towarzystwo Akcyjne Przemysłu Włóknistego, Częstochowa 3549
Towarzystwo Akcyjne Suchedniowskiej Fabryki Odlewów. 362; 5466
Towarzystwo Akcyjne, cukrownia w Wrześni. 2780
Towarzystwo Akcyjne Kopalń i Zakładów Hutniczych Sosnowieckich. 110, 222, 515
Towarzystwo Akcyjne Fryderyk Puls. 5759
Towarzystwo Akcyjne Fabryk wyrobów emaljowanych i metalowych w Bielsku. 355
Towarzystwo Aprowizacji Miast Polski w Warszawie. 6090
Towarzystwo Akcyjne Myszkowskiej Fabryki Sztucznego Jedwabiu. 7508
Tow. Akc. fabryk naczyń emaljowanych Włodowice. 445
Tow. Akc. Południowo - Rosyjskich Hut Lustrzanych, Radom. 1403
Tow. Akc. zakładów wyrobów metalow., Jarnuszkiewicz K. i S-ka. 798
Tow. Akc. fabr. wyrobów metalowych posrebrzanych i pozłacanych, Plewkiewicz R. i S-ka. 591
Tow. Akc. przemysłu metalowego Galwana. 465
Tow. Akc. Myszkowskiej Fabryki Sztucznego Jedwabiu. 1913
Tow. Akc. Browaru dawniej D. Sercarz, Będzin. 2706
Tow. Akc. Zgierskiej Manufaktury Bawełnianej w Zgierzu. 3459, 3462
Tow. Akc. Kaliskiej Manufaktury Pluszu i Aksamitu. (p. ogł. za tekstem str. 400, L. 1596).
Tow. Akc. Cukrowni i Rafinerji „Wieluń" (p. ogł. w tekście str. 253).
Tow. Akc. dla wyrobu zapałek „Silesia" w Czechowicach. 7562
Tow. Akc. Fabryki Nawozów Sztucznych i innych przetworów chemicznych, Kielce. 1662
Tow. Akc. dla przemysłu wosku ziemnego i oleju skalnego Borysław. 243
Tow. Akc. dla przemysłu oleju skalnego Petrolea. 249
Tow. Akc. przedsiębiorstw szklanych i ubezpieczeń szyb „Szkło". 1420
Tow. Akc. Fabr. Szkła, Zawiercie. 1422
Tow. Akc. budowy maszyn i urządzeń sanitarnych. 730
Tow. Akc. Bydgoskich Zakładów Mechanicznych. 736
Tow. Akc. Fabryk Portland-Cementu. 69
Tow. Akc. wytwórni maszyn młyńskich Młynotwórnia. 759
Tow. Akc. Warszawskiej fabryki Firanek. 4064
Tow. Akc. Fabr. Zapałek, W. A. Łapszyn. 1921
Tow. Akc. Fabr. Zapałek „Promień". 1922
Tow. Akc. zakładów hutniczych Huta Bankowa. 328
Tow. Akc. Starachowickich Zakładów Górniczych. 330
Tow. Akc. Handlowo - Przemysłowe, Isnosskoff i Co., odlewnia Nowy Bzin. 431
Tow. Akc. Mijaczowskich zakładów mechanicznych odlewni stali i żelaza. 332
Tow. Akc. Częstochowskiej Fabryki Papierów kolorowych i tapet. 4354
Tow. Akc. Wyrobów Bawełnianych, Geyer L. 3452
Tow. Akc. Wyrobów Tkackich, Hirszberg i Birnbaum. 3765
Tow. Akc. dla budowli drzewnych i żelaznych „Minerwa". 4981
Tow. Akc. Zakładów Przędzalni bawełny, Tkalni i Bielarni „Zawiercie". 3453; 6466
Tow. Akc. Manufaktury Wełnianej, Bennich K. 3517
Tow. Akc. Sukiennej Manufaktury, Leonhardt, Woelker i Girbardt. 3519
Tow. Akc. Pabjanickich Fabryk Wyrobów Bawełnianych, Krusche i Ender. 3456
Tow. Akc. Wyrobów Bawełnianych, Kestenberg J. 3467
Tow. Akc. Kaliskiej Manufaktury, Pluszu i Aksamitu (p. ogł. w tekście str. 206).
Tow. Akc. Manufaktury Bawełnianej, Poznański, Silberstein i S-ka. 3488
Tow. Akc. Zakładów Górniczo-Hutniczych i Fabryk „Siąporków". 194
Tow. Akc. Urządzeń Szkolnych i Laboratorjów „Uranja". 5522
Tow. Akc. bawełn. m-ry, przędzalnia, Schmelcer A. 3635
Tow. Akc. Wyrobów Bawełnianych, Poznański I. K. 3492
Tow. Akc. warszawskiej gumowo - tkackiej manufaktury. 4059
Tow. Akc. Warszawskiej Fabr. Dywanów. 4022
Tow. Akc. dla przemysłu naftowego Peczeniżyn. 1797
Tow. Akc. dla wyrobu zapałek Silesia. 1928
Tow. Akc. Zakładów Ceramicznych „Korwinów". 1338
Tow. Akc. Schmelzer A., Myszków. (p. ogł. za tekstem str. 340, L. 2416).
Tow. Akc. Kaliskiej Manufaktury Pluszu i Aksamitu. 4022
Tow. Akc. Fabryki Przetworów Kartoflanych, P. Górski i E. Mórawski. 2426
Tow. Akc. Wyrobów Wełnianych, M. A. Wiener. 3550
Tow. Akc. Browaru „Szopen", browary i słodownie. 2704
Tow. Akc. fabryk budowy transmisyj, maszyn i odlewni żelaza, J. John w Łodzi. 381, 615, 721
Tow. akcyjne dla wyrobów tkackich i sukienniczych. 3670
Tow. Akc. przem. ceram. Wiek, fabr. porland - cementu. 1188
Tow. Agrarno - Osadnicze we Lwowie. 4840
Towarzystwo Budowlano - Przemysłowe Poprad. 1479, 1543, 3218, 3321, 4998
Tow. Budowlane „Universale", Bielsko. 5008
Tow. Białostockiej Manufaktury, Becker Eugenjusz i Sp. 3759
Tow. budowlane, Brieger E. i S-ka. 4975
Tow. Bezimienne Kopalń Węgla Czeladź. 117

Tow. Braci L. i Al. Lourie w Pińsku. 3296
Tow. Częstochowskiej Fabryki Odlewów i Emaljarnia. 368, 2002
Towarzystwo dla Handlu Wschodnio - Zachodniego. 7140
Towarzystwo dla przemysłu naftowego w Krakowie. 240
Towarzystwo dla Przemysłu i Handlu Włóknistego, Groslajt I. A. 6463
Towarzystwo dla przedsiębiorstw górniczych Tepege Oddział w Katowicach. 1107, 7012
Tow. drohobyckiej rafinerji olejów skalnych Dros. 1787
Tow. dla przemysłu chemicznego Polon. 2115
Tow. dla przemysłu drzewnego i młyńskiego, Engel i Huttrer. 3414
Tow. dla handlu, przemysłu i budown. „Odrodzenie". 5040
Tow. dla budowli przemysłowych, Schleyen i S-ka. 5034
„Tow. dla Handlu ze Wschodem", Biuro komisowe. 7142
Towarzystwo ekspedycyjno - transportowe „Zjednoczeni Ekspedytorzy". 7101
Towarzystwo eksportowo - importowe „Mig". 7133
Towarzystwo elektrotechniczne Sinus, O. Kollinger. 1113
Tow. eksploatacji kamieniołomów w Polsce. 8
Tow. eksportowo - importowe „Eximport". 7106
Towarz. eksportowo - transportowe Zjednoczeni Ekspedytorzy. 7123
Tow. Elektrownia i Młyna w Żyrardowie. 2168, 5202
Towarzystwo Fabryki Maszyn i Odlewów, Fajngold Ch. 369
Tow. fabr. materjałów wybuchowych Miedziankit, J. Zakrzewski. 1930
Tow. Fabr. Portland - Cementu „Wysoka". 1185
Tow. fabr. wyrobów metalowych 537
Tow. Fabr. Maszyn i Odlewów, K. Rudzki i S-ka. 401, 743.
Tow. Fabr. Motorów „Perkun". 619
Tow. fabr. narzędzi medyczno-mechanicznych i dentystycznych, Jarnuszkiewicz Piotr i S-ka. 799
Towarzystwo garbarni „Derma". da". 4395
Tow. Górniczo - Przemysłowe Saturn. 125, 193, 224
Tow. Górniczo - Naftowe „Vulkan". 262
Towarzystwo handlowo-przemysłowe „Pax". 5559
Towarzystwo Handlowo-Przemysłowe „Polhandel". 6504
Towarzystwo Handlowo - Przemysłowe „Granit". 5897
Towarzystwo Handlowe „Port". 7113
Towarzystwo handlowo - przemysłowe, Orłowski L., J. Rogowicz i S-ka. 1503
Towarzystwo Handlowo-Agenturowe, Lwów. 7006
Towarzystwo handlowe dla handlu rybami, Bergmann. 6013
Towarzystwo Handlowo-Przemysłowe, Gutman J. 5324
Towarzystwo Handlowe „Carbo". 5339; 6039
Towarzystwo Handlowe w Rudniku. 6952
Tow. Handlowo - Przemysłowe, Horacy Heller. 6928
Tow. Handlowo - Przemysłowe „Mazut", Płock. 4804
Tow. Handlowo - Przjemysłowe, Zeydler Józef i S-ka. 5580
Towarzystwo Kredytowe m. Lublina. 7320
Towarzystwo Kredytowe m. Radomia. 7321
Towarzystwo Kredytowe m. Piotrkowa. 7323
Towarzystwo Kredytowe m. Częstochowy. 7324
Towarzystwo Kredytowe m. Łodzi. 7325
Towarzystwo Kredytowe m. Kalisza. 7326
Towarzystwo Kredytowe Przemysłu Polskiego Oddział w Łodzi. 7332
Towarzystwo Kolejki Opalenickiej, Opalenica. 7008
Towarzystwo Kontynentalne dla handlu żelazem, Kern i S-ka. 5465
Towarzystwo Kredytowe m. Siedlec. 7336
Towarzystwo Kredytowe Ziemskie, Warszawa. 7335
Towarzystwo Kredytowe m. Płocka. 7333
T-wo Księgarni Polskich. 4587-k
Towarzystwo Kredytowe Przemysłu Polskiego, Warszawa. 7334
Tow. kuśmierzy i białoskórników, Stowarzyszenie wytwórczo-handlowe. 6751
Tow. Kresowe Przemysłowo - Handlowe, Brześć. 2525
Tow. kom. fabryki dekolkomanji „Polichron". 4537
Tow. Międzynarodowe Transportów i Żeglugi Sp. Akc. 6983
Tow. „Nobiles", fabryka lakierów i farb. 1990
Towarzystwo Naftowe „Segil" w Nadwornej. 233
Towarzystwo Naftowe Limano-
T-wo „Neo-Sarmatia", fabryka wódek i likierów. 2523
wa. 1768
Towarzystwo naftowe Dąbrowa. 242
Towarzystwo naftowe Olej Skalny w Warszawie. 235
Towarzystwo naftowe Olej Skalny. 7386
Towarzystwo Oleum w Warszawie Oddział w Sieradzu.
Towarzystwo Oleum w Warszawie Oddział w Białej-Podlaskiej. 4786
Towarzystwo Oleum Oddział Białostocki. (p. ogł. za tekstem str. 385, L. 1370).
Tow. „Oleum" w Warszawie. 1766, 5313
Towarzystwo Polsko - Amerykańskiej Żeglugi Morskiej. 7130
T-wa „Palma", fabryka wódek i likierów. 2528
Towarzystwo Przemysłu Mleczarskiego, Zawadyński A. i S-ka. 2466
Towarzystwo Przemysłowo-Handlowe „Inwa". 5731, 6225
Towarzystwo Przędzalniane „La Czenstochovienne". 3554
Towarzystwo Przemysłowo-Handlowe, Goldstadt A. 4783
Towarzystwo Przemysłowo-Leśne „Małkin-Rostki". 6335
Tow. Producentów Rolnych dla Handlu i Przemysłu w Warszawie. 5774
Tow. Przemysłu Naftowego B-cia Nobel w Polsce. 230, 1760, 1782, 7435
Tow. przemysłu mydlano - chemicznego, fabr. przetworów chemicznych. 1876
Tow. Przemysłu Włókienniczego „Lana". 3524
Tow. Pługów Parowych, przedsiębiorstwo orki parowej. 5102
Tow. Przemysłowo - Naftowe „Ropa Karpacka". 250
Tow. Przemysłowo - Górnicze „Praszka-Pilawa". 192
Tow. przemysłowe Kabel, fabr. przewodników elektrycznych. 1137
Tow. „Polamtow" w Suwałkach. 8657
Towarzystwo rolnicze, kupno i sprzedaż środków rolniczych i maszyn. 5503
Towarzystwo rolniczo - handl. w Chełmży. 7399
Towarzystwo Ryznyca, wytwórnia i sprzedaż wszelkich towarów kościelnych i cerkiewnych. 4908
T-wo Ruska Sp. Handlowa dla zbytu bydła, Stowarzyszenie wytwórczo handlowe. 6760
T-wo Rolniczo - Kolonizacyjne, parcelacja dóbr. 5849
Tow. Reasekuracyjne „Lechja". 7360
Tow. Reasekuracyjne „Warta". 7374
Tow. Radjotechniczne w Polsce „Radiopol". 1149
Tow. rafineryjno - naftowe Austria. 1793
Tow. Radjotechniczne Farad. 1133
Tow. Rolniczo - Handlowe Oddział w Działdowie. 6863
Tow. Ralniczo - Handlowe, Kartuzy. 5782
Tow. szewców, Stowarzyszenie wytwórczo-handlowe. 6759
Tow. Schlösserowskiej Przędzalni Bawełny i Tkalni w Ozorkowie. 3460, 3469, 6480, 6586
Tow. „Sława-Pryma", Wilno. 1938
T-wo Starachowickich Zakładów Górniczych. (p. ogł. za tekstem str. 405, L. 564).
Tow. „Stella", gorzelnia, rektyfikacja i fabryka wódek i likierów. 2541
Towarzystwo transportowo-handlowe „Polski Glob". 7040
Towarzystwo transportowe Roth. 7078
Towarzystwo transportowe „Maawirim". 7050
Tow. Telefonów prywatnych, Dylion H. i S-ka. 5170
Towarzystwo Ubezpiecz. „Przyszłość". 7358
Towarzystwo Ubezpieczeń „Polonia". 7357
Towarzystwo Ubezpieczeń „Vita". 7363
Towarzystwo Ubezpieczeń „Varsowie". 7362
Towarzystwo Ubezpieczeń „Orzeł. 7353
Towarzystwo Ubezpieczeń „Omnium". 7354
Towarzystwo Ubezpiecz. „Piast" 7355
Tow. Ubezpieczeń „Unja". 7371
Tow. Ubezpieczeń „Zjednoczenie". 7369
Tow. Ubezpieczeń „Silesia". 7377
Tow. Ubezpieczeń „Europa". 7378
Tow. Ubezpieczeń „Port". 7349
Tow. ubezpieczeń od ognia i transportów „Vistula". 7351
Tow. ubezpieczeń przeciw włamaniu i kradzieży. 7341
Tow. ubezpieczeń dla służby wojskowej. 7342
Tow. Ubezpieczeń na życie i od wypadków „Przezorność" 7346
Towarzystwo Wzajemnego Kredytu w Dębicy. 7413
T-wo Wydawnicze „Kultura Polski". 4575
Towarzystwo "Wolt". (p. ogł. za tekstem str. 313, L. 2266).
Towarzystwo wyrobów trykotowych i dzianych, Jakób Hirszberg i Wilczyński w Łodzi. 3981
Tow. Wzajemnego Ubezpieczenia w Krakowie. 7368
Tow. Wzajemnego Ubezpieczenia Cukierników. 7364
Tow. wyrobów wełnianych, Szyffer M. 3544
Tow. Wzajemnych Ubezpieczeń od Ognia i Gradobicia „Vesta". 7338
Tow. Wzajemnych Ubezpieczeń od gradobicia „Ceres". 7347
Tow. Wzajemnych Ubezpieczeń Urzędników Prywatn. 7348
Towarzystwo Zakładów Metalowych Hantke B. w Warszawie 510
Towarzystwo zakupu i sprzedaży „Rolnik", Lubraniec. 6880
Towarzystwo Żeglugi Sp. z o. o. 7063
Tow. zarobkowe i gospodarcze „Jedność". 5872
Tow. zakładów hutn. i górniczych, fabr. kwasu siarkowego i cynku. 1669
Tow. Zakładów Graficznych, str. 165, L. 74
Tow. zakł. sztuki graf. „Technograf". str. 165, L. 73
Tow. Zakładów Żyrardowskich. 3449, 3755, 4093, 6432
Töffling O., fabryka wody selcerskiej. 2458
Töpfer F., fabryka szczotek. 4741
Transporty międzynarodowe, inkaso, komis, magazynowanie, Hickisch Fr. 6988
Tranda W., zakład elektrotechniczno - mechaniczny. 980
Tramer, Lonja i S-ka, Bielsk. 4018
Trauman M., Łódź. (p. ogł. za tekstem str. 265, L. 1796).

Trachtenberg B-cia, Białystok. (p. ogł. za tekstem str. 385, L. 1357).
„Tranzyt", biuro komisowo-ekspedycyjne. 7034
Transport i przechowanie mebli. Raczkowski M., ekspedytor. 7067
Trautwein A., zakład palenia kawy. 2908
Traubmann L., cegielnia maszynowa. 1596
Traubman L., łom i wypalanie gipsu. 93
„Transport" Krakowska spółka spedycyjna. 7048
Transport mebli, ekspedycja, clenie, Plebuch M. 7079
„Trawniki", dominjum, A. Michalska (p. ogł. w tekście str. 234).
Trawniki, cukrownia i rafinerja. 2791
Treib Ch. i S-ka, Pińsk. 2412
Trembicki Fr., Chełmno. 3429, 6334
Trejmark W. i Kluge G., Ciechanowice. 3896
Trembicki St. i S-ka, biuro sprzedaży artykułów technicznych. 5525
Treger L., Radom. 6437
Trepka Jan i S-ka „Helena", kopalnia węgla. 135
Tremessener Cementwarenfabrik, fabryka wyrobów cementowych. 1293
Trembki, dominium. 2391, 2644, 4918, 5824
Trilling Oswald i Syn, Białystok. 3528
„Tri", Tow. Robót Inżynierskich w Poznaniu. 4980
Triumf, fabryka palenia kawy, Glugla F. 2888
Triag, międzynarodowa spółka dla przemysłu oleju skalnego. 252
Troicki Wł., restauracja. 6306
Trojan Kornel dr., adwokat krajowy w Chodorowie.
Troczewski J. M., fabryka wyrobów metalowych. 455
Trojecki F., skład elektrotechniczny. 5521
Trockenheim A. F. i S-wie, fabr. nici bawełnianych. 3835
Troczewski A. dr., Kutno. (p. ogł. za tekstem str. 435, L. 2560).
Trojanowski J., produkcja nasion warzywnych i pastewnych. 5834
Trus I., Brześć. 6539
Trynczer M., drogerja i skład apteczny. (p. ogł. za tekstem str. 465, L. 3035)
Tryton, fabryka skrzyń i beczek. 3358
Trylski A. i Kowalski T., maszyny i narzędzia rolnicze. 879.
„Trykot", fabryka wyrobów dzianych, pończoszniczych i trykotowych. 3973
Trześniów, spółka naftowa. 298
Trzciński K. i S-ka, Kowel. 5470 6134
Trzaska, Ewert i Michalski, wydawnictwo i księgarnia. 4569
Trzebinia, osada górniczo-przemysłowa. 123
Trzemeszno, krochmalnia. 2429
Trzebinia, rafinerja nafty. 1777
Trzebinia, fabryka maszyn i narzędzi rolniczych oraz odlewnia żelaza i metali. 385, 886.
Trzaskowski Wł., handel trzodą i bydłem. 6776
Trzesieski St., fabryka wyrobów cementowych. 1252
Trzcińska G. i M. Bochyński, apteka (p. ogł. w tekście str. 232).
Trzemeszno, Molkereigenossenschaft, mleczarnia spółdzielcza. 2508
Tschakert R. i S-ka, biuro handlowo-techniczne i fabryka pakunków. 5518
Tuczyn A., fabryka czapek i kapeluszy. 4182
Tuczno, cukrownia. 2806
Tuchów i Siedliska, Zarząd dóbr. 7456
Tuch i Brill, ekspedycja. 7059
Tudor, galicyjska fabryka akumulatorów. 1118
Tumidajski A., handel delikatesów i win. (p. ogł. za tekstem str. 457, L. 2839)
Tunis A. dr., adwokat w Bóbrce.
Turowski A. i Karowski T., wyroby tabaczne. 5911
Turner I. i S., taśmy i sznurowadła. 3848
Turan, piekarnia i cukiernia, Wajsów Ch. 2925, 6054
Turski, Ćwikliński i S-ka, fabr. maszyn. 756
Turzański dr., kancelarja adwokata w Żółkwi.
Turczyński A., jubiler. 5439
Turkieltaub N. i S-ka, Parczew. 2212
Turkieltaub N., Radzyń. 6879, 6906
„Turbina", biuro techniczno-handlowe. 5516
Tusk W., fabryka haftów i pończoch. 4013
Twardowski W., Bar Polski. (p. ogł. za tekstem str. 473, L. 3167)
Twardedrzewo Ch., sortownia szczeciny. 4762
Tworkowscy B-cia i J. Gozdek, fabryka kół. 3355
„Twórczość", Techniczne tow. dla przemysłu i budowy. 5023
Tyber A. I., skład papieru. 6695
Tykociński W., „Bazar" w Krotoszynie. (p. ogł. za tekstem str. 422, L. 2002).
Tylman A., fabr. toczaków, osełek i tartak. 1266
Tyliński F., Łomżyca. (p. ogł. za tekstem str. 366, L. 2515).
Tyliński Wł., Radom. 2175
Tymiński Wł., skład papieru. 6694
Tynowski W., notarjusz, Horochów.
Tyrowicz L., zakład kamieniarski. 1246
Tyszka J., zakład tokarsko-mechaniczny. 495
Tyszkiewicz hr. Stanisław, dyrekcja lásów i dóbr Lelechówka. 2397, 3243
Tyszkiewiczowie hr. Jan i Michał w Wilnie. 6353
Tytan, fabryka aparatów i elementów. 1162
Tytoniowa hurtownia, Kraśnik. 5886
„Tytan", garbarnia. 4605
T. Z. O. P, przemysł budowlany, Biała-Podlaska. 1519, 3148 3299

U

Ubezpieczenia Wzajemne Budowli od ognia w b. Królestwie Polskiem. 7359
„Uchwyt", fabryka wyrobów metalowych. 535
Uderbaum A., tkalnia mechaniczna. 3603
„Udycz", hodowla nasion. 5873
„Udziałówka", restauracja (p. ogł. za tekstem str. 436, L. 2574).
„Ufność", sklep towarów kolonjalnych i cukru (p. ogł. za tekstem str. 411, L. 725).
Ukraińczyk S., Lubraniec. 2822
„Ulanda", kopalnia węgla. 168
Ulatowski J., Nowe-Miasto. 3311
Ulco-Garaż, sprzedaż samochodów i warsztaty reparacyjne. 5517
Ule A,, wędliniarnia. 3114
„Ulisses", kopalnia galmanu. 229
Ulicki A., Płock. 5957
Ulom J., Dom bankowy. 7308
Ulom Sz., przemysł drzewny. 7570
Ulrychs St., Piwiarnia. 6149
Ułański Fr., Łódź. 6110
Ungerman B-cia, Szulman i Pinczowski, Opatów. 6324
Unger E., Olkusz. 5974
Unger M., hurtowy handel drzewa. 6398
Unger E., zakład rytowniczy. 4549
Unger I. i Krakowski I. (p. ogł. przed tekstem str. 250).
Unia Handlowa Polska, Dom Handlowo - Komisowy. 5534
„Union A. E. G.", Gal. Tow. Elektr., przedsiębiorstwo instalacyjne. 5198
„Union", fabryka produktów suchej destylacji drzewa. 1722
„Union", fabryka tytoniu. 3062
„Union", kantor komisowo-ekspedycyjny. 7023
„Union", Międzynarodowe Towarzystwo Ekspedycyjne. 7103
„Unislaw", cukrownia. 2813
„Uniwersal", sprzedaż rowerów i maszyn do szycia. 5437
„Universale", Tow. Budowlane. 5008
„Uniwersal", skład manufaktury, Brześć. 6529
„Unitas", fabryka pasty do obuwia i mydła. 2076
„Unites", laboratorjum chemiczne. 2164
„Unja", Zjednoczone fabryki Maszyn Oddział: C. Blumwe i Syn, Bydgoszcz-Wilczak. 722
„Unja", Spółka Akcyjna dla Przemysłu Jutowego w Bielsku. 3875
„Unja", Zjednoczone Fabryki Maszyn, Oddział w Chełmnie. 838
„Unja" T. A., fabryka obuwia. 4278
„Unja", Tow. Ubezpieczeń. 7371
Unz Chaskel r. Karol, zakład wyrobów z sztucznego kamienia. 1245
Uprzywilejowana krajowa fabryka likierów, rosolisów i rumu. Alfreda hr. Potockiego. 2617
„Urania", teatr w Królewskiej Hucie. 4868
„Uranja" T. A. urządzeń szkolnych i laboratorjów. 5522
Urbanowicz St., pierwsza fabryka zastępczego kwasu węglanego. 1679
Urbanowicz Wł., zakład bednarski. 3353
Urbanowicz M., zakład bednarski. 3356
Urbanowicz St. i S. Kornhaber, zakład bednarski. 3351
Urbach i Sinicki, tkalnia. 3745
Urbach i Szynicki, tkalnia mechaniczna wełny. 3588
Urbach G., Praszka. 3162
Urbach A., wyrób likierów, koniaku i rumu jakoteż hurtowy skłan napojów spirytusowych. 2609; 6234
Urbach L., piec wapienny. 1191
Urban M., skład kolonjalny i żelaza (p. ogł. przed tekstem str. 256).
Urbański, cukiernia (p. ogł. za tekstem str. 419, L. 1942).
Urbańczyk B., Dom Towarowy. 6596
„Ursus", fabryka silników i traktorów. 620
Urwicz J., Kolno. 6997
Urwanow S., Wilno. 2986
Urycka S-ka dla Przemysłu Naftowego, kopalnie ropy naftowej. 261
Urysohn M. i I. Bracia, tkalnia wyrobów wełnianych. 3570
Urysohn Samuel D., fabryka pluszu. 4025
Urząd Gminy Izraelickiej (p. ogł. za tekstem str. 474, L. 3185).
Urząd gminy Poryck, powiatu Włodzimierskiego, wójt N. Mazurek, zast. I. Łotocki, sekretarz St. Dawidowicz.
Urząd gminy Izbica (p. ogł. w tekście str. 216).
Urząd gminy Kołbiel (p. ogł. w tekście str. 198).
Urząd gminy Siennica (p. ogł. w tekście str. 198).
Urząd gminy w Zelwiu (p. ogł. za tekstem str. 467, L. 3073).
Urząd Miejski w Uhnowie (p. ogł. za tekstem str. 453, L. 2815).
Urząd Miejski w Kańczudze (p. ogł. za tekstem str. 450, L. 2912).
Urząd Parafjalny w Dynowie (p. ogł. za tekstem str. 475, L. 3192).
Urząd Parafjalny w Uhnowie.
Urząd parafjalny obrz. łacińskiego w. Rudniku nad Sanem.
Urząd parafjalny w Leżajsku, proboszcz Ks. Dziekan Tyczyński.

Urząd parafjalny w Krzeszowie, proboszcz Ks. A. Dziubiński.
Urządzenia ogrzewań centralnych z zastosowaniem ciepła ubocznego, Schindler i Jaschik. 5084
Ustynowski St., cegielnia pierścieniowa. 1597
Uzarski J. i S., handel nierogacizną i bydłem. 6815
Uzarska M., handel nierogacizną. 6814
Uzdrowisko, Górewicz A. 4835
Uzdrowisko „Eugenja". 4834
Uzdrowisko przyrodo-lecznicze, Czarniecka Góra. 4899
Uznański K., warsztat ślusarski. 813

V

Vacuum Oil Company Ltd., rafinerja nafty. 1783
Valentin Jacobi, ekspedycja, clenie, inkaso i ubezpieczenie. 7075
„Varsovie", Tow. Ubezpieczeń. 7362
Venus, laboratorjum chemiczne. 2147
Venzke i Duday, Grudziądz. 1477
„Venus" Wielkopolska wytwórnia chemiczna. 1960
Venulet F., Warszawa. 6044
Versal, drukarnia i litografja. 165, L. 71
„Versal", cukiernia. 2983
Vereinigte Wäscherei - Werke, Katowice. 4317
„Vesta", Bank Wzajemnych Ubezpieczeń w Poznaniu. 7338
Vetter K. R., fabryka wódek i rektyfikacja. 2550
„Victorja", hotel i restauracja. 4871
Victoria, fabryka czernidła i pasty. 2068
Victorius i Herzfeld, odlewnia żelaza. 390
„Vinibus", kopalnia nafty. 231; 1762
„Vistula", Tow. ubezpieczeń od ognia i transportów. 7351
„Vitrum", Sp. Akc. Przemysłu Szklanego. 1423
„Vitrum", Zakłady Przemysłowe. 7568
„Vitrum", Dom handlowo-przemysłowy. 5577
„Vita", Tow. Ubezpieczeń. 7363
Virbo, fabryka wyrobów metalowych. 536
Vita, fabryka wyrobów chemicznych. 1983
„Vitellio" Galicyjska fabryka olejów eterycznych. 1981
Vogel B., piece wapienne. 1208
Vogel R., fabryka smarów. 1805
Vogel L., handel maszynami rolniczemi. 5491
Vogel L., skład futer, kapeluszy oraz cerat i linoleum (p. ogł. za tekstem str. 474, L. 3186).
Vogt H., wyroby galwaniczne. 1148
Vogt Fr., fabryka sukna i towarów wełnianych (p. ogł. za tekstem str. 474, L. 3190).
„Volta", zakłady elektrotechniczne. 5172
„Voltampere", przedsiębiorstwo instalacyjne. 5171
VorschirmS. i S. Jalles, handel maszynami rolniczemi, do szycia i rowerami. 5531
„Vulkan", Tow. Górnicze Naftowe. 262

W

Waberski S. i S-ka, fabryka maszyn. 744
Waberscy B-cia, fabryka powozów. 1003
Waberski i Milewski, zakład kotlarsko-mechaniczny. 635
Walcer Jendrzej i Huppert Zygfryd właściciele A. Grünthals W-we. (p. ogł. w tekście str. 74, L. 86).
Wachter I. N., hurtownia towarów bławatnych. 6612
Wacholder W. i Z. Alstein, tartak. 3267
Wachman I., Otwock. 4837
Wachowski S., Kantor wyrobów mechanicznych, maszyn i lokomotyw. 5520
Wachs B., fabryka wyrobów wełnianych. 3566
Wache St., apteka (p. ogł. za tekstem str. 466, L. 3048).
Wachs E., fabryka lamp. 555
Wadowicki Przemysł Druciany. 5536
„Waflopol", fabryka czekolady wafli i cukrów. 3004
Waga Maurycy, tkalnia i fabryka sukna. 3620
Wagschal S. A., sklep tytoniowy. 5904
Wagner B-cia, fabryka wyrobów koszykarskich. 3430
Wagner L., fabryka wozów. 1004
Wagner M., odlewnia cynku i metali. 601
Wagner Franciszek i Sp., fabryka budowy centr. ogrzewań, wentylacyj i wodociągów. 674
Wagner H., fabryka wyrobów cementowych. 1238
Wagner Fr., Fabryka tlenu i zakład mech. (p. ogł. w tekście str. 252).
Wagner J., biuro techniczno-handlowe. 5523
Wagner W., przędzalna konopji, wyrób lin i szpagatu. 4155
Wagensberg E., Radomsk. (p. ogł. za tekstem str. 389, L. 1414).
Wagner W., Płock. 5537
Wagner J., Skałat. 5442
Wagner E., przedsiębiorstwo budowlane. 5055
Wagon, fabryka wagonów. 962
Wahren B., fabryka rowerów. 1027
Wais J., fabryka świec, mydła, proszku mydlanego i techniczne wyroby. 1886
Wajsman H., skład wódek (p. ogł. za tekstem str. 397, L. 1551).
Wajnsztejn B-cia, fabryka kafli. 1362
Wajcman A., fabryka świec parafinowych. 1907
Wajsman A. i Cymerman M., Pinczów. 6489
Wajss Sz., handel win, wódek i delikatesów (p. ogł. w tekście str. 223).
Wajsenberg H., drukarnia (p. ogł. za tekstem str. 474, L. 3186).
Wajnberg L., handel win i wódek (p. ogł. za tekstem str. 405, L. 574).
Wajnberg M., skład wódek i likierów (p. ogł. za tekstem str. 426, L. 2060).
Wajnryk Z., sprzedaż win i wódek. 6243
Wajsglus M., sortownia szczeciny. 4756
Wajnberg B., olejarnia. 2866
Wajnberg Z., Brześć. 2930
Wajnberg D., Grodzisk. (p. ogł. za tekstem str. 405, L. 565).
Majnberg M., Brześć. 2943
Wajnberg i Walberg, Brześć. 2938
Wajnberg M., Brześć. 2943
Wajnsztok Ch. i S-ka, Ciechanów. 2336
Wajzbrot J., restauracja. 6212
Wajsblum M., Opatów. 2526
Wajsów Ch., Wilno. 2925; 6054
Wapienniki Basiówka. 1214
Waks H. i Iwanowicz K., handel win i likierów. (p. ogł. za tekstem str. 62, L. 330).
Waliszko J., kopalnia ropy naftowej. 299
Walewski Colonna H. i S-ka, fabryka wódek i likierów. 2646
Walcownia blachy i fabryka gwoździ. 437
Walicka Elżb. i Aniszczyk Marja, apteka. (p. ogł. za tekstem str. 459, L. 2998).
Walter E., Hartmann R. i Kurz R., fabryka przyrządów elektrycznych. 1116
Waldau F., zakład kotlarski. 653
Waligóra F., przedsiębiorstwo budowlane. 5022
Waliszew, administracja dóbr (p. ogł. za tekstem str. 475, L. 3194).
Walczak St., młyn elektryczny (p. ogł. za tekstem str. 464, L. 2890).
Waligórski M., restauracja (p. ogł. za tekstem str. 395, L. 1509).
Walenty, kopalnia rudy żelaznej 203
Waldmann I. i Sturz J., Łagiewnicka fabryka pieców kaflowych. 1331
Walewice — dominjum. 6930
Walperk J., Brześć. 2935
Walter W. i S-ka, Łuck. 6589
Waliszewski i Andrzejewski, Lubień. (p. ogł. za tekstem str. 420, L. 1965).
Walkowski J., Poznań. 5380
Walczuch R., inżynier w Katowicach. 4987
Walczak i Rakowicz, młyn parowy. 2351
Walewski i K. i Golonna i S-ka, fabryka wódek i likierów. 2595
Walecki J., drukarnia. 4502
Walczakiewicz S., fabryka stempli. str. 165, L. 84
Wałowice, majątek. 7540
Wambek M., interes zbożowy (p. ogł. za tekstem str. 478, L. 3240).
Wandel P., fabryka esencji octowej i winnego octu. 2682
Wanek W., wyrób wędlin. 3106
Wand-Polak M., młyn i tartak. 2389, 3238
Wanda, kopalnia węgla. 173
Wanatowicz Hipolit i Synowie, eksport nierogacizny. 7011a
Wańczyków, kopalnia węgla. 169
Wapiennik II, łom kamienia wapiennego. 61
Wapienickie Zakłady Przemysłowe. 773
Wapiennik, kamieniołomy, i fabryka mielonego wapna „Płaza". 1199
Wapno Strzemieszyckie, zakład wapienny. 1192
Wapienniki, kamieniołomy, cegielnia i fabryka wyrobów betonowych. 1205
Warsztaty automobilowe i mechaniczne. 1025
Warsztaty budowy i reparacji dźwigni. 646
Warsztaty dla celów kopalnianych. 665
Warsztaty dla konstrukcyj żelaznych. 746
Warsztaty elektrotechnicze. 5174
Warsztaty elektrotechn., Makowski Wł. 1156
Warsztaty maszynowe „Praca". 357
Warsztaty mechaniczne „Magnes". 353
Warsztaty mechaniczne w Suwałkach. (p. ogł. za tekstem str. 416, L. 648).
Warsztaty mechaniczno - samochodowe. 1022
Warsztaty mechaniczne. 627
Warsztaty mechaniczno - samochodowe, garaż. 1023
Warsztaty mechaniczne. 666
Warsztaty mechaniczne. 663
Warsztaty mechaniczne. 664
Warsztaty mechaniczne. 655
Warsztaty mechaniczne. 843
Warsztaty reparacyjne samochodowe. 1014
Warsztaty mechaniczne reparacyjne samochodowe. 1020
Warsztaty mechaniczno - precyzyjne, Berent i Plewiński. 1093
Warsztaty mechaniczne, St. Suski. 1030
Warsztaty mechaniczne, Bożym W. 478
Warsztaty mechaniczne. 823
Warsztaty reparacyjne samochodów. 975
Warsztaty mechaniczne, Ł. J. Borkowski. 968
Warsztaty stolarsko - mechaniczne. 3341
Warsztaty tkackie, Chackiel J. i Sz. Kowieński. 3632
Warsztaty tkackie i przędzalnie. 3731
Warsztat blacharski, Hochman B. 430
Warsztat elektrotechniczny, J. Boye. 1126
Warsztat i fabryka parowozów, B-cia Burak. 969
Warsztat krawiecki. 4197
Warsztat kołodziejski. 3360

Warsztat wyrobów srebrnych. 590
Warszawa, kopalnia nafty. 292
„Warszawa", Kawiarnia we Lwowie. 6112
Warszawski Bank Stołeczny Oddz. w Łowiczu. 7141
Warszawski B. i Kober D., Wieluń. 3167
Warszewski L., handel win i towarów kolonjalnych (p. ogł. za tekstem str. 431, L. 2138).
Warszawski i Kurlender, młyn parowy. 2296
Warszawski Młyn Parowy Tow. Akc. 2226
Warszawski Związek Kupców Żydowskich Oddział w Gowarowie. (p. ogł. za tekstem str. 268, L. 1815).
Warszawski Związek Rzemieślniczy Żydowski Oddział w Goworowie. (p. ogł. za tekstem str. 268, L. 1814).
Warszawskie Laboratorjum Chemiczne, Nowacki W. i S-ka. 2146
Warszawskie przedsiębiorstw asfaltowe. 1484
Warszawskie Przedsiębiorstwo Asfaltowe i Fabryka Tektury. 1489
Warszawskie Tow. Przemysłu Drzewnego. 3210
Warszawskie Tow. Kopalń Węgla i Zakładów Hutniczych. 124
Warszawskie Tow. Ubezpieczeń Sp. Akc. 7372
Warszawskie Tow. Wzajemnych Ubezpieczeń od wypadków. 7366
Warszawskie Tow. Wzajemnego Ubezpieczenia Ruchomości Rolnych „Snop". 7352
Warszawskie Tow. Akc. Transportu i Żeglugi, fabryka statków. 1028
Warszawskie Towarzystwo Składów Towarowych. 7316
Warszawskie Tow. Transportu i Żeglugi. 7318
Warszawskie Tow. Fabryki Cukru. 2810
Warszawskie Wzajemne Tow. Ubezpieczenia Szyb. 7367
Warszawska Fabryka Drutu i Gwoździ. 389
Warszawska fabryka tektur dachowych. 1486
Warszawska fabryka smarów. 1776
Warszawska fabryka wyrobów ołowianych i cynowych. 582
Warszawska fabryka chemiczna. 2129
Warszawska Fabryka Fosforbronzu i Fosforbabitów. 602
Warszawska fabryka mebli żelaznych, B. Aronowicz. 788
Warszawska fabryka mydła Higjena. 1852
Warszawska fabryka drutu, gwoździ i wyrobów metalowych. 416
Warszawska Fabryka Masowych Wyrobów Blaszanych. 403
Warszawska odlewnia metali, Lesiński K. i S-ka. 585
Warszawska Sp. Akc. Budowy Parowozów. 863
Warszawianka, skład win i spirytualji (p. ogł. przed tekstem str. 250).
Warszawski Syndykat Rolniczy, Koło. 6910
Warszawska Warrantowa Sp. Akc. 7379
Warszawska Warrantowa Spółka Akcyjna. 7315
„Warta", Dr. R. Perlin, Zawiercie. 1473
„Warta" Sp. Akc., przędzalnia i tkalnia juty. 3874
„Warta", Tow. Reasekuracyjne. 7374
Wargoń M., Jędrzejów. 5762
Warhafting B-cia, Lublin. 1475
„Warrant", Sp. Akc. Składów Towarowych w Łodzi. 7313
Warsz. Chrz. Tow. Ochrony Kobiet. Pralnia. 4338
Wardecki W., warsztaty mechaniczne. 689
Warzelnia soli Ciechocinek. 313
Warski, fabryka haftu i wyrobów gipiurowych. 4080
Waręski Br. i S-ka, fabryka mydła. 1857
Warwien, fabryka elementów galwanicznych. 1147
Wardziński A., fabryka narzędzi stolarskich. 3412
Warhanek C., fabryka konserw, beczułek i tartak parowy. 2665 3216
Wasserman E., biuro techniczne. 5104
Wasserman, Płocki i S-ka, fabryka ultramaryny. 2027
Wasserman M., Przedsiębiorstwo rozdawnicze. 4114
Wasilewski K., Wysokie-Maz. 1034
Wasiljew O., restauracja. 6144
Wasser Z. i A., drukarnia. 4525
Wasilewski W., restauracja (p. ogł. za tekstem str. 452, L. 2805).
Wasserbach H., restauracja (p. ogł. za tekstem str. 395, L. 1522).
Waśniewski W., Szpetal Dolny. (p. ogł. za tekstem str. 432, L. 2161).
Waśko L., spedytor (p. ogł. za tekstem str. 456, L. 2832).
„Watra", Małopolska Fabryka Zapałek. 1918
„Watt", zakład elektrotechniczny. 1139
Watzman J. i Graubatr Z., fabryka wapna. 1207
„Wawel", Spedycyjny - Transportowa i Handlowa Spółka Akcyjna. 7000
„Wawrzyna", Zakłady Ceramiczne. 1328, 1549
Wawreczka E., Dr. F. Kozieł i S-ka, zakłady przemysłowe. 1038, 3192, 3313
Wawer, huta szklana. 1449
Wąchalski L., Szczekociny. 852
Wąchock, fabryka maszyn młyńskich i turbin. 656
Wąchock, kopalnia kamienia czerwonego. 28
Wciślicki A. i Maliszewski W., Rolnicza Spółka Handlowa. 5806
Web J., skład fabryczny kart do gry. 6696
Weber S., hurtownia stolarska (p. ogł. przed tekstem str. 254).
Weber M., skład kolonjalny i restauracja (p. ogł. w tekście str. 149).
Weber, Dähne i S-ka fabryka wag, pilników i motorów higjenicznych. 1058
Weber P., Wieluń. 1224
Wechsberg i Bleicher, fabryka wyrobów papierowych i tekturowych i drukarnia. 4463
Wegner Fr. i J. Kurek, pracownia konfekcji damskiej. 4183
Wegner E., wytwórnia artykuł. chemiczno-technicznych. 2095
Wegner L., fabryka wozów. 1005
Wegner H., Łódzka fabryka silników. 639
Wegiert R., Gąbin. (p. ogł. za tekstem str. 439, L. 2623).
Weiger i Rozen, Tow. Fabryki Wyrobów Metalowych. 537
Wehr, Rychłowski inż. i S-ka, przedsiębiorstwo wietrnicze. 4959
Wehrstein J., fabryka maszyn i odlewów żelaznych. 370, 864
Weinert E., hurtowy skład przetworów chemicznych, olejów, smarów i tłuszczów, sprzedaż soli. 5384, 5685, 5717
Weinert Z., Dom Rolniczo-Handlowy oraz sklep kolonjalno-spożywczy, win i wódek (p. ogł. za tekstem str. 423, L. 2009).
Weinberger M. i S-ka, rafinerja nafty. 1824
Weinberg i Bochenek, Częstochowa. (p. ogł. za tekstem str. 441. L. 2651).
Weinberg Stanisław i S-ka, obecnie Częstochowska Fabryka Wyrobów Celluloidowych. 4288
Weindling Zygmunt dr., lekarz okręgowy. (p. ogł. za tekstem str. 455, L. 2961).
Weinheberowie Szymon i Hirsz, poszukiwania i eksploatacja gliny ogniotrwałej. 1395
Weinger F. A., fabryka łóżek i
Weinberg I., Podwołoczyska. 5640
Weiss Sz., skład piwa i zastępstwo Arcyks. Browaru w Żywcu i Browaru Jana Götza w Okocimie (p. ogł. za tekstem str. 458, L. 2979).
Weiss, Schinagel i S-ka, rafinerja nafty. 1823
Weiss M., eksport drzewa (p. ogł. w tekście str. 241).
Weiss i Goetz, fabryka wyrobów wełnianych i pluszu. 3654
Weiss Z., handel papierem. 6692
Weis J., skład szyn. 5489
Weiss S., przędzalnia wełny. 3580
Weiss Karol, szarparnia na rachunek obcych. 4128
Weiss A., Żychlin. (p. ogł. za tekstem str. 388, L. 1400).
Weissberg M. L. i S-ka, przędzalnia wełny. 3572
Weithorn Ch., zakład kaflarski. 1388
odlewnia. 803
Weissblum M., pracownia miar i wag. 1062
Weissbrem W., fabryka sznurków jedwabnych i półjedwabnych i tasiemek. 3867
Weidebaum I., młyn parowy (p. za tekstem str. 463, L. 3015).
Weisbard Jakób Dr., adwokat (p. ogł. w tekście str. 229).
Weiser Boruch i S-ka, rafinerja nafty. 1801
Weissberg E., wyrób zabawek celluloidowych. 4297
Weile i Landau, fabryka filców. 3538
Weidlich B., zakład instalacyjny. 5105
Weisbrot F., restauracja (p. ogł. za tekstem str. 470, L. 3113).
Weinmann H., Dom Towarowy (p. ogł. za tekstem str. 470, L. 3116).
Weissenberg J., dystylacja. 2631
Weigelt I., fabryka lemoniady i wody selcerskiej. 2440
Weindling L., fabryka lakierów i handel farb. 2029
Weindlik M. H., fabryka sztucznej terpentyny. 2124
Weisfuss I., skręcalnia. 4140
Weiskol M. i Silberberg M., przedsiębiorstwo rozdawnicze. 4125
Weidmann A. i Bauer E., odlewnia żelaza „Ferrum". 354
Weiker t i Braun, Łódź. 5146
Weissman E., maszyny i narzędzia, artykuły wodociągowe i kanalizacyjne. 5090
Wejherowska Fabryka Portland-Cementu. 1203
Weksler J. i Boms P., tkalnia. 3783
Weksler A., zakład ślusarski. 807
Weksler i Heller, Skolem. 2596
Wekstein S., Łowicki fabryka naczyń kamiennych. 1395
rów Kartoflanych. 2432
Welgryn B-cia i S-ka, Dom ekspedycyjny. 7110
Weller i S-ka, fabryka kapeluszy palmowych i słomk. 4190
Welde M., interes budowlany (p. ogł. w tekście str. 202).
Wendisch J. M. Sukcesorowie. Sp. Akc. w Toruniu. (p. ogł. za tekstem str. 391, L. 1450).
Wendisch J. M., fabryka mydła. 1862
Wendel Piotr i Hertmann Filip, kawiarnia „Roma". 6126
Wentzel Wł., Ostrów. 5428
Wenske L., Łódź - Radogoszcz. 1524
Wende i Klauze, przedsiębiorstwo budowlane. 5018
Wende E. i S-ka, Księgarnia. 4570
Wenta J., fabryka papierosów. 3024
Wenus, fabryka papierosów i tytoniu. 3026
Wentzl I., (p. ogł. za tekstem str. 470, L. 3114).
Wendorff O., (p. ogł. za tekstem str. 459, L. 2984).
Wencke Fr. i Sztencel Fr., cegielnia. 1654
Wentzel W., automobile. 951
Wermiński J., Łódź. 1407
„Weritas", zakłady chemiczne i techniczne, Ostrów. 6849
Wertheim E., Warszawa. 3165
Werner Fritz, restauracja i skład kolonjalny (p. ogł. za tekstem str. 451, L. 2930).
Werner, Cyrański S-ka Akc. i Sutkowski, Raszewski, elektryczna palarnia kawy i surogatów. 2896
Werner olejarnia. 2839
Werner E., olejarnia. 2835
maryny i farb. 2046
Werner, Cyrański i S-ka, fabryka konserw z warzyw, owoców i mięsa. 2670
Werber i Reicher, handel towarów spożywczych i kolonjalnych (p. ogł. za tekstem str. 445, L. 2721).

Wernik A., fabryka octu. 2674
Werchowski L., Warszawa. 6513 6513
Werfel K., zakład topienia łoju. 1881
Werth Fr., skład obuwia, handel cygar, papierosów i tytoniu (p. ogł. w tekście str. 197).
Werbel M., dom towarów modnych. 6625
Wesołowski B., cukiernia. 2990
Wesołowski A., handel towarów kolonjalnych i delikatesów (p. ogł. za tekstem str. 434, L. 2537).
West J., adwokat krajowy. (p. ogł. za tekstem str. 444, L. 2699).
West F. J., Dom Towarowo-Handlowy. 6970
West F., Księgarnia sortymentowa i wydawnicza. 4573
„Westrich", Zakłady Przemysłowo-Budowlane. 4995
Wettcke T., przedsiębiorstwo budowlane. 5019
Wewer E., fabryka koronek. 4063
Weyland i Dobrzyński, przędzalnia wełny i wigonji. 3573
Weynerowski W. i Syn, fabryka obuwia skórzanego, pilśniowego i pantofli. 4271
Weyrauch Robert i Synowie, wyrób wstążek. 3872
Wezuwjusz, łom kamienia wapiennego. 62
Węgrzeccy B-cia, Kamienna. (p. ogł. w tekście str. 52, L. 50).
„Węgierska Górka", Górnicza i Hutnicza Sp. Akc. 379
Węgiel Polski, handel węglem i towarami opałowemi. 5403
Węgrzyn G., farbiarnia i pralnia chemiczna. 4332
„Węgloblok" Sp. Akc., Polskie Tow. dla Handlu Węglem Oddział w Łodzi. 7546
Węgielski K., Tłuszcz. 3095
Węgierski St., dzierżawca apteki w Grodzisku. 5635
Węglińscy B-cia, Biała-Podlaska. 6464
Wętkowski B., młyn turbinowo-parowy. 2366
Wiatrolik i Kończak, fabryka likierów, gorzelnia, wytłocznia soków, destylarnia. 2587
Wiązowski L., Sarny (p. ogł. za tekstem str. 55, L. 252).
Wiązowscy Bracia, Rokitno. 6139
Wicke E., fabryka tasiem gumowych. 4051
Wichenhagen F., Radom. 4699; 4588
Wichan A., Łódź. 6130
Wichrowski W., Poznań. 5379
Wicki P., powiarnia. 6214
Wic J., księgarnia, drukarnia i wydawnictwo gazety „ygodnik Rogozierski". str. 165, L. 100.
Widzewska Manufaktura T. A., bawełniane wyroby wszelkiego rodzaju. 3746
Widniówka, młyn. 2303
Widelicki M. i Heider St. dr., fabryka chemiczna. 1958
Widerspan B-cia, przedsiębiorstwo budowlane i stolarnia maszynowa. 7403
„Widok", huta szklana. 1402
Wierzchosławicka Cukrownia T. Akc. 2777
Wiechert, torfiarnia. 157
„Wiesław", skład towarów łokciowych. 6473
„Wieluń", Tow. Akc. Cukrowni i Rafinerji (p. ogł. w tekście str. 253).
Wiechański L., przedsiębiorstwo instalacyj gazowych. 5140
Wielkie dobra Końskie, Juljuszowa hr. Tarnowska. (p. ogł. przed tekstem str. 53, L. 138).
Wierzbiański Z. i Paruszewski A., fabryka budowy statków. 965
Wieczorek L., Łódź. 6189
Wiener M. A., Tow. Akc. Wyrobów Wełnianych. 3550
„Wierzba", Spółdzielczy Związek Wikliniarsko - Koszykarski. 3431
Wiesław, kopalnia rudy żelaznej. 220
Wietrznia, łom kamienia wapiennego. 63
Wietrzny A., fabryka wódek gatunkowych. 2640
Wiernicki J., Wyszków. 3094
Wiener Z., handel piasku. 5586
Wieluń, fabryka cukru i rafinerja. 2817
Wierchowski A., Kobryń. 4393
Wieczorek Wł., Grodzisk. (p. ogł. za tekstem str. 408, L. 590).
„Wieniec", administracja dóbr Kronenberg (p. ogł. za tekstem str. 245, L. 1696).
Wierzbicki B. i S-ka, drukarnia, litografja, introligatornia, cynkografja, elektroliza. str. 165, L. 86
Wiener B., fabryka obuwia. 4275
Wieczorka A. hotel (p. ogł. w tekście str. 234).
Wiernik M., Fabryka pudełek tekturowych. 4456
Wieczorkiewicz Pr. wł. W. Felicki Nast., handel żelaza i towarów kolonjalnych (p. ogł. w tekście str. 233).
Wieczorek W., przedsiębiorstwo budowlane i fabryka wyrobów cementowych. 5017
Wiese B., przedsiębiorstwo budowlane. 5020
Wiener i Karnel, tkalnia bawełny. 3477
Wieczorek F., skład kolonjalny i hotel - restauracja (p. ogł. za tekstem str. 479, L. 3262).
Wielczyński M. inż., laboratorjum chemiczno - techniczne. 2150
Wielicki Józef i Tekla, sortownia szmat i odpadków. 4148
Wiernik i Meitlis B-cia, Dom handlowo - komisowo - ekspedycyjny. 7091
Wierzbicki St., składy warrantowe. 7314
Wiencek St., Cegielnia „Leopoldynów". 1523
„Wierzbówka", młyn turbinowo-wodny i olejarnia motorowa w Głównie. 2234; 2820
Wielgosz M., Wieluń. 6061
„Wiek", Tow. Akc. Przemysłu Ceramicznego. 1188
Wiesel E., mechaniczna fabryka wstążek. 3857
Wietchy A., warsztaty precyzyjno-mechaniczne. 667
Wierzbicki St., palarnia kawy i fabryka kawy słodowej. 2891
Wielopole, fabryka tektury, tartak i młyn. 4368
Wielkopolanka, kawiarnia i cukiernia (p. ogł. za tekstem str. 461, L. 2884).
Wielkopolski skład skór. 6713
Wielkopolski dom handlowy. 7071
Wielkopolskie przedsiębiorstwo torfu. 131
Wielkopolskie Towarzyst. Wzajemnych Ubezpieczeń od Ognia. 7375
Wielkopolskie Zakłady Przetworów Kartoflnych. 2432
Wielkopolska centrala tapet. 6664
Wielkopolska Fabryka Wyrobów Metalowych. 520
Wielkopolska Fabryka Krawatów. 6458
Wielkopolska fabryka wyrobów papierowych. 4453
Wielkopolska Fabryka Samochodów. 1006
Wielkopolska fabryka maszyn i odlewnia żelaza. 688
Wielkopolska fabryka wyrobów chemicznych. 2105
Wielkopolska fabryka kas pancernych. 786
Wielkopolska Garbarnia, Śrem. 4623
Wielkopolska Huta Miedzi, Rudnicze. 570
Wielkopolska Hurtownia Szkła. 1425
Wielkopolska krajalnia tytoniu i fabryka tabaki. 3047
Wielkopolska przetwórnia płodów rolnych. 2441
Wielkopolska Wytwórnia Chemiczna „Blask". 1998; 5639
Wielkopolska Wytwórnia Chemiczna, fabryka mydeł, pokostów, lakierów i środków desynfekcyjnych. 2050
Więcławski J., warsztaty mechaniczne. 657
Wigdor A., Kutno. 6699
Wigodcki J., sklep kolonjalny (p. ogł. w tekście str. 245).
Wiktor Stanisław i S-ka, fabryka nawozów sztucznych. 1672
Wiksel M. i Syn, Lwów. 6056
Wiktorski A., Łódź. 6158
Wiktor, kopalnia węgla. 158
Wileński Prywatny Bank Handlowy. 7256
Wilczyński i Hirszberg, Towarzystwo Wyrobów Trykotowych i Dzianych. 3981
Wilk J. i S-ka, garbarnia. 4640
Wilczyński L., hotel „Bristol" i restauracja. 4911, 6255
Wiluński i Cichocki, Polskie Przedsiębiorstwo Budowlane. 5045
Wilke Georg, handel drzewem. 6397
Wilczek St., notarjusz (p. ogł. w tekście str. 184).
Wilanowski W., Majątek w Bogucinie (p. ogł. za tekstem str. 256, L. 1749).
Wileński Dom Towarowo-Przemysłowy. 6588
Wilaszek i Zimowski, Kępińska olejarnia i fabryka pokostu. 2041
Willsch Fr., pracownia ślusarsko-kotlarska dla urządzeń gorzelnianych (p. ogł. w tekście str. 224).
Wilczur H., fabryka kapeluszy słomkowych i filcowych. 4184
Wilno, kopalnia ropy naftowej. 289
Wilenberg C., młyn gazowy. 2356
Wileński Bank Rolniczo - Przemysłowy. 7265
Wilner A. i S-ka, fabryka sztyftów i obuwia. 3420
Wilkoszewski S., Bogusławka, huta szklana. 1466
Wileńska Ejga i S-wie, przędzalnia. 3807
Wilczek L., Zarzecze-Szczekociny. 2702
Wilczkowski Sz. i Cymerman A. Jędrzejów. 2179
Wilga W. i S-ka, Siedlce. 2563
Wilcze, mleczarnia. 2500
Wimmer, Radziwiłł i Żeleńscy, Sp. Akc. dla wyrobów z gliny i piasku. 1532
Winiarski St., skład papieru. 6697
Winiarz E., drukarnia. str. 164, L. 22
Winawer W., fabryka kas. 804
Winkler M., fabryka pieców kaflowych. 1400
Winicki Tadeusz i S-ka, fabryka olejów i tłuszczy technicznych. 1817
Winter S., fabryka mydła i świec. 1866
Winnicki B. W., zakład elektrotechniczno-instalacyjny. 1146
Windyga T., fabryka motorów i transmisyj. 654
Winsze J., restauracja. 6145
Windzberg Z. i J., Warszawa. 2574
Winiarski T. i S-ka, Czyżew. 6889
Winkler W., Otwock. 4857
Winnikow i Tennenbaum, garbarnia. 4667
Wincigstern Ch., sortownia. 4149
Winkler, Gaertner i Borman, fabryka rękawiczek i pończoch. 4012
Wingin J. i Bogaty L. inż., fabryka wyrobów metalowych. 528
Winter i Kaufel, tartak. 3201
„Winimport", Freund i S-ka. 6223, 7004
Winnica, majętność (p. ogł. za tekstem str. 477, L. 3238) .
Winiarnia Kessla. 6038
Wirgin Ch. i M. Blas, tartak. 3272
Wirecki Handel Żelaza „Żelazo" 5381
Wiszniewski Icek, herbaciarnia (p. ogł. za tekstem str. 370, L. 1145).
Wisła, fabryka likierów. 2655
„Wiszniew", Spółka Akcyjna Przemysłowo - Leśna i Bbdowlana. 3292
Wisłouch D., restauracja (p. ogł. za tekstem str. 400, L. 1599).
Wierzbicki E., sklep spożywczy (p. ogł. za tekstem str. 440, L. 2643).
„Wisła", parowa fabryka polskich wódek, nalewek i hurtownia win. 2545; 6040
„Wisła", fabryka atramentu i pasty. 2062
Wisel H., fabryka pasty do obuwia i tłuszczów. 2063
Wisła, fabryka maszyn i narzędzi rolniczych. 891
Wisła, pierwsza krajowa pralnia parowa i zakład chemicznego czyszczenia i farbowania. 4319

„Wisła", Wzajemne Towarzystwo Ogniowe. 7365
„Wisła", handel drzewem. 6389
Wistreich H., handel produktów surowych, żołądków cielęcych, futer, skórek i szerści. 6812
Wisnowski J., odlewnia. 547
Wiśnia I. B., sklep kolonjalny (p. ogł. za tekstem str. 421, L. 1977
Wiśniewski i Sokolnicki, obecnie Akcyjne Towarzystwo Elektryczne. Przedsiębiorstwo elektrotechniczne. 1138
Wiśniewski A., skład broni i przyborów myśliwskich. 5415
Wiśniewski B., Łódź. 6115
Wiśniewski i Sokolnicki, Akc. Tow. Elektryczne. 5200
Wiśniewski S. dr., lekarz szpitalny. (p. ogł. za tekstem str. 326, L. 2327).
Wiśniewski P., skład towarów kolonjalnych i żelaza. 7478
Wiśnia M., zakład czyszczenia i sortowania szczeciny. 4757
Wiśniewski, Spółka naftowa, rafinerja i dystylarnia olejów mineralnych. -778
Wiślańska fabryka przędzy czesankowej. 3665
Wiśniewski F., handel wełny, skór i drobiu (p. ogł. w tekście str. 214).
Wiśniewski L., drukarnia. str. 164, L. 37
Witoszyński Roman Dr., adwokat krajowy (p. ogł. za tekstem str. 465, L. 3041).
Witkowski A., Chełmno. 6711
Witte Wiktor E., Pabjanice. 2255
Witte B., mleczarnia parowa. 2492
Witkowski W., Przepaść. 2331
Witzkum, Lam Eisig, Schneid Eisig i S-ka, cegielnia. 1659
Witkowska Walcownia Rur. 324
Witt i S-wie, fabryka maszyn rolniczych. 892
Witwicki J., odlewnia żelaza i emaljarnia. 371, 2003
Witkowski P., dom ekspedycyjny. 7002
„Witulin", Zakłady Przemysłowe. 4876
Wittenberg R., handel drzewem. 6422
Witkowski O., skład żelaza (p. ogł. w tekście str. 209).
Witucki J., skład towarów kolonjalnych (p. ogł. w tekście str. 211).
Wiwjorra R., fabryka i skład mebli. 7521
Wlazłowicz A., Łódź. 6166
Wiekliński W., fabryka papierosów. 3066
Władnicki J., handel win i wódek (p. ogł. za tekstem str. 398, L. 1570).
Władysława, pralnia bielizny. 4336
Władysław, kopalnia węgla. 159
Włościańska Spółdzielnia Rolniczo-Handlowa „Rolnik". 6854
Włodarski i Barski, fabryka przetworów chemiczn. 2096
Włostów, fabryka cukru Częstocice. 2805
Włodarczak J., mistrz rzeźnicki (p. ogł. za tekstem str. 461, L. 2885).
Włodarczyk K. w Łobżenicy (p. ogł. w tekście str. 254).
Włodawski W., Błonie. 2224
„Włodowice", Tow. Akc. Fabryki Naczyń Emaljowanych. 445
Włodzimierski W., laboratorjum analityczno-chemiczne. 2148
Włocławska fabryka cykorji „Stella". 2873
Włocławskie Zakłady Przemysłowe, fabryka wyrobów ceramicznych. 1307
Włocławski młyn parowy, L. Stern i Synowie. 2173
Włocławska fabryka papieru. 4370
Włocławskie przedsiębiorstwo asfaltowe i fabryka tektur smołowcowych. 1495
Włókiennicza Spółka Akcyjna Ejtingon N. i S-ka. 6465 i ogł. przed tekstem str. 23, L. 45.
Woelke, hurtowy handel skór. 6756
Woelfle A., pracownia kwiatów sztucznych. 4309
Woelker, Leonhardt i Girbard, Tow. Akc. Sukiennej Manufaktury. 3519
Wofsi A. i Mazo G., zjednoczone fabryki włókiennicze i pończosznicze. 3969
Wofsohn i Teneblatt, fabryka wstążek jedwabnych i półjedwabnych. 3863
Wofsi i S-ka, Łódź. 3965
Wohlman H. i Erlich I. M., sprzedaż skór. 6822
Wojnarski St., handel towarów mieszanych (p. ogł. w tekście str. 213).
Wojsa M., restauracja p(. ogł. w tekście str. 228).
Wojtecki R., skład przyborów biurowych. 6685
Wojcinek, majątek. (p. ogł. za tekstem str. 434, L. 2538).
„Wojciechów" T. A., fabryka mebli giętych i budowa domów przenośnych. 3396
Wojnecki E., (p. ogł. za tekstem str. 457, L. 2848).
Wojciechowski L., starszy felczer weterynarji (p. ogł. za tekstem str. 455, L. 2956).
Wojciechowski Fr., fabryka maszyn i narzędzi rolniczych. 940
Wojciechowski i Matz, przedsiębiorstwo betonowe, asfaltowe i brukarskie. 1305, 1511
Wolański L., sklep spożywczy (p. ogł. za tekstem str. 475, L. 3199).
„Wojpol", Dom Handlowy Oficerów Rez. 6969
Wolf, Brüll i Krische, fabryka sukna. 3593
Wolf junior i Fischer, cegielnia. (p. ogł. za tekstem str. 480, L. 3277).
Wollman i Ehrlich, fabryka różnych skór. 4612
Wolff i Lissack, handel koniczyną. 5844
Wolf Markus, fabryka sukna. 3671
Wolman Aleksander SS-rowie, Glazury ścienne i posadzki terakotowe. 5566
Wolski Ł., architekt. 4949
Wolpert R., sortownia lnu i pakuł. 4103
Wolska Manufaktura, fabryka płótna introligatorskiego. 4104
Wolter B., fabryka wód mineralnych. 2456
Wolsztyn, Molkereigenossenschaft, mleczarnia. 2483
Wolter B., fabryka musztardy i oleju. 2684
Wollheim Caesar, Koncern Węglowy. 95
„Wolbrom", fabryka wyrobów gumowych. 2083
Wolski L., Brześć. 2192
Wolf Karol i S-ka, Bielsk. 3883
Wolski M. i S-ka, Lublin. 837
Wolski B., apteka pod Orłem (p. ogł. przed tekstem str. 256).
Woltman E., wł. K. Tom, fabryka mebli. 7553
Wolf F., gospodarstwo rolne i olejarnia. 7479
Wolfowicz, Sznajder i Gips, tartak. 3205
Wolfowicz A., sklep galanteryjny. 6600
Wolanowski J., Warszawska Fabryka Śrub i Drutu. 404
„Wolt" Towarzystwo w Łucku. (p. ogł. za tekstem str. 313, L. 2266).
Wolf M., Pinczów. (p. ogł. za tekstem str. 405, L. 572).
Wolf M., handel koni (p. ogł. za tekstem str. 461, L. 2886).
Woliński J., zakład bednarski. 3359
Wollheim J., fabryka korków i wyrobów korkowych. 3434
Wolfman G., fabryka wyrobów betonowych i cementowych. 1240
Wolska odlewnia żelaza, I. Aronowicz. 476
Wolfy M. i N., przędzalnia. 3812
Wolfowicz Z., sklep bławatny. 6601
Wolf Markus i Synowie, fabryka sukna. 3552
Wołkowyski Oddział Związku Kupców w Warszawie. (p. ogł. za tekste mstr. 337, L. 2399).
„Wołynianka", restauracja. 6081
Wołyńska Spółka Rolniczo-Handlowa w Łucku. (p. ogł. za tekstem str. 419, L. 1941).
Wołosicki J., sklep spożywczy (p. ogł. za tekstem str. 440, L. 2644).
Wołoszyn L., handel bydłem. 6811
Wołkowicz I. A., tkalnia mechaniczna wełn. 3564
Wołk M. i J. Goldberg, fabryka sukna. 3569
Wołobrzyński Sz., zakład litograficzny, str. 164, L. 26
„Wołyń Zachodni", Handlowo-Pośrednicza Spółka. 6301
Wołyń, fabryka zapałek. 1935
„Wołyń", fabryka portland-cementu. 1184
Woł Sz., Turzysk.
Wołomin, fabryka szkła. 1426
Wołkogonienko W., Kutno. 2349
Wołyńska Spółka Rolnicza, St. Pietraszewski i S-ka. 5802
„Wood" Przedsiębiorstwo eksploatacji lasów. 6388
Wojteczko M., pracownia obuwia (p. ogł. za tekstem str. 475, L. 3201).
Woroniecki M., fabryka luster. 1458
Wosiński K., kopalnia gliny białej. 78
Woziwodzki W., skład bławatów, konfekcji damskiej i towarów galanteryjnych. 7473
Woźnicki B. i Chamiec L., zakłady wapienne. 1190
Woźniak J., fabryka papieru pakowego. 4390
Woźniczki R., Rybnik. 3199, 4992
Woźniak i S-wie, Sosnowiec. 365
Wożuczyn, cukrownia. 2814
Woźnicki J., Krychowski A. i Rzączyński E., fabryka wódek i rektyfikacja spirytusu. 2550
Wódczanka, hurtowy skład win i wódek (p. ogł. za tekstem str. 428, L. 2099).
Wójdasławski i Ciepliński, młyn parowy. 2375
Wójcicki St., Kraśnik. 2203
Wójcik J. inż., przedsiębiorstwo budowlane. 4988
Wójcik R., zakłady mechaniczne i odlewnia metali. 446
Wóz, fabryka wyrobów z żelaza i drzewa. 1029
Wroczki, mleczarnia. 2495
Wróblewski M. H., fabryka cukrów. 2998
Wróblewski A. i S-ka, fabryka wyrobów metalowych. 531
Wróblewski A., dom handlowy. 6968
Wróbel, kopalnia ochry. 86
Wróblewski T. i Proce W. dawniej L. Kaczmarkiewicz i S-ka fabryka tasiem i sznurowadeł. 3837
Wróbel L., fabryka palenia kawy. 2897
Wróblewski, Suszarnia ziemniaków. 2454
Wrzesiński S., Poznań. (p. ogł. za tekstem str. 362, L. 2506).
Wrzesiński S., fabryka papy dachowej. 1497
Wrzosowa, fabryka portland-cementu. 1189
Wrzesiński St., Kozienice. 6006
Wrzesińska termochemiczna przetwórnia padlin i sztucznych nawozów. 1686
Wrzosowa, fabryka portland-cementu. 7515
Wrzodak St., Lublin. 2572
„Wschód", Zjednoczone Towarzystwo Przemysłu Drzewnego. 3209, 3318
Wschodnio - Górnośląskie Zakłady Przemysłowe Mikołaja hr. Ballestrema. 99
„Wspólna Praca", Spółdz. Rolniczo - Handlowa w Kutnie. 5760
Współdzielnia budowlana, Kalisz. 5056
Wszelaki K., handel drzewem. 6406
„Wu-Es-Te", Warszawska Spółka Transportowa. 6990
„Wulkan", Zakłady Przemysłowe. 2, 1171, 1415, 1550
Wulkan, fabryka zapałek. 1936
Wulkan, fabryka wyrobów gumowych. 4056
Wulkan, wypalanie wapna. 64
„Wulkan", fabryka wentylatorów oraz kuźni przenośnych. 699
Wulkan, Sulczewski i Skupiński, fabryka wód mineralnych i lodu. 2462
Wulffsohn Hugo, przędzalnia, tkalnia, farbiarnia i apretura. 3571
„Wul - Gum", zakłady wulkanizacyjne opon i węży. 2112
Wunsch i Hoge, palarnia kawy i handel towarów kolonjalnych. 2903

Wurzel H., technik - dentysta. (p. ogł. za tekstem str. 444, L. 2696).
Wurman Wł., handel szutrem. 5581
Wurman L. i Szajnwald H., „Młyn-Różnówka". 2208
Wünsche K. i S-ka, Noworadomska giętarnia mebli wiedeńskich. 3381
Wydra A., warsztat kamieniarsko-rzeźbiarski. 1298
Wydaw. T. A. w Warszawie. 4498
Wydział Ubezpieczeń Magistratu m. Warszawy. 7350
Wydział Opałowy Starostwa. 6426
Wydział Rady Powiatowej w Jaworowie. 7459
Wydawnictwo map, kalendarzy, pocztówek, gier i t. p. 4577
Wydawnictwo i księgarnia Trzaska, Ewert i Michalski. 4569
„Wygoda-Pol", wszelka manufaktura. 6627
Wygodzki i Goddach, fabryka mydła. 1853
Wyganowski Edmund, obrońca sądowy w Sieradzu.
„Wygoda", Biuro Ekspedycyjno-Kolejowe. 7030
Wykowski O., fabryka maszyn. 726
Wykonanie haftów różnego gatunku. 4087
Wyk J., Optyk, Katowice (p. ogł. za tekstem str. 138, L. 860).
Wykończalnia i farbiarnia „Leszno". 3897
Wykończalnia i farbiarnia. 3898
Wykończalnia i farbiarnia. 3900
Wykończalnia i farbiarnia, Kürst i Mejer. 3932
Wykończalnia i farbiarnia, Kadler H. i S-ka. 3919
Wykończalnia i fabiarnia, Kernbaum A. 3916
Wykończalnia, Kronenberg B-cia 3899
Wykończalnia, Repelski L. 3903
Wykończalnia sukna. 3933
Wykończalnia sukna i wyrobów wełnianych. 3709
Wykończalnia towarów manufakturowych. 3920
Wykończalnia wełny. 3912
Wykończalnia wyrobów wełnianych. 3938
Wykończalnia zarobkowa towarów bawełnianych. 3934
Wyleżyński K. inż., fabryka maszyn i odlewnia żelaza i metali „Borek". 420, 762 i ogł. przed tekstem str. 139, L. 398.
Wyprawianie i farbowanie skórek. 4725
„Wypoczynek", hotel i restauracja. 4785
Wyroby z betonu. 1223
Wyroby bawełniane, Henisz J. 3486
Wyroby futrzane, Sussmanek L. 4177
Wyroby gumowe i wstążki. 4049
Wyroby gorsetów. 4240
Wyroby z kamienia sztucznego „Lithos". 1296
Wyroby powroźnicze Pierwszego Krajowego Tow. Powroźniczego. 4152
Wyroby żelazne, tapicerskie i techniczne. 5475
Wyroby tabaczne, Susel L. 5894
Wyroby tabaczne. 5911
Wyroby tytoniowe. 5930
Wyrób betonów, Handwerker M. 1355
Wyrób cukierków, Moler D. 2973
Wyrób cukierków. Spokojny. 2972
Wyrób cegieł, Berl Mendel. 1623
Wyrób części zapasowych do samochodów. 1009
Wyrób dachówek i rur cementowych. 1267
Wyrób dachówek cementowych. 1258
Wyrób dachówek i pieców kaflowych. 1379
Wyrób futerałów do zegarków. 4442
Wyrób haftów, Mamelok J. i S. Weinberg. 4072
Wyrób haftów, Kronsylber A. 4089
Wyrób kortonów. Buchwald. 4733
Wyrób klisz, odbitek stenograficznych. 4534
Wyrób koronek i haftów. 4068
Wyrób kamieni sztucznych. 1268
Wyrób konserw kawowych. 2899
Wyrób likierów, koniaku, rumu i skład napojów spirytusowych. 2609, 6234
Wyrób marek usznych do znaczenia bydła i trzody, Dudziński K. 549
Wyrób mydła i smarów do wozów. 1807
Wyrób pluszu, Fünster T. 4042
Wyrób mebli koszykarskich. 3435
Wyrób nici i sznurowadeł, Olszer Salomon i S-ka. 3845
Wyrób oleju roślinnego, Tancman J. 2867
Wyrób perkali, Krumholz B. Dawid. 3480
Wyrób płócien farbowanych, Krumholc D. 4095
Wyrób posadzek. 3339
Wyrób pończoch, Frankus L. i Toporek L. 3988
Wyrób pluszu, Mittlin B. 4034
Wyrób pończoch i skarpetek, Sander Z. 4001
Wyrób ręczny oleju. 2858
Wyrób i sprzedaż wody sodowej i lemoniady. 2442
Wyrób sznurówek. 4214
Wyrób i sprzedaż luster, ram i obrazów. 3369
Wyrób skór wszystkich gatunków. Zurek Bracia. 4624
Wyrób i sprzedaż wyrobów cementowych. 1242
Wyrób i sprzedaż dachówek cementowych. 1249
Wyrób i sprzedaż dachówek cementowych. 1261
Wyrób i sprzedaż wyrobów betonowych i cementowych. 1259
Wyrób i sprzedaż kafli, Nieprzecki I. i S-ka. 1347
Wyrób sukna, Drucker K. 3583
Wyrób towarów włókienniczych, Bromberg Z. 3797
Wyrób towarów wełnianych. 3562
Wyrób towarów wełnianych. 3615
Wyrób torebek. 4425
Wyrób wody sodowej i lemoniady. 2453
Wyrób wędlin. 3107
Wyrób wędlin, J. Zając (p. ogł. w tekście str. 238).
Wyrób wędlin, W. Hinek. 3113
Wyrób wódek, likierów i rumu, Helzel i England. 2629
Wyrób wędlin, J. Czerwony. 3115
Wyrób wełny sztucznej. 3610
Wyrąb lasu i wywóz drzewa. 6410
„Wyskok", fabryka wódek i likierów. 2623
„Wyszków", fabryka maszyn, narzędzi rolniczych i odlewnia metali. 861
Wyszatycki J., zakład bednarski. 3352
„Wysoka", Tow. Fabryki Portland-Cementu. 1185
Wysoka, łom kamienia wapiennego. 65
Wysoka, kopalnia węgla. 178
Wyskubowa N., skład win i wódek (p. ogł. za tekstem str. 411, L. 718).
Wyszyn, A. Seiden (p. ogł. w tekście str. 185).
Wyszyński W. i S-ka, zakłady drukarskie, str. 165, L. 80
Wysłouch B., drukarnia. 4793
Wyszynk, Wł. Szpara (p. ogł. w tekście str. 185).
Wyszynk wódek i piwa, W. Rzepecki (p. ogł. w tekście str. 238).
Wyszynk trunków, Ołpińska A. (p. ogł. w tekście str. 240).
Wysyłkowy Dom Cygar „Bremenja". 5944
Wyszyński W., Pierwsza fabryka farb, pokostu, lakieru. 2035
Wysłocki Fr. i Jachymek J., handel nierogacizną i bydłem. 6802
Wyszewiański Max & Co., Maison de Commerce. 7566
Wytwórnia chemiczno - bakterjologiczna. 2116
Wytwórnia chemiczna „Piast". 2094
Wytwórnia chemiczno - medyczna „Galena". 1557
Wytwórnia chemiczno - farmaceutyczna „Mabor". 1956
Wytwórnia dywanów orjentalnych „Persia". 4021; 6562
Wytwórnia dźwigników. 647
Wytwórnia film kinematograficznych „Polfilma". 4538
Wytwarzanie gazu świetlnego i prądu elektrycznego. Gas- und Elektrizitäts-Werke. 1732
Wytwórnia i handel węglem drzewnym. 6403
Wytwórnia i handel żywicą i jej przetworami „Żywica Polska". 1717
Wytwórnia instrumentów fizycznych i skład optyczny. 1052
„Wytwórnia Krawiecka" w Łodzi. 4208, 4181
Wytwórnia kafli, Dziuba A. 1609
Wytwórnia maszyn i skład narzędzi rolniczych, W. Ottomański. 833
Wytwórnia maszyn, odlewnia żelaza i metali, M. Samsonowicz. 7405
Wytwórnia Maszyn Młyńskich. 686
Wytwórnia maszyn młyńskich. 759
Wytwórnia Maszyn Młyńskich. 690
Wytwórnia motorów pojazdowych, E. Stadie. 1001
Wytwórnia materjałów elektrotechnicznych i metalowych „Elektra". 1129
Wytwórnia mebli. 3378
Wytwórnia mszyn dentystycznych, E. Krüger. 1104
Wytwórnia manometrów i termometrów i skład artykułów technicznych. 1103
Wytwórnia maszyn rolniczych i wagonów, odlewnia stali i żelaza. 383, 875, 958
Wytwórnia nici. 3839
Wytwórnia obrazów kinematograf. „Giewontfilm". 4541
Wytwórnia obuwia „Dobrochód" S. A. 4282
Wytwórnia obuwia i sandałów. Rutman J. 4246
Wytwórnia opłatków i wafli. 2948
Wytwórnia szczotek i pendzli. 4736
Wytwórnia papierów światłoczułych. 4436
Wytwórnia i sprzedaż wszelkich towarów kościelnych Towarz. „Ryżnyca". 4908
Wytwórnia pędni, maszyn i odlewnia żelaza, Krawczyk i S-ka. 701
Wytówrnia sygnałów i urządzeń kolejowych S. A. (p. ogł. za tekstem str. 473, L. 3162).
Wytwórnia stolarska i tartak parowy. 3176; 3309
Wytwórnia soków owocowych i zapraw do wódek i likierów. 2418
Wytwórnia ubiorów męskich, Brandstätter R. i S-ka. 4194
Wytwórnia wódek i likierów, S. Mikulińska. 2512
Wytwórnia wódek i likierów „Pilica". 2517
Wytwórnia wódek i likierów oraz win owocowych. 2562; 6058
Wytwórnia wyrobów betonowych. 1306
Wytwórnia wyrobów żelaznych, Filipowski L. inż. 1134
Wytwórnia wag dziesiętnych, Ettinger i Żuchowski. 1071
Wytwórnia wędlin, Szwic A. 3108
Wytwórnia wyrobów rogowych. 4285
Wytwórnia wyrobów cementowych. 1168
Wytwórnia wyrobów piaskowo-cementowych „Dobre". 1280
Wytwórnia zabawek blaszanych i gier towarzyskich, Tietz Zygmunt. 494
Wyrób waty wełnianej. 3957
Wyrób waty. 3953
Wyrób waty i kołder. 3945
Wyrób waty z gremplarnią. 3956
„Wywiad", Biuro wywiadowcze przy Małopolskim Oddziale Związku Banków. 7383
„Wywiad", Biuro wywiadowcze o zdolności kredytowej przemysłowców i kupców. 7384
Wyrób skór. 4726
Wyżykowski M., masarnia. 3118
Wyżykowska S., restauracja (p. ogł. za tekstem str. 468, L. 3091).
Wzajemne Towarzystwo Ubezpieczeń od ognia dla aptek „Farmakon". 7361

Z

„Zabłocie" Zakłady Chemiczne S. A. w Żywcu. 2001
Zabrzeźn'a, młyn turbinowy. 2266
Zaborowski St., restauracja. (p. ogł. za tekstem str. 380, L. 1281).
Zabokrzecki Wł. i S-ka, kopalnia kamienia wapiennego. 57
Zacisze, restauracja. (p. ogł. za tekstem str. 413, L. 636).
Zacisze, restauracja. (p. ogł. za tekstem str. 396, L. 1527).
Zachert, Krauze i S-ka, biuro instalac. i fabryka motorów elektrycznych. 5168
Zacharjasz i Fischer, „Bielska Manufaktura". 6614
Zagajewski Em. Adolf Łazar i S-ka, drukarnia. 4505
Zagrodzki St. i A. Malatyński, Miechów-Charsznica. 2527
Zagórski A., zakład rzeźbiarsko-kamieniarski. 1244
Zagajski M., Dom handlowy, artykuły budowlane. 5568
Zagórz, kopalnie ropy. 263
„Zagroda", Spółka Przemysłu Drzewnego. 3234
Zagajski A., łom kamienia wapiennego. 63
Zajdenfeld M., fabryka pończoch. 4015
Zając J., wyrób wędlin (p. ogł. w tekście str. 238).
Zajdner A., biuro ekspedycyjne, kolejowe. 7093
Zajączkowska, hotel - pension. 4865
Zajdner A., Będzin. 5327
Zajcher St. i Pawelczak Wł., Zjednoczona Hurtownia Bławatników. 6459
Zajdel, Praszkier i S-ka, Stryków. 4606, 3888
Zajbert B-cia, Przędzalnia i tkalnia. 3752
Zajgler A. i S-ka, fabryka bieli cynkowej. 2026
Zajdman i Gedanke, fabryka oleju i pokostu. 2045
Zajdel K. i S-ka, garbarnia. 4658
Zakrzewski L., restauracja. (p. ogł. za tekstem str. 370, L. 1152).
Zakrzewski Ed., przedsiębiorstwo budowlane. 5071
Zakrzówek Cukrownia Spółka Akcyjna. 7587
Zakalik B-cia, młyn motorowy. 2394
Zakheimowie M. i M. Ch. Michel, Tkalnia mechaniczna. 3703
Zakup skór. 6726
Zakościelny B., cegielnia kręgowa. 1608
Zakrzewski J., tow. fabryki materjałów wybuchowych „Miedziankit". 1930
Zaks W., restauracja. (p. ogł. za tekstem str. 429, L. 2106).
Zakheim Eljasz. (p. ogł. za tekstem str. 462, L. 3011).
Zakład art. graficzny i pracownia klisz „Helios". 4547
Zakł. art. reprodukcji graficzn., Krzepowski W. inż. str. 164, L. 48
Zakład bednarski. 3349
Zakład bednarski. 3346
Zakład bednarski. 3347
Zakład i biuro elektrotechniczne. 1130
Zakład blacharski. 490
Zakład bronzowniczy. 554
Zakład budowy maszyn i apa-
Zakład budowniczo - stolarski z napędem elektrycznym. 3317, 3388
ratów. 670
Zakład budowy wodociągów i pomp. 632
Zakład chemigraficzny i fabryka płyt bromosrebrnych. 4539
Zakład czyszczenia i sortowania szczeciny. 4758
Zakład dla instalacji elektrycznego oświetlenia. 5186
Zakład dla Handlu i Przemysłu Naftowego Sp. Akc. we Lwowie. 5367
Zakład Dentystyczno - Lekarski w Chodorowie. 4928
Zakład desek, Wejs D. 6359
Zakłady drukrskie, Wyszyński F. i S-ka. str. 165, L. 80
Zakład drzeworytniczy. 4542
Zakład elektro - mechaniczny. 1122
Zakład elktrotechniczno - mechaniczny. 980
Zakład elektrotechniczny. 1136
Zakład elektrotechn. „Watt". 1139
Zakład elektrotechniczny. 1141
1155
Zakład elktrotechniczny. 1067
Zakład elektrotechniczno - mechaniczny, Cieślak. B. 5192
Zakład elektrotechniczny. 5087
Zakład fizyko - mechaniczny i fabryka ciśniomierzy „Młot". 1089
Zarząd folwarku Staresioło. 4919
Zakład fotochemigraficzny. 4550
Zakład fotograficzny (p. ogł. prz. tekstem str. 254).
Zakład fryzjerski. 4861
Zakład fryzjerski. 4820
Zakład gazowy, Suligowski A. L. i S-ka. 1718
Zakład grawerski. 4551
Zakład grawerski. 4552
Zakład grawerski. 4546
Zakład grawerski. 571
Zakład grzebieni tkackich. 697
Zakład impregnowania drzewa. 1731
Zakład impregnowania drzewa. 1743
Zakład instalacji elektrotechnicz. Powszechna Elektrownia. 5167
Zakład instalacyjny, Weidlich B. 5105
Zakład instalacyjno - elektryczny. 5156
Zakład instrumentów muzycznych. 4818
Zakład introligatorski. 4457
Zakład jubilersko-zegarmistrzowski. 5473
Zakład jubilersko-zegarmistrzowski. 5462
Zakład jubilersko-zegarmistrzowski. 5472
Zakład kamieniarski. 1246
Zakład kamieniarski. 1236
Zakład kamieniarski. 1289
Zakład kamieniarsko - rzeźbiarski. 1272
Zakład klisz reklamowych, świetlne kopjowanie planów i skład artykułów graficznych. 4531
Zakład kefirowy. 2484
Zakład kamieniarsko - rzeźbiarski „Józef". 1235
Zakład kołodziejski. 3348
Zakład kołodziejski. 3344
Zakład krawiecki i sprzedaż towarów włókienniczych. 6617
Zakład koszykarski. 3446
Zakład koszykarski. 3444
Zakład koszykarski. 3447
Zakład koszykarski. 3448
Zakład koszykarski. 3437
Zakład kotlarski. 1388
Zakład kotlarsko - mechaniczny. 635
Zakład kotlarsko - mechaniczny. 634
Zakład kotlarsko - mechaniczny i fabryka armatur. 637
Zakład kotlarski. 653
Zakład kotlarski i fabryka aparatów miedzianych. 638
Zakład kotlarski wyrobów miedzianych i metalowych. 624
Zakład kotlarski. 625
Zakład kotlarski i budowa konstrukcyj żelaznych. 621, 745
Zakład kowalski. 451
Zakład litograficzny, Golub-
Zakład kotlarski. 636
Zakład kołodziejski. 3365
Zakład kołodziejski. 3362
Zakład krwiecki. 4202
Zakład Leczniczy „Grodzisk". 4895, 5097, 5209
Zakład Leczniczy w Otwocku. 4839
Zakład litograficzny, Przyszlak A. str. 164, L. 40
Zakład litograficzny, Wołobrzyński Sz. str. 163, L. 26
Zakład litograficzny, Sobol A. M. str. 164, L. 28
Zakład malarski, Moszyński W. 5047
Zakład malarsko-szyldowy (p. ogł. przed tekstem str. 249).
Zakład Mechaniczny, Jędrzejów. 825
Zakład mechaniczno - instalacyjny. 671
Zakład mechaniczno - ślusarski. 668
Zakład mechaniczny i kotlarnia miedziana. 629
Zakład mechaniczny. Spółka Ślusarska. 442
Zakład meblowo-stolarski. 3406
Zakład Naukowo - Wychowawczy św. Józefa w Chyrowie. (p. ogł. w tekście str. 138).
Zakład obowiązk. ubezpieczenia od wypadków dla Małopolski i Księst. Cieszyńskiego. 7345
Zakład ortopedyczny. 1088
Zakład ogrodniczy. 4826
Zakład palenia kawy „Kawa Brazylja". 2892
Zakład palenia kawy „Oriental". 2898
Zakład palenia kawy Perłow Bazylji i Synowie. 2901
Zakład palenia kawy i surogatów, czekolady, kakao i cukrów, Fuchs Franciszek i Synowie. 2902
Zakład palenia kawy, A. Trautwein. 2908
Zakład paramentów kościelnych i haftów artystycznych oraz zdobnictwa swojskiego. 4061
Zakład parowy palenia kawy. 2890
Zakład pensyjny dla funkcjonarjuszy. 7344
Zakład powroźniczy, Bernhardt O. 4158
Zakład pogrzebowy oraz fabryka trumień metalowych i drewnianych. 4836
Zakład powroźniczy i rymarski. 4706
Zakład powroźniczy, Dresslerowie, Brossalski, Ammer i Gessner. 4160
Zakład rękawiczniczy. 4308
Zakład rozdawniczy tkacki. 4116
Zakład rozdawniczy tkacki. 4117
Zakład rozdawniczy tkacki. 4112
Zakład rysowniczy. 4138
Zakład rytowniczy. 4553
Zakład rytowniczy. 4532
Zakład siodlarski i rymarski. 4718
Zakład Salezjański w Oświęcimie. 4893
Zakład ślusarsko - budowlany. 767
Zakład ślusarsko - mechaniczny. 1034
Zakład ślusarsko - mechaniczny. 729
Zakład ślusarsko - mechaniczny. 459
Zakład ślusarsko - przemysłowy. 797
Zakład światłodruków „Tęcza". 4413
Zakład tkacki rozdawniczy. 4113
Zakład tkacki rozdawniczy. 4123
Zakład tkacki rozdawniczy. 4118
Zakład tokarsko - mechaniczny. 495
Zakład topienia łoju. 1881
Zakład wapienny Wapno Strzemieszyckie. 1192
Zakład wędliniarski. 3098
Zakład wód gazowych i owocowych. 2412
Zakład wyrobów z sztucznego kamienia. 1245
Zakład wyrobów srebrnych. 586
Zakład wyrobów platerowych. 598
Zakład wyrobów metalowych i biuro instalacyjne. 669
Zakład wyrobów ogniw galwanicznych „Suchy Element Elektryczny". 1135
Zakład wyrobu świeczników i abażurów „Elektryczność". 560
Zakład złocenia metalów. 589
Zakład rzeźbiarsko - kamieniarski. 1284
Zakład zegarmistrzowski i jubilerski. 5458
Zakład zegarmistrzowski złotniczo-optyczny. 5440
Zakłady amunicyjne. 491
Zakłady blacharsko - mechaniczne. 482
Zakłady Budowy Młynów „Lechja". 662
Zakłady budowy młynów „Lechja". 606
Zakłady ceramiczne. 1399
Zakłady ceramiczne i tartak. 1606
Zakłady ceramiczne i fabryka fajansu. 1317
Zakłady ceramiczne i fabryka pieców. 1320
Zakłady chemiczne i asfaltowe oraz fabryka tektury asfaltowej „Warta". 1473
Zakłady chemiczne „Mola". 1979
Zakłady chemiczne, fabryka wyrobów spożywczych, chemicznych i farmaceutycznych „Gazelta". 1984
Zakłady chemiczne, fabryka atramentu, farbki, tuszu, gumy i kleju „Herolda". 2055

Zakłady chemiczne „Laokoon". 1985
Zakłady chemiczne Kontakt. 1779
Zakłady cegielniane Michalina. 1575
Zakłady chemiczne „Akfal". 1693
Zakłady chemiczne Kantorja. 1854
Zakłady chemiczne i fabryka Atom. 1850
Zakłady chemiczne „Akfal". 1693, 1989, 2131, 5667, 5755 i str. 201 i 203.
Zakłady Ceramiczne i Fabryki Pieców dawn. Hardtmuth L. i C. Sp. Akc. we Lwowie. 1320
Zakłady ceramiczne „Rogalin". 1366
Zakłady chemiczne i techniczne „Veritas". 6849
Zakłady Ceramiczne „Karwinów". 7506
Zakłady Ceramiczne „Wawrzyna". 1328 1549
Zakłady ceramiczne Halis. 1344
Zakłady ceramiczne Czartoryski ks. Witold. 1342
Zakłady ceramiczne Rumaki. 1340
Zakłady ceramiczne Janówek. 1341
Zakłady drukarskie i skład papieru. 6637
Zakłady drukarsko - litograficzne, Grodzicki J. str. 165, L. 64
Zakłady drukarsko - litograficzne i fabryka ksiąg handlowych, Manitius Z. str. 164, L. 39
Zakłady elektrotechniczne „Elektryczność". 1670
Zakłady elektrotechniczne. 1143
Zakład elektrotechniczno - instalacyjny. 1146
Zakłady elektrotechniczne. 1153
Zakłady elektrotechniczne. 1154
Zakłady elektro - mechaniczne.
Zakłady elektrotechniczne, Galicyjska Siemens - Schuckertowska Spółka. 5190
Zakłady elektrotechniczne. 5165
Zakłady elektrotechniczne „Volla". 5172
Zakłady garbarskie. 4642
Zakłady Górnicze „Mroczków". 77
Zakłady Garbarskie. 4598
Zakłady garbarskie i fabryka pasów. 4699; 4588
Zakłady handlowe. 6882
Zakłady Handlowe, Habich J. 6965
Zakłady Hohenlohego - Hohenlohe-Werke Sp. Akc., Welnowiec. 101, 506, 1664
Zakłady kotlarsko - mechaniczne i warsztaty samochodowe.
Zakłady Klasztoru Sióstr Maryawitek, Płock. 2410, 2913, 2963, 3293, 3450, 4207, 4471, 4730, 3959, 4060
Zakłady kamieniarskie „Edward" 1270
Zakłady kamieniarskie. 1288
Zakłady mechaniczne i odlewnia metali. 446
Zakłady mechaniczne i konstrukcyjne. 774
Zakłady mechaniczne i kotlarnia. 630
Zakłady miejskie dla światła i wody, gazownia „Gniezno". 1733
Zakłady Modelarsko - Stolarskie „Model". 3307
Zakłady nacinania pilników i tarników. 1084
Zakłady nicielnic. 700
Zakłady Przemysłowe „Piaski". 2261; 3168
Zakłady Przędzalniczo-Tkackie, Sp. Akc., przędzalnia i tkalnia lniana. 4097
Zakłady przemysłowe, cegielnia parowa Garwolińskiego Sejmiku Powiatowego. 1618
Zakłady przetworów kredowych „Kreda". 2032
Zakłady Przemysłowe Pierwszej Spółka Garbarskiej „Nowość" w Radomiu. 4626
Zakłady Przemysłowe „Etyl", Kielce. 2554, 2588
Zakłady przemysłu Bawełnianego, Kinderman Juljan. 3505
Zakłady przemysłowe, młyn i elektrownia „Dolna". 2233, 5204
Zakłady Przemysłowe Radzymińskich B-ci. 2216; 2713
Zakłady Przemysłowo - Zbożowe Związku Handlowego Rolników Polskich „Słodowiec". 2299; 2949
Zakłady przemysłowo - drukarskie „Prasa". str. 164, L. 21
Zakłady Przemysłowe, K. Szopper. 4798
Zakłady Przemysłowe „Kresy". 4817
Zakłady Przemysłowe „Lubicha". 2342, 2701
Zakłady Przemysłowe „Leopold". 1164
Zakłady Przemysłowe i Handlowe „Eksport Gdański". 4776, 7014
Zakłady Przemysłowe w Lidzbarku, tartak i handel drzewem. 3184
Sp. Akc. 4876
Zakłady Przemysłowe „Witulin"
Zakłady Przemysłowo - Budowlane „Westrich". 4995
Zakłady przemysłu włókienniczego, Schön C. G. 3546
Zakłady Przemysłowe Pierwszej Spółki Garbarskiej „Nowość" w Radomiu. 4590
Zakłady Przemysłowe Garbarskie „Natalin". 4603
Zakłady przemysłowe, Huberman A. i B. Serok. 3939
Zakłady przemysłowe, fabryka papieru, elektrownia i młyn. 4389
Zakłady Przemysłowe „Marywil". 1311
Zakłady Przemysłowe „Ruda Pabjanicka", fabryka wyrobów cementowych. 1269
Zakłady Przemysłowe i Handlowe „Tęcza". 4318, 5155, 6748
Zakłady Przemysłowo - Naftowe „Jasło". 204
Zakłady Przemysłowo - Handlowe „Dźwignia". 424
Zakłady Przemysłowe Ks. Seweryna Czetwertyńskiego. 2395, 3241
Zakłady Przemysłowe Sanitaria. 641
Zakłady Przemysłowe, O. Rosenblatt. 30, 1165, 1514
Zakłady Przemysłowe w Grodzisku. (p. ogł. za tekstem str. 432, L. 2154).
Zakłady Przemysłowe „Vitrum". 7568
Zakłady Przemysłowo - Budowlane Tow. Akc., Martens i Daab Ad. 5054
Zakłady Prof. Bujwida dla wyrobu surowic i szczepionek. 2166
Zakłady Przemysłowe „Wulkan" 2, 1171, 1415, 1550
Zakłady przemysłowe Andrzeja ks. Lubomirskiego. 719, 1227, 1544, 2377, 2469, 2618
Zakłady Przemysłowe „Spław". 402
Zakłady Rolniczo - Przemysłowe Ziemi Grójeckiej. 2380, 5819
Zakłady Rzemieślniczo - Wychowawcze pod wezwaniem Ś-go Józefa. 4887
Zakłady Rolnicze i Przemysłowe „Stanisławów" J. O. Ks. Jana Druckiego - Lubeckiego. 1324 1548, 2428, 5814
Zakłady spawania wodno-gazowego, wytwórnia kotłów parowych i warsztaty mechaniczne. 320, 616, 723, 955
Zakłady Silesia, specjalna fabryka maszyn górniczych oraz warsztaty reparacyjne. 724
Zakłady Solvay w Polsce. 2089
Zakłady Solvay w Polsce. (p. ogł. przed tekstem str. 119, L. 326).
Zakłady suchej destylacji drzewa. 1702
Zakłady Samochodowe, Stachulla i S-ka, Katowice. 949
Zakłady stolarskie. 3332
Zakłady solwayowskie, fabryka sody amoniakowej. 1692
Zakłady techniczno - chemiczne. 2080
Zakłady Telefonów i Telegrafów. 5154
Zakłady Tomasfosfatowe, Nowy-Bytom. 1663
Zakłady wulkanizacyjne opon i węży „Wul-Gum". 2112
Zakłady wyrobów ślusarskich. 435
Zakłady wapienne. 1190
Zakłady zduńsko - ceramiczne. 1386
Zakłady żelazne i stalowe Skarżysko. 329
Zakłady żelazne i papiernia „Bodzechów". 361, 4350
Zaleski Z. inż., biuro techniczno-przemysłowe. 4984
Zalcman i A. Rajchman, Włoszczowa. (p. ogł. za tekstem str. 339, L. 2410).
Zalecki W. i S-ka, tartak parowy. 3129
Zalzman i Edelita, drukarnia. 4472
Zaleski W. i S-ka, tartak pod Skierniewicami. 3153
Zaleski W. i Nielubowicz N., tartak parowy. 3215
Załachowo, cegielnia parowa (p. ogł. w tekście str. 210).
Załachowski J., Wielkopolski dom handlowy. 7071
Załęski i Czarnowski inż., fabryka wyrobów żelaznych. 772
Zamkowy młyn i Dubieński wodno-walcowy, Dubno. 2361
Zamoyski hr. Władysław, fabryka masy drzewnej i tektur. 4377
Zamojski T., przedsiębiorstwo budowlane. 5066
Zamojski Wł., wapiennik, kamieniołomy i fabryka mielonego wapna. 1199
Zamojska fabryka wódek. 2620
Zandel Heiman i Lubieński Aron skręcalnia mechaniczna zarobkowa. 4139
Zaorski, Michalik i S-ka, Pierwsza Siedlecka Fabryka Kafli. 1346
„Zapotel", Zachodnia Polska Budowa Telefonów. (p. ogł. za tekstem str. 433, L. 2524
Zarzecki J., fabryka tektury. 4374
Zaremba E., zakład krawiecki. 4188
Zarytkiewicz Romna Dr., zastępca notarjusza (p. ogł. za tekstem str. 469, L. 3104).
Zarzycki P., restauracja. (p. ogł. za tekstem str. 369, L. 1126).
Zarankowej J., restauracja (p. ogł. w tekście str. 239).
Zarzycki Jan Ludwik, dostawa piasku. 5584
Zaruski, Chadziński i S-ka, Skład papieru. 6683
Zarembów, dominjum. 4913
Zarząd dóbr Karów. 2392, 2645, 3240
Zarząd dóbr zakładów przemysłowych. 1593
Zarząd dóbr, W. Gołuchowski Janów. 4906
Zarząd dóbr Ordynacji Łańcuckiej. (p. ogł. przed tekstem str. 95, L. 256).
Zarząd dóbr Adama hr. Stadnickiego. (p. ogł. przed tekstem str. 88, L. 236).
Zarząd dóbr, młyna parowego i tartaku Zygmuntów Lityńskich. 2376, 3211
Zarząd dóbr i lasów, Kąśna Dolna. 7538
Zarząd dóbr, Tuchów i Siedliska. 7456
Zarząd dóbr Milejów (p. ogł. w tekście str. 232).
Zarząd dóbr Stubno, fabryka cegły. 1622
Zarząd Dóbr Czudec (p. ogł. za tekstem str. 469, L. 3105).
Zarząd dóbr Bobra-Wielkie. (p ogł. przed tekstem str. 63, I 167).
Zarząd dóbr Dzierzbice, gorzelnia. 2568
Zarząd dóbr „Niwka", Maślarnia. 2464
Zarząd gm. Wyznania Żydowskiego. (p. ogł. przed tekstem str. 57, L. 150).
Zarząd hotelu Monopol. 4877 3245
Zarząd Kopalń Nafty D-ra Stefana Freunda. 7390
Zarząd Państwowej Żupy Solnej. 307
Zarząd tartaku parowego „Marja". 3175
Zarząd tartaków, Tarnowska hr. A. J. 7428
Zarząd Tow. Akc. Cukrowni. „Ciechanów". 2766
Zarząd tartaku w Starzyskach.
Zasławski, Fuszman, Małamed i Gildengoren, dzierżawcy młyna „Ptica". 2358
„Zastępstwo Okocimskie", piwiarnia (p. ogł. w tekście str. 218).
Zausznica Dawid i S-ka, fabryka wyrobów drewnianych. 3415
Zawadziński T., apteka pod Gwiazdą (p. ogł. w tekście str. 230).

Zawadzcy B-cia, Grand-Confection w Wilnie. 6447
Zawadyński A. i S-ka, Tow. Przemysłu Mleczarskiego. 2466
Zawadzka M., Brześć. (p. ogł. za tekstem str. 420, L. 1969).
Zawischka M., oczyszczalnia włosia. 4127
„Zawodzie", Częstochowska fabryka farb. 2009
Zawadzki J., restauracja. (p. ogł. za tekstem str. 373, L. 1170).
Zawadzka Zofja i S-ka, cegielnia maszynowa. 1598
Zawidowski - Weissmann Edward, centralny zarząd lasów. 3244
„Zawiercie" Tow. Akc. zakładów przędzalni bawełny, tkalni i bielarni. 3453, 6466
Ząbkowice, kopalnia dolomitu. 71
Ząbkowicka Fabryka Szkła. 1427
Zbar Iser, mechaniczna przędzalnia. 3775
Zbar M., mechaniczna przędzalnia. 3802
Zbar S., drukarnia. str. 164, L. 27
„Zbiersk", cukrownia i rafinerja. 2799
Zbijewski M., fabryka blachy białej i wyrobów blaszanych. 496
„Zbożowiec", Kępno. 5811
Zborowski A. i Syn, Nadnoteckie huty szkła i młyny wodne. 1469
Zdanowicz. Mac'intosh i Perkins, Galicyjska fabryka narzędzi wiertniczych. 1039
„Zdrowie", Apteka Gminy Żydowskiej. (p. ogł. za tekstem str. 462, L. 3006).
Zdrowie, mleczarnia parowa. 2493
Zdrój Okocimski. 4879
„Zdrój", fabryka wody mineralnej i hurtowy skład piwa. 2459
„Zdrojowa" restauracja. 6235
Zdzisław, kopalnia węgla. 170
Zechmeyer K., fabryka papieru „Hermanów". 4367
Zegnańskie Doły, kopalnie dolomitu i materjałów ziemnych. 34
Zegar, fabryka zegarów i przyrządów precyzyjnych. 1092
Zegrze A., Zegrzeska niciana manufaktura. 3836
Zegrzeska niciana manufaktura. 3836
Zegarmistrz i złotnik, Gerke W. (p. ogł. w tekście str. 209).
Zehngut Z., hotel i restauracja. 4866
Zeitz L. i A., dostawa drzewa kopalnianego. 6366
Zeisler Józef i M. Frau, tkalnia mechaniczna. 4129
Zek, zakłady elektrotechniczne. 1144
Zelowicz J. i S-ka, Dom handlowo - ekspedycyjny. 7098
Zelwa, majątek. 4905
Zelmanowicz L. i Przedecki M., Rekord, fabryka mydła. 1855
Zelingerowie w Zawierciu. 3067
Zelinger Ch., (p. ogł. za tekstem str. 473, L. 3166).
Zellner J., Handel żużli i cementu. 5569
Zell Edward Ferd. i Oskar, przedsiębiorstwo budowlane. 5039
Zeman J., fabryka tektury. 4362
Zemanek Franc. i S-ka, drukarnia polska. str. 164, L. 30
Zember i Grunwald, tkalnia mechaniczna. 3674
Zemsz N., fabryka plandek. 3877
Zendkowski A., Skład porcelany i szkła (p. ogł. w tekście str. 220).
Zerndt A. i A. Kaltgrad, tkalnia wełny. 3605
Zerków, gazownia. 1740
Zern F. B., fabryka wód gazowych. 2444
„Zespół", Spółdzielnia Wytwórczo-Handlowa. 4869
Zeydler Józef i S-ka, Tow. Handlowo - Przemysłowe. 5580
Zgierska Manufaktura Bawełniana Tow. Akc. 3459, 3462
Zgierska Tkalnia Udziałowa, wyrobów wełnianych. 3604
„Zgoda", Spółdzielnia Spożywców we Wrześni (p. ogł. w tekście str. 252).
Zgoda, kopalnia nafty. 295
„Zgoda", Stowarzyszenie Spożywców (p. ogł. w tekście str. 242).
„Zgoda" Spółdzielnia Spożywców (p. ogł. za tekstem st. 477, L. 3225).
„Zgoda", Pomorska fabryka garbarska (p. ogł. w tekście str. 210).
„Zgoda", Spółdzielcze Stowarzyszenie Spożywcze. (p. ogł. za tekstem str. 370, L. 1143).
Ziegler F. i S-ka, fabryka pasów transmisyjnych. 4712
Ziegler Ch. H., fabryka szczotek. 4751
Ziegler Ferdynand i S-ka, fabryka chemiczna. 2119
Ziedler F. E., fabryka przetworów chemicznych. 2122
Zieger A., fabryka wyrobów żelaznych. 471
Ziegler i Silberberg, Częstochowska fabryka łyżek, widelcy, zgrzebeł i mechaniczna fabryka pończoch. 374, 3975
„Ziemia" Sp. rolniczo-handlowa. 5848
Ziemiański Bank w Warszawie, Oddział w Sierpcu. 7241
Zieleniewski Marjan inż., kopalnia nafty. 296
Ziem i Klebowski, torfiarnia. 183
Zieleniewski L., Polskie Fabryki Maszyn i Wagonów. 622, 758, 966
Zieleniewski L., polskie fabryki maszyn i wagonów. 725, 956
Zieleniewski L., Polskie Fabryki Maszyn i Wagonów. 708
Zieliński J., piec wapienny i cegielnia. 1198
Zieliński B. i S-ka, polska wytwórnia chemiczna. 1786
Zieliński K., handel towarów mieszanych (p. ogł. w tekście str. 238).
Zieliński Ludwik, Dom przemysłowo - handlowy i rolniczy. 5827
Zieliński K., ziemiopłody. (p. ogł. za tekstem str. 456, L. 2834).
Zieliński K., fabryka maszyn i odlewnia. 418, 757
Zieliński I., Ostrowska palarnia kawy. 7423
Zieliński M., Brześć. (p. ogł. za tekstem str. 420, L. 1964).
Zieliński W., drukarnia. 4494
Zielińska M., handel win i wódek krajowych i zagranicznych oraz wyrobów tytoniowych i towarów kolonjalnych (p. ogł. za tekstem str. 423, L. 2008).
Zielińska M., handel win, wódek i towarów kolonjalnych (p. ogł. za tekstem str. 428, L. 2085).
Zielonka P., adwokat. (p. ogł. za tekstem str. 444, L. 2707).
Ziemiański Bank w Warszawie Agentura w Wyszogrodzie. 7243
Ziemski Bank Kredytowy T. A. we Lwowie Oddział w Krośnie (p. ogł. za tekstem str. 469, L. 3106).
Ziemski Bank Kredytowy Tow. Akc. we Lwowie. 7163
Ziemianin, Sp. Akc. w Zamościu. 839, 2228, 2819, 3155, 4734
Ziemski Bank Kredytowy Tow. Akc. we Lwowie. 7198
Ziemski Bank Kredytowy, Lwów 7331
Zierath A., mleczarnia. 2494
Ziemba P., Warszawa. (p. ogł. przed tekstem str. 68, L. 177).
Ziemniewicz W., Jarocin. 1516, 6009
Zilberblat S. i Sułkin, młyn motorowy. 2372
Zilbersztejn J. i Birger M., wspólwłaściciele browaru (p. ogł. za tekstem str. 396, L. 1529).
Zilberstein i Grünfeld, skład i sprzedaż materjałów drzewnych. 6394
Zilberman T., sklep spożywczy (p. ogł. za tekstem str. 445, L. 2725).
Zilber M., mechaniczna przędzalnia i farbiarnia. 3791
Zimand i Hammer, Lwów. 2975
Zimowski i Wilaszek, Kępińska olejarnia i fabryka pokostu. 2041
Zimerman M., Podwołoczyska. 5644
Zimny E., Skład wyrobów papierowych. 6658
Zimerman H., olejarnia. 2864
Zimand, Thorn i Henryk Suchestow, przemysł drzewny. 3230
Zimmermann J. H., zakład siodlarski. 4720
Zimmermann G., fabryka mydła i świec. 1867
Zimmermann i Cohn, fabryka wełny sztucznej. 3592
Zimny W., skład towarów kolonjalnych. 7551
Zinneman I., skład nafty (p. ogł. za tekstem str. 463, L. 3019).
Ziomecki Wł., piwiarnia (p. ogł. za tekstem str. 418, L. 1933).
Zjednoczeni Ekspedytorzy Tow. eksp. transport. 7123
Ziółkowski B. i S-ka, fabryka wyrobów miedzi i mosiądzu. 538
„Zjednoczenie", Tow. Ubezpieczeń. 7369
Zjednoczenie Polskich Fabryk Maszyn i Narzędzi Rolniczych. 509, 862
„Zjednoczeni Ekspedytorzy" Towarzystwo ekspedycyjno-transportowe. 7101
Zjednoczeni Kowale Gidelscy, fabryka narzędzi rolniczych. 893
Zjednoczeni Stolarze w Radomiu. 6314
Zjednoczony Górnośląski Przemysł Spirytusu i Likierów „Górnosprit". 2625
Zipser Edward i Syn, Fabryka sukna i wyrobów wełnianych. 3689
Zirpel K., fabryka wyrobów cementowych i przedsiębiorstwo budowlane. 1297
Zito J., Radzyń-Podlaski. (p. ogł. za tekstem str. 358, L 2495).
Zjawiński St., mistrz rzeźnicki (p. ogł. za tekstem str. 457, L. 2849).
„Zjednoczonych Cukierników Warszawskich" cukiernia. 2996
Zjednoczone Ekspedycyjne Domy Handlowe. 7095
Zjednoczone Ekspedycyjne Domy Handlowe. 7123
Zjednoczone fabryki dla przemysłu budowlanego „Alba". 1212
Zjednoczone Fabryki Maszyn „Unja". 838
Zjednoczone Fabryki Maszyn „Unia". 722
Zjednoczone fabryki włókiennicze i pończosznicze. 3969
Zjednoczone fabryki farb „Merkur". 2016
Zjednoczone młyny. 2187
Zjednoczone młyny. 2187
Zjednoczone Przedsiębiorstwa Budowlane. 4990
Zjednoczone Polskie Fabryki Zapałek ‚Błonie", „Mszczonów" i B-cia Slabrowscy. 1915
Zjednoczone tartaki parowe, przedsiębiorstwo budowlane i cegielnia. 1542, 3217, 4997
Zjednoczone Towarzystwo Przemysłu Drzewnego „Wschód". 3209, 3318
Zjednoczone Zakłady Przemysłowe. Stadjon - Polski Piec. 5009
Zjednoczone Zakłady Heblarskie. 3316
Zjednoczone Zakłady Przemysłowe Scheibler K. i Grohman L. Sp. Akc. 3468
Złączone Cegielnie Augustowo - Gradowice. 1555
Złączone fabryki maszyn rolniczych, Melicha-Umrath Fr. i S-ka. 881
Złotogórski W., fabryka smarów. 1794
„Złotoglin" Sp, Akc., zakłady ceramiczne. 1367
Złoty Róg, restauracja. 5995
Zmigrod M., dostawa drzewa do kopalń. 6427
Zmigrod Bracia, Będzin. 4700
Zmigryder G., magazyn i pracownia konfekcji damskiej. 4196
Zabrzycki J., Baranowicze. 3072
Znyka Adama Autogaraż, Kutno. 944
Znicz, fabryka zapałek i innych wyrobów z drzewa. 1925
Znicz, fabryka wyrobów ceramicznych. 1353
Zofjówka, cegielnia. 1545
Zofja T. A., eksploatacja pokładów miedzi, wapienników i kamieniołomów. 3, 33, 225
Zolberg i Pinkiert, Szydłowiec. 358
Zokner S., garbarnia. 4683
Zommer Sz., handel lasami. 6395

„Zorza", Krajowa Wytwórnia Chemiczna. 2077
Zorne S., restauracja (p. ogł. za tekstem str. 429, L. 2101).
„Zrzeszenie Pracy", Zakłady Przemysłowe Dr. T. Kozieł, E. Wawreczka i S-ka. 1038, 3192, 3313
„Zrzeszenie Inwalidzkie", Przewozy i przeprowadzka. 7117
Zuckerberg i S-ka, kopalnia ropy. 264
Zuckerhandel W., Introligatornia. 4466
Zucker W., magazyn jubilersko-zegarmistrzowski (p. ogł. za tekstem str. 468, L. 3089).
Zuker M. i Brygiewicz W., instalacje elektryczne i fabryka transformatorów i t. p. 1125
Zukiermann A., sklep bławatny. 7497
Zup J. i Margulis A., fabryka zapałek „Wołyń". 1935
Zuwał St., restauracja (p. ogł. za tekstem str. 473, L. 3164).
Zweig S., fabryka maszyn, odlewnia żelaza. 694
Zwilling i Hellmann, Tarnopol. 5658
Zwiastunek, zakład ogrodniczy. 5786
Zwierzycki J., zakład siodlarski. 4708
Zwierzyniecka fabryka octu i musztardy. 2690
Zwierzchowski A., fabryka wyrobów drucianych. 467
Zwierzchowski W., Fabryka lin konopnych i drucianych. 4165
Związkowe Fabryki Oleju. 2862
Związkowa Rafinerja Olejów Mineralnych. 1792
Związkowa rafinerja olejów mineralnych „Gazolina". 1808
Związek Drobnych Kupców Żydowskich w Jadowie. (p. ogł. za tekstem str. 326, L. 2328).
Związek Eksportowy Polskiego Przemysłu Włókienniczego w Łodzi. 6998
Związek Handlowy Rolników Polskich. (p. ogł. przed tekstem str. 66, L. 175).
Związek Koksowni, Katowice. 1481, 1704
Związek Kukców Oddział w Sarnach. (p. ogł. za tekstem str. 55, L. 253).
Związek Kopalń Górnośląskich „Robur". 96, 5312
Związek Kupców, Biała-Podlaska. (p. ogł. za tekstem str. 361, L. 2505).
Związek Kupców Centrala w Warszawie. (p. ogł. za tekstem str. 342, L. 2421).
Zygmunt, kopalnia węgla. 179
Zylberman S., fabryka wyrobów dzianych. 3985
Zylberman J., piwiarnia (p. ogł. za tekstem str. 424, L. 2026).
Zylberman E., sklep kolonjalny. 6208
Zylberman Chil Majer, tkalnia i snowalnia. 3609
Zylberblat Wolf i S-wie, Przędzalnia i tkalnia. 3718
Zylber H. J., Lublin. 1520, 2543, 2712, 6036
Zylber M., fabryka wyrobów wełnianych. 3597
Zylber H. J., fabryka wódek i likierów. 2643
Zylber H. J., Dom Handlowo - Przemysłowy. 1546, 2619, 2734, 3221, 6238
Zylberstein Sz., Wieluń. 5887
Zylberstein I., Szuster A. i Przczakiewicz Ch., młyn gazowy. 2301
Zylbersztejn J., wyroby tytoniowe. 5930
Zylberstein M. i Syn, Dom handlowo - ekspedycyjny. 7028
Zylbersztejn J., fabryka mydła. 1892
Zysman H., Lublin. (p. ogł. za tekstem str. 403, L. 686).
Zylbertal B., Nowy-Dwór. 3186
Zylberszac A., Jędrzejów. 6891
Zylberszpic B-cia i Gold M., Przędzalnia i tkalnia. 3750
Zylberfenig J. i Sokół A., przędzalnia. 3816
Zylberberg L., handel win i wódek (p. ogł. za tekstem str. 75, L. 388).
Zynger I., Radom. 4245
Zyndel M., Sarny. 5789
Zynderman Sz. Ch., Otwock. 4864
Zysman H., Radom. 6703
Zysman A. N. i Syn, Brześć. 6542
Zyserman Ch., skład mąki i legumin (p. ogł. za tekstem str. 424, L. 2029).

Ż

Żachowski F., piwiarnia (p. ogł. za tekstem str. 248, L. 2096).
Żak i Kujawski, fabryka maszyn, armatur i odlewnia metali. 768
Żak H., fabryka perfum i kosmetyków. 1943
Żak T., fabryka wód owocowo-gazowych. 7517
Żak Oszer, handel drzewem i lasami. 6421
Żakowski E., suszarnia ziemniaków. 2460
Żakiewicz M., młyn i tartak parowy. 2190; 3140
Żarliński W., fabryka papy dachowej 1494
„Żar", fabryka siatek żarowych. 2092
Żar, fabryka zapałek. 1916
„Żareg", Małopolska fabryka żarówek. 1120
Żbikowski M. i W. Łuczkowski, Bydgoska palarnia kawy. 2884
Żblikowski R., fabryka drutu, gwoździ i sztyftów. 497
Żebracki T., fabryka gipsu. 1206
Żebrowski, Biedrzycki i Buśko w Ostrowcu. 2515
Żegliński H., piwiarnia i kawiarnia (p. ogł. za tekstem str. 62, L. 325).
Żegluga parowa na rzece Wiśle, Górniccy St. i J. 6989
„Żegluga Polska" Sp. Akc. 7045
Żelewski E., sklep kolonjalny. (p. ogł. za tekstem str. 441, L. 2659).
Żeleński St., fabryka witraży i oszkleń artystycznych. 1450
Żeleńscy, Wimmer i Rdziwiłł, Sp. Akc. dla wyrobów z gliny i piasku 1532
Żelazo, Wirecki Handel Żelaza w Wirku. 5381
Żelazo Sz., fabryka przewodników elektrycznych izolowanych. 1142
Żelechowski M. L., Łowicz. 2171
„Żelezniakow" hotel. 4771
Żelazny St., Chojnice. 4779
„Żemepa" Spóła hurtowego zakupu surowców. 6913
Żeronice, dominjum. (p. ogł. za tekstem str. 470, L. 3125).
Żmigrodzki Fr., majątek „Borówko". 4903
Żnin, mleczarnia. 2491
„Żniwo" Spółdzielnia Rolniczo-Handlowa. 7401
Żołądź S., chemiczny wyrób sztucznej waty. 3954
Żołądkowski St., introligatornia. 4464
Żółkowski J., herbaciarnia (p. ogł. za tekstem str. 417, L. 1922).
Żółkiewicz St. i S-ka, wapienniki, kamieniołomy, cegielnia i fabryka wyrobów betonowych. 1205
Żórawski W., Sarny. 5998
Żółtowski Józef hr., Krochmalnia. 2433
Żółtowski A. i S-ka, odlewnia żelaza i fabryka maszyn rolniczych. 941
Żółtkowski, Lusternik i S-ka. 3757
Żuchowski i Ettinger, wytwórnia wag dziesiętnych. 1071
Żukowo, majątek. (p. ogł. w tekście str. 222).
Żuka St., Brześć. 4820
Żukowski R. i S-ka, Ostrów-Łomż. 2000
Żupa solna i warzelnia soli Dolina. 303
Żupa solna i warzelnia soli Łanczyn. 305
Żupa solna Delatyn. 312
Żupa solna Lacko. 309
Żupa solna Kosów. 308
Żupa solna „Stebnik". 306
Żurkowski W. i L. Itkin, tkalnia wyrobów wełnianych. 3587
Żurkowski J., mechaniczna skręcalnia. 4147
Żurek J., Góra-Kalwarja. 2952
Żurawczak Iwan i S-ka, kopalnia ropy naftowej „Rosa". 297
Żuralski K., Brodnica. 3375
Żychlin, odlewnia i fabryka maszyn. 845
Żychliński W., (p. ogł. za tekstem str. 388, L. 1399).
Żydowski Bank Ludowy, Wołożyn (p. ogł. za tekstem str. 466, L. 3055).
Żydowski Bank Ludowy Współdzielczy w Nieświerzu. (p. ogł. za tekstem str. 459, L. 2993).
Żydowski Bank Ludowy w Iwju. (p. ogł. za tekstem str. 467, L. 3070).
Żydowski Związek Kupców drobnych w Czyżewie (p. ogł. za tekstem str. 294, L. 2212).
Żydowski Bank Ludowy w N.-Święcianach. 7217; 7219
Żydowski Bank Spółdzielczy w Głownie. 7203
Żyro St., Góra-Kalwarja. 3098
Żyro St., Góra-Kalwarji. 3099
Żyrardowski Bank Sp. Akc. w Żyrardowie. 7143
Żyrardowskich zakładów T. A. w Żyrardowie. 3449; 3755; 4093; 6432
Żyrardów, młyn motorowy. 2170
Żytyńskiej Rafinerji Towarzystwo, fabryka cukru i rafinerja potażu. 1711
Żytowicz W. i S-ka, handel nierogacizny. 6747
„Żywność", Stowarzyszenie Wołożyn (p. ogł. za tekstem str. 467, L. 3076).
„Żywica Polska", wytwórnia i handel żywicy i jej przetworami. 1717
Związek Kupców Gminy Żydowskiej w Rokitnie. (p. ogł. przed tekstem str. 36, L. 84).
Związek Nadsłuczańskich Przemysłowców Leśnych w Rokitnie. 6363
Związek Naucz. Szkół Powsz. „Nasza Księgarnia". 4587-d
Związek Przemysłowców Angielskich „Becos Traders Ltd." 5464
Związek Polskich Stowarzyszeń Spożywców w Warszawie Oddział w Lublinie (p. ogł. za tekstem str. 383, L. 1264).
Związek Polskich Stow. Spożywców Oddział w Lublinie. 6049
Związek Polskich Stowarzyszeń Spożywców Oddział w Zamościu. 6018
Związek Polskich Stowarzyszeń Spożywców w Ostrowcu. 5967
Związek producentów gipsu wschodniej Małopolski. 1193
Związek Ubezpieczeniowy Przemysłowców Polskich Warszaw. 7373
Zwonarz E., parowa fabryka konserw mięsnych i pasztetów 2667
Quandt G., fabryka wyrobów cementowych. 1301
„Quebracho" T. A., fabryka ekstraktów garbarskich. 2125
Quest J., sprzedaż porcelany i naczyń kamiennych. 5564
Quissek i Geppert, Bielsk. 610



POLSKIE

KOPALNIE SKARBOWE

na Górnym Śląsku

Spółka dzierżawna

SOCIÉTÉ FERMIÈRE DES MINES FISCALES
DE L'ETAT POLONAIS EN HAUTE-SILÉSIE

KRÓLEWSKA - HUTA

Rynek L. 9-15 = Telefon 136-140

Sprzedaż

Węgla, Koksu, Brykietów

z kopalń: Król, Bielszowice, Knurów.



POLSKIE
KOPALNIE SKARBOWE

na Górnym Śląsku

Spółka dzierżawna

SOCIÉTÉ FERMIÈRE DES MINES FISCALES
DE L'ETAT POLONAIS EN HAUTE-SILÉSIE

KROLEWSKA-HUTA G. ŚL.

Adresse télégrahique: Skarboferme.

Rynek Nr. 9-15.
Téléphone: Nr. 136-140.

Vente
de Charbon, Coke et Briquettes
des MINES de
„KRÓL" — „BIELSZOWICE" — „KNURÓW".

FITZNEROWSKA FABRYKA
ŚRUB i NITÓW
SP. Z. O. P.

HUTA-LAURY — POCZTA: SIEMIANOWICE (ŚIĄSK)

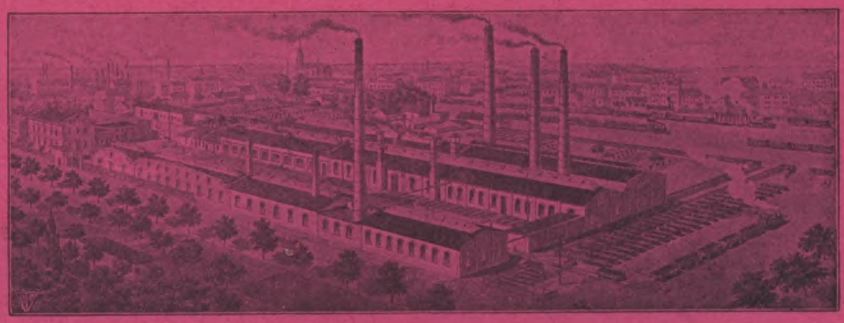

FITZNER'SCHE SCHRAUBEN und NIETENFABRIK
G. M. B. H.

LAURAHÜTTE—POST SIEMIANOWITZ (POLN. OBERRCHLESIEN)

Śruby, sworznie i nakrętki z żelaza i metalu, czarne, cynkowane albo obtaczane, dla wszelkich konstrukcji, do budowy maszyn, okrętów, wagonów kolejowych i t. d.

Śruby budynkowe, pociągowe, podkładki, zatyczki, nity z żelaza i stali niklowej, lub zwykłej w wszelkich wymiarach, i jakościach do budowy kotłów, mostów, wagonów kolejowych i okrętów.

Materjały do przymocowania szyn, budowy przewodów telegraficznych, telefonicznych oraz wszelkie roboty kowalsko-fasonowe i t. d.

Schrauben, Bolzen und Muttern aus Eisen und Metall in jeglicher in roher, verzinkter sowie bearbeiteter Ausführung für alle Konstruktionen, Maschinenbau, Schiffsbau, Eisenbahnwagenbau usw.

Bauschrauben, Spannschlösser Scheiben, Splinte, Nieten as Eisen, Stahl, Nickelstahl und Metall in allen Stärken und Qualitäten für Kessel-, Brücken-, Eisenbahnwagen- u. Schiffsbau.

Schienenbefestigungsmaterial, Telegrafen- und Telefonbau- Leitungsmaterial, Gesenk- und Fassonschmiedearbeiten.

„HANKA"

SP. AKC.

Górnośląska

FABRYKA CZEKOLADY

SIEMIANOWICE G. ŚL. — TEL. 5-30 i 77.

Czekolada

Kakao

Pralinki

Marcepany

Cukry

Biszkopty.

4

HUTA BISMARKA

HAJDUKI WIELKIE

GÓRNY ŚLĄSK

PRODUKTY:

Surówka, koks, siarczan amoniakalny, benzol surowy, cegły żużlowe, wodór, tlen.

Żeliwo i odlewy stalowe według modeli.

Żelazo grubo i drobno ziarniste, taśmowe i fasonowe.

Stal Siemens-Martin, sprężynowa, resorowa, na hacele, na lemiesze

Kute, żłobkowane podkowy, półfabrykat.

Zimno walcowane żelazo obręczowe i taśmowe we wszelkich wymiarach, stal taśmowa do czółenek pokojowych (kartony).

Cienka blacha bajcowana do sztancowania, zaginania, emaljowania, do krycia dachów, cynowania, blachy do dynamomaszyn stopowe i niestopowe.

Blachy grube na cysterny, kotły, okręty, blachy Coumpound na pługi, do budowy skarbców.

Stal narzędziowa i konstrukcyjna, walcowana i kuta w prętach, taśmach, blachach i formach do budowy maszyn, samochodów i aeroplanów. Specjalne sorty dla wyrobu broni i opancerzeń pocisków, min, luf karabinowych, tarcz ochronnych, stal świdrowa do wszystkich gatunków skał.

Kutożelazne rury: gazowe, kołnierzowe, kotłowe, szlamowe, wiertnicze, do rurociągów ropnych, bez szwów, tępo spojone, samorodnie spawane do 1500 mm przekroju, kształtki i fasony rurowe.

Materjał kolejowy do budowy nawierzchniowej jak: złącza szynowe, zaciski i podkładki, szyny wąskotorowe i kopalniane.

BISMARCKHÜTTE

HAJDUKI WIELKIE
OBERSCHLESIEN

❖

ERZEUGNISSE:

Roheisen, Koks, schwefelsaures Ammoniaksalz, Rohbenzol, Schlackensteine, Wasser- und Sauerstoff

Eisen- und Stahlgus nach Modellen

Grob-, Fein-, Band- und Formeisen

Siemensmartin-, Feder-, Griff-, Stollen-, Beleg- und Scharstahl

Schmiedeeiserne Falzhufeisen, unfertig

Kaltgewalztes Verpackungsbandeisen in allen Stärken, Bandstahj blank zu Patronenrahmee, Kartonnagezwecken usw.

Feinblech, gebeizt und ungebeizt zu Stanz-, Falz- und Emaillierzwecken, Dachbleche, Verzinnungsbleche, Dynamobleche legiert und nicht legiert

Grobbleche für den Behälter-, Kessel- und Schiffsbau, Compoundbleche zum Pflug- und Tresorbau (Stahl-Eisen-Stahl)

Werkzeug- und Konstruktionsstahl, gewalzt und geschmiedet in Stangen, Bändern, Blechen und Formstücken für den Maschinen-, Automobil- und Flugzeugbau. Spezialqualitäten zu Waffen und Bepanzerungen wie Geschossen, Minen, Gewehrläufen, Schutzschilden, Bohrstahl für alle Gesteinsarten

Schmiedeeiserne Röhren wie Gas-, Flanschen-, Kessel- und Schlammversatzröhren, hauptsächlich Bohr- und Petroleumleitungsröhren, nahtlos-, stumpf- und wassergasgeschweist, letztere bis zu 1500 mm Durchmesser, Rohrfassonstücke

Eisenbahn-Oberbau-Materialien wie Schienenlaschen, Klemm- und Unterlagsplatt n, Gruben- und Feldbahnschienen

CAESAR WOLLHEIM

S. z. o. p.

KONCERN WĘGLOWY

KATOWICE

Skrót telegraficzny: WOLLHEIM KATOWICE.

Telefony: №№ 11-67, 28-23, 21-80, 13-69.

CAESAR WOLLHEIM

G. m. b. H.

KOHLENKONZERN

KATOWICE

Telegrammadresse: WOLLHEIM KATOWICE.

Telephonnummern: 11-67, 28-23, 21-80, 13-69.

GIESCHE SPÓŁKA AKCYJNA

Adres telegr.: Giesche. **KATOWICE.** Tel.: 1-83, 4-30, 12-09, 26-31.

Kopalnie węgla kamiennego, kopalnie rudy cynkowej i ołowianej, huty żelazne, prażalnie błyszczu cynkowego i fabryki kwasu siarkowego, walcownie ołowiu i cynku, fabryki śrutu ołowianego, glejty ołowianej i minji ołowianej, ałuniarnie, fabryki gliny ogniotrwałej, : : : : : : cegielnie parowe. : : : : : :

GATUNKI WĘGLA:

Wildensteinsegen
Morgenroth
Cleophas (Węgiel płomienny)
Cleophas (Węgiel tłusty)

GATUNKI CYNKU:

W. H. (Huta Wilhelminy)
P. H. (Huta Pawła)
N. H. (Huta Norma)
H. J. Giesche (Huta Łowicz)
F. Z. T. (Cynk rafinowany)

OŁÓW RAFINOWANY:

Gatunek Huta Pawła

Blacha ołowiana, drut ołowiany, śrut ołowiany, glejta złota, glejta preparowana, minja ołowiana.

Blachy cynkowe, taśmy cynkowe, witryol (siarczan) cynkowy.

KADM

Kwas siarkowy wszelkich stopni, oleum, siarkan amoniaku, siarkan glinowy.

GIESCHE SPÓŁKA AKCYJNA

(Giesche Aktien-Gesellschaft)

Telegrammadresse: Giesche.

KATOWICE.

Telephon: 1-83, 4-30, 12-09, 26-31.

Steinkohlengruben, Blei- und Zinkerzbergwerke, Metallhütten, Blenderöstanstalten und Schwefelsäurefabriken, Blei- und Zinkwalzwerke, Bleischrot, Bleiglätte- und Bleimennigefabrik, Alaunwerk, Chamottefabriken, : : : : : : : : Dampfziegelein. : : : : : : : :

KOHLENMARKEN:

Wildensteinsegen
Morgenroth
Cleophas Flammkohlen
Cleophas Fettkohlen

ZINKMARKEN:

W. H. (Wilhelminehütte)
P. H. (Paulshütte)
N. H. (Normahütte)
H. J. Giesche (Lowitschhütte)
F. Z. T. (Feinzink)

WEICHBLEI:

Marke Paulshütte O.-S.

Bleiblech, Bleidracht, Bleischrot. Schuppenglätte, präparierte Glätte, Bleimennige.

Zinkblech, Zinkbänder, Zinkvitriol.

KADMIUM

Schwefelsäure aller Grädigkeiten, Oleum, schwefelsaures Ammoniak, schwefelsaure Tonerde.

10

Związek Kopalń

Górnośląskich

„ROBUR"

S-ka Z. O. P.

w KATOWICACH

Hurtowa sprzedaż

węgla i koksu.

15

Direction der Disconto-Gesellschaft Filiale Kattowitz
BANK DEWIZOWY

Rachunki żyrowe: Bank Polski, Oddział w Katowicach, Reichsbankstelle Beuthen, w Bytomiu P. K. O. Oddział w Katowicach № 300098, Postscheckamt Breslau № 66183.

Telefon Nr.: 27-75, 8-34, 8-35, 19-59, 20-32. **Adres telegraficzny: „DISCONTOGE".**

16 **poleca się do wykonania wszelkich transakcji bankowych w kraju i zagranicą.**

Direction der Disconto-Gesellschaft Filiale Kattowitz
DEVISEN-BANK

Giro-Konto: Bank Polski Filiale Kattowitz Reichsbank-Girokonto Beuthen O/S P. K. O. Kattowitz № 300098 Postscheck-Konto Breslau № 66183.

Telefon Nr. 27-75, 8-34, 8-35, 19-59, 20-32. **Telegrammadresse: „DISCONTOGE".**

17 empfiehlt sich zur Ausführung sämtlicher bankgeschäftlicher Transaktionen im In- und Auslande.

RYBNICKIE GWARECTWO WĘGLOWE

RYBNIKER STEINKOHLEN-GEWERKSCHAFT

KATOWICE

ulica Powstańców № 50. ═══ Telefony: 2-17, 3-82, i 2-31.

Adres telegraficzny:

„RYBNIKWERK KATOWICE".

18

SPÓŁKA AKCYJNA

„GODULLA"

Chebzie Górny Śląsk

Telefon Nr. 340-345. **„KRÓL-HUTA".**

Szacht Gotthardowski — Godullowski — Kopalnia Lithandra.
Koksownia i Fabryka benzolu, oraz palarnia cegieł.

Majątki:

Paniów, Bujaków, Chudów, Paniów wielki i mały.

Produkcja: koks węglowy, produkty węgla kamiennego, s) amoniak, smoła pak, benzol i cegły.

T-wo handlowo-węglowe kopalń górnośląskich
„ROBUR"
oraz koksu i bocznych produktów koksowni:
„CAROBOCHEMIA"

S. Z. O. P. w Katowicach.

„GODULLA"

SPÓŁKA AKCYJNA

Chebzie Górny Śląsk

Telefon Nr. 340-345. ◎◎◎ **„KRÓL-HUTA".**

Gotthardschacht — Godullaschacht — Lithandragrube.
Koksanstalt und Benzolfabrik — Ziegeleien.

Brennerei:

Paniow-Güter: Bujakow, Chudow, Gross- und Kl. Paniow.

Produkte: Kohle — Koks — Steinkohlennebenprodukte:
s) Ammoniak, Teer, Pech, Benzol — Ziegel.

Verkaufsgesellschaft für Kohle:

„ROBUR"

Interessengemeinschaft O. S. Kohlengruben, S. z. o. p. Katowice
für Koks und Nebenprodukte:

„CARBOCHEMIA".

S. z. o. p. Katowice.

14

Wschodnio-Górnośląskie Zakłady Przemysłowe

Mikołaja hr. Ballestrema

Ruda Górny Śląsk

Tel. Ruda № 3, 4, 5.

Kopalnia Brandenburg, Kopalnia Wolfgang, Kopalnia Graf Franz, Koksownia Wolfgang, Elektrownia Mikołaj, Tartak Kokotek, Fabryka Cegieł Karol-Emanuel.

PRODUKTY:

Węgle, koks, produkty boczne koksowni, wszelkie rodzaje cegieł, dachówek i kamieni szamotowych.

Firma sprzedawcza dla węgli: **„ROBUR"**, Związek Kopalń Górnośląskich w Katowicach.

Firma sprzedawcza dla produktów bocznych koksowni: **„CARBOCHEMIA"** S. z. o. p. w Katowicach.

Gräflich Balestrem'sche

Ostoberschlesische Industrieverwaltung

Ruda Górny Śląsk

Tel. Ruda, Nr. 3, 4, 5.

Brandenburggrube, Wolfganggrube, Graf Franzgrube, Koksanstalt Wolfgang, Kraftwerk Nikolaus, Sägewerk Kokottek, Chamottefabrik Karl-Emanuel.

PRODUKTE:

Kohlen, Koks, Kokereinebenprodukte, alle Arten Ziegeln, Dachsteine, Chamottesteine

Verkaufsgesellschaft für Kohlen: **„ROBUR"** Interessengemeinschaft oberschl. Kohlengruben Katowice.

Verkaufsgesellschaft für Kokereiprodukte:
„CARBOCHEMIA" Katowice.

Górnośląskie Towarzystwo Akcyjne

dla

Przemysłu Drzewnego.

Tarnowskie Góry.

Tartak parowy.
Stolarnia budowlana.
Heblarnia.

SPECJALNOŚĆ:

FABRYKACJA BECZEK.

Konto żyrowe.
Bank Polski Oddz. Król. Huta

Telef.: Tarnowskie Góry 1204

Konto P. K. O.:
Katowice Nr. 301161

Adres telegr.: DRZEWO

9 2—62

Oberschlesische Holzindustrie Aktiengesellschaft

Tarnowskie Góry.

Dampfsägewerk.

Bautischlerei.

Hobelwerk.

SPEZIALITÄT:

FASSFABRIKATION.

Giro-Konto
Bank Polski Oddz. Król. Huta

Postscheckkonto
Katowice Nr. 301161

Telefon:
Tarnowskie Góry 1204

Telegramm-Adresse: Drzewo

20 2—62

ZAKŁADY PRZEMYSŁOWE

„ETYL"

Spółka Akcyjna

w KIELCACH, ul. Czarnowska 15. Tel. 89.

Adres dla depesz; „Kielce Rektyfikacja".

REKTYFIKACJA, FABRYKA WÓDEK i LIKIERÓW.

Zarząd; WARSZAWA, Hortensja 6, telefony 12-09 i 69-93.

21 3—117

Bracia ŻUREK

RYBNIK Górny Śląsk. Telefon 17.

Adres telegraficzny: „Bracia Żurek Rybnik".

Wyrabiamy następujące fabrykaty:

Skóry podeszwowe
Skóry juchtowe
Krupony pasowe
Blanki czarne
Brandzle
Kipsy juchtowe i t. d.

22 2—60

TOWARZYSTWO AKCYJNE

SUCHEDNIOWSKIEJ FABRYKI ODLEWÓW

w Suchedniowie, (Wojew. Kieleckie).

Egzystuje od 1894 roku.

Zarząd Tow. znajduje się w Kielcach. Tel. 98.

Adres telegraficzny: „STARKE KIELCE".

Fabryki: w Suchedniowie i Kielcach (zatrudniają przeszło 1.000 robotników).

SKŁADY WŁASNE:

Warszawa, Graniczna 12, tel. 57-21 i 109-53. Łódź, Al. Kościuszki 39, tel. 15-94. Kraków, Plac Dominikański 4, tel. 41-04.

POLECA:

Maszyny rolnicze, kieraty, młocarnie, wialnie oraz odlewy takowych. Części kuto-lane do żniwiarek Mc. Cormicka, Deeringa i Wooda, nożyki i stalki do żniwiarek, sieczkarnie. Rury i fasony wodociągowe, kanalizacyjne, zlewowe. Piecyki i kuchenki. Blachy kuchenne, ruszty, szyberki, drzwiczki. Emalję sanitarną, garnki i kotły emaljowane i surowe. Osie i buksy do wozów, buksiki do pługów. Odlewy kuto-lane.

Naczynia emaljowane, wanny emaljowane i centralne ogrzewanie.

ODLEWY STALOWE

surowe i obrobione dla wszelkich celów, kowadła i imadła wszelkich wielkości.

23 3—118

Przemysł Leśny

Horacy Heller

i S. Szereszewski

DĄBROWICA

Wołyń, powiat Sarny.

24 8—282

Międzynarodowy

Bank Handlowy S. A.

KATOWICE, Marjacka 2.

BANK DEWIZOWY.

Nr. telefonu 691, 18-58, 24-46, 21-52.

25 8—282

GWARECTWO WATERLOO

Kopalnia węgla „Eminencja"

poczta Załęże, powiat Katowice G. Śląsk.

Adres telegraficzny: Kopalnia Eminencja Załęże.
St. kol.: Katowice.

WĘGIEL

pierwszej jakości o długim płomieniu, w gatunkach zwykłych i kombinowanych.

Oisine „Waterloo"

Mine de Charbon „Eminence"

Haute Silésie

Adresse télégrafique: „Kopalnia Eminencja Załęże". Station de Chemin de Fer: Katowice

Charbon

de la prémière qualité se brûle d'une longue durée, en sortes ordinaires et combinnés

26 2—51

Stal Baildon

Wytwory stalowe: Stal narzędziowa oraz szybkotnąca ➘ Stal niklowa i chrom.-niklowa ➘ Stal do łożysk kulkowych ➘ Stal srebrzysta ➘ Stal taśmowa gorąco i zimno walcowana Pniaki kowalskie ze stali chromownikowej oraz SM stali.

Odlewy stalowe: Swidry spinalne ze stali narzędziowej i stali szybkotnącej Nożyce ➘ Świdry wężowe i do wierceń w kamieniu Sprężyny do aparatów pociągowych i zderzaków Blacha ze stali odlewowej ➘ Siemens Martinstal

Huta Baildona Spółka Akcyjna

Dąb koło Katowic :: Katowice, skrzynka pocztowa 409.

HUTA SILESIA

SPÓŁKA AKCYJNA

PARUSZOWIEC G. SLĄSK

WYROBY:

Blachy specjalne: Blachy czarne i dekapowane ➘ Blachy prasowane i do wytłaczania ➘ Blachy podwójnie prasowane Blachy bardzo ciągliwe do głębokich wytłaczań w arkuszach i zwojach - - - - Naczynia: Sprzęty domowe i kuchenne, cynkowane, emaljowane i lakierowane

27

1—29

The Henckel von Donnersmarck-Beuthen Estates,

Limited in London,

Administracja w TARNOWSKICH-GÓRACH, Carlshof.

Adres telegraficzny: Henckel Carlshof Tarnowskie Góry.

Telefon: Nr. 5, 6, 7, 8, 9, 10, 11, 1036, 1206, 1207 Tarnowskie-Góry.

Kopalnie węgla kamiennego:

1. W obwodzie: Nowa Wieś

a) kopalnia Gottessegen z głównymi szybami „Aschenborn" i „Hillebrand"
b) kopalnia Hugozwang z głównym szybem „Menzel".

2. W obwodzie: Radzionków

cons. kopalnia Radzionków z główn. szybami „Graf Hugo" i „Gräfin Laura"

Huty cynkowe:

Cynkowa huta Hugona w Nowej Wsi, huta Liebehoffnung w Nowej Wsi, walcownia cynku w Nowej Wsi, cynkowa huta w Buchaczu, huta Łazarza — prażalnia w Buchaczu, huta Łazarza — fabryka kwasu siarczanego

Gospodarstwa:

dwór: Carlshof.

Zakłady uboczne:

fabryka szamotu Antonienhütte w Nowej Wsi, 2 wapienniki (Nakło i Szarlej).

Wytwory:

Węgiel, cynk surowy, cynk rafinowany, blacha cynkowa, pył cynkowy, Kadmium, kwas siarczany, kwas solny, sól glauberska, kamienie szamotowe, wapno, błyszcz żelazny (pancerowe farby ochronne).

Towarzystwo sprzedaży węgla:

„Progres" Sp. z ogr. p. w Katowicach.

The Henckel von Donnersmarck-Beuthen Estates,

Limited in London,

Geschäftsstelle TARNOWSKIE-GÓRY Carlshof.

Telegramm-Adresse: Henckel Carlshof Tarnowskie Góry.
Telefon: 5, 6, 7, 8, 9, 10, 11, 1036, 1206, 1207 Tarnowskie-Góry.

Steinkohlengruben:

1. Im Antonienhütter Revier:

a) Gottessegengrube mit den Hauptschachtanlagen „Aschenborn" und „Hillebrand"

b) Hugozwanggrube mit der Hauptschachtanlagen „Menzel".

2. Im Radzionkauer Revier:

Cons. Radzionkaugrube mit den Hauptschachtanlagen „Graf Hugo" und „Gräfin Laura".

Zinkhütten:

Hugozinkhütte in Nowa-Wieś, Liebehoffnungshütte in Nowa-Wieś, Zinkwalzwerk in Nowa-Wieś, Lazyzinkhütte in Buchacz, Lazyh. Röstanstalt in Buchacz, Lazyh. Schwefelsäurefabrik in Buchacz, Lazyh. Salzsäurefabrik in Buchacz.

Landwirtschaft:

Dominium Carlshof.

Nebenbetriebe:

Chamottefabrik in Nowa-Wieś, 2) Kalkwerke (Naklo und Szarlej).

Produkte:

Kohle, Rohzink, Raffin-Zink, Zinkbleche, Zinkstaub Cadmium, Schwefelsäure, Salzsäure, Glaubers-Salz, Chamottesteine, Kalk, Eisenglimmer, (Panzerschutzfarben).

Verkaufsgesellschaft für Kohlen:

„Progress" z. sp. z o. p. in Katowice (zapisana spółka z ogr. poręką).

28 2—58

Kopalnia węgla Niemcy

w Świętochłowicach, stacja kolejowa Wielkie Hajduki, woj. Śląskie.

Kopalnia węgla Śląsk

w Chropaczowie, stacja kolejowa Chebzie, województwo Śląskie.

Kopalnia węgla Donnersmarck

w Chwałowicach, stacja kolejowa Niedobczyce, województwo Śląskie.

Kopalnia węgla Szyby Blücher

w Boguszowicach, stacja kolejowa Niedobczyce, woj. Śląskie.

Huta cynku Guidotto

w Chropaczowie, stacja kolejowa Chebzie, województwo Śląskie.

Właściciele:

Książę Donnersmarck na Świerklańcu—Neudeck
powiat Tarnowskie Góry, województwo Śląskie,

Hrabia Kraft Henckel Donnersmarck na Reptach
powiat Tarnowskie Góry, województwo Śląskie.

Wytwórczość:

Kopalnia	Niemcy	1.000.000	ton rocznie
„	Śląsk	1.000.000	„ „
„	Donnersmarck	600.000	„ „
	Szyby Blücher	400.000	„ „
Huta cynku Guidotto:	Prażelnia rudy	21.000	„ „
	60° kwasu siarkowego	17.000	„ „
	Huta cynku	42.000	„ „
	Produkcja cynku surowego	14.000	„ „
	Produkcja prochu cynkowego	1.200	„ „

Ogólna liczba załogi:
10.000 urzędników i robotników.

Kierownictwo: Dyrekcja Kopalń i Hut Księcia Donnersmarcka, Świętochłowice, województwo Śląskie.

Steinkohlenbergwerk Deutschlandgrube

in Świętochłowice, Bahnstation Wielkie Hajduki, Poln. Oberschlesien.

Steinkohlenbergwerk Schlesiengrube

in Chropaczów, Bahnstation Chebzie, Polnisch Oberschlesien.

Steinkohlenbergwerk Donnersmarckgrube

in Chwałowice, Bahnstation Niedobczyce, Polnisch Oberschlesien.

Steinkohlenbergwerk Blücherschächte

in Boguszowice, Station Niedobczyce, Polnisch Oberschlesien.

Guidotto-Zinkhütte

in Chropaczów, Bahnstation Chebzie, Polnisch Oberschlesien.

Besitzer:

Fürst von Donnersmarck auf Schloss Świerklaniec (Neudeck)

Kreis Tarnowskie Góry, Polnisch Oberschlesien.

Kraft Graf Henckel Donnersmarck auf Schloss Repten

Kreis Tarnowskie Góry, Polnisch Oberschlesien.

Leistungsfähigkeit:

	Deutschlandgrube	1.000.000	Tonnen Jahresförderung
	Schlesiengrube	1.000.000	„ „
	Donnersmarckgrube	600.000	„ „
	Blücherschächte	400.000	„ „
Guidotto-Zinkhütte:	Rösthütte Erzdurchsatz	21.000	„ „
	60°-er Schwefelsäure	17.000	„ „
	Zinkhütte Erzdurchsatz	42.000	„ „
	Rohzinkproduktion	14.000	„ „
	Zinkstaubproduktion	1.200	„ „

Gesamtbelegschaft:
10.000 Angestellte und Arbeiter.

Leitung: Fürst von Donnersmarck'sche Bergwerks- und Hüttendirektion Świętochłowice, Polnisch Oberschlesien.

KOKEREI-VEREINIGUNG

Sp. z o. p.

KATOWICE, ul. Zamkowa 3.

Telefon Nr. 1490 u. 611. Telegr.-Adresse: Koksvereinigung.

A. Schwefelsaures Ammoniak

(ca. 20,5% N).

B. Benzol und Homologen:

Ger. Motorenbenzol, ger. 90-er Benzol, Leuchtbenzol, Farbenbenzol, Reinbenzol, ger. Toluol, Reintoluol, ger. Xylol, Reinxylol, ger. Solventnaphta I und II, Kumaronharz.

C. Steinkohlenteerprodukte:

Präparierter Teer, Hartpech, Weichpech, Klebemasse, Motorennaphtalin, Rohnaphtalin gepresst, Reinnaphtalin in Schuppen, Kristallkarbolsäure, Kresole, Pyridinbasen neuer und alter Test, Pyridinbasen hochsiedend, Imprägnieröl, Heizöl, Putzöl, Anthracenöl, Karbolineum.

32 2—52

ZWIĄZEK KOKSOWNI

Spółka z ogr. poręką

KATOWICE, ul. Zamkowa 3.

Telefon Nr. 1490 i 611. Adres telegr.: Koksownie.

A. Siarczan amonowy

(zawartość azotu około 20,5 procent).

B. Benzol i homologi:

benzol oczyszczony do motorów — benzol 90-procentowy oczyszczony — benzol do oświetlenia — benzol do wyrobu barwników — benzol czysty — solventnafta I i II oczyszczona — benzol ciężki — żywica kumaronowa.

C. Przetwory smoły z węgla kamiennego:

smoła preparowana i destylowana — smoły specjalne — pak twardy i miękki — naftalina do motorów — naftalina surowa prasowana — naftalina czysta w łuskach — fenol — krezole — (orto= i meta=) pirydyny — zasady pirydynowe ciężkie — olej kreozotowy — olej do ogrzewania — olej antracenowy — karbolineum — 40% antracena surowa — pralnik benzolowy i t. d.

33 2—52

Katowicka Spółka Akcyjna dla Górnictwa i Hutnictwa

w KATOWICACH.

Adres telegraficzny: Kohleneisen. **Telefon: 411—417 i 1127.**

Kopalnie węgla kamiennego:

Kopalnia Florentyna, kopalnia Ferdynand, kopalnia Mysłowice, kopalnia Nowa-Przemza i kopalnia Karlssegen.

Huty żelazne:

Huta Hubertus i Huta Marta.

Gospodarstwo wiejskie:

Dobra rycerskie Hohenlinde, dwór Marji, dwór Anny, dwór Luizy.

Zakłady poboczne:

Cegielnie parowe, tartaki, kamieniołomy.

Produkty:

Węgiel, koks, produkty boczne koksowni, żelazo surowe, towary lane wszelkiego rodzaju, żelazo handlowe, cegły.

Firma sprzedawcza dla węgli:

„PROGRESS“ Zjednoczone Kopalnie górnośląskie
Spółka z ograniczoną poręką z siedzibą w Katowicach.

34

Kattowitzer Aktien-Gesellschaft

für

Bergbau u. Eisenhüttenbetrieb

KATOWICE.

Telegramm-Adresse: Kohleneisen. **Telefon 411—417 u. 1127.**

Steinkohlengruben: Florentinegrube, Ferdinandgrube, Myslowitzgrube, Neu-Przemsagrube und Carlssegengrube.

Eisenhütten: Hubertushütte und Marthahütte.

Landwirtschaft: Rittergut Hohenlinde, Dominium Marienhof, Dominium Annenhof, Dominium Luisenhof.

Nebenbetriebe: Dampfziegeleien, Sägewerke, Steinbrüche.

Produkte: Kohlen, Koks, Kokereinebenprodukte, Roheisen, Gusswaren aller Art, Handelseisen, Ziegeln.

Verkaufsgesellschaft für Kohlen:

„PROGRESS“ Zjednoczone Kopalnie górnośląskie
Spółka z ograniczoną poręką z siedzibą w Katowicach.

35 2—55

ZAKŁADY HOHENLOHEGO

HOHENLOHE-WERKE

SPÓŁKA AKCYJNA

WEŁNOWIEC G. ŚL.

HOHENLOHEHÜTTE O.-S.

Adres dla depesz: Hohenlohewerke Wełnowiec

TELEFON ZARZĄDU GŁÓWNEGO: KATOWICE Nr. 440-48, 454

Oddział I. Węgiel

Węgiel płomienny z kopalń:
MAKS — OHEIM — GEORG
Zjednoczona Hohenlohe-Fanny

Oddział II. Metale

Blacha cynkowa
Cynk Hohenlohe (rafin. i nierafin.)
Cynk H. H. Korona (podwójnie rafin.)
Pył cynkowy
Oryginalny ołów hutniczy

Oddział III. Kwasy

Kwas siarkowy (60° Bé) techn. czysty.
Kwasy siarkowe od 92 — 100%
Oleum 12%
Oleum 20%

Książęcy i Obywatelski

BROWAR TYSKI

Tychy

Górny Śląsk



Telefony w Tychach № 11 i 15

Telefon w Katowicach № 20

37 1—12

LIGNOZA

Sp. Akc.

Generalna Dyrekcja KATOWICE-ZAŁĘŻE

ul. MICKIEWICZA 24/25

Telefon Nr. 13-55 i 15-20. Adres telegraficzny „LIGNOZA, KATOWICE".

FABRYKI:

Krywałd, pow. Rybnicki, tel. Czerwionka 36

Pniowiec, pow. Tarnogórski, tel. Tarn.-Góry 501

Stary-Bieruń, pow. Pszczyński, telefon Nr. 3



Wyrób i sprzedaż wszelkich materjałów wybuchowych i środków zapalnych dla potrzeb górnictwa i armji.

39 3—72

LIGNOZA

Sp. Akc.

General-Direktion: KATOWICE-ZAŁĘŻE

MICKIEWICZA-STR. 24/25

Telefonnumern 13-55 u. 15-20. Telegr.-Adresse: „LIGNOZA-KATOWICE".

FABRIKEN:

Krywałd, Kreis Rybnik, Tel. Czerwionka 36

Pniowiec, Kreis Tarnowskie-Góry, Tel. Tarn.-Góry 501

Stary-Bieruń, Kreis Pszczyna, Telefon 3

Herstellung und Vertrieb sämtlicher Sprengstoffe und Zündrequisiten für den Bergbau und Heeresbedarf.

38 3—72

SIEGFRIED SILBERSTEIN

Spółka z ogr. odpowiedzialnością

KATOWICE, ul .Warszawska 37, telefon 751 i 752

Węgiel, koks i wapno.

53 2—53

„DĄBROWA"

Towarz. naftowe, Spółka z ogr. por.

BITKÓW

54 1—13

„FULMEN" dawniej „OSTKOHLEN"

Górnośląski Handel Węgla

Spółka z o. o.

Telefon. 497, 498 i 807 KATOWICE, ul. Poprzeczna Nr. 6.

55 3—81

Kocks i S-ka Spółka Akcyjna

Telefon
Nr. 179 i 2007

Centrala Katowice
ul. Pocztowa Nr. 8.

Adres telegr.:
„Kocksco"

Filje i Składy:

Biała-Bielsko
Rynek 12, telefon 46

Kraków
Basztowa 17, tel. 41-25

Lwów
Plac Kapitulny 7, tel. 17-40.

Dostawa wprost z hut, fabryk i własnych składów wyrobów przemysłu żelazo-metalowego

ŻELAZO BLACHY STAL EMALJĘ

Surówka Szmelc Metale

materjały kolejowe, podkowy, naczynia emaljowane.

REPREZENTACJE NA WOJEWÓDZTWO ŚLĄSKIE firmy L. ZIELENIEWSKI S. A., KRAKÓW.

58 3—92

GOLESZOWSKA

FABRYKA PORTLAND-CEMENTU S. A.

w Goleszowie, Śląsk Cieszyński

poleca swój cement najlepszej o przewyższającej znacznie normy jakości. Roczna wytwórczość: 12 do 15000 wagonów.

Specjalność: Cement na płyty i do wyrobu sztucznego kamienia.

Najlepsze referencje.

59 5—143

Towarzystwo Akcyjne Kopalń i Zakładów Hutniczych :-: Sosnowieckich :-:

Kopalnie węgla w Zagłębiu Dąbrowskiem:

„Wiktor", „Klimontów", „Mortimer", „Jerzy", „Modrzejów"

wysyłają dziennie 500 wagonów węgla kamiennego, wysokokalorycznego, nie kruszącego się, mającego zastosowanie **w przemyśle** i nadającego się do **użytku domowego.**

Kopalnia rud cynkowych i ołowianych w Bolesławiu

wydobywa galmany, błyszcz ołowiu, piryt i rudę żelazną.

Huta cynkowa „Paulina" w Zagórzu

przerabiająca galmany z własnej kopalni, produkuje cynk surowy i pyłek cynkowy.

Walcownia cynku „Emma" w Sosnowcu

walcuje blachy z cynku pochodzącego z własnej huty „Paulina" w Zagórzu. Blachy te, znanej dobroci, nadają się do wszelkich wyrobów z powodu ich giętkości, dzięki walcowaniu z cynku wytapianego z galmanu.

Zarząd i Biuro sprzedaży w Sosnowcu. Telefon Nr. 8.

45 8—268

FRIEDENSHÜTTE

Spółka Akc. ⁘ NOWY-BYTOM ⁘ Górny Śląsk

ZAKŁADY: a) Zakłady „Friedenshütte“ w Nowym Bytomiu (Wielkie piece), Stalownia i Walcownie, Koksownie, zakłady wyrobów ubocznych.
b) Kopalnia węgla kamiennego „Friedensgrube“ w Nowym Bytomiu.
c) Kopalnie rudy żelaznej w Tarnowskich Górach.

WYROBY:

Surówka, koks, amoniak, benzol, dziegieć, oleje smolne, żużel fosfatowy, bloki stalowe Thomasowe, Siemens-Martenowskie, naniklone i elektrostalowe, bramy surowe i półwalcowane, platyny, żelazo płaskie, kęsy.

Szyny kolejowe normalnotorowe, do kolejek polowych i kopalnianych, podkłady (progi), łubki, płyty podkładowe i zaciskowe.

Kształtowniki wszelkiego rodzaju do wysokości 550 mm ścianki pionowej. Uniwersalne żelazo sztabowe, taśmowe, kątowe T- i C-owe i inne gatunki. Blacha gruba, żeberkowana, średnia, cienka, blacha do wytłaczania i zawijania, dynamowa, transformatorowa i inna specjalna.

Wyroby kute i prasowane: osie do wozów kolejowych, obręcze, koła bose, gotowe zestawy kół.

FRIEDENSHÜTTE

Spółka Akc. ⁘ NOWY-BYTOM ⁘ Górny Śląsk

48

Fabryka wyrobów wełnianych

Zygmunt Richter SS-wie

ŁÓDŹ,

Radwańska Nr. 18. **Telefon Nr. 28-22.**

51 11—346

„UNJA" Spółka Akcyjna „dla Przemysłu Jutowego w Bielsku

BIELSKO, ul. Rzeźnicza 2 (Śl. Cieszyński).

Telefon Nr 305

Ad r. telegr.: „UNIONJUTA, Bielsko

poleca swe

WYROBY JUTOWE

jak:

PRZĘDZĘ: dla powroźników, do wyrobu dywanów, chodników i innych podobnych celów,
TKANINĘ: dla tapicerów, do konfekcji, opakowania i t. d.,
WORKI: mączne, zbożowe, cukrowe, chmielowe, cementowe, na nawozy sztuczne i dla wszelkich innych celów,
SIENNIKI: gładkie i z kolorowemi pasami.

ZASTĘPSTWA i SKŁADY:

J. Sarna, Dom Handlowy, Warszawa, ul. Św. Krzyska 35, Telefon 5934. Adr. telegr.: „Agsarna, Warszawa".
Przedstawicielstwo „Unji" Spółki Akcyjnej dla Przemysłu Jutowego w Bielsku, Poznań, Plac Nowomiejski 5, Telefon Nr. 2761. Adr. telegr.: „Unionjuta", Poznań.
Rafał Riff, Kraków, ul. Wrzesińska 11. Telefon 3414. Adr.: telegr.: „Riff, Kraków, Wrzesińska".
S. Hoschander i G. Pirocki, Wilno, ul. Rudnicka 5. Telefon 216. Adr. telegr.: „Pirocki, Wilno".

52 4—118

Górnośląskie Towarzystwo Akcyjne dla Budowli Przemysłowych

Katowice
ulica Lompy Nr. 1

Telefon Katowice 150 i 161

Plac składowy: Dąb
Telef. Katowice 1684

Akcyjne Towarzystwo Budowlane

Wykonywanie budowli wszelkiego rodzaju.
Roboty żelazo-betonowe, budowy nadziemne i podziemne.
Budowa pieców do koksowania z wszelkiemi przybocznemi urządzeniami wytwórczemi oraz pieców hutniczych wszelkiego rodz aju

Oberschlesische Industriebau-Aktiengesellschaft

Katowice
ulica Lompy Nr. 1

Telef. Katowice 150 u. 161

Lagerplatz: Domb
Telef. Katowice 1684

Bau- Aktiengesellschaft

Bauausführungen aller Art von Eisenbetonbauten, Hoch- und Tiefbauten.
Koksofenbauten mit sämtlichen
Nebengewinnungs-Anlagen und sämtliche hüttentechnischen
Wärmeöfen.

Spółka Akcyjna

MIX i GENEST

Zakłady Telefonów i Telegrafów

Oddział w Katowicach

ul. Kościuszki 42 (dawn. Beaty)

Konto bankowe: Bank Związku Spółek Zarobkowych, Katowice, Darmstädter- und Nationalbank, Katowice.

Telefon Katowice nr. 320 — Adr. telegr. Emundge.

Aktiengesellschaft

MIX & GENEST

Telephon- und Telegraphen-Werke

Filiale Katowice

ul. Kościuszki Nr. 42

Bankkonto: Bank Związku Spółek Zarobkowych, Katowice, Darmstädter- und Nationalbank Katowice.

Fernsprech-Anschluss: Katowice 320 — Telegr.-Adr. Emundge

56 5—82

Dyrekcja Kopalń Księcia Pszczyńskiego, Katowice

Telefon Katowice: 666, 667, 668, 669. Adres telegraficzny: **Plessergruben, Katowice.**

Z własnych przedsiębiorstw: węgiel kamienny, wyroby cementowe, cegła i dolomit. Sprzedaż węgla przez **„Unitas" Sp. węglowa z ogr. odp. Katowice.** Telefon Katowice 982 993. Adr. tel.: Unitas Katowice.

Wspólność interesów z następującemi przedsiębiorstwami:

Fabryka kamienno-węglanych brykietów Sp. z ogr. odp. Dziedzice

Sprzedaż brykietów przez Unitas, Sp. węglowa z ogr. odp. Katowice

Górnośląska fabryka materjałów wybuchowych Sp. Akc., Łaziska Górne, telefon Mikołów 55 i 64. Adres telegraficzny: Oswag Mikołów.

Fabrykacja wszelkiego rodzaju materjałów wybuchowych ko palnianych i bezpiecznych.

Zakłady Elektro w Łaziskach-Górnych Sp. z o. p. Telefon Mikołów 5, 115 i 135. Adres telegraficzny: Elektro Mikołów. Fabrykacja węglika wapniowego (karbid) krzemian żelaza i smoły wydobytej za pomocą temperatury niskiej. **Elektrownia Okręgowa Ligota,** telefon Katowice 2695. Dostarczenie prądu elektrycznego gminom przemysłowym i konsumentom. Napięcia do 20.000 wolt, 380/220 wolt.

57 4—107

Związek Koksowni

Sp. z o. p.

Katowice, ul. Zamkowa 3.

Telefon: № 611, 1490. Adres telegr.: Koksownie, Katowice.

Fabryki Chemiczne Związku Koksowni, Sp. z o. p.

Wielkie Hajduki, G. Śl.

WYRÓB:

Siarczan amonu, benzol i homologi, smoła destylowana i preparowana, pak i lepnik, oleje smołowcowe wszelkich gatunków, naftalina, kwas karbolowy, krezole, zasady pirydynowe, antracen i t. d.

Śląskie Fabryki Tektur Smołowcowych, Sp. z o. o.

Katowice — Dąb.

(dawniej GASSMANN i NOTHMANN).

WYRÓB:

Tektura smołowcowa, papa izolacyjna.

Zakłady Impregnacyjne S. A., Katowice.

Nasycalnie: Wielki Chełm G. Śl., Wronki i Solec nad Wisłą.

Nasycanie drzewa olejami smołowcowemi.

46

KOKEREI-VEREINIGUNG

Sp. z o. p.

Katowice, Zamkowa 3.

ZWIĄZEK KOKSOWNI

Sp. z o. p.

Telephon: № 611, 1490. Telegr.-Adr.: Koksownie, Katowice.

Fabryki Chemiczne Związku Koksowni, Sp. z o. p.

Wielkie Hajduki, G. Śl.

ERZEUGUNG:

Schwefelsaures Amoniak, Benzol u. Homologen, Steinkohlenteer: destilliert u. präpariert, Hartpech u. Klebemasse, Steinkohlenteeröle, Naphtaline, Karbolsäure, Kresole, Piridinbasen, Antracen u. s. w.

Śląskie Fabryki Tektur Smołowcowych, Sp. z o. o.

Katowice — Dąb.

(ehemals GASSMANN u. NOTHMANN).

ERZEUGUNG:

Dachpappe in allen Gattungen u. Isolationspappe.

Zakłady Impregnacyjne S. A., Katowice.

Imprägieranstalten: Wielki Chełm G. Śl., Wronki u. Solec a/Weichsel.

Imprägnierung von Holz mit Steinkohlenteerölen.

Gazownie Górnośląskie

Sp. Akc.

KATOWICE, Gazownia, telefon Nr. 2407

Górnośląska Centrala Gazowa

Wielkie-Hajduki, telefon Król.-Huta Nr. 168

Sprzedaż gazu, koksu, smoły i wszelkich aparatów gazowych.

Verkauf von Gas, Koks, Teer und sämtlichen Gasapparaten.

40 3—76

GWARECTWO „HRABIA RENARD"

Kopalnie Węgla i Zakłady Przemysłowe

w Sosnowcu

Kopalnie węgla: Węgiel kamienny wysokokalorymetryczny wszystkich sortymentów, suchy i myty.

Walcownie rur i żelaza: Rury bez szwu (czarne i ocynkowane) ze stali Siemens Martin wyrabianej przez T-wo Huta Bankowa.
Rury żelazne wyciągane na gorąco i zimno do rozmaitego użytku.
Rury z kołnierzami stałymi i ruchomymi na przewody parowe, powietrzne, wodne i gazowe.
Rury gładkie i fasonowe do kotłów, parowozów, traktorów.
Rury Fieldà, rury pompowe, rury wiertnicze.
Rury studzienne o grubych ściankach — do przewodów hydraulicznych. Rury podsadzkowe.

Specjalność:
Rury o cienkich ściankach do cukrowni i aparatów destylacyjnych.

Wężownice wszelkich kształtów i wymiarów.
Żelazo ciągnione, okrągłe i sześciokątne.

RURY SPAWANE (od 1/8" do 1 1/2").
Mufy — Gwinty długie — Łuki.

Natychmiastowa dostawa rur normalnych wszelkich wymiarów.
Termin dostawy rur specjalnych — po porozumieniu.

ODLEWY ŻELAZNE :-: BUTLE DO GAZÓW POD WYSOKIE CIŚNIENIE

Składy w Warszawie: ul. Żelazna Nr. 59. Telefon Nr. 53-88.

Przedstawiciele: Inż. A. de Rosset, Warszawa, Foksal II lub Wilcza 29a, telefon 272-56.
Antoni Bernhard, Poznań, Wielkie Garbary № 18, telefon 12-59.
Łódź, Andrzeja 7, telefon 9-01.
Juljan Bonk, Lwów, Sapiehy 6, telefon 12-80.

41 8—269

„Porter"

„Zdrój Żywiecki"

Rok założenia 1856.

Arcyksiążęcy Browar w ŻYWCU.

POLECA SWE WYROBY:

Piwo „PORTER" zajmuje w wytworach polskiego browarnictwa czołowe miejsce i cieszy się niemal sławą światową

Piwo „ALE" • Piwo „MARCOWE"

Piwo „ZDRÓJ ŻYWIECKI", przewyższający swoją jakością wszelkie inne piwa.

GŁÓWNE REPREZENTACJE:

Ludwik Lazar—Kraków-Łobzów
Józef Liedke — Katowice
Franciszek Nowiński — Łódź
Jerzy Krzywoń — Poznań
Stanisław Karpowicz — Zakopane
Stanisław Stachowicz — Lwów
Hurtownia piw — Lublin.

POSZUKUJE SIĘ ZASTĘPCOW ZAGRANICĄ.

Fondé en 1856.

L'archducale Brousserie

à Żywiec

Récommende ses produts.

Notre biére „PORTER" est rangée á la première place entre la production brausseureuse en Pologne est se réjonit presque d'une gloire mondiale.

La Biére „ALE", La Biére „MARS"

La Biére „La source de Żywiec"

surpasse en sa qualité toutes autres biéres.

PRINCIPALS RÈPRESANTEURS:

Louis Lazar—Kraków-Łobzów, Jôseph Liedke—Katowice, François Nowiński — Łódź, Georges Krzywoń—Poznań, Stanislav Karpowicz—Zakopane. Stanislav Stachowicz—Lwów.

Vende en gros á Lublin.

„Ale"

On réchérche représanteurs en déhors.

Etablished in 1856.

The Archducal Brewery

at Żywiec

Recommends her products.

The „PORTER", beer held in the Polish brewing manufactory the principal place and rejvica a wordl glory nearly.

Beer „ALE", Beer „MARCH-BEER"

Beer „SOURCE of ŻYWIEC"

in his quality surpass cach other beers.

CHEEF REPRESENTERS:

Louis Lazar—Kraków-Łobzów, Joseph Liedke—Katowice, Franc Nowiński — Łódź, George Krzywoń — Poznań, Stanislav Karpowicz — Zakopane, Stanislav Stachowicz—Lwów.

En gros house at Lublin.

Foreign represanters ave wished.

„Marcowe piwo"

Steinkohlengewerkschaft Charlotte

Gwarectwo węglowe Charlotte

RYDUŁTOWY, Woj. Śląskie

Poczta i stacja kolejowa: RYDUŁTOWY, woj. Śląskie

Adres telegr.: „CHARLOTTEWĘGIEL".

Telefony: Poczta Rydułtowy Nr. 2, 22, 23, 45 i 51.

KOPALNIE WĘGLA.

Produkcja w roku 1923=926,737 to.

Robotników i urzędników 6040.

Trzy szyby, a m.: Leon, Schreiber i Erbreich.

Cegielnia. **Dobra rycerskie.**

Steinkohlengewerkschaft Charlotte

Gwarectwo węglowe Charlotte

in RYDUŁTOWY, Woj. Śląskie.

Post und Eisenbahnstation:

RYDUŁTOWY, Województwo Śląskie

Telegrammadresse: „CHARLOTTEWĘGIEL"

Telefonanschlüsse: Post Rydułtowy Nr. 2, 22, 23, 45 und 51.

STEINKOHLENGRUBEN

Förderung im Jahre 1923: 926,737 to.

Arbeiter und Angestellte 6040

3 Schachtanlagen: Leo, Schreiber und Erbreich.

Ziegelei. Landgüter.

Dyrekcja Dóbr Żywieckich

w ŻYWCU, Małopolska

Telefon Nr. 1.

WŁASNE DRZEWOSTANY W ZARZĄDACH LASOWYCH:

Ujsoły, Złatna, Rycerka, Sól, Węgierska Górka, Kamesznica, Lipowa, Jeleśnia, Sopotnia, Międzybrodzie, Porąbka, Bestwina, Bystra, Maków.

4 tartaki parowe i 3 wodne obejmujące 18 traków.

Produkuje: materjał tarty, budulec, drewno kopalniane, celulozowe, opałowe.

Fabryka Produktów Suchej Destylacji Drzewa

w Węgierskiej Górce—Małopolska.

Produkuje: alkohol metylowy, octan wapnia, węgiel drzewny, smołę drzewną.

47

„Silesia" Fabryki wyrobów papierowych Tow. Akc.

Tarnowskie Góry. Telefon № 1049 i 40

Hurtowa sprzedaż wszelkich gatunków papieru. Własne wielkie drukarnie.

Specjalność: Masowy wyrób tytek i torebek jak i różnych kartonów i opakowań w najwykwintniejszem wykonaniu dla handlu i przemysłu.

Papierowe nieprzemakalne gilzy i węże (obwódki) dla kopalń.

48 3—95

Pierwszorzędna, największa w kraju wytwórnia konserw rybnych, wędzarnie i smażarnie ryb

„Nordia-Hawe"

DZIEDZICE, Śląsk Cieszyński

poleca swe niezrównane w dobroci wyroby, jak konserwy rybne w najrozmaitszych smakach i gatunkach, od najprzedniejszych do pospolitych, wreszcie codziennie świeżo wędzone piklingi, węgorze, łososie i t. p. oraz pikantne, najlepszej marki śledzie pieczone.

Żądajcie wszędzie tylko „NORDIA-HAWE"!!!

49 5—158



SCHUHE HERVORRAGENDE QUALITÄT BEI MÄSSIGEN PREISEN

IHR UNVERBINDLICHER BESUCH IST IHR VORTEIL!



OBUWIE NAJPRZEDNIEJSZEGO GATUNKU PO TANICH CENACH!

ODWIEDZENIE NAS JEST DLA WAS KORZYSTNE!!!

KATOWICE UL. POCZTOWA № 3 TELEFON 108 — 2440



50

Browar Rybnicki

Herman MÜLLER

:-: RYBNIK, Województwo Śląskie :-:

poleca

PIWA NAJLEPSZEJ JAKOŚCI.

51

3—61

W. FITZNER

Spółka z ograniczoną odpowiedzialnością

Zakłady

spawania wodno-gazowego, wytwórnia kotłów parowych i warsztaty mechaniczne

HUTA LAURY-SIEMIANOWICE Górny Śląsk

Rok założenia 1869. Medal złoty za wyroby przemysłowe

Adres telegraficzny:
Kesselfabrik Siemianowice.

Telefony:
Siemianowice Nr. 24 i 25.

ODDZIAŁ I.

Wyroby spawane z blachy żelaznej wszelkiego rodzaju, a mianowicie:

Rury od 200 mm. wzwyż, dowolnych wymiarów i grubości ścianek, dla wszelkich ciśnień, w długościach do 43 metrów.

Kształtowniki wszelkiego rodzaju.

Słupy stożkowe, spawane z jednej sztuki.

Drzewca do flag z wyprawą lub bez niej.

Maszty okrętowe, maszty bojowe dla statków wojennych, reje i t. p.

Boje, do 10 m³ objętości, boje dzwonowe, boje ryczące, beczki szpiczaste na znaki morskie.

Spawane skrzynie ogniowe dla parowozów i lokomobil.

Aparaty spawane dla przemysłu chemicznego i jemu pokrewnych gałęzi przemysłu.

Warniki dla cellulozy największych wymiarów, jakie tylko mogą być transportowane.

Zbiorniki dla gazów i płynów na wszelkie ciśnienia.

Bębny młyńskie, lejnice do cynku, kotły różnego rodzaju do topienia metali.

Zlewniki do surówki i żelaza do 4000 tonn zawartości.

Niecki wszelkich form, wytłaczane z blachy stalowej.

ODDZIAŁ II.

Budowa kotłów parowych wszelkich systemów

z nitowaniem hydraulicznem i przy pomocy sprężonego powietrza

ODDZIAŁ III.

Przewody rurowe na wysokie ciśnienia.

Projektowanie, wykonanie i montaż kompletnych instalacyj rurowych dla siłowni wodnych, kotłowni i maszynowni, zakładów elektrycznych i górniczych, papierni, cukrowni i t. p. Pojedyńcze rurociągi na parę, wodę gazy i t. p. na każde ciśnienie. Dostawa oddzielnych części składowych przewodów, jak zbiorniki pary, odwadniacze, kształtowniki, kołnierze, armartura i t. p.

ODDZIAŁ IV.

Warsztaty mechaniczne.

Warsztaty reparacyjne urządzeń maszynowych wszelkiego rodzaju, roboty ślusarskie i kowalskie do wszelkich celów.

ODDZIAŁ V.

Modno urządzone warsztaty reparacyjne dla parowozów i wagonów.

Kosztorysy i projekty oraz delegowanie inżynierów specjalistów bezpłatnie. Zakłady nasze zaliczają do swoich odbiorców liczne dyrekcje kolejowe, zakłady państwowe i urzędy miejskie, wodociągi, gazownie, wytwórnie maszyn, fabryki chemiczne, wytwórnie wagonów, zakłady górnicze i hutnicze, cukrownie, firmy elektryczne oraz liczne stocznie w kraju i zagranicą. Pierwszorzędne referencje na żądanie.

1—1073

Bracia
CZECZOWICZKA

Fabryka Wyrobów Bawełnianych

w ANDRYCHOWIE

TELEFON L. 7 i 27. **TELEFON L. 7 i 27.**

Telegramy: CZECZOWICZKA, ANDRYCHÓW.

P. K. O. w Warszawie 141.131.

Fréres
CZECZOWICZKA

Fabrique des éttofes cotonniérs

ANDRYCHOW

TELEPHON 7 & 27. **TELEPHON 7 & 27.**

Adrèsse tèlegraphique: CZECZOWICZKA, ANDRYCHOW.

Compte P. K. O. Varsovie 141.131.

53 5—141

FRIEDENSHÜTTE

Spółka Akc. ⁘ NOWY-BYTOM ⁘ Górny Śląsk

ZAKŁADY: a) Zakłady „Friedenshütte“ w Nowym Bytomiu (Wielkie piece), Stalownia i Walcownie, Koksownie, zakłady wyrobów ubocznych.
b) Kopalnia węgla kamiennego „Friedensgrube“ w Nowym Bytomiu.
c) Kopalnie rudy żelaznej w Tarnowskich Górach.

WYROBY:

Surówka, koks, amoniak, benzol, dziegieć, oleje smolne, żużel fosfatowy, bloki Siemens-Martenowskie i elektrostalowe, bramy surowe i półwalcowane, platyny, żelazo płaskie, kęsy.

Szyny kolejowe normalnotorowe do kolejek polowych i kopalnianych, podkłady (progi), łubki płyty podkładowe.

Kształtowniki wszelkiego rodzaju do wysokości 550 mm ścianki pionowej. Uniwersalne żelazo sztabowe, kątowe, T- i C-owe i inne gatunki. Blacha gruba, żeberkowana, średnia, cienka, blacha do wytłaczania i zawijania, dynamowa i inna specjalna.

Wyroby kute i prasowane, osie do wozów kolejowych, obręcze, koła bose.

FRIEDENSHÜTTE

Spółka Akc. ⁘ NOWY-BYTOM ⁘ Górny Śląsk

Schlesische Aktiengesellschaft f. Bergbau u. Zinkhüttenbetrieb

Śląskie Kopalnie i Cynkownie, Spółka Akcyjna

Lipiny, G. Śl. **Katowice, G. Śl.**

A. ABTEILUNG LIPINE

Bahnstation: **Chebzie, G Śl.** Postamt: **Lipiny, G. Śl.**

Telegrammadresse: **Zinkgesellschaft, Lipiny, G. Śl.**

Telefon: Król.-Huta Nr. 213/215 — Hauptverwaltung Piasniki
„ „ 609 — Verwaltung der Rösthütten
„ „ 37 — Verwaltung der Zinkhütten
„ „ 601 — Verwaltung der Zinkwalzwerk.

Gewinnungs und Produktionsstätten:

Steinkohlengruben Andalusien in Kamin ver. Mathilde in Lipiny. — Zink- und Bleierzbergwerk Cecilie in Scharley. — Blenderöstanstalt mit Schwefelsäurefabrik Silesia in Lipiny. — Zinkhütte Silesia in Lipiny. — Zinkwalzwerk Silesia in Lipiny.

B. ABTEILUNG KATOWICE

Bahn- und Poststation: **Katowice, G. Śl.**

Telegrammadresse: **Zinkwerke, Katowice, G. Śl.**

Telefon: Katowice Nr. 227, 228, 239 — Zentralverwaltung
„ „ 12/39 — Verwaltung der Kunigundehütte in Bogucice
Król.-Huta „ 99 — Verwaltung der Rosamundehütte in Nowy-Bytom
Mysłowice „ 2 — Verwaltung des Kunigunde Zinkwalzwerks in Mysłowice
Katowice „ 101, 615 — Verwaltung des O/S. Farbwerks, G.m.b.H., in Ligota Pszczyńska.

Produktionsstätten:

Blende-Röstanstalt Kunigundehütte in Bogucice. Zinkhütte Kunigunde in Bogucice. Zinkhütte Rosamunde in Nowy-Bytom. Zinkwalzwerk Kunigunde in Mysłowice. Oberschl. Farbwerk in Ligota Pszczyńska.

Es werden gewonnen bezw. produziert:

Steinkohlen von Mathilde- und Andalusiengrube.

Zinkerze, wie Zinkblende und Galmei, Bleierze, Schwefelkies, Dolomit — von Ceciliegrb.

Schwefelsäure 50° Bé, Schweflige Säure, wasserfreie, flüssige, Rohzink, Zinkstaub, Cadmiumhaltigen Zinkstaub, Hüttenblei — von Silesia. Kunigunde- und Rosamundehütte

Zinkbleche, Rundzink, Presszink — von Zinkwalzwerk Silesia u. Kunigunde

Lithopone, Zinksulfat, Cadmiumhaltige Rückstände, Salmiakgeist, Glaubersalz, Salzsäure — vom Farbwerk (Ligota Pszczyńska)

Export: Steinkohlen, Schwefelsäure, schweflige Säure, Rohzink, Zinkbleche, Lithopone.

Import (bezw. eingeführte Verbrauchsmaterialien): Galmei, Zinkblende, Grubenholz, Sprengmaterial, fertige Eisenfabrikate, Maschinen u. Apparate, Reserve-Maschinenteile, Chemikalien aller Art, Laboratoriumsgeräte, Minerale, aller Art Schmieren, ff Tone u. Chamottefabrikate, Leder u. Gummiwaren u. andere technische Hilfsmittel.

Die Werke beschäftigen an Arbeitern u. Angestellten ca. 10.500 Personen.

Śląskie Kopalnie i Cynkownie, Spółka Akcyjna

Lipiny, G. Śl. **Katowice, G. Śl.**

A. ODDZIAŁ LIPINY

Stacja kolejowa: **Chebzie, G. Śl.** Urząd pocztowy: **Lipiny, G. Śl.**

Adres dla telegramów: **Zinkgesellschaft, Lipiny, G. Śl.**

Telefony: Król.-Huta Nr. 213/215 — Zarząd Główny w Piaśnikach
„ „ 609 — Zarząd Prażalni
„ „ 37 — Zarząd Hut Cynkowych
„ „ 601 — Zarząd Walcowni Cynku.

Miejsca wydobywania i wytwórczości:

Kopalnia węgla kamiennego „Andaluzja" w Kamieniu i „Zjedn. Matylda" w Lipinach.
Kopalnia rudy cynkowej i ołowianej „Cecylja" w Szarleju
Prażalnia blendy z fabryką kwasu siarczanego „Silesia" w Lipinach
Cynkownia „Silesia" w Lipinach. Walcownia cynku „Silesia" w Lipinach.

B. ODDZIAŁ KATOWICE.

Stacja i urząd pocztowy: **Katowice, G. Śl.**

Adres dla telegramów: **Zinkwerke Katowice, G. Śl.**

Telefony: Katowice Nr. 227, 228, 239 — Zarząd Centralny
„ „ 12/39 — Zarząd Huty Kunigundy w Bogucicach
Król.-Huta „ 99 — Zarząd Huty Rozamundy w Nowym Bytomiu
Mysłowice „ 2 — Zarząd Walcowni Cynku Kunigundy w Mysłowicach
Katowice „ 101, 615 — Zarząd Górnośląskiej Fabryki Farb. Sp. z o.p. w Ligocie Pszczyńskiej.

Miejsca wytwórczości:

Prażalnia blendy „Kunigunda" w Bogucicach. Cynkownia „Kunigunda" w Bogucicach. Cynkownia „Rozamunda" w Nowym Bytomiu. Walcownia cynku „Kunigunda" w Mysłowicach. „Górnośląska Fabryka Farb" w Ligocie Pszczyńskiej.

Wydobywa względnie wytwarza się:

Węgiel kamienny z kop. Matyldy i Andaluzji	
Rudy cynkowe oraz blenda cynkowa i galman	z kopalni „Cecylji"
Rudy ołowiane	
Piryt	
Dolomit	
Kwas siarczany 50° Bé	z hut „Silesia" „Kunigundy" i „Rozamundy"
Bezwodny płynny kwas siarkowy	
Cynk surowy	
Pył cynkowy	
Pył cynkowy zawierający kadm	
Ołów hutniczy	
Blachy cynkowe	z walcowni cynku „Silesia" i „Kunigundy"
Cynk w okrągłych sztabach	
Cynk prasowany	
Litopona	z fabryki farb Ligota Pszczyńska
Siarczan cynkowy	
Ostatki zawierające kadm.	
Amoniak żrący	
Sól glauberska	
Kwas solny	

Eksport: węgiel kamienny, kwas siarczany, kwas siarkawy, cynk surowy, blachy cynkowe, litopona.

Import (wzgl. wprowadzane [materjały użytkowe]: Galman, blenda cynkowa, drzewo kopalniane, materjał wybuchowy, gotowe wyroby żelazne, maszyny i aparaty, rezerwowe części maszynowe, różnego rodzaju chemikalja, narzędzia dla laboratorjum, minerały, smary różnego rodzaju, pierwszorzędne glinki i wyroby szamotowe, towary skórzane i gumowe i inne pomocnicze środki techniczne.

Zakłady zatrudniają około 10.500 robotników i funkcjonarjuszy.

Zakłady SILESIA

Spółka Komandytowa w WIRKU

SILESIA-WERKE Kom.-Gesellschaft Wirek

Telefon Wirek Nr. 11 i 61.

Specjalna fabryka maszyn górniczych oraz warsztaty reparacyjne:

Dział I: Budowa koszów wyciągowych, koleb, żelaznych wózków, wywrotów, szarpaczy, wózków wyciągowych, narzędzi górniczych, okien żelaznych, zbiorników, przenośników taśmowych, dźwigaczy, bań dla pyłu cynkowego, zwrotnic kopalnianych wszelkich rodzajów oraz wykonywanie wszelkich żelaznych konstrukcji.

Dział II: Naprawa wagonów dla kolejek wąskotorowych i lokomotyw, wykonywanie napraw kotłów i spajanie na miejscu przez najlepiej wyszkolony personel pod fachowem kierownictwem,

Dział III: Nowe nawijanie i przewijanie motorów o prądzie zmiennym i stałym oraz przetworników.

415 urzędników i robotników.

SILESIA-WERKE

Kom.-Ges. WIREK

Zakłady SILESIA Sp. Kom. w WIRKU

Telefon Wirek Nr. 11 i 61.

Spezialfabrik für Bergwerks: Maschinen u. Reparatur derselben.

Abtlg. I: Bau von Förderschalen, Kippwagen, eisernen Karren, Wippern, Schleudermühlen, Förderwagen, Bergwerksgezähe, eis Fenstern, Reservoires, Transportbändern, Elevatoren, Zinkstaubballons, Grubenweichen jeder Art u. Anfertigung aller Eisenkonstruktionen.

Abtlg. II: Reparatur von Schmalspurbahnwagen und Lokomotiven, Ausführung von Kesselreparaturen und Schweissungen an Ort und Stelle durch bestens eingearbeitetes Personal unter fachmännischer Leitung. — — — — — — — — —

Abtlg. III: Neu- und Umwickelung von Dreh-, Gleichstrommotoren und Transformatoren.

415 Angestellte und Arbeiter.

Rok założenia 1845

Rok założenia 1845

JAN GÖTZ

OKOCIMSKI BROWAR i ZAKŁADY PRZEMYSŁOWE S.A.

polecają swe najlepsze w Polsce wyroby:

Piwa:
Marcowe
Eksportowe
Porter

Reprezentacje
w wszystkich większych
miastach Polski

Drożdże:
Czyste
Prasowane

ooo

Generalna
Reprezentacja
Kraków, Skawińska 11

Wódki
i Likiery
wszelkich
gatunków

Wszędzie do nabycia

Gegründet I. J. 1845
JAN GÖTZ
Okocimski Browar i Zakłady Przemysłowe
S. A.
in Okocim, Polen
empfehlen die besten Qualitätsbiere in Polen u. z.: „Marcowe", Eksport", „Porter".
Niederlagen in allen Städten Polens. Die besten Erzeugungen ihrer Heferfabrik und die reinstein und besten Getränke der Liquörfabrik.

Fondé 1845
JAN GÖTZ
OKOCIMSKI
BROWAR i ZAKŁADY PRZEMYSŁOWE S. A.
OKOCIM, POLOGNE
recommende ses produits: les meilleurs bières de Pologne: „marcowe", „eksportowe", „porter" sa **fabrique de lévure** et ses **liqueures** les plus fines preferées des gourmêts.

Founded 1845
JAN GOETZ
Okocimski Browar i Zakłady Przemysłowe
S. A.
Okocim, Poland
recommend her best qualities of beers in Poland: „Marcowe, Eksport, Porter".
Fabrication of yest and the exquisite drinks from her Liquor-Industry.
Depots in all Poland's cities.

58

Jaworznickie
Komunalne Kopalnie Węgla S. A.
w Jaworznie

polecają do użytku węgiel czysto mechanicznie sortowany, jak węgiel gruby, kostkowy I i kostkowy II, nadto dla celów przemysłowych węgiel orzechowy I, orzechowy II, miał, miał z grysikiem, pospółkę i niesortowany ze swych kopalń:

„Józef Piłsudski", „Tadeusz Kościuszko", „Jan Kanty", „Leopold".

Roczna produkcja wynosi około 900.000 ton.

Równocześnie polecamy rudę ołowiu i cynku (galman) ze swych kopalń w Jaworznie.

Zamówienia przyjmuje Dyrekcja Kopalń w Jaworznie.

59 3—16

Gospodarstwo przemysłowo-nasienne
Stanisław Prus Bogdański

Bielawy nad Mrogą

:-: Telefon w miejscu :-:

ziemia łowicka, woj. Warszawskie ziemia łowicka, woj. Warszawskie

60 20—640

Ogłoszenia przed tekstem

KSIĘGI ADRESOWEJ RZECZYPOSPOLITEJ POLSKIEJ

WYDAWNICTWA

AMBULATORJUM PRY GŁÓWNEJ KOMENDZIE POLICJI PAŃSTWOWEJ.



Drukarnia Państwowa

w Łodzi

ul. Piotrkowska 85

Telefon Nr. 29



Wykonywa wszelkie roboty w zakres drukarstwa i introligatorstwa wchodzące

Górnośląski Bank Związkowy

Spółka Akcyjna.

Centrala: Katowice, ul. Marjacka Nr. 12.

Telefon Nr. 1848 i 2852.

Oddziały:

Rybnik, Telefon Nr. 62. Królewska Huta, Telefon Nr. 455 i 536.

Adres telegraficzny: „ZWIĄZKOBANK".

Załatwia wszelkie czynności bankowe. :: Kupuje i sprzedaje papiery wartościowe, waluty obce i dewizy.

1 1—23

Stephan, Frölich & Klüpfel

Spółka Akcyjna dla budowy maszyn i urządzeń górniczych.

Katowice G. Śląsk.

Specjalności dla górnictwa:

Urządzenia rynien potrząsalnych rolkowych, — urządzenia podsadzkowe, — urządzenia do automatycznego napełniania koszów wyciągowych, — do oczyszczania i sortowania gruboziarnistego materjału podsadzkowego, — do transportu piasku i t. p., — Lutnie powietrzne, — krążki górnicze, — rury blaszane i kształtówki wszelkiego rodzaju, — beczki transportowe, naczynia i beczki na wodę, balony do pyłu cynkowego, zbiorniki i rezerwoary wszelkiego rodzaju, oraz wszelkie wyroby z blachy.

Lżejsze Konstrukcje żelazne.

Własna spawalnia elektrolityczna i gazowa. — Własna cynkownia ogniowa.

Młotki wiertnicze, wiertarki maszynowe, młotki dłutowe i do nitowania, młotki do odbijania kamienia kotłowego, kompresory i wentylatory wszelkiego rodzaju, wrębiarki.

2 1—35

R. Kohane

Hurtowy skład towarów krótkich i trykotaży.

KATOWICE

ul. Kochanowskiego 6.
Telefon Nr. 1595.

3 1—3

Stefan Ogórkiewicz i Ska

Spółka Akcyjna.

Fabryka maszyn i narzędzi rolniczych w Miechowie.

Poleca: Młocarnie z wytrząsaczami i sitem, oraz ręczno-konne, kieraty kryte 1—4-konne, sieczkarnie bębnowe ręczne i kieratowe, wialnie syst. Bakera.

Towar pierwszorzędny.
Ceny niskie.
Warunki kupna najdogodniejsze.

4 7—249

Młyn gazowo-automatyczny oraz centralna stacja elektryczna

„Marymont"

Miechów
(Województwo Kieleckie)
Telefon Nr. 28.

Adres dla depesz: „Marymont Miechów".

5 7—245

Zakłady Przemysłowe

„Zrzeszenie Pracy" Dr. T. Kozieł, E. Wawreczka i S-ka

w Białej Podlaskiej.

Tartak parowy, stolarnia maszynowa oraz ślusarsko-tokarskie warsztaty mechaniczne.

Wykonują wszelkie zamówienia w zakres przemysłu drzewnego wchodzące, tudzież reparacje maszyn rolniczych.

6 2—44

25% zniżka przewozowa!

Sole Potasowe!

Spółki Akcyjnej
Eksploatacji Soli Potasowych z kopalń

w Kałuszu i Stebniku

nabywać można:

Biuro Sprzedaży — Lwów, pl. Smolki 5,
Przedstawicielstwo — Warszawa, ul. Widok 3,
Przedstawicielstwo — Poznań, pl. Wolności 17.

Na korzystnych warunkach kredytowych.

Na żądanie cenniki—warunki sprzedaży—porady i wskazówki użycia.

KAINIT!

25% zniżka przewozowa!

7 1—10

Zakłady Przemysłowe
Pierwszej Spółki Garbarskiej „Nowość"
w Radomiu Sp. Akc.

Oddział we Lwowie.

Wyrabiają w Radomiu:

Podeszwy, juchty, blanki i wszelkiego rodzaju skóry chromowe.

We Lwowie:

Boksy, rindsboksy, chevreau czarne i kolorowe.

Adres dla listów: Radom-Zamłynie,-Lwów, Zamarstynów, Ogrodnicka L. 39.
„ „ depesz: Radom-Nowość, „ „ Garbarnia Nowość.

8 1—4

KRAKOWSKIE TOWARZYSTWO WZAJEMNYCH UBEZPIECZEŃ W KRAKOWIE

Założone w roku 1860.

Najstarszy w Polsce Zakład Ubezpieczeń oparty na wzajemności. Ubezpiecza pod najkorzystniejszymi warunkami:

Od szkód ogniowych i eksplozji, od szkód gradowych, od kradzieży i rabunku, zawiera ubezpieczenia na życie i renty we wszystkich rozpowszechnionych kombinacjach.

Czystą pozostałość

po zamknięciu rachunkowem każdego roku rozdziela się pomiędzy członków Towarzystwa.

Generalna reprezentacja w Poznaniu
ul. Trzeciego Maja L. 6. Telefon 1848.

9 3—84

Nowy młyn motorowy

Samuela SEIBALDA

w Stanisławowie

Adres telegraficzny: Młyn Seibalda.

10 1—7

„PERSIA"

Wytwórnia Dywanów Orjentalnych

Tow. z o. p.

w Żywcu (Małopolska).

Posiadamy stale na składzie w najlepszem wykonaniu: dywany w każdej wielkości ścienne, na otomany, przed łóżka, na stoły, także w formie owalnej.

Wielki wybór w chodnikach jutowych.

Dywany wykonujemy także na specjalne zamówienia, według żądanych wzorów, orjentalnych i modnych.

Wytwórnię kilimów otwieramy w najbliższym czasie.

Na żądanie udzielamy ofert i informacji.

Adres telegraficzny: „PERSIA-ŻYWIEC".

Telefon Nr. 50.

11 2—39

„PERSIA“

G. m. b. H.

Erzeugung orientalischer Teppiche

ŻYWIEC (Kleinpolen)

Wir haben stets in vollendeter Ausführung: Teppiche in allen Grössen, Wandbehänge, Ueberwürfe, Bettvorleger, Tischdecken, ovale Teppiche. **Grosse Auswahl in Juteläufer.** Teppiche werden auch nach Spezial-Angaben und sonstigen Wünschen des Bestellers prompt angefertigt, in orientalischer, wie auch moderner Art. Unsere Kilimabteilung wird in absehbarer Zeit eröffnet.

Offerte und Auskünfte bereitwilligst.

Telegram-Adresse:
„PERSIA — ŻYWIEC“.

Telefon Nr. 50.

Zjednoczone Zakłady Przemysłowe

K. Scheiblera & L. Grohmana

Spółka Akcyjna

W ŁODZI

Biuro Główne przy ul. Targowej Nr. 65.
Skład sprzedaży przy ul. Piotrkowskiej Nr. 211.

Posiadają:

przędzalnie o 270,000 wrzecionach przędzalniczych, tkalnie o 6,500 krosnach tkackich, wykończalnie, drukarnie, farbiarnie, bielnik, rytownie, warsztaty mechaniczne i t. d.

Zatrudnia 13,500 robotników.

Zakłady wyrabiają:

1. przędzę bawełnianą, wątkową i osnowną, nitkowaną, pończoszniczą, gazowaną i t. d.
2. tkaniny bawełniane wszelkiego rodzaju w stanie surowym i bielonym, towary farbowane, drukowane, żakardowe i t. d.

(Krośniaki, płótna, szyrtingi, madepolamy, nansuk, batysty, satyny, ręczniki, chusteczki do nosa, wsypy, podszewki, płótno niebieskie, barchany, kołdry, tkaniny na ubrania męskie i damskie etc.)

Bank Międzynarodowy w Warszawie

ul. Świętokrzyska Nr. 25.

Załatwia wszelkie czynności w zakres bankowości wchodzące.

13 5—161

Dom Towarowy JULJUSZ FEIWEL

dawn. Bobreks Warenhaus

ul. Poprzeczna 10 **KATOWICE** **Telefon Nr. 1252**

Towary krótkie, Bielizna, Trykotaże, Artykuły męskie, Materjały na suknie, Firanki, Chodniki, Obrusy, Artykuły podarunkowe etc. Porcelana, Szkło, Emalja, Wyroby z drzewa, Zabawki, Szczotki i miotły, Walizki, Torby na kupno, Lampy etc. Wózki dziecięce.

14 **WIELKI WYBÓR WSZELKIEGO RODZAJU TOWARÓW TEKSTYLNYCH.** 2—64

Filip LIEBERMANN

FABRYKA

DROŻDŻY i RAFINERJA SPIRYTUSU

w Stanisławowie.

15 1—8

„SOLALI"

PRZEMYSŁ PAPIERNICZY

w ŻYWCU.

WYRABIA:

Tutki (gilzy) i bibułki do papierosów. Kolorowe bibułki do wyrobu sztucznych kwiatów. Papiery krepowe. Serwetki papierowe. Papiery parafinowane, nieprzepuszczające tłuszczu. Papier do kopjowania w rolkach i formatach. Papiery odbitkowe wszelkiego rodzaju. Księgi kopjałowe (kopjały). Papier toaletowy. Szpagat papierowy i t. p.

Największa fabryka tego rodzaju w POLSCE.

16 2—40



WĘGIEL - ŻELAZO

„CEHAPE"

CENTRALA DLA HANDLU i PRZEMYSŁU TOW. AKC.

KATOWICE

ADR. TELEGR. „CEHAPE" KATOWICE.

SKRZYNKA POCZTOWA 59.

TELEFON Nº 19-78.

ODDZIAŁY: WILNO - POZNAŃ

ZAKŁADY PRZEMYSŁOWE w SKALMIERZYCACH.

„Zabłocie" Zakłady Chemiczne S. A. Żywiec

Oddział farmaceutyczny: **„Żywiecki Ekstrakt Słodowy"**

Oddział chemiczny: **Pokosty, Farby, Lakiery.**

Specjalność tego działu: farby ochronne przeciw rdzy według patentu D-ra LIEBREICHA. :-: KIT SZKLARSKI we wszystkich gatunkach.

18 2—38

Bracia MENDELSOHN

STANISŁAWÓW

Fabryka waty, wataliny i kołder.

19 1—10

Hurtownia Węgla

Dr. Ernst Festner

Katowice,

ul. Warszawska Nr. 33 Telefon Nr. 357.

20 3—73

Gdańskie Towarzystwo Elektryczne

BERGMANN'A

Spółka z ograniczoną odpowiedzialnością

KATOWICE, ul. POCZTOWA Nr. 5.

Adres telegr.: „Fulgura". **Telefon Nr. 245 Katowice.**

BIURO INŻYNIERSKIE w KATOWICACH.

Danziger Bergmann

Elektricitäts-Gesellschaft m. b. H.

KATTOWITZ, POSTSTRASSE Nr. 5.

Drahtnachricht an: „Fulgura" Kattowitz. :-: Fernsprechanschluß Nr. 245.

INGENIEURBÜRO KATTOWITZ.

21 3—74

Młyn Mechaniczno-Walcowy

Z. FINKIELSZTEJN i Syn

MIĘDZYRZEC, woj. Lubelskie.

22 2—54

APTEKA

J. EBOROWICZ

MIĘDZYRZEC-PODLASKI

UL. LUBELSKA 135.

23 2—51

FABRYKA ZAPAŁEK

„ŻAR"

Sp. z ogr. odp.

O. Rotenberg

Międzyrzec-Podlaski

ul. Brzeska Nr. 1.

24 2—55

PODLASKI SYNDYKAT ROLNICZY

Spółka Akcyjna

Biała-Podlaska.

TELEFONY:

Biuro 61, Sklep 62, Składy 63, Dyrekcja 20.

ODDZIAŁY:

MIĘDZYRZEC i WŁODAWA

Fabryka Maszyn Rolniczych

BIAŁA-WOLA. Tel. 58.

Konto czekowe P. K. O. 60362.

25 2—47

Spółka Przemysłowa

K. RUBINSTEJN, J. NUSBAUM i S-ka

MŁYN WALCOWO-MOTOROWY

RADZYŃ-PODLASKI.

ul. Ostrowiecka Nr. 40. — Telefon Nr. 19.

Telegramy: **Spółka Przemysłowa Radzyń.**

26 2—59

Przedsiębiorstwo Budowlane—Baugeschäft

Ignatz GRÜNFELD

Katowice, ul. Warszawska Nr. 12.

27 4—109

Parowa Fabryka Gipsu i Młyn Zbożowy

„RENESANS"

Gips sztukatorski, gips modelowy, gips nawozowy, własne kopalnie kamienia gipsowego (szklisty i biały) dla fabryk cementu.

JĘDRZEJÓW, (wojew. Kieleckie)

Adres telegraficzny: „Renesans Jędrzejów". Telefon Nr. 33.

28 6—207

„FERROHANDEL“

Spółka Akcyjna

Hurtownia Żelaza i Wyrobów Żelaznych

KATOWICE, ul. Sobieskiego.

Poleca do natychmiastowej dostawy:

Żelazo sztabowe, uniwersalne, betonowe, taśmowe, dźwigary etc. Blachy żelazne, czarne, pocynkowane, decapierowane, palone, cynkowe, białe etc. Rury gazowe, czarne i pocynkowane, kotłowe i bez szwu, krzyżowe etc., łączniki do rur. Narzędzia kopalniane, hutnicze i rzemieślnicze. Szufle, szpadle, widły wszelkiego gatunku. Śruby, nity, nakrętki, podkładki, zatyczki. Gwoździe druciane, kute etc. Drut palony, galwanizowany, gładki, pocynkowany etc. etc.

„FERROHANDEL“

Aktiengesellschaft

Eisengrosshandlung

KATOWICE, ul. Sobieskiego.

Stabeisen, Universaleisen, Betoneisen, Bandeisen, Träger u. s. w. Eisenbleche, schwarze, verzinkte, dekapierte, kastengeglühte, Zinkbleche, Weissbleche. Gasrohre, schwarz und verzinkt, nahtlose Siederohre, Flanschenrohre. Gasrohrverbindungsstücke, schwarz und verzinkt. Werkzeuge für alle Betriebe. Schaufeln, Spaten, Gabeln alle Arten. Schrauben, Nieten, Muttern, Splinte, Unterlegscheiben u. s. w. Drahtnägel u. Schmiedenägel u. s. w. Draht, geglüht, galvanisiert, blank u. verzinkt.

Spółka Akcyjna

„Fabrylas"

Spółka Akcyjna

„Rokitno"

Majątki:

Białowież, Sobiczyn i Rokitno

powiatu Sarneńskiego

Centrala:

Warszawa, ul. Chmielna Nr. 33/5

Telefon Nr.: 153-10, 180-47.

42

8—271

ERNST HESE

Fabryka i Biuro Główne
w BOGUCICACH
Telefon Katowice 1216
UNNA w WESTFALJI
Telefon Nr. 30.
ODDZIAŁY:
BERLIN-HALENSEE
ul. Westfalska 27 — Telefon Uhland 9453
HANNOWER - KLEEFELD
Kantplac 8 — Telefon West 2589.

Fabryka
maszyn i nowoczesnych
urządzeń
transportowych

Adres telegr.: Hese Bogucice,
Adres dla przesyłek:
Stacja BOGUCICE.
Mechanizacja nadszybi
oraz podszybi zapomocą wpychaczy mechanicznych.
Samoczynne zwrotnice,
zatrzymywacze na klatkach
kolejki łańcuchowe
wraz z całkowitemi obiegami wózków
samoczynne drzwi szybowe
i tamy.
Dostawy do kopalń i hut
maszyn i specjalnych urządzeń.

Oraz budowa wszelkiej konstrukcji żelaznej i blacharskiej.

31 1—33

Chemische Fabrik vorm. CARL SCHARFF & Co

Spółka Akcyjna
BOGUCICE, pow. Katowice.
Filja w WROCŁAWIU.

Skrót telegraf. SCHARFFCO, KATOWICE. — Tel. KATOWICE 2701.

Dostarcza wszelkie rodzaje nawozu sztucznego, jak:
Superfosfaty,
Superfosfaty amonjakalne,
} we wszystkich procentowościach.
Siarczan amonu,
Kainit,
Sole Potasowe,
Tomasynę.

32 1—36

BANK ZIEMIAŃSKI

ODDZIAŁ w PŁOCKU

UL. KOŚCIUSZKI Nr. 6

Adres telegraf.: „ZIEMIAŃSKI-PŁOCK". :-: Telefony: 24 i 49.

R-k w Banku Polskim. Centrala: WARSZAWA, Kredytowa Nr. 1.

ODDZIAŁY:

w Kaliszu, Kielcach, Lublinie, Łomży, Piotrkowie, Radomiu, Siedlcach i Suwałkach.

AGENTURA w WYSZOGRODZIE.

BANK DEWIZOWY — załatwia wszelkie czynności w zakres bankowości wchodzące.

33 4—131

MŁYN KUPIECKI

w PŁOCKU

J. J. Głowiński, A. Kenigsberg i S-ka

Telefon Nr. 108. **Adres telegraf.: „GŁOWIŃSKI—PŁOCK".**

KONTA BANKOWE:

Bank Handlowy w Warszawie Oddział w Płocku.

Bank Przemysłowy w Warszawie Oddział w Płocku.

34 5—152

Związek Eksportowy
Polskiego Przemysłu Włókienniczego

ŁÓDŹ, Moniuszki Nr. 9. Telefon Nr. 11-43.

EKSPOZYTURY: Gdańsk, Hundegasse 11, **Galac,** Strada Mare 60, **Ryga,** Marstallstr. 9/11.

PRZEDSTAWICIELSTWA:

Hamburg, I. J. Bellmann & Co., Mönckebergstrasse 17. **Kopenhaga, G. Schneider,** Ostergade 40. **Helsingfors, Holland-Finland, Trading & Co.,** Simonsgatan 6. **Rewel, Gebr. Toffer,** Rataskaevu 6.

34 1—4

Telefon Nr. 13. **P. K. O. 60-452.**

Towarzystwo Przemysłu Mleczarskiego
A. ZAWADYŃSKI i S-ka
Parowa Fabryka Serów Deserowych
w SOKOŁOWIE PODLASKIM

Centrala: **Sokołów Podlaski.** Filja: **Łuków.**

35 1—21

Polski Przemysł Naftowy

Spółka Akcyjna

w Warszawie

Centrala: Warszawa, ulica Wiejska № 16

Telefon № 252-60 i 252-62

Kapitał akcyjny Mkp. 500.000.000

Kopalnie: w Borysławiu, Mraźnicy, Bitkowie, Iwoniczu, Trześniowie, Roztokach, Szymbarku i t. d.

Adres telegraficzny: „PRZEMNAFT“, Warszawa.

36 1—35

FABRYKA MASZYN
JÓZEF GRYZIŃSKI
w CHEŁMIE.

Telefon Nr. 34. ○○○ **Adres dla depesz: „GRYZIŃSKI — CHEŁM".**

Patent № 10775. APARAT ODPĘDOWY WŁASNEGO SYSTEMU.

Maszyny i Aparaty

dla Gorzelni i Rektyfikacji, Kompletne urządzenia, Przebudowa i Remont.

Maszyny i aparaty dla cukrowni: Warniki cukrzycowe, rafinadowe i t. p.

Kotły parowe różnych systemów: z podgrzewaczami, bateryjne, Kornwalijskie, — — — Lankaszyrskie La Schapell'a, Szuchowa do ogrzewań. — — —

Maszyny parowe angielskiej firmy E. S. Hindley & S-wie.

Beczki żelazne i rezerwoary. :: Konstrukcje żelazne: wiązania dachowe, słupy.

Wszelkie roboty wchodzące w zakres kotlarstwa żelaznego i miedzianego.

37 3—93

Fabryka Wyrobów Drzewnych w KRASNYMSTAWIE

Sp. z ogr. odp.

KRASNYSTAW, ziemia Lubelska.

RACHUNKI: Konto czekowe P. K. O. Bank Ludowy w Warszawie S. A.

38 3—95

Henryk Radomyski
LUBLIN.

39 3—97

Towarzystwo
Schlösserowskiej Przędzalni Bawełny i Tkalni
w Ozorkowie, (Woj. Łódzkie).

Tkaniny bewełniane białe: Krośniaki, madapolamy, silesia, shirtingi, narodowe, angielskie, schiffon, herringbony, prześcieradła ręczniki, chusteczki i t. d.
Tkaniny bawełniane kolorowe: Inlety, tyki, płótno - - - - niebieskie hela, ira arkadja i t d. - - - -
Tkaniny filtracyjne dla przemysłu cukrowniczego:

Skład fabryczny: ŁÓDŹ, Piotrkowska 151.

40 7—218

Wileński Prywatny Bank Handlowy
Założony w 1873 roku.

BANK DEWIZOWY

Kapitał akcyjny: Mk. 2.025.000.000.—
„ rezerwowy „ 4.050.000.000.—
„ zapasowy

Instytucja Centralna: w Wilnie, ulica Adama Mickiewicza № 8.
Oddziały: I-szy Miejski w Wilnie, ulica Wielka 54. Lida, Wilejka pow., Nowa Wilejka, Suwałki.

Bank załatwia wszelkie operacje w zakres bankowości wchodzące.

41 1—28



KRAJOWE UBEZPIECZENIE OGNIOWE w POZNANIU.

Instytucja publiczno-prawna Samorządu Poznańskiego

POZNAŃ, Plac Nowomiejski № 8.

Założone w roku 1804 **Telefony: 2381, 5372 i 4112.**

Adr. telegr.: **„OGNIOWE-POZNAŃ“.**

Krajowe Ubezpieczenie Ogniowe w Poznaniu, zapoczątkowane za czasów polskich — założone z przymusem ubezpieczeniowym dla budynków, do roku 1864.

Od roku 1892 przechodzi pod zarząd Wydziału Krajowego.

Nadzór sprawuje wojewoda, imieniem wydziału krajowego starosta krajowy, przy pomocy rady zarządzającej, złożonej z obywateli ubezpieczonych z różnych sfer.

Minister byłej dzielnicy pruskiej reskryptem z dnia 26 marca 1920 r. L. dz. 987/20 I. N. V. nadał „Krajowemu“ nazwę

„Krajowe Ubezpieczenie Ogniowe w Poznaniu“

Że K. U. O. w Poznaniu, jako instytucja publiczno-prawna, samorządowa, nie obliczona na zyski, spełnia swe zadanie należycie, świadczą: uznanie wszystkich sfer społeczeństwa, niebywały wprost rozwój i ciągły napływ nowych członków.

Zbiór składek za rok 1923	**197.177.566.018.— mk.**
Majątek K. U. O. (fundusz rezerwowy działu ogniowego)	**2.697.969.40 zł.**
Przypuszczalny zbiór składek w r. 1924	**15.000.000.— zł.**

Krajowe Ubezpieczenie Ogniowe w Poznaniu posiada trzy działy:

Ogniowy — życiowy — gradowy.

Najdogodniejsze warunki dla ubezpieczonych, którzy prócz niskiej składki ubezpieczeniowej i rządowej należytości stemplowej, żadnych innych należytości nie płacą.

Sumienna i natychmiastowa likwidacja szkód.

K. U. O. posiada w Poznaniu trzy własne gmachy.

Szeroko rozgałęzione stosunki reasekuracyjne w kraju i zagranicą.

Fabryka okuć budowlanych

Braci SUWALSKICH

w Łodzi, ul. Golca Nr. 9.

Wykonywa zamki, zatrzaski, klamki żelazne kute, z mosiądzu i czerwonego metalu, paskwile, zawiasy, zasuwy, narożniki i t. p., od najskromniejszych do najozdobniejszych i przyjmuje kompletne okucia do nowych budowli bez przybicia.

43 7—225

GARBARNIA: wyrób skór blankowych, juchtów i faledrów

R. FRYCZE

STAWISZYN, (ziemia Kaliska). **ul. Zamurna Nr. 104.**

44 7—232

Włókiennicza Spółka Akcyjna

N. Ejtingon i S-ka

ŁÓDŹ, ul. Sienkiewicza 84—86.

45 8—254

Wygodne pokoje i wytworną restaurację poleca

„HOTEL POZNAŃSKI“

w Płocku, Bielska, róg Starego Rynku.

Przyjmuje się obstalunki na bale i wieczornice.

45 4—133

Kujawskie Zakłady Rolniczo-Przemysłowe „MŁYN“ Sp. Akc.

w Wagańcu, (ziemi Warszawskiej).

Poczta i telegraf — Młyn w Wagańcu. :-: Telefon — Waganiec Nr. 5.

46 5—166

Fabryka wódek i likierów

M. Golonna, Walewskiego i S-ka

w Parczewie, z. Lubelskiej.

47 3—72

GRAND CIRQUE

L. PROSERPI Directeur et proprietaire.

LUBLIN.

48 3—77

Okręgowy Związek Spółdzielczych Stowarzyszeń
SPOŻYWCÓW
w Krasnymstawie.
49 3—94

Hurtownia Współdzielcza
w Biłgoraju.
50 4—104

SPÓŁKA ZAMOJSKA
PRZEMYSŁU DRZEWNEGO Sp. Akc.
Zwierzyniec-Lubelski.
Adres telegr.: Zwierzyniec Lub., „ZAMDESKA". Poczta: Zwierzyniec Lubelski.
51 4—108

MŁYN
Elektro-Walcowy L. Kahan
w Zamościu, (ziemi Lubelskiej).
52 3—101

„Vesta“

Bank Wzajemnych Ubezpieczeń
Tow. Wzajemnych Ubezpieczeń od Ognia i Gradobicia
Tow. Asekuracyjne i Reasekuracyjne Tow. Akcyjne

w Poznaniu

Ubezpiecza:

na życie, dożycie rent etc., od nieszczęśliwych wypadków, odpowiedzialności prawno-cywilnej, szkód samochodowych, od ognia, kradzieży, gradobicia oraz wszelkiego rodzaju transporty: lądowe, rzeczne, morskie, składowe, bagaż etc.

Oddziały:

w **Bydgoszczy** (kamienica własna), **w Gdańsku** (dwie kamienice własne), **w Grudziądzu** (kamienica własna), **w Katowicach** (kamienica własna), **w Krakowie, w Lublinie, w Warszawie** (kamienica wł.) **i w Wilnie.**

Israel Stein BUCZACZ

Właściciel Dóbr.

55 2—41

„ROLNIK“ Spółdzielnia Rolniczo-Handlowa
Tow. Gospodarczego wsch. Małopolski
Stow. z ogr. odpow.

w ZŁOCZOWIE. w ZŁOCZOWIE.

56 2—45

Wykończalnia i Farbiarnia

JULJUSZ HUNTKE i S-KA

Poczta Tomaszów-Mazowiecki. KOMORÓW Poczta Tomaszów-Mazowiecki.

57 9—284

Starzycka FABRYKA WYROBÓW SUKIENNYCH
Spółka Akcyjna

Z. BORNSTEIN

TOMASZÓW-MAZOWIECKI

Wyroby wełniane w najlepszych gatunkach.

58 9—283

LUBELSKI SYNDYKAT ROLNICZY

Spółka Akcyjna

Agentura w IZBICY.

59 4—111

L'HOTEL „VICTORIA"

RESTAURANT

á LUBLIN. á LUBLIN.

60 4—129

FABRYKA WÓDEK i LIKIERÓW

„POLONJA"

w KRAŚNIKU, ziemia Lubelska ✱ **TELEFON Nr. 21.**

Wyrabia wszelkie wódki gatunkowe i likiery
ze spirytusu z rektyfikacji „SIEDLISKA".

61 4—118

HURTOWY SKŁAD WIN i SPIRYTUALJI

Rokicki i Kowalski

LUBLIN

Telefon № 340 Adr. dla depesz — „VINPORT".

62 4—135

Cukiernia oraz Fabryka

Czekolady, Cukrów, Pierników, Herbatników i t. p.

„ZJEDNOCZONYCH CUKIERNIKÓW WARSZAWSKICH"

E. Szulecki, B. Trzciński

w Lublinie

ulica Krakowskie - Przedmieście Nr. 56
(gmach Kasy Przemysłowców)

63 4—131

Skład Hurtowo-Detaliczny

A. POSIADŁOWSKIEGO

Dawniej A. SCHOLTZA

Lublin, ul. Ś-to Duska Nr. 2.

Posiada na składzie:

Naftę, oliwę, farby, terpentynę, pokost, świece stearynowe, woskowe, parafinowe.

Dział szczotkarski, artykuły mydlarskie, kosmetyczne i t. d. oraz towary kolonjalne.

64 4—134

Centrala Oliw i Produktów Naftowych

W. Wichrowski

Poznań

Kantor główny — plac Wolności Nr. 17, (dom frontowy).

Telefon miastowy 3339. — Telefon zamiejscowy 1330.

Ekspedycja, Rezerwoary, Związek Kolejowy etc.
ul. Przemysłowa Nr. 21.

Rafinerja „KROSNO" w Małopolsce.

65 4—104

Przedsiębiorstwo naftowe

J. Walkowski

Benzyna — Nafta — Olej gazowy, wrzecionowy, maszynowy, motorowy, automobilowy, cylindrowy — Parafina — Tłuszcz Tovotta — Smar na osie — Benzol etc.

Poznań

ul. Fr. Ratajczaka Nr. 2. :: Telefon 2060.
Adres telegraficzny: „WALK".

66 4—109

„Pod Opatrznością Boską"

APTEKA

„Pod Opatrznością Boską"

JANA PROKOSZA

w Kopyczyńcach **w Kopyczyńcach**

67 1—35

Powszechny Bank Związkowy w Polsce S. A.

Oddział w Stanisławowie

ZAKŁADY GŁÓWNE:

LWÓW, WARSZAWA, KRAKÓW.

ODDZIAŁY:

Bielsko-Biała, Cieszyn, Drohobycz, Przemyśl, Tarnów.

Przeprowadza wszelkie tranzakcje wchodzące w zakres bankowości.

Skrót telegr.: **„BANKDION"**

№ № Telef.: **110, 202, 305.**

68 1—1

ODLEWNIA STALI

Woźniak i S-wie

SOSNOWIEC, ul. Aleja.

Odlewy stali, fasonowe, według modeli i rysunków. Specjalność: Odlewy ze stali gatunkowych: manganowe, chromowe, chromoniklowe etc. **Szczęki manganowe do tłuczek kamienia szosowego.**

Adr. telegr.: „WOŹNIAK, SOSNOWIEC".

Telefon Nr. 13.

69 1—271

„SILESIA"

Towarzystwo Akcyjne dla Wyrobu Zapałek w Czechowicach (Śląsk).

70 4—117

M. MICHLOWICZ

HANDEL BYDŁA

OSTRÓW ul. Wrocławska 35 Tel. 152.

71 1—9

POZNAŃSKI BANK ZIEMIAN

SPÓŁKA AKCYJNA

Tel. Centr. bank. 5019, 5022.
Tel. Centr. roln.-handl. 1393, 1394, 3693, 3694.

CENTRALA POZNAŃ

Adres telegraficzny: „ZIEMIA" POZNAŃ.

Rok założenia 1902 **Rok założenia 1902**

INSTYTUCJA BANKOWA i ROLNICZO-HANDLOWA

Oddziały: w Bydgoszczy, Grudziądzu, Katowicach, Lesznie, Ostrowie, Warszawie i Wilnie

Ekspozytura w Włocławku — Oddział miejski w Poznaniu, ul. 27 Grudnia Nr. 9

Ekspozytury i ajenci w całej Polsce — Korespondenci zagranicą.

BANK DEWIZOWY
Wszelkie operacje bankowe

DZIAŁ HANDLOWY
Artykuły rolnicze i ich przetwory

DZIAŁ ADMINISTRACYJNY
Administracja majątków ziemskich, książkowość gospodarcza, kontrola administracji.

Nowoczesne śpichlerze. — Wzorowy zakład czyszczenia nasion i zbóż.

Podejmujemy się dostaw aprowizacyjnych dla organizacji zakupów i koncernów przemysłowych.

INFORMACJE NA ŻĄDANIE.

72 3—75

HURTOWNIA WIN HIPOLIT ROBIŃSKI

w POZNANIU, ul. Św. Marcina Nr. 23.

Rok założenia 1832. **N-ry telef. 1787 i 1987.**

POLECA:

Wina Bordoskie (białe i czerwone) — **Wina Węgierskie** (w beczkach i butelkach)

Wina Burgundzkie i Niemieckie, wina Mszalne, Sherry, Madeira, Portwein, Tarrajona.

Oryginalne koniaki francuskie. Rumy. Araki.

73 3—78

Hurtownia skór w Poznaniu

Towarzystwo Akcyjne

Dom własny ul. Wodna 22, Nowy Rynek 5

Telefon 4059.

Konta bankowe: Bank Przemysłowców, P. K. O. Nr. 201751.

Poleca swoje zawsze dobrze zaopatrzone składnice

skór wierzchnich i podeszwowych na obuwie, blankówki, krupony pasowe.

Tylko hurtownie. **Ceny umiarkowane.**

74 3—89

Gorzelnia i rektyfikacja wódek

ks. Mirskiego

Majątek „Mir“

Baranowicze.

75 1—23

STADJON-POLSKI PIEC

Towarzystwo Akcyjne

Zjednoczone Zakłady Przemysłowe

Poznań—Komandorja 69.

Telefon Nr. 27-59.

Biura: W. Garbary 49.

Oddział I.

Fabryka przyborów i przyrządów gimnastycznych i dla sportu. Urządzanie sal i boisk gimnastycznych.

Oddział II.

Budowa piecy piekarskich wszelkich typów oraz sprzedaż wszelkich maszyn i narzędzi dla przemysłu piekarsko-cukierniczego.

76 3—85

Biuro Techniczno-Przemysłowe

Inżyniera

Zygmunta Zaleskiego

SARNY na Wołyniu, ul. Gościnna Nr 21.

CENTRALA

WARSZAWA, Al. Ujazdowska 20 m. 7, tel. 24-67.

P. P.

Niniejszem mamy zaszczyt zawiadomić, że biuro nasze wykonywa:

plany i kosztorysy budowlane, jak również załatwia wszelkie sprawy związane z uzyskaniem zezwolenia i zatwierdzenia takowych przez władze państwowe,

buduje fabryki, młyny, tartaki, domy i t. p.

przeprowadza pomiary miernicze jak majątków ziemskich tak i włościańskich,

podejmuje się u władz rządowych uzyskiwać prawa parcelacji, oraz przeprowadza sprzedaż działek parcelacyjnych,

dostarcza:

wszelkie maszyny dla tartaków, młynów, fabryk, dachówek cementowych, pustaków i t. p. materjał budowlany, cegłę, dachówkę, cement, wapno w ładunkach wagonowych.

Udziela wszelkich porad technicznych bezpłatnie.

Z poważaniem

BIURO TECHNICZNO-HANDLOWE

inżynier Z. ZALESKI.

77 7—247

Spółka Akcyjna

Strzecha Budowlana



Katowice

ul. Poniatowskiego 34

Tel. 781

Tel. 781

Wykonanie robót nad- i podziemnych, żelazo-betonowych.
Budowa osiedli.

Ausführung von Hoch-Tief-Eisenbetonbauten
Siedlungsbauten

79

4—113

PRZEMYSŁ WEŁNIANY

A. PRUSSAK

ŁÓDŹ

Skład i fabryka: ulica Gdańska 137/139.

ROK ZAŁOŻENIA 1858.

TELEFON 22-46.

Wyroby czysto-wełniane
męskie, damskie i wojskowe.

78

10—336

T. Sułocki

Przedstawiciel na Okr. Łódzki

T-wa Francusko-Włoskiego

Dąbrowskich Kopalń Węgla Kam.

SKŁAD, ul. Targowa 8 róg Przejazd

dawniej KONSORCJUM

Mieszkanie prywatne, Andrzeja 2.

80 11—366

Fabryka

najprzedniejszych likierów i wódek

KOSECKICH

Spółka Akcyjna

we Lwowie

Biuro zamówień: Jagiellońska L. 2,

poleca swe wyroby niedoścignionej jakości, szczególnie specjalności a mianowicie:

Supréme najwytworniejszy likier deserowy

Exscelsior triple sec żółty

Curacao BLANC

CHERRY BRANDY

prawdziwe nalewki owocowe, wódkę czystą, starki i t. p.

81 2—35

Przedsiębiorstwo Robót Inżynieryjno-Budowlanych

Paweł Holc i S-ka

WARSZAWA, ul. Karolkowa Nr. 9.

Tel. 102-23, 17-24, 279-30, 15-55.

ODDZIAŁ:

ŁÓDŹ, 6 Sierpnia 88 — Tel. 2-36.

Wykonywa wszelkie prace wchodzące w zakres całokształtu robót inżynieryjno-budowlanych, ziemnych, naziemnych, wodnych, ustroi żelazo-betonowych; posiada mechaniczne wytwórnie przemysłu drzewnego, skład materjałów budowlanych. Wykonywa roboty stolarskie, budowlane i biurowe.

82 11—372

Parowa fabryka chemicznego prania i artystycznego farbowania, higjeniczna pralnia bielizny

„STELLA"

Właśc. WŁADYSŁAW SZANCER

LWÓW

ulica św. Marcina Nr. 15.

Telefon Nr. 16-03.

83 1—31

ZWIĄZEK KUPCÓW GMINY ŻYDOWSKIEJ

w ROKITNIE, pow. Sarny.

84 8—274

Bracia WIĄZOWSCY

m. ROKITNO, Wołyń. pow. Sarny.

Sprzedaż towarów kolonjalnych, wódek, win i likierów galanterji, towarów łokciowych, obuwia i innych.

HURT — DETAL.

85 8—273

CUKIERNIA

Sebastjana Rudnickiego

róg Trackiej i Wileńskiej

i

Fabryka Wafli, Irysów i Karmelków

Dominikańska Nr. 13

w WILNIE.

86 1—32

Biuro Techniczne

Władysław KRUK

ŁÓDŹ, Przejazd Nr. 14.

87 11—376

Wsypy (zwane Inlety), drelichy materacowe

Adolf KROENING

ŁÓDŹ, Piotrkowska Nr. 136.

88 12—382

Maison de Commerce

Max. Wyszewianski & Co.

LODZ, Gdanska Nr. 40.

89 12—387

Fabryka rumu, rozolisów i likierów

WEKSLER i HELLER

w SKOLEM.

Adres telegraficzny: „WEKSLER, LIKIERNIA SKOLE". Telefon Nr. 16.

90 3—82

DYREKCJA FABRYKI CUKRU
„OSTROWY"
w KROŚNIEWICACH.

91 10—339

DOM TECHNICZNO-HANDLOWY „PRACA"
BĘDZIN, ul. Kołłątaja 23. Telefon Nr. 60.

Wyłączna sprzedaż: Wyrobów Towarzystwa Górniczego, Odlewów Żelaznych, Emaljowanych „PORĘBA" w Porębie p. Zawiercie.

Wyłączna sprzedaż na Górny Śląsk: Rur i kształtek wodociągowych i kanalizacyjnych produkowanych przez odlewnie należące do **Centralnego Biura Sprzedaży Rur Odlewni Polskich w Warszawie.**

Reprezentacja: Wytwórni obrabiarek i narzędzi Stowarzyszenia Mechaników Polskich z Ameryki w Pruszkowie.

Dostarcza: Wszelkie odlewy żeliwne wagi do 25.000 kg. w jednej sztuce. **Wlewnice. Płyty prężne.** Rury kanalizacyjne i wodociągowe pionowo lane. Wszelkiego rodzaju kształtki. Wanny i odlewy sanitarne emaljowane. Naczynia kuchenne emaljowane pojedyńczo i podwójnie. Rury żebrowe maszynowo formowane.

Obrabiarki do metali: Tokarki pociągowe, tokarki tarczowe, wiertarki kolumnowe i promieniowe, strugarki podłużne, strugarki poprzeczne, dłutownice, tłocznie mimośrodowe, obrabiarki specjalne kolejowe, tokarki kołowe i osiowe i tp.

Obrabiarki do drzewa: Traki, wyrówniarki, strugarki, wiertarki, frezarki, piły tarczowe i taśmowe, tokarki oraz obrabiarki specjalne.

Maszyny rolnicze: kieraty, sieczkarnie bębnowe. **Pędnie i części maszyn.**

Narzędzia do metali: Frezy wszelkich typów, rozwiertaki, gwintowniki, gwintownice, wiertła spiralne, trzpienie tokarskie, imadła, narzędzia specjalne.

Dostawa wszelkich artykułów technicznych: Motory elekryczne. Pasy skórzane i z sierści wielbłądziej. Metale białe łożyskowe, cyna Banka. Szczeliwa i płyty uszczelniające. Beczki żelazne. Lampy górnicze acetylenowe.

Wyłączna sprzedaż żarówek „FERROWATT". **Wyłączna sprzedaż żarówek „FERROWATT".**

92 5—172

Nowowilejska fabryka masy drzewnej i papieru Sp. Akc.
dawniej KUCZKURYSZKI

stacja pocztowa **Nowa Wilejka** pod Wilnem.

Telefon Nr. 817.

93 2—58

Hotel Milera w Ciechocinku

założony w roku 1851

naprzeciw parku zdrojowego, blisko dworca kolejowego

Poleca: **100 przyzwoicie umeblowanych pokoi; przy hotelu restauracja, cukiernia, sala balowa.**

94 9—297

„TEHATE" Towarzystwo dla Handlu, Przemysłu i Rolnictwa S. A. w Warszawie

ZARZĄD GŁÓWNY:

WARSZAWA, Krakowskie Przedmieście Nr. 5.
Tel. 71-05, 116-04, 116-05, 116-06, 274-60, 275-89.

ODDZIAŁY:

Warszawa, Krakowskie Przedmieście 66, **Łódź,** Kilińskiego 72, **Lwów,** Romanowicza 1, **Kraków,** Pijarska 2, **Borysław,** Pańska 34, **Gdańsk,** II. Damm 14, **Zawadów, Krosno, Nadwórna.**

ZASTĘPSTWA:

Wyłączne zastępstwo na całą Polskę:

Mannesmannowskich Walcowni rur w Schönbrünn i Komotau, Stalowni B-ci Böhler & S-ka w Wiedniu, Fabryki Maszyn i Odlewni S. A. Orthwein, Karasiński i S-ka w Warszawie, Fabryki Narzędzi Wesselmann Bohrer Co. S. A. w Gera Zwötzen, Fabryki Pasów Wielbłądzich Manifatture Martiny w Turynie, Fabryki gazów przemysłowych „Gaz" w Trzebini, Zakładów St. Egydyer Eisen- und Stahi-Industrie Ges. w Wiedniu.

Wyłączne zastępstwo na Małopolskę:

Zakładów Kotlarskich i Mechanicznych W. Fitzner i K. Gamper Tow. Akc. w Dąbrowie, Fabryk Izolacji Rosicki, Kawecki i S-ka w Łodzi, Zakładów mechanicznych „Ursus" S. A. w Warszawie

Z magazynów towarowych i z reprezentowanych zakładów przemysłowych Spółka dostarcza:

I. Materjały techniczne.

Rury wiertnicze, gazowe, kotłowe, armatury, łączniki i szczeliwa, liny stalowe i konopne, pasy skórzane i z sierści wielbłądziej, stal, żelazo, metale, stopy i drut stalowy, materjały izolacyjne, narzędzia precyzyjne, miernicze, ślusarskie, kowalskie, giserskie i monterskie, pilniki i t. p.

II. Maszyny.

Kotły, maszyny parowe, haspie (podnośniki), lokomobile, silniki parowe, gazowe, ropne oraz elektryczne, maszyny do obróbki metali i drzewa, pompy, wentylatory, ekshaustory, dynamomaszyny, generatory, transformatory i t. p.

95

Zakłady Przemysłu Włókienniczego

C. G. SCHÖN SP. AKC.

w SOSNOWCU.

96 8—270

Bank Towarzystw Spółdzielczych

Oddział w Wilnie.

97 1—24

Polski Bank Handlowy

Oddział w Wilnie.

98 1—22

Wileński Dom Towarowo-Przemysłowy

Bracia JABŁKOWSCY Sp. Akc.

WILNO, ul. Mickiewicza Nr. 18.

Towary bawełniane, wełniane, jedwabne. Konfekcja i galanterja męska. Perfumerja. Galanterja porcelanowa, sztućce stołowe platerowane. Meble.

Hurtownia Towarów Włókienniczych, Jagiellońska 2.

99 1—25

Magistrat m. Stolina

Województwo Poleskie.

100 8—283

Skład Materjałów Aptecznych oraz DROGERJA, Perfumerja, przybory Chirurgiczne, Fotograficzne jako też Skład Farb, Lakierów i Pokostów

Józefa Fuchsa

w TARNOPOLU, ul. Mickiewicza 39.

101 1—11

Bank für Handel und Gewerbe Poznań
Poznański Bank dla Handlu i Przemysłu
Tow. Akc.

BANK DEWIZOWY. Instytucja centralna w Poznaniu, ul. Masztalarska 8a. Oddziały w Bydgoszczy Inowrocławiu, Rawiczu, oraz Kasa Depozytowa koło Uniwersytetu w Poznaniu, ul. Wjazdowa 8.

Adres telegr.: **„Gewerbebank“.** Telefon Nr. 3054, 2251, 2249.

Rachunek w Pocztowej Kasie Oszczędności w Poznaniu Nr. 200490.

Załatwia wszelkie tranzakcje w zakres bankowości wchodzące.

102 3—93

Fabryka wyrobów miedzianych,
metalowych maszyn i kotłów

QUISSEK & GEPPERT

BIELSKO, Śląsk. ═══ Nr. telef. 1-52.

Specjalność: Kompletne urządzenia dla gorzelni i rafinerji. Wykonuje: Kotły parowe, parniki Henrego, zbiorniki i roboty kotlarskie wszelkich gatunków. Maszyny parowe, pompy wodne i do zacieru, maszyny do mycia kartofli, podnośniki, aparaty do chłodzenia zacieru, gniotowniki słodu. Aparaty do destylowania zacieru, z żelaza, miedzi, mosiądzu, według opatentowanych, wypróbowanych systemów. Roboty rurowe, wężownice, kształtówki żelaza, miedzi i mosiądzu. Armatury wszelkiego rodzaju. Urządzenia tartaków, maszyny do obróbki drzewa i kamienia. Naprawy i montowania.

103 5—133

FARBIARNIA

ERNEST SZMELLER

ŁÓDŹ, Kilińskiego 192, telefon 25-99.

Farbiarnia luźnej wełny, bawełny, przędzy bawełnianej i wełnianej, merceryzacja, karbonizacja i blicharnia.

104 10—319

Rok założenia 1907.

Mechaniczna farbiarnia luźnej wełny, bawełny, odpadków, szmat, pranie wełny i karbonizacja

J. R. MEISSNER

ŁÓDŹ, Kilińskiego 243. Telefon 9-85.

105 10—320

Poznańskie Przedsiębiorstwo Węglowe

B-cia SZYMAŃSCY

POZNAŃ
ul. Fr. Ratajczaka 14
Telefon 22-76, 22-84, 29-83
Adres telegr.: „Pepewu".

WARSZAWA
ul. Złota Nr. 23 m. 3
Telefon Nr. 261-71
Adres telegr.: „Wupepe".

WILNO,
ul. Wileńska Nr. 23
Telefon Nr. 432
Adres telegr.: „Wupepe".

Węgiel, Koks, Drzewo opałowe, Materjały budowlane.

106 3—100

Wyroby żelazne, tapicerskie i techniczne

A. J. SZWARCBAUM

Telefon Nr. 63 i 1-14 BĘDZIN Telefon Nr. 63 i 1-14.

Rachunek bieżący: Bank Handlowy w Warszawie, Oddział w Będzinie.
Konto czekowe: P. K. O. w Warszawie Nr. 62,231, P. K. O. w Katowicach Nr. 301,552.
Adres dla depesz: „Szwarcbaum Będzin".

107 5—158

Fabryka Armatur i Odlewnia Metali

B. GÓRECKI

ul. Karola ŁÓDŹ ul. Karola.

108 10—335

Towarzystwo Wyrobów Wełnianych

MAKSYMILJAN SZYFFER w ŁODZI

SPÓŁKA AKCYJNA

ul. Piotrkowska Nr. 187. Telefon Nr. 648.

109 11—348

Młyn motorowy

tartak parowy oraz elektrownia

W. EYCHLER

w Wyszkowie.

110 11—871

Huta Szklana „ROBOTNICZA"

Pierwsza Spółka Robotnicza
Egzystuje od 1906 roku.

w Wyszkowie n/Bugiem

ziemi Warszawskiej.
Telefon Nr. 14
Konto Bank Przemysłowy w Warszawie
i P. K. O. Nr. 61550.

Wyrabia butelki do piwa, porteru, miodu, likierów, wina i wód mineralnych wszelkich fasonów i rozmiarów z form własnych i powierzonych.

Przedstawiciel: Edward Troszel, Warszawa, Trębacka № 4, tel. 20-53. Potocki Jan, Warszawa, Żórawia 1, tel. 143-11, **na Pomorzu** Jan Cieluch, Toruń, Szeroka 24.

111 11—362

FABRYKA

MASZYN i NARZĘDZI ROLNICZYCH

i ODLEWNIA METALI

„WYSZKÓW"

Sp. z ogr. odp.

FABRYKA ROBOTNICZA MASZYN i NARZĘDZI ROLNICZYCH i ODLEWNIA METALI w WYSZKOWIE

ZARZĄD FABRYKI

w WYSZKOWIE n/Bugiem, ul. Kolejowa Nr. 10

Telefon Nr. 18.

SPECJALNOŚĆ: Maneże pałąkowe, młocarnie cepowe, sztyftowe, młocarnie szerokomłotne do prostej słomy. Sieczkarnie i wialnie. Odlewy żeliwne wszelkiego rodzaju od najmniejszych z własnych, bądź nadesłanych modeli lub rysunków.

112 11—366

Dom Handlowo-Przemysłowy

Edmund Bogdański

ŁÓDŹ

ul. Prezydenta Narutowicza 25 (dom własny).

Telefon Nr. 13-89. **Adr. telegr.: „KAKAO".**

Hurtowy skład towarów kolonjalnych, cukierniczych, delikatesów, konserw i t. p. oraz spirytualji.

113 10—318

FABRYKA SUKNA

KAROLA HESSA Synowie

BIAŁA (Małopolska). Telefon Nr. 44.

114 1—4

DOM HANDLOWY
BIAŁOSTOCKI PRZEMYSŁ LEŚNY

B-cia M. i T. KRUGMAN

w BIAŁYMSTOKU.

115 5—154

Fabryka Kapeluszy Filcowych

SUKCESOROWIE

Karola GOEPPERTA

ŁÓDŹ, ul. Podleśna Nr. 3

Telefon № 888. Adres telegraficzny: „Goeppert, Łódź".

Rachunki przekazowe: w Banku Polskim, w Pocztowej Kasie Oszczędn. № 62960.

116 11—373

„RIMA"

Sp. z ogr. odp.

KATOWICE, ul. Warszawska № 25

Nr. telefonu 25-56.

Handel węglem. Handel węglem.

117 5—147

Lubońska fabryka drożdży

dawniej G. SINNER

Tow. Akc.

w LUBONIU.

118 5—181

PRZEDSIĘBIORSTWO WIERTNICZE i ROBÓT GÓRNICZYCH

M. ŁEMPICKI SPÓŁKA AKCYJNA

W SOSNOWCU

Adres dla listów: Sosnowiec, ul. Małachowskiego № 26. // Adres telegraficzny: Łempicki, Sosnowiec. // Telefon Sosnowiec № 109.



Przedsiębiorstwo wykonuje pod fachowem kierownictwem wiercenia udarowe i obrotowe wszelkich głębokości i średnic aparatami mechanicznymi i ręcznymi:

Otwory poszukiwawcze, podsadzkowe, eksploatacyjne.

Studnie artezyjskie i chłonne.

Badania hydrograficzne i prognozy hydrologiczne.

Badania gruntów.
Roboty górnicze.

Uskutecznia we własnych warsztatach naprawy narzędzi wiertniczych, naprawy **koronek diamentowych** i wykonanie nowych koronek.

Dostarcza ze składów rury, filtry, pompy, oraz małe komplety wiertnicze, wykonane we własnych warsztatach.

Długoletnie doświadczenie.
Gwarancje solidnego i fachowego wykonania.
Dogodne warunki płatności.

119 8—272

Fabryka szkła okiennego

J. STOLLE i S-ka

„HANCEWICZE"

Sp. Akc.

st. Łuninieckie, województwo Poleskie

st. i poczta Hancewicze.

Wyrabia szkło szybowe i lustrzane.

120 7—244

Związek Nadsłuczańskich Przemysłowców Leśnych

w ROKITNIE, powiatu Sarneńskiego

Eksploatacja lasów Państwowych i tartaku

Zarząd w Warszawie, Aleje Ujazdowskie Nr. 39 m. 2. Telefon 91-17, 230-22.

Adres telegraficzny: „Erma" Warszawa.

121 8—272

Zakłady Przemysłowe

„VITRUM" w Warszawie

Huta w Rokitnie, powiat Sarneński.

122 8—270

Farbiarnia i Merceryzarnia

Józef Górski, Michał Śpiewak i S-ka

ŁÓDŹ, ul. Piotrkowska 254. Telefon 21-55.

(Przędza, luźna wełna i bawełna, copse wełniane).

123 12—405

„GÓRKA" Towarzystwo Akcyjne

Fabryki cementu, łupku asbestowo-cementowego i wapienniki

w Sierszy, p. Trzebinia 2, tel. 21

Rada Nadzorcza:

w Krakowie, Rynek gł. 17, I p., tel. 2266.

124 1—9

Mechaniczna fabryka wyrobów bawełnianych i półwełnianych

Bracia Herman i S-ka

Spółka Komandytowa

ŁÓDŹ, ul. Wólczańska 23 (róg Zielonej).

Telefon Nr. 14-44 i 28-12. Adres telegraficzny: „Herbra".

125 13—414

Fr. Mikeska

Górnośląski Przemysł Spirytusowy

Spółka Akcyjna

Skład główny w **Rybniku**

Filje w Katowicach, Tarnowskich Górach i Lipinach

Destylacja parowa i Fabryka likierów, Hurtownia win.

Telefon: Rybnik Nr. 1.

126 6—183

Tow. Firm.-Kom.

HUTY SZKLANEJ ROBOTNICZEJ

„PRACA“

w WOŁOMINIE pod Warszawą

Skład i kantor:

Warszawa, Elektoralna 14.

Telefon 244-17.

Wyrabia szkło w pierwszorzędnym gatunku, butelki monopolowe, flaszki apteczne, flaszki perfumeryjne, szkła do lamp, kałamarze, szkło prasowane, kopowe i inne przedmioty ze szkła białego i półbiałego.

127 14—476

„INWA“

Towarzystwo

PRZEMYSŁOWO-HANDLOWE

z ogr. odp.

w Rybniku.

Telefon Nr. 107 i 1040.

Hurtownia towarów kolonjalnych i artykułów spożywczych oraz wyrobów emaljowanych

Sp. Akc. **„SILESIA“** w Pamszowcu.

128 6—185

TOWARZYSTWO

HANDLOWO-AJENTUROWE S. A.

(dawn. Herman Meyer Od. Lwowski)

LWÓW

Pańska 11. Tel. 465.

SKŁADY: st. Lwów-Podzamcze tor własny.

Przedstawicielstwa

KRAJOWE i ZAGRANICZNE.

129 3—69

P. MARTINY & Co

RYBNIK

Przedsiębiorstwo budownictwa nad- i podziemnego, żel-betonowego i przemysłowego.

130 6—184

Huta Szklana

„PRZYSZŁOŚĆ“

SPÓŁKA ROBOTNICZA

w TŁUSZCZU

Telefon międzymiastowy Tłuszcz Nr. 3.

131 14—482

APTEKA

T. RODZIEWICZA

w LUBOMLU, ziemia Wołyńska.

132 1—11

Górnośląska Fabryka Mebli

Sp. z ogr. odp.

(woj. Śląskie). **Rybnik.** (woj. Śląskie).

Masowa fabrykacja mebli.

SPECJALNOŚĆ:

Szafy orzechowe i sypialki.

Telefon 81. Adres telegraficzny: „GOFAME“. Telefon 81.

133 6—182

Dom Handlowy
Herman Meyer

w Warszawie, ul. Traugutta 2.

ODDZIAŁ:

Katowice, ul. Słowackiego 17.

Telefon № 350.

Surowiec, półprodukt, żelazo, maszyny
Soda, Cement marki „Grodziec“.

134 6—168

Zakłady Solvay w Polsce

Sp. z ogr. por.

ZARZĄD:

Warszawa, ul. Czackiego 14.

Śląskie Biuro Sprzedaży:

Katowice, ul. Słowackiego 17.

Telefon № 350.

Soda amonjakalna, Soda krystaliczna,
Soda kaustyczna.

135 6—168

Handel win, wódek i towarów bławatnych

Romuald RATYŃSKI

w GOWOROWIE, ziemi Łomżyńskiej, woj. Białostockie.

136 5—169

POLSKA HURTOWNIA

w KOŃSKICH

Spółka z ogr. odp.

Adres dla telegramów: „POLHURT", KOŃSKIE.

137 1—32

Juljuszowa hr. Tarnowska

Wielkie Dobra Końskie.

138 1—27

MAJĄTEK i BROWAR **„ŁAZEK"**

poczta, telefon i stacja kolejowa OSTROŁĘKA

Słód, piwo, warzywnictwo. Ekspedycja kolejowa.

139 6—188

Górnośląska fabryka kotłów parowych

dawniej **E. NEUMANN**

właściciel:

Georg Neumann

Wielkie Hajduki—Huta Bismarka
Telefon Królewska Huta Nr. 1423.

Wykańczanie wszelkiego rodzaju robót kotlarskich jakoteż wszelkich żelaznych konstrukcji.

140

Oberschlesische Dampfkesselfabrik

vorm. **E. NEUMANN**

Inhaber:

Georg Neumann

Wielkie Hajduki — Bismarkhütte
Telephon Nr. 1423. Amt Król. Huta

Anfertigung aller Art Blei u. Kesselschmiedearbeiten sowie Eisenkompositionen.

7—212

„STARKSTROM“

Sp. z ogr. odp.

Telefon Królewska Huta Nr. 468
Wielkie Hajduki, ulica Francuska.

Fabrykacja transformatorów dla siły i światła. Reparacje i przeróbki maszyn i aparatów elektrycznych. Wykańczanie rur izolowanych i drutu miedzianego.

„STARKSTROM“

G. m. b. H.

Telefon Królewska Huta Nr. 468
Wielkie Hajduki ul. Francuska

Fabrikation von Transformatoren für Kraft und Licht. Reparatur und Umbau von elektrischen Maschinen und Apparaten. Anfertigung von Isolationsrohren aus Glimmer und Hartpapier Umspinnen von Kupferdraht.

141 7—206

ZAKŁADY
PRZEMYSŁOWO-BUDOWLANE

„WESTRICH”

Spółka Akcyjna

w Nowym-Dworze

ZARZĄD:

Warszawa, ul. Nowomiejska Nr. 9.

Telefony Nr. 86-13 i 239-38.

Wykonują wszelkie roboty w zakres budownictwa wchodzące.

152 15—508

Dzierżawcy młyna „Ptica“

Zasławski, Fuszman, Mełamed i Gildengoren

w Łucku, ul. Tad. Kościuszki Nr. 68.

R-K czekowy: Bank dla Handlu i Przemysłu w Warszawie Oddział w Łucku Nr. 33.

143 1—23

„KĄPIELE CENTRALNE“

H. OFFEHBACHA

w Łodzi, ul. Zachodnia Nr. 38.

Pierwszorzędny zakład kąpielowy na miejscu. Otwarty codziennie.

144 14—461

:-: Fabryka :-:
Wódek i Likierów

„Królewianka”

Sp. z ogr. odp.

w Ciechanowie, ul. Warszawska Nr. 39.

145 16—522

Zarząd dóbr „KUDRAWKA“

Wincentego Eynarowicza

Stacja kolejowa BIELANY

Poczta i telegraf NOWY-DWÓR pod Grodnem, ziemi Grodzieńskiej,

146 9—285

RESTAURACJA

Adam Modrzejewski

ŁÓDŹ, ul. Nowo-Zarzewska 36.

147 16—541

Allgemeine Blechemballagen- u. Conservenfabrik

„COURONNE“

Aktiengesellschaft

FABRYKA KONSERW RYBNYCH I PUDEŁEK BLASZANYCH

Gdańsk-Nowy-Port, Fischmeisterweg 9

Adres dla depesz: „Couronne Gdańsk-Neufahrwasser“.

Telefon Nr. Neufahrwasser 73 i 125.

POLECA:

Konserwy rybne wszelkiego rodzaju.

Pudełka blaszane dla różnego rodzaju przemysłu.

148 4—119

Przemysł Drzewny

LEON ASTRACHAN, Tow. Akc.

GDAŃSK, Opitzstr. Nr. 2. = Telefony 1255, 2731 i 8133.

149 4—117

Zarząd gm. Wyznania Żydowskiego

w Gąbinie, ul. Warszawska

N. NUTKOWICZ

150 16—531

Polsko-Bałtyckie T-wo Transportowe

„POLBAL"

Spółka Akcyjna

ODDZIAŁ w ŁODZI:

ul. Piotrkowska 125. Telefony Nr. 22 i 8-55.

Adres telegraficzny dla wszystkich Oddziałów:

„POLBAL"

WŁASNE SKŁADY:

ul. Piotrkowska 111. Telefon 725 i 12-02.
ul. Tramwajowa 16. Telefon 14-01.

Własna bocznica kolejowa przy ul. Tramwajowej.

151 12—401

The International Shipubuilding and Enginerring Co Ltd.

Gdańsk.

Stocznia Gdańska i Warsztaty Kolejowe Tow. Akc.
Danziger Werft und Eisenbahnwerkstätten A. G.

WYROBY:

Okręty oceanowe i rzeczne każdego rodzaju, motory Diesla bez i z kompresorami, motory z łbicą żarową, maszyny na przegrzaną parę, Pompy — Armatury, kotły parowe na wysokie ciśnienie, urządzenia cukrowni, elektromotory i dynamomaszyny, traktory czołgowe, kolejki wąskotorowe, narzędzia precyzyjne, transmisje — beczki żelazne, Cynkownia, produkty odlewni, roboty kowalskie.

152 4—118

Przedsiębiorstwo robót budowlanych

LEON MURŁOWSKI

Członek Samodzielnych Polskich Budowniczych na Śląsku.

Członek Ligi Obrony Powietrznej Państwa.

Wykonanie robót nad- i podziemnych oraz żelazo-betonowych. Handel drzewem.

W.-HAJDUKI, ul. Krakowska 11 b. Tel. Król.-Huta 1302 i 84.

153 8—237

„MONIER"

SOKOLSKA 2 KATOWICE SOKOLSKA 2

Bauausführungen jeder Art nach eigenem und gegebenen Mustern

Industriebauten. Wohnungsbau.

154 8—235

Bank
Ziemi Polskiej w Lublinie
Oddział w Kowlu.

155 1—4

Tow. Akc. Fabryki
Przetworów Kartoflanych
Syrop kartoflany. Mączka kartoflana
P. Górski
i E. Mórawski

NOWY-DWÓR
Wojew. Warszawskie.

156 15—510

A. i B. Filar i S-ka
Parowa Fabryka Guzików
z masy perłowej, bakelitu, galalitu i rogu
NASIELSK, ziemi Warszawskiej.
Zarząd i skład fabryczny:
Warszawa, ul. Długa 50. Telef. 199-24.

Wyroby z masy perłowej niczem nie ustępują wyrobom francuskim. Firma egzystuje od 1897 r.

157 15—505

SKŁAD WĘDLIN **J. CMUNTA**

ŁUCK, ul. Jagiellońska Nr. 42.

156 2—38

Egzyst. od 1900 r. Około 2000 rob.

Belgijskie Towarzystwo Akcyjne

pod nazwą

Przemysłowo-Handlowe Towarzystwo Akcyjne dawnych przedsiębiorstw

EMILA HAEBLERA

Zarząd w Brukseli. Centralne biuro dla Polski: Łódź, ul. Pusta 9.

Telefony 446, 447 i 448. Adres telegraficzny: „Haeblerem, Łódź."

FABRYKI:

Przędzalnia bawełny i niciarnia w Łodzi: Wyrób przędzy Nr. 4 do 44, pojedyńczej, kilkoskrętowej i nici, w paczkach na cewkach krzyżowych i szpulkach, przędza z selfaktorów, wątek i osnowa na cewkach, szpulkach i paczkach.

Huta szkła „KARA" w Piotrkowie: Wyrób szkła okiennego, balonów, butelek i cylindrów.

Huta szkła „HORTENSJA" w Piotrkowie: Wyrób szkła dętego, prasowego, szlifowanego, dla oświetlania, malowanego, aptekarskiego oraz kryształów.

Adres telegr. dla centrali sprzedaży w Piotrkowie: „Haebler, Piotrków".

159 11—380

Majątek Szczawin

st. kol. Pasieki, poczta i telegraf m. Goworowo

Gorzelnia, tartak i gospodarstwo nasienne.

160 5—166

Zakłady Rzemieślniczo-Wychowawcze

pod wezwaniem **Ś-go JÓZEFA**

w Nowym-Mieście nad Pilicą.

161 12—499

FARBIARNIA

Sztajnberg, Śpiewak i S-ka

ŁÓDŹ, ul. 6-go Sierpnia 102.

162 12—395

Handel surowych skór

B-cia ROJTER

ŁUCK, ul. Słowackiego Nr. 16.

163 1—16

Przędzalnia wigonjowa
M. A. Szejnrok

ŁÓDŹ, ul. Konstantynowska 98. Tel. Nr. 350.

164 12—393

„ELEVATOR“ Spółka Akcyjna

dawniej TEODOR HOLTZ, KANIA & KUNTZE

Telefon № 467 i 57. **Katowice,** ul. Kamienna 4. Adr. telegr.: „Elevator“.

Odlewnie stali,
Żórawie,
Kuźniarka z wykrojami,
Elewatory,
Konstrukcje żelazne,
Dźwigi,
Szalki szybowe,
Łożyska walcowe.



Fabryka maszyn,
Wyciągi ciężarowe,
Wózki dobywcze dla szybów,
Rozjazdy dla kolei
Tłoczarnia,
Artykuły masowej produkcji.

Ogólna Budowa Maszyn dla Górnictwa i Potrzeb Hutniczych.

165 2—47

Fabryka Serów E. Kalinowski

Telefon Nr. 63. **Szopienice,** G. Śl. Telefon Nr. 63.

Wyrabia:

najlepsze w całej Polsce serki harceńskie i kwargle ołomunieckie.

166 7—208

Zarząd dóbr BOBRA-WIELKIE

TADEUSZA TOMASZEWSKIEGO

st. kol. BIELANY

Poczta i telegraf NOWY-DWÓR k./Grodna

Telefon Nr. 4. ✣ **Telefon Nr. 4.**

167 9—284

Zjednoczone Towarzystwo
Przemysłu Drzewnego

„WSCHÓD"

Spółka Akcyjna

Vereinigte Holzindustrie „OST"

Aktiengesellschaft

w KATOWICACH,

ul. Juljusza Ligonia L. 22.

Telefon Nr. 72 i 116.

Adres telegraficzny:

„Zjednodrzewo" albo „Holzverein".

Hurtowy handel drzewem kopalnianem.
Własna produkcja drzewa tartego sosnowego, świerkowego i jodłowego.
TARTAKI i HEBLARNIE.

168 8—238

Fabryka Przetworów Chemicznych

Inż. Holcman i Myślibórski

Sp. z ogr. odp.

ŁÓDŹ

ul. Kilińskiego 99. :-: Tel. 595.

Adr. telegr.: **„CHEMIKAL".**

Poleca własnej produkcji szkło wodne w wyborowym gatunku.

Olej turecki.

169 12—299

Fabryka sukna i kołder

K. GOTLIB i A. SELECKI

w Gródku-Białostockim. Telefon Nr. 8.

Skład i Kantor w Białymstoku, ul. Więzienna Nr. 7. Telefon Nr. 139.

170 8—264

Warszawskie

T-wo Przemysłu Drzewnego S. A.

w WARSZAWIE, ul. Ś-to Krzyska № 25.

Oddział Eksploatacji rządowego lasu Nadleśnictwa Waliły i tartaku

GRÓDEK-BIAŁOSTOCKI przy stacji kolejowej Waliły

Sprzedaż materjałów budulcowych oraz wykonanie materjałów budowlanych według obstalunków.

171 8—265

Zakłady Rolnicze i Przemysłowe „STANISŁAWÓW"

J. O. Ks. Jana Druckiego-Lubeckiego

GRODNO, województwo Białostockie

polecają po cenach najniższych i w jakości najlepszej swą produkcję rolną i przemysłową a w szczególności: warzywa, nasiona warzywne i rolne, kapustę kwaszoną mechanicznie, cegłę, kafle i ornamenty piecowe. Telefony Nr. 53, 51, 57.

172 8—250

HOTEL „MANTEUFFEL“

RESTAURACJA

„GASTRONOM“

Związku Zawodowego Pracowników Przemysłu Gastronomiczno - Hotelowego w Polsce.

ŁÓDŹ ul. Zachodnia Nr. 45 ŁÓDŹ

173 19—568

W. MALINOWSKI

w WARSZAWIE

NOWY-ŚWIAT Nr. 53 NOWY-ŚWIAT

174 4—120

WARSZAWA

ul. Ś-to Krzyska

Nr. 17



ZWIĄZEK HANDLOWY ROLNIKÓW POLSKICH

Sp. Akc.



WARSZAWA

ul. Ś-to Krzyska

Nr. 17

175 5—161

FABRYKA SUKNA

Markus Wolf

i Synowie



w BIELSKU

ul. Wałowa Nr. 2. **ul. Wałowa Nr. 2.**

176 10—257

Piotr ZIEMBA

w WARSZAWIE

ul. Miodowa Nr. 1. ul. Miodowa Nr. 1.

177 4—126

Gustaw Molenda i Syn

Fabryka sukna, wyrobów wełnianych i czesankowych

BIELSKO, Śląsk (Polska).

178 10—259

Bank Małopolski Sp. Akc.

Oddział w Łodzi.

179 19—569

JAN SKRZYPCZAK

Zakłady rzeźbiarsko-kamieniarskie

LESZNO Aleje Muśnickiego № 1 LESZNO

180 2—58

CUKIERNIA
K. SMOLEŃSKI

Kielce, ul. Kolejowa Nr. 24

181 3—113

RESTAURACJA „BRISTOL"

KIELCE

ul. Kolejowa ---------- ul. Kolejowa

182 3—111

„CERAMIKA" Suchedniowska Ceramika

F. MINKOWSKI i S^KA

Suchedniów, woj. Kieleckie

183 1—17

Katowicki Bank Związkowy

Sp. Akc.

KATOWICE, ul. Pocztowa Nr. 14

187 1—2

KIELECKI SYNDYKAT ROLNICZY

Sp. Akc.

KIELCE, ulica Czysta Nr. 20.

185 3—116

Cointreau Pére et Fils

Fabryka likierów w Angérs

filja Lwów-Zniesienie

186 1—8

Cukiernia „ROYAL“
K. SKIBIŃSKI

KIELCE ul. Kolejowa Nr. 27 KIELCE

187 3–112

SKŁAD WĘDLIN
Leona Krupskiego

KIELCE

ul. Kolejowa 37 ⁘ ul. Kolejowa 37

188 3—114

SKŁAD WĘDLIN
Piotr Michalewski

KIELCE

ul. Mała Nr. 10 ------ ul. Mała Nr. 10

189 3—115

Händel i Schabon

Katowice—Gliwice.

Kołowroty — Dźwigarki
rabunkowe

Silniki
dla przenośników drgawkowych

Wiertarki
diamentowe syst. Craelius

Pompy

190 6—190

Bar-restauracja „Mars“

Telefon 283-15 Warszawa, Nowy-Świat 24 Telefon 283-15

pod kierunkiem inwalidów wojennych, fachowców,
poleca obficie zaopatrzony bufet w trunki krajowe
∴ ∴ i zagraniczne oraz doborową kuchnię. ∴ ∴

Koncert trwa od godz. 7·30 do godz. 1-ej w nocy.

191 19—593

Bar-restauracja „Demokratyczny“

Stanisław Gromiec

WARSZAWA, Al. Jerozolimskie Nr. 4, Telefon Nr. 128-64.

Poleca Sz. Klienteli obficie zaopatrzony bufet
:-: :-: oraz wyborową kuchnię. :-: :-:

192 19—592

Apteka Miejska

C. W. KÖHN NASTĘPCA

KATOWICE

Rynek Nr. 3 —— Rynek Nr. 3

Stadts-Apotheke

C. W. KÖHN NACHFOLGER

KATOWITZ

Ring Nr. 3 —— Ring Nr. 3

193 10—261

Władysław Staśkiewicz

Fabryka Drewniaków i Okulaków

Grodzisk (Wielkopolska), ul. Szeroka 11

194 9—238

FABRYKA WÓDEK i LIKIERÓW

WŁADYSŁAWA MORAWIAKA

Wódki zwyczajne i gatunkowe w przednich gatunkach

CZĘSTOCHOWA, ul. Kościuszki Nr. 31. :-: Telefon Nr. 132

195 12—338

Apteka „pod ORŁEM"

MIECZYSŁAW SOLIŃSKI

KATOWICE, ul. Warszawska Nr. 8

196 10—264

JUNGER i GRUBNER

Handel ziemiopłodów i artykułów spożywczych

JAWORZNO (Małopolska)

Telef. biura Nr. 21 :-: Telef. mieszkania Nr. 19

197 3—20

RESTAURACJA

G. Nestchejmer

ŁUCK, woj. Wołyńskie.

198 1—19

JADŁODAJNIA

S. PODOSZYK

ŁUCK, Jagiellońska Nr. 91.

199 1—21

L. Hajdziony

HENRYKÓW, woj. Warszawskie.

200 15—513

TOW. BUDOWLANE

„UNIVERSALE"

Sp. z ogr. odp.

BIELSKO, Sixta 13.

201 5—139

A. URBACH, JAWORZNO
wojew. Krakowskie

Wyrób likierów, koniaku i rumu jakoteż hurtowy skład napojów spirytusowych

P. K. O. Nr. 147-557. TELEFON Nr. 19.

202 3—18

Spółka Akcyjna

Fabryka Przetworów Tłuszczowych

w **TRZEBINI**, woj. Krakowskie.

203 3—10

GIESCHE Sp. Akc.

Dyrekcja kopalni „MATYLDA"

Kopalnia kruszcu, ołowiu i cynku. Produkcja w r. 1916 wynosiła fundo 10000 ton

Adres: **CHRZANÓW** (Małopolska). Telefon № 21.

204 3—13

Société anonyme minière et industrielle

Towarzystwo Akc. Górnicze i Przemysłowe

w Borach, pow. Jaworzno

POLECA

węgiel kamienny starannie sortowany i płókany z kopalni „Sobieski“ na cele przemysłowe i na opał domowy

Telef. międzym. Jaworzno 2 :-: Adres dla telegr. „Domskopalnia Jaworzno“

205 3—14

Spółka Akcyjna „AZOT“ w Jaworznie Małop. Zachodn.

Poleca najlepszej jakości po cenach bezkonkurencyjnych

Błękity paryski i pruski

Żelazocyanek potasowy i sodowy

Chlorek potasowy

„Solnit“ do konserwowania mięsa i wędlin

Próbki na żądanie gratis i franko

206 3—15

POLSKA DRUKARNIA PRZEMYSŁOWA

ORAZ INTROLIGATORNIA

JAWORZNO, ul. Jagiellońska Nr. 354 ..... Telefon Nr. 6

wykonuje wszelkie roboty w zakres tych działów wchodzące, jako to: księgi handlowe, buchalteryjne, tabele, cenniki, rachunki, cyrkularze, dzieła i t. d.

..... **solidnie i szybko, po cenach konkurencyjnych.** .....

207 3—21

SIERSZAŃSKIE

ZAKŁADY GÓRNICZE S. A.

POLECAJĄ

ze swych kopalń „KRYSTYNA“ w Tenczynku „ARTUR“ w Sierszy

WĘGIEL KAMIENNY

dla celów przemysłowych i potrzeb domowych

„Krystyna“ 6650 kaiorji. „Artur“ 5800 kalorji

DYREKCJA ZAKŁADÓW w SIERSZY

Poczta i telegr.: Siersza koło Trzebini

Stacja kolejowa: Siersza Wodna. — Telefon: Trzebinia 9

208 3—11

FABRYKA DĘTYCH INSTRUMENTÓW MUZYCZNYCH

ALFREDA LESSIGA

Łódź, Nawrot 22

Wielki wybór gramofonów i płyt

Specjalny warsztat reparacyjny

Firma istnieje od roku 1886

209 19—571

Towarzystwo Przędzalniane

„La Czenstochovienne“

CZĘSTOCHOWA, woj. Kieleckie

210 12—337

KURT FINK

Handel kiszkami zwierzęcemi

KRÓLEWSKA-HUTA

dawniej: MORYC WEISENBERG

sprzedaż kiszek, narzędzi rzeźniczych i t. p.

211

KURT FINK

DARMHANDLUNG

KÖNIGSHÜTTE

Früher: MORITZ WEISSENBERG

Darmhandlung, Fleischereigeräte und Bedarfsartikel.

10—268

Towarzystwo Akcyjne
- - - Kopalń Węgla „FLORA"

w Dąbrowie Górniczej

Zarząd w Warszawie, ul. Senatorska Nr. 30. Telefon Nr. 19.

Kopalnia węgla w Dąbrowie Górniczej. Telefon Nr. 12 i 108.

212

12—342

Kopalnia Węgla
- - Kamiennego „KAROL"

w Zagórzu

Biuro: Dąbrowa Górnicza, ul. Sobieskiego.

213

12—344

Dawid Badewitz

Maszyny i narzędzia rzeźnicze oraz sprzedaż kiszek zwierzęcych

KATOWICE, w pobliżu Rzeźni.

214

David Badewitz

Fleischerei-Maschinen

Geräte- und Darm-Handlung

KATTOWITZ O. S.,

in der Nähe des Schlachthofes.

10—278

SOLALI

PRZEMYSŁ PAPIERNICZY w ŻYWCU.

Wyrabia:

Tutki (gilzy) i bibułki do papierosów.
Kolorowe bibułki do wyrobu sztucznych kwiatów.
Papiery krepowe.
Serwetki papierowe.
Papiery parafinowane, nieprzepuszczające tłuszczu.
Bibułki deseniowane.

Papiery do kopjowania w rolkach i formatach.
Papier przebitkowy wszelkiego rodzaju.
Księgi kopjałowe (kopjały).
Papier toaletowy.
Szpagaty papierowe.
Wełna papierowa i t. p.

NAJWIĘKSZA FABRYKA TEGO RODZAJU w POLSCE.

Fabryka Rosolisów, Likierów, Rumu i Spirytualji

Rosoglio-, Liquer-, Rum und Spirituosen-Fabrik

HERMANN MUNK

ZABŁOCIE ad ŻYWIEC.

216 3—36



Rok założenia 1880.

Prasko-Rudnicka Fabryka KOSZYKÓW

KAROL i JÓZEF KRAUS (dawniej Szkoła Koszykarska)

Filja w RUDNIKU n/Sanem (Małopolska)

Najstarsza i największa tego rodzaju wytwórnia w Polsce, poleca swe wyroby w wielkim wyborze po cenach konkurencyjnych.

217 6—123

Zarząd dóbr, młyna parowego i tartaku

Zygmuntów LITYŃSKICH

Gnieweryna Tryniecka, poczta Przeworsk.

218 7—157

„FUTRO" Spółka z ogr. odp.

Fabryka wyprawiania i farbowania futer

ŻYWIEC (Małopolska). Telefon Nr. 68.

Rachunek bieżący: Polski Bank Krajowy, Żywiec. Konto Poczt. Kasy Oszczędn. № 149390.

Adres dla telegramów: „FUTRO ŻYWIEC".

Import. **Export.**

219 3—33

Polski Bank Przemysłowy

Filja w Rzeszowie.

Zakład centralny we Lwowie. Oddziały: w Będzinie, Borysławiu, Dąbrowie-Górniczej, Drohobyczu, Gdańsku, Jaśle, Krakowie, Krośnie, Łodzi, Nowym-Sączu, Sanoku, Sosnowcu, Stryju i Warszawie

Kapitał akcyjny Mp. 508,000,000. Kapitał rezerwowy Mp. 300,000,000.

Adres telegraficzny: „Industria". Telefon Nr. 71.

220 8—215

K. KOETZ Nachfolger Tow. Akc.

Fabryka maszyn i kotłów parowych, odlewnia żelaza

MIKOŁÓW, Górny Śląsk

Budowa kotłów i urządzeń parowych. Kotły parowe wszelkich systemów na wysokie i niskie ciśnienia. Aparaty wszelkiego rodzaju dla przemysłu naftowego jak również do fabryk chemicznych i t. d.; zbiorniki stałe i do przewozu wody, olejów, benzyny, nafty, smoły i t. p. Wszelkie roboty wchodzące w zakres kotlarstwa żelaznego.

Wyroby odlewnicze. Odlewy maszynowe i ogniotrwałe, rury żeliwne każdego prześwitu, retorty, płyty, ruszta i t. d.

Konstrukcje żelazne do najrozmaitszych celów. Wiązania dachowe, wieże szybowe, wodociągi, klatki wyciągowe i t. d.

Urządzenia przewozowe. Przesuwnice i obrotnice do parowozów i wagonów, obrotnice wąskotorowe, wózki transportowe do wszelkich materjałów każdego rozmiaru i gatunku.

221 5—151

C. H. DITTRICH, Fabryka papieru

Mikołów, Górny Śląsk

Adres telegr.: „Papiernia Mikołów". ——— Telefon Mikołów № 1.

Papiery pakowe wszelkiego rodzaju. **Papiery pakowe wszelkiego rodzaju.**

222 11—324

Odlewnia Żelaza i Emaljarnia

„Kamienna - Jan Witwicki"

st. kol. i poczta: — Skarżysko, z. Radomskiej. Adres telegr.: „Kamienna — Skarżysko"

wyrabia i poleca:

Radjatory i rury żebrowe dla centralnego ogrzewania.

Rury żeliwne lane wodociągowo - kanalizacyjno - zlewowe oraz kształtki do tychże.

Artykuły sanitarno-budowlane żeliwne lane emaljowane i surowe, t. j. zlewy, umywalnie, klozety, rezerwuarki klozetowe i t. p.

Naczynia kuchenne żeliwne lane, emaljowane i surowe.

Części dla maszyn żniwnych i odlewy z powierzonych modeli.

223 2—47

„WĘGIERSKA GÓRKA"

GÓRNICZA i HUTNICZA SP. AKC.

ODLEWNIA RUR i ŻELAZA

Poczta, Telegraf, Stacja kolejowa: WĘGIERSKA GÓRKA, powiat ŻYWIEC
Telefon: WĘGIERSKA GÓRKA Nr. 2. Telegramy: ODLEWNIA WĘGIERSKA GÓRKA

BIURO SPRZEDAŻY:

TOWARZYSTWO KONTYNENTALNE DLA HANDLU ŻELAZEM

KERN i S-ka, KRAKÓW, POTOCKIEGO 8.

WYROBY:

1. Rury lanożelazne, wodociągowe i gazowe, według norm niemieckich, polskich i wiedeńskich o długości użytecznej do 5 M.
2. Odlewy handlowe (płyty, ruszty, ramki).
3. Odlewy budowlane.
4. Odlewy maszynowe wszelkiego rodzaju.
5. Kokile i wlewnice dla stalowni.

Roczna wytwórczość odlewni

przy pełnym ruchu wynosi do 20.000 ton odlewów; z tego przypada na rury wodociągowe około 60 procent.

Jakość odlewów pierwszorzędna

gdyż stosuje się najlepszy surowiec odlewniczy wzgl. dostosowane do celów najlepsze mieszaniny żelaza przetapiane na koksie karwińskim.

Jedyna w Polsce odlewnia rur, urządzona według najnowszych wymagań techniki odlewniczej.

ILOŚĆ ROBOTNIKÓW OBECNIE 460.

224 3—38

BRACIA
Czeczowiczka
w ANDRYCHOWIE

Fabryka Wyrobów Bawełnianych

Telefon Nr. 7 i 21. Konto czekowe Warszawa Nr. 141131.



Adres telegraficzny: „CZECZOWICZKA ANDRYCHÓW".

225 3—27

FABRYKA CZEKOLADY, WAFLI I CUKRÓW „WAFLOPOL"

Sp. z ogr. odp.

WIELKIE HAJDUKI, Górny Śląsk.

Poleca znane ze swej dobroci najlepsze gatunki czekolady, wafle i cukry.

Ceny konkurencyjne. Ceny konkurencyjne.

226 11—310

Dobra Jadowskie z kluczami Łochów i Kołodziąż

Zarząd Główny w Łochowie pocztą i stacja Kolejowa ŁOCHÓW, ziemia Siedlecka

składające się: z gospodarstwa rolnego i leśnego, 3 gorzelń, 1 rektyfikacji, 2 tartaków parowych z gonciarniami i heblarniami ze sprzedażą materjałów drzewnych hurtowo i detalicznie, plantacji nasion selekcyjnych z suszarnią i magazynem w Łochowie, wydzierżawionemi Sp. Akc. Połączonych Krajowych Hodowli Nasion Selekcyjnych „Granum", hodowli koni półkrwi angielskiej typu wierzchowego, rybołówstwa sztucznego z hodowlą karpi, cegielni parowej w Nowinkach, produkującej cegłę maszynową, modelową, dachówkę prasowaną, gniecioną i dreny wszelkich wymiarów ze sprzedażą detaliczną, eksploatacji torfu maszynami parowemi, letniska w Urlach, składającego się z 50 domów mieszkalnych, kaplicy, restauracji, teatru w lesie sosnowym przy przystanku „Urle" kolei Warszawsko-Wileńskiej.

227 5—167

Dom Towarowy

LEON KUŁAKOWSKI

DZIEDZICE (Śląsk Cieszyński). Telefon № 7.

Towary kolonjalne, galanteryjne, szkło, porcelana i wielki wybór przyborów kuchennych.

228 11—314

PAROWA FABRYKA LIKIERÓW

JAKÓB HABERFELD

w OŚWIĘCIMIE, woj. Krakowskie.

Poleca swoje wyroby. Poleca swoje wyroby.

229 4—49

ZAKŁAD SALEZJAŃSKI w Oświęcimiu

obejmujący dział gimnazjum klasycznego w zakresie 5 klas i Szkołę Rzemiosł, a mianowicie: szkołę ślusarską, stolarską, krawiecką, szewcką i odlewniczą. Szkoła Rzemiosł wykonuje wszelkie prace w zakres wymienionych działów wchodzące.

230 4—48

AGROCHEMIA

Fabryki sztucznych nawozów i innych przetworów chemicznych S. A.

w Oświęcimiu

wyrabia klej kostny, klej skórny, tłuszcz kostny, mąki kościane i superfosfaty najlepszej jakości.

231 4—50

Dobra hr. Potockiego

w Krzeszowicach

powiat Chrzanowski **wojew. Krakowskie.**

232 4—51

W. GRAF

TARTAK PAROWY i EKSPLOATACJA LASÓW

JAROSŁAW, woj. Lwowskie.

233 7—170

FABRYKA WYROBÓW ALUMINJOWYCH
DUHL i KOZICKI

MYSŁOWICE. Telefon 519.

Wyrabia pokrycia stołowe z aluminjum.

234 10—276

KLASZTOR KS. JEZUITOW

w Nowym-Sączu

woj. Krakowskie. woj. Krakowskie.

235 3—40

Zarząd dóbr

ADAMA HR. STADNICKIEGO

NAWOJOWA.

woj. Krakowskie, poczta Nawojowa. Telefon № 1. Konto czekowe pocztowe Nr. 400705.

236 3—44

Garbarnie parowe

W. SAWICKI i S-ka

Tow. Akc.

w Opalenicy, woj. Poznańskie.

237 9—244

CUKROWNIA

ZUCKERFABRIK

Tow. Akc.

w Opalenicy, woj. Poznańskie.

238 9—245

STOLARSKA HALA MASZYNOWA

Spółka z ograniczoną odpowiedzialnością

w JAROSŁAWIU. Telefon 32.

Wytwórnia mebli, urządzeń kuchennych, koszarowych, szkolnych oraz budowlanych.

Własny tartak parowy ⇔ Suszarnia parowa

Dział maszyn rolniczych, wyrób wialni do czyszczenia zboża, wyrób wiór do fabrykacji octu.

239 7—176

Włodzimierz SZOLC

Restauracja „Zdrojowa“ w Krynicy

woj. Krakowskie woj. Krakowskie

241 3—42

TARTAK PAROWY

W. Zaleski i N. Nielubowicz

SKIERNIEWICE, woj. Warszawskie.

242 3—93

L. KRZYSZTOFORSKA

DZIEDZICE, Śląsk Cieszyński

Fabryka polskich wódek, rumu, nalewek i najprzedniejszych likierów, skład win zagranicznych, krajowych i octu stołowego, poleca swoje wyroby pierwszorzędnej jakości, wytwarzane na owocach, ziołach i najczystszym cukrze; jako też starą prawdziwą żytniówkę.

243 11—316

Fabryka Wódek i Likierów

I. Lubańskiej

w BARANOWICZACH, ul. Pożarna Nr. 9.

Własna gorzelnia i rektyfikacja we własnym majątku Woronczy, pow. Nowogródek.

Fabryka wyrabia wódki białe i gatunkowe najlepszej jakości.

245 3—33

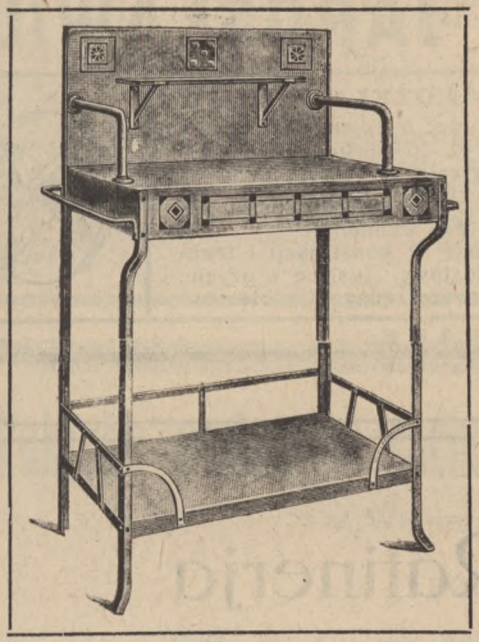

Polecamy
do natychmiastowej dostawy znane z trwałości i pierwszorzędnego wykonania nasze wyroby:

ŁÓŻKA ŻELAZNE angielskie od pojedyńczych do najlepszych,
ŁÓŻECZKA DZIECIĘCE,
UMYWALNIE METALOWE biało lakierowane,
STOJAKI do miednic, oraz materace sprężynowe (patentowan)e.

:-: **CENY BEZKONKURENCYJNE** :-:

Leszczyńska Fabryka Sprzętów Żelaznych T. z o. p.

LESZNO (Wlkp.), ul. Kościańska, szosa Gronowska.

(Najstarsza fabryka mebli żelaznych w b. zaborze pruskim).

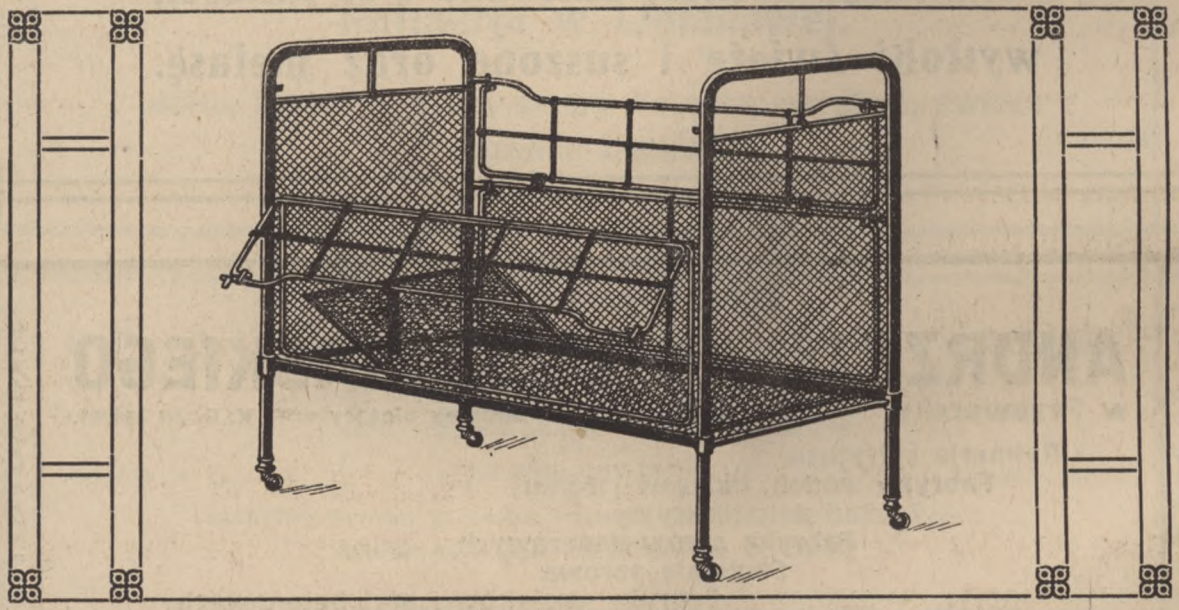

FABRYKA WYROBÓW ŻELAZNYCH

ANTONI DYMNICKI w JAROSŁAWIU

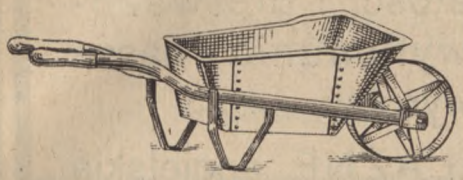

TACZKI CAŁOŻELAZNE

lekkie, silne, niewywrotne; o pojemności 60, 80, 100, 120, 140, 160 litrów.

KÓŁKA DO TACZEK

patent. żelazne, samoczynnie się smarujące z panewkami do wymiany.

Wyroby nieprześcignione w konstrukcji i trwałości. Krótki termin dostawy. Tysiące w użyciu. Liczne referencje pierwszorzędnych odbiorców.



245 CENY UMIARKOWANE. 7—171

Cukrownia i Rafinerja

„PRZEWORSK"

Spółka Akcyjna w Przeworsku.

Założona w r. 1895. Założona w r. 1895.

Produkuje cukier, rafinadę I-ej jakości, wytłoki świeże i suszone oraz melasę.

246 7—173

Zakłady przemysłowe

ANDRZEJA ks. LUBOMIRSKIEGO

w Przeworsku. Rachunek bieżący w P. K. O. № 401281.

Rafinerja spirytusu
Fabryka wódek, likierów i rumu
Zakład denaturacyjny
Fabryka serów deserowych
Cegielnia parowa
Fabryka pustaków i płyt betonowych
Młyny walcowe
Warsztaty mechaniczne.

247 7—176

„POPRAD“

Towarzystwo Budowlano-Przemysłowe w Nowym-Sączu.

Biuro techniczne — wykonuje plany oraz podejmuje się przedsiębiorstw budowlanych. Własny tartak parowy i stolarnia parowa oraz cegielnia maszynowa i fabryka dachówek.

248 3—43

Fabryka produktów suchej destylacji drzewa dóbr żywieckich

w Węgierskiej Górce (Małopolska).

ROCZNA PRODUKCJA:

Węgiel drzewny 300 wagonów — Alkohol metylowy 15 wagonów
Octan wapnia 70 wagonów — Smoła drzewna płynna 20 wagonów
Smoła drzewna twarda (pak) 15 wagonów.

249 3—39

Towarzystwo Naftowe „Limanowa“

Sp. z ogr. odp.

Rafinerja w Limanowej.

Nafta, benzyna, oleje, smary Tovotta, parafina, świece i wazelina techniczna.

238 4—45

Refinerja spirytusu i fabryka rumu, likierów i rosolisów

S. ENGLANDERA

Telefon № 15. w Nowym-Sączu. Telefon № 15.

Rachunek żyrowy w Banku Polskim, Oddziale w Nowym-Sączu.
Rachunek P. K. O. w Krakowie № 400704.

Poleca swoje znane pierwszorzędne likiery i wódki.

250 3—41

„NECTAR"

FABRYKA WSZELKICH WÓDEK SŁODZONYCH i SOKÓW OWOCOWYCH

w BOCHNI.

Dostarcza po najniższych cenach w każdej ilości

Sukus malinowy
Sukus wiśniowy
Sukus porzeczkowy
Sukus borówczany
Sukus czernicowy

sok niegotowany, konserwowany do wyrobu syropów owocowych jako też fabrykacji win owocowych.

Soki (syropy) owocowe w najlepszej jakości, **nalewki** i najwykwintniejsze likiery.

251 4—53

Salina Bochnia

połączona torem przemysłowym ze stacją kolejową. 600 robotników, 5 maszyn parowych, 2 młyny solne produkują kamienną sól jadalną w kruchach i mełtą, oraz sól bydlęcą i przemysłową skażoną.

W łazience zakładowej 14 wanien pierwszorzędnych na kąpiele solankowe wydawane za ordynacją lekarską. Dla pp. urzędników państwowych i wojskowych udziela zarząd zniżek.

252 4—52

C. WARHANEK

w Mszanie Dolnej

Fabryka konserw, beczułek i tartak parowy.

Poleca wyroby konserw rybnych.

KONTO P. K. O. 400,001 KRAKÓW. KONTO P. K. O. 400,001 KRAKÓW.

253 4—47

Józef Chuchrowski i Czesław Rodkiewicz

Syropiarnia i Krochmalnia „Lublin“

Spółka firmowa.

LUBLIN, telefon 233, skrzynka pocztowa 112.

254 4—133

Uprzywilejowana Krajowa Fabryka Likierów, Rosolisów i Rumu

Alfreda hr. Potockiego

w Łańcucie

Założona w roku 1839. ✣ Założona w roku 1839.

Poleca swoje sławne **nalewki, wódki stołowe, likiery i rosolisy** jak: **Nektar łańcucki, Mandarynkę, Aux Friuts Brandy** — nieprześcigniony likier owocowy. **Cherry Brandy, Quracao Supreme, starą odleżałą Żytniówkę: „Old Łancut Brandy“** tudzież **Kryształ łańcucki** znaną powszechnie wódkę stołową po cenach umiarkowanych i przystępnych warunkach.

255 8—212

Zarząd Dóbr

Ordynacji Łańcuckiej

woj. Lwowskie.

256 8—213

TOWARZYSTWO KOLEJKI OPALENICKIEJ

Tow. z ogr. por.

OPALENICA, woj. Poznańskie.

257 9—246

Fabryka Maszyn

Zygmunta RÜBNERA

w Żywcu

wyrabia kompletne urządzenia tartaczne, urządzenia dla garbiań, urządzenia fabryki mebli giętych, urządzenia mechaniczne dla rzezień, urządzenia cegielń, wały transmisyjne, pompy zasilające i zwykłe, dostarcza lokomobile parowe, lokomobile benzynowe, maszyny parowe, kotły parowe, motory benzynowe, ropne i gazowe, maszyny rolnicze etc. po cenach umiarkowanych.

258 3—32

A. CHRAPKIEWICZ S. A.

ZJEDNOCZONE TARTAKI PAROWE PRZEDSIĘBIORSTWO BUDOWLANE i CEGIELNIA

w ANDRYCHOWIE

Wykonuje wszelkie zamówienia w zakresie budownictwa drzewnego, **odwiązywanie budynków** z własnego materjału z dostawą **i wzniesieniem budowli w miejscu przeznaczenia.**

Specjalność: **Masowa wytwórnia skrzyń** dla wszelkich celów przemysłowych przy pomocy specjalnych maszyn i nowoczesnych urządzeń technicznych.

259 3—29

FABRYKA FAJANSU

Stanisław Mańczak

Chodzież, woj. Poznańskie.

260 11—297

:-: DYSTYLACJA :-:
JERZY WEISSENBERG
wł.: Artur Weissenberg
MIKOŁÓW, G. Śląsk, ul. 3-go Maja 8.
261 11—321

„Stara Apteka"
Alfred Goroll
MIKOŁÓW, Górny Śląsk. Telefon Nr. 51.
262 11—323

Dystylarnia i Restauracja
Wilhelm Grünpeter
PSZCZYNA, G. Śl., ul. Dworcowa Nr. 2.
263 11—318

Restauracja i Cukiernia
Jan Brożek
PSZCZYNA, G. Śląsk, ul. Rynek Nr. 18.
264 11—319

Cukrownia Wierzchosławicka

TOW. AKC.

Wierzchosławice. (Woj. Poznańskie) **Wierzchosławice.**

265 13—371

Krochmalnia Trzemeszno

właśc. Rodzeństwo Marloff

w Trzemesznie

Wielkopolska.

Telefon №№ 3 i 6

Adr. tel.: Krochmalnia w Trzemesznie

Wyrób mąki ziemniaczanej i wytłoków suszonych.

BANKI: Bank Polski Oddział w Gnieźnie, Bank Zw. Sp. Zarobkowych w Poznaniu, Aleje Marcinkowskie. Poznański Bank dla Handlu i Przemysłu w Poznaniu, P. K. O. w Poznaniu № 202446.

Zastępstwo na Gdańsk: Firma Otto Wallisch, Gdańsk, Katterhagerg 14

266 13—373

Fabryka Wapna i Cementu „PIECHOCIN"

TOW. AKC.

w Piechocinie pod Pakością, woj. Poznańskie.

267 13—370

Cukrownia KUJAWY

Zuckerfabrik Kujawien

JANKOWO

Województwo Poznańskie. Województwo Poznańskie.

268 13—363

CUKROWNIA

w Żninie

Tow. z ogr. poręką. Tow. z ogr. poręką.

Województwo Poznańskie.

269 13—364

MAJĄTEK „BORÓWKO"

Franciszek Żmigrocki

gmina Bielawy, poczta Łowicz

woj. Warszawskie. **woj. Warszawskie.**

270 19—603

MAJĄTEK w PSARACH

Marja Okęcka

gmina Bielawy, powiat Łowicki

woj. Warszawskie. woj. Warszawskie.

271 19—604

POLSKI BANK HANDLOWY

ODDZIAŁ W SANOKU

Przyjmuje wkłady oszczędnościowe na najkorzystniejszych warunkach i załatwia wszelkie sprawy w zakres bankowości wchodzące.

272 12—282

Dominjum WALEWICE

Poczta i tel. Łowicz, skrzynka 20. Telefon Bielawy 4, st. kol. Jackowice.
KONTO CZEKOWE P. K. O. 63.024.

Hodowla karakółów odznaczona dużym srebrnym medalem M. R. i D. P. **Obora zarodowa bydła nizinnego czarno-srokatego** odznaczona medalami M. R. i D. P. **Gospodarstwo rybne. Hodowla zbóż i nasion. Stadnina pół-krwi** odznaczona medalami M. R. i D. P.

273 16—602

DOM HANDLOWY

B-cia Charłab, Narkunski i Bytenski

w Baranowiczach, ul. Szosowa 136, tel. 60

woj. Wołyńskie. woj. Wołyńskie.

274 4—66

Fabryka najprzedniejszych likierów, wódek i rumu, prawdziwe nalewki owocowe, wódka czysta, starki i t. p.

B. KASPROWICZ

w Gnieźnie, woj. Poznańskie.

275 12—344

Fabryka maszyn i narzędzi rolniczych

A. KACZOROWSKI

we Wrześni

woj. Poznańskie. woj. Poznańskie.

276 12—342

K. Stier i S-ka

WRZEŚNIA

woj. Poznańskie. woj. Poznańskie.

277 12—339



„BOLS“

LIQUEURS FINES.

Maison fondée 1575. Maison fondée 1575.

WIELICZKA (woj. Krakowskie).

278 5—93

„Specjalności Fraenkla“ Likiery i prawdziwe wina owocowe

A. FRAENKEL i S-wie S. A.

Rafinerja spirytusu, fabryka wódek i likierów oraz fabryka przetworów owocowych

w BIAŁEJ k. Bielska (Małopolska).

Rok założenia 1816. Rok założenia 1816.

279 4—65

Fabryka Lakierów, Farb i Przetworów Chemicznych

Dr. KAŁUŻA i S-ka

Spółka z ogr. odp.

BIAŁA koło Bielska.

Adr. tel.: Elka, Biała. Telefon № 734/VI.

Wyrób wszystkich lakierów i farb dla handlu i wielkiego przemysłu.

280

Lack und Farbenfabrik

Dr. KALUŻA & Co.

G. m. b. H.

BIALA b/Bielsko.

Telegrammadresse: Elka, Biala. Telefon № 734/VI.

Sämtliche Lacke und Ölfarben für Handel, Gewerbe und Industrie.

4—60

Skład i zastępstwo arcyksiążęcego Browaru Żywieckiego w Białej

i WYRÓB ROSOLISÓW, LIKIERÓW i RUMU

Konto czekowe Nr. 141,148.

SZYMON NACHMANN, BIAŁA.

— Telefonu — Nr. 325.

281 4—64

Majątek „Zelwa"

M. Jankowskiego

Woj. Białostockie.

309 4—02

Składnica Kółek Rolniczych

w Turce n/Str.

Stowarzyszenie spółdzielcze z ograniczoną odpowiedzialnością.

310 13—307

Spółka dla Przemysłu Drzewnego

Dr. Adlersberg, Sternhell i S-ka

Tartak parowy i wyręby drzewa opałowego

w Sokolikach **w Sokolikach.**

311 13—301

T-wo Handlowo-Przemysłowe

HORACY HELLER

Sp. Akc.

Jerozolimska Nr. 45 WARSZAWA Jerozolimska Nr. 45

312 41—97

FABRYKA LIKIERÓW

M. LORENC i S-ka

w POSADZIE DOLNEJ, pow. Rymanów, woj. Lwowskie.

282 12--283

Cukrownia w Wrześni

Towarzystwo Akcyjne.

województwo Poznańskie.

Zuckerfabrik in Września

Aktiengesellschaft.

283 12—340

Polskie Fabryki Maszyn i Wagonów

L. ZIELENIEWSKI w Krakowie, Lwowie i Sanoku

Spółka Akcyjna

FABRYKA SANOCKA. **FABRYKA SANOCKA.**

284 12—280



Wszelkie maszyny i narzędzia dla Rolnictwa i Przemysłu

lokomobile, młocarnie i motory Lanz'a, kieraty, sieczkarnie, śrótowniki, parowniki, pługi, maszyny żniwne Eckert'a, brony, walce, kultywatory, maszyny do eksploatacji torfu, kolejki polne.

SPECJALNOŚĆ: Wialnie, śrótowniki, żmijki, młocarnie konne, siewniki i wypielacze systemu Dehne'go.

dostarcza najkorzystniej

NITSCHE i S-ka, Poznań

Fabryka maszyn rolniczych.

Biuro centralne: ul. Kantaka 10. Skład okazowy: Św. Marcina Nr. 33. Telefon 14-78. Fabryka: Ul Kolejowa Nr. 1—3. Telefon 60-43. Filja w Warszawie ul. Złota Nr. 30.

285 8—06

Zarząd Dóbr.

Wojciech Gołuchowski

Janów pod Lwowem.

286 11—223

Spółdzielnia Spożywców

zarejestrowana z ograniczoną odpowiedzialnością

w Turce n/Str. w Turce n/Str.

287 13—309

Wykrój skór

Ignacy Nichtenhauser

w DZIEDZICACH, woj. Śląskie.

288

Lederhandlung

Ignaz Nichtenhauser

in DZIEDZICE.

12—382

Świece Kościelne, domowe, salonowe, choinkowe, woski apteczne, podłogowe, oraz inne przetwory woskowe. Własna chemiczna biernia wosku

Fr. SEZEMSKI

Fabryka Świec BIAŁA (Mplk.).

Fabryka Świec Telefon Nr. 555.

289 4—66

Dzierżawca Rzeźni Miejskiej

I. CWEJGENHAFT

w Sosnowcu, woj. Kieleckie.

290 12—333

Reumatyzm, Gościec, Postrzał,
Nerwobóle, Ból zębów, Ból głowy

usuwa szybko i trwale od lat 25 zaszczytnie znane nacieranie p. n.:

„ICHTIOMENTOL"

(prawnie chroniony)

codziennie napływające podziękowania od uzdrowionych i atesty ze strony pp. lekarzy, klinik i szpitali świadczą najwymowniej o wartości leczniczej tego środka.

Cena flakonu wraz z opisem użycia 2 zł.

„Ichtiomentol" wszędzie do nabycia lub wprost z Laboratorjum Chem. Apteki Szym. Edelmana, Sambor 6/82.

291

Fabryka wyrobów szamotowych i fajansowych

Spółka Akcyjna w Skawinie

(woj Krakowskie)

wyrabia

A. W dziale szamotowym:
Cegłę i zaprawę szamotową aż do najwyższej ogniotrwałości do wszelkich celów wielkiego przemysłu.

B. W dziale wyrobów fajansowych:
Naczynia fajansowe dla codziennego użytku, klozety i umywalki.

C. W dziale pieców kaflowych:
Białe kafle Hardtmutowskie dla pieców pokojowych i kuchennych.

292 5—94

Towarzystwo „RYZNYCA"

Sambor

Filje: LWÓW, Rynek Nr. 43 — PRZEMYŚL, Rynek Nr. 14.

Wytwórnia i sprzedaż wszelkich towarów kościelnych i cerkiewnych.

293 13—304

APTEKA i DROGERJA

Mr. JÓZEFA GROSSA

w DZIEDZICACH, woj. Śląskie.

294 12—337

ŁAGIEWNICKA

FABRYKA ARMATUR

SPÓŁKA Z OGR. ODPOW.

KRAKÓW – PODGÓRZE

TELEFON Nr. 1503. SKRYTKA POCZTOWA Nr. 36.

POLECA:

ARMATURĘ PAROWĄ, GAZOWĄ i WODNĄ
ORAZ ODLEWY Z BRONZU, MOSIĄDZU i INNYCH ALIAŻY, WEDŁUG RYSUNKÓW i MODELI.

295 5—95

ŁAGIEWNICKA

FABRYKA PIECÓW KAFLOWYCH

DAWNIEJ M. BARUCHA

I. WALDMANN i J. STURZ

BIURO KRAKÓW
RADZIWIŁŁOWSKA 24.

POLECA:

PIECE KAFLOWE WŁASNEGO i ZAGRANICZNEGO WYROBU W RÓŻNYCH KOLORACH.

296 5—96

Jakób Better

Kraków

Czyszczone szmaty i nici bawełniane do czyszczenia maszyn.

Telefon Nr. 1449.
Adres telegr.: BETTER, Krakowskie 49.
Konto P. K. O. 140.015.

297 5—86

Przemysłowy Zakład Tartaczny

S-ka z ogr. odp.

Kraków — Dąbie.

Przyjmuje drzewo do tarcia, wykonuje wszelkie zamówienia ciesielskie, posiada na składzie materjał budowlany i stolarski, udziela kredytu wekslowego.

298 5—104



Zarząd Państwowej Żupy Solnej

w Wieliczce

Telefon: Kraków 2400/1 i 2100/1.

Kopalnia soli w Wieliczce jedna z najstarszych i największych kopalń soli na świecie, posiada 3,6 km. długości a około 0,8 km. szerokości.

Długość chodników około 150 km., długość kolejek około 70 km. Szybów światowych 9.

Załoga robotnicza: 1.800 górników.

Produkuje rocznie przeciętnie 80.000 tonn soli kamiennej jadalnej, 7.000 tonn soli przemysłowej i 6.000 tonn soli bydlęcej.

Ponadto produkuje 1,000,000 hl solanki handlowej oraz 22,000 tonn pierwszorzędnej soli warzonej luksusowej (warzonki) wyrabianej aparatami próżniowemi.

W celach kulturalno-oświatowych zezwala się za niską opłatą zwiedzanie kopalni każdego dnia powszedniego w godzinach popołudniowych. Większe wycieczki muszą być zgłoszone 3 dni naprzód.

Przy Zakładzie znajduje się nowocześnie urządzona łazienka, z której korzystać również mogą i inni funkcjonarjusze. Dla funkcjonarjuszów policji państwowej 50% zniżka.

Sztuczna farbiarnia, chemiczna pralnia
:-: i zakład czyszczenia dywanów :-:

JÓZEFA ROTTERA

BIAŁA-BIELSKO

Zapewnia najstaranniejsze i najszybsze wykonanie wszelkich zleceń.

Najstarsza i największa firma tego rodzaju.

300 4—62

Przemysł drzewny

ZIMAND, THORN i HENRYK SUCHESTOW

LWÓW

ul. Trzeciego Maja L. 5 ul. Trzeciego Maja L. 5.

Telef. № 723. Adres telegraficzny: „SPÓŁDRZEW“ Lwów.

Zarząd TARTAKU PAROWEGO SIANKI.

301 13—300

Majątek „OPORÓW"

gmina Oporów, pow. Kutno.

302 20—621

Przemysł drzewny

Falter i Dattner S. A.

Tartak Parowy Tartak Parowy

TURKA nad Stryjem.

303 18—306

Cukrownia „Marya"

Dyrekcja w Sójkach, st. poczt. Kutno, wojew. Warszawskie, st. kol. Kutno.

Adres telegraficzny: Kutno, Cukrownia „Marya".

308 20—62

„Stara Apteka" w Rożdzieniu

Gerhard GRAEFE

Telefon Szopienice Nr. 26, ul. Szkolna Nr. 25.

304 11—326

Hersz Jakób Drucker

Skład węgla, drzewa, koksu, cementu, papy, smoły, koszy sulfitowych i trzciny

RZESZÓW, Batorego. Telefon № 91.

305 11—237

Apteka „pod Koroną"

Mr. I. Drancz

BIELSKO (Śląsk).

306 12—326

Cukrownia „Model"

Dyrekcja w Modelu, stacja pocztowa Żychlin,
ziemia Warszawska, st. Pniewo, dr. ż. W.-W.

307 20—614

SPÓŁKA AKCYJNA

„FANTO"

Wiejska Nr. 14 WARSZAWA Wiejska Nr. 14

Adres telegraficzny: „FANTO" Warszawa

Telefony Nr.: 112-30, 247-66, 275-44, 288-73, 9-00.

Kopalnie ropy: w Borysławiu, Tustanowicach i Bitkowie

Rafinerja w Ustrzykach Dolnych (Adres telegr.: „Fantofabryka")

SPRZEDAJE

własnego wyrobu przetwory ropne: benzynę (lotniczą, automobilową, lakową i inne), naftę rafinową wysokozapalną, oleje gazowe lekkie i ciężkie, oleje maszynowe lekkie, średnie i ciężkie, parafinę, świece, smary naftowe, gudrynę, tłuszcz Tovott'a, oleje specjalnie przyrządzone do różnych celów technologicznych, (olej transformatorowy, olej turbinowy, płyn pyłochłonny, Szpikol O, olej garbarski, olej maszynowy K, olej maszynowy S, olej maszynowy M, automobilowy A, automobilowy do Diesla, cylindrowy FN, cylindrowy WF, Fantoil BB, Elektra i t.p.) Oleje smarowe specjalnie dostosowane na podstawie długoletnich praktycznych doświadczeń do warunków pracy każdego rodzaju maszyn.

Biura sprzedaży: Warszawa, ul. Wiejska Nr. 14.

Składy: Warszawa, Gdańsk, Łódź, Kraków, Poznań, Wilno, Toruń, Kalisz, Konin, Sieradz, Białystok, Grudziądz, Mińsk Mazowiecki, Łomża, Kielce, Przemyśl i inne.

Przedstawicielstwa zagranicą: Paryż, Wiedeń, Budapeszt, Praga, Berlin, Hamburg i inne.

308 13—308

Mosty żelazne, konstrukcje żelazne,

Kotły różnych systemów

jako specjalność KOTŁY SYSTEMU

BABCOCK i WILCOX w LONDYNIE

Kompletne urządzenia: rzeźni, chłodni, gazowni, elektrowni, wodociągów, cukrowni, gorzelni, drożdżarni, browarów, tartaków, rafinerji nafty, cegielni

Maszyny parowe, kompresory, żurawie, pompy, walce drogowe, wozy tramwajowe

DOSTARCZAJĄ NA DOGODNYCH WARUNKACH
POLSKIE FABRYKI MASZYN i WAGONÓW

L. ZIELENIEWSKI

WARSZAWA

Aleje Ujazdowskie Nr. 36. Telefon 73-83.

309 6—108

Spółka Przemysłu Drzewnego

„ZAGRODA“

Eksploatacja lasów i fabryczna przeróbka drzewa

Spółka z ogr. odp. we LWOWIE, ul. Szopena 6.

Posiada TRZY TARTAKI PAROWE, a to:

w DOBROMILU, STARZEWIE koło Chyrowa i USTRZYKACH DOLNYCH.

Dostarcza wszelkich materjałów tartych jodłowych i świerkowych, tak w kraju jako też na eksport.

310 13—202

Cukrownia Szamotulska

(Zuckerfabrik Samte)

Tow. z ogr. por.

SZAMOTUŁY, Wlkp.

311 19—441

MLECZARNIA

MOLKEREI-GENOSSENSCHAFT

Spółdzielnia z odpowiedzialnością ograniczoną.

w ROGOŹNIE, Wlkp.

313 14—398

„MŁYNOTWÓRNIA“

Tow. Akc.

Wytwórnia Maszyn Młyńskich

ROGOŹNO, Wlkp.

312 19—456

KAWIARNIA i CUKIERNIA

ANTONI PAETZ

ROGOŹNO, Wlkp.

314 14—399

Dominjum Śleszyn Mały

poczta i telegraf Żychlin, pow. Kutno.

315 20—633

Dominjum Śleszyn Wielki

Starostwo Kutnowskie, gm. Żychlin

Gorzelnia, obora zarodowa holenderskich stadnin pół-krwi.

316 20—634

Dominjum Zarębów

Starostwo Kutnowskie, gmina Żychlin

Obora zarodowa i owczarnia zarodowa, szkółki drzew.

317 20—635

WIELKOPOLSKIE ZAKŁADY PRZETWORÓW KARTOFLANYCH

Towarzystwo Akcyjne

WRONKI woj. Poznańskie **WRONKI**

318 14—402

Majątek „SKRZESZEWY“

Stanisław Grzybowski

Stacja Pniewo, poczta Żychlin, woj. Warszawskie.

322 20—6 3

Pniewskie

Zakłady Metalurgiczne

Fabryka maszyn i odlewnia

wł.: Stanisław CHRZANOWSKI

Pniewy, woj. Poznańskie.

Telefon Nr. 10. Konto: P. K. O. 204 340.

319 19—448

A. Szmytkowski

Pniewy, Wlkp.

Fabryka przednich likierów i wytłocznia soków owocowych

Skład prawdziwych araków, rumów i koniaków

Założona 1889 r. Telefon Nr. 17.

Konta: Bank Kredytowy Pniewy. Bank Przemysłowców T. A. Poznań. P.K.O. № 202335 Poznań

320 19—452

Browar parowy i fabryka wód mineralnych

J. HAJDECKI

ROGOŹNO. Tel. 23. Wlkp. ROGOŹNO. Tel. 23.

321 19—459

ŚLEDZIE:

pocztowe, zwykłe, holenderskie i do marynowania Moskale, rolmopse, szproty w oliwie, filety w occie i oliwie.

B. M. GROSS

Hurtowy i częściowy skład śledzi i różnych konserw

KRAKÓW, Krakowska 25. TEL. 3291

(proszę zwrócić uwagę na telefon).

Sardynki franc., włoskie, norwegskie. Łososie w puszkach marynowane. Korki z kaparkiem w oliwie w puszkach. Oliwa jadalna w oryg. flaszkach. Forele w oliwie i różne marynaty.

CENY UMIARKOWANE. TOWAR WYBOROWY.

HERRINGS:

post, generally Dutch and for marinate. Mocows, rollpogs, shprots in oil, filets in vinegar and oil

B. M. GROSS

Wholesale and partial magazine of herrings and different preserves

CRACOW, Cracowstr. 25 TELEF. 3291

(please remark the telefon).

Sardines: Frencz, Italian, Norwegian. Salmons marinate in boxes, coks with caper and oil in boxes. Oil foreating in original bottles. Forels in oil and other different marinates.

MODERATE PRICES. EXQISITE GOODS.

323 3—111

Stocznia Gdańska

The International Shipubuildung and Enginerring Co Ltd.

Gdańsk.

BUDUJE:

Okręty morskie i rzeczne każdego rodzaju, motory Diesla bez i z kompresorami, motory z łbicą żarową, maszyny na przegrzaną parę, pompy, armatury, kotły parowe na wysokie ciśnienia, urządzenia cukrowni, elektromotory i dynamomaszyny, traktory czołgowe, kolejki wąskotorowe, narzędzia precyzyjne, transmisje, beczki żelazne. Cynkownia, odlewy, roboty kowalskie.

324 4—118

Parowa Fabryka MYDŁA i SWIEC

W. Lipecki

POZNAŃ, ul. Szewska 19 WRONKI

TELEFON 2564 — TELEFON 45

SPECJALNOŚĆ:

Mydło do prania, Mydło toaletowe

„KOTEK" i „LEW"

Mydlany proszek do prania

„KOTEK" i „LEW"

325 14—408

Zakłady Solvay w Polsce

Tow. z ogr. por.

MĘTWY, Wlkp.

326 19—436

DOM HANDLOWY

W. Morawski i W. Oskierka

m. Roś, pow. Wołkowyski, woj. Białostockie.

329 4—98

Powiatowa Kasa

Zaliczk. i Oszczędności

w Turce n/Str.

Spółdz. zarejestr. z ograniczoną odp.

Zast. Banku Gospod. Krajowego

gmach własny.

Załatwia wszelkie czynności w zakres bankowości wchodzące.

327 13—308

BOREK

Fabryka maszyn

i odlewnia żelaza i metali

Inż. K. WELEŻYŃSKI

Podgórze-Kraków Tel. 2480.

Odlewy surowe i obrabiane.
Ruszta.
Ciężka armatura wodociągowa.
Sprzęgła i złącza kablowe.
Imadła.
Kuźnie polowe. Wiertarki ścienne.
Transmisje. Regulatory.
Narzędzia monterskie.
Warsztat reparacyjny.

328 5—97

PRZEMYSŁ DRZEWNY

JÓZEF DELKIEWICZ

LWÓW, ul. Szaszkiewicza № 3.

Filja w Oleszycy, Tartak Parowy. Filja w Oleszycy, Tartak Parowy.

330 14—1341

Młyn turbinowo-walcowy

Uhnów

Tartak parowy

Uhnów

Tkalnia Mechaniczna

Uhnów

Woj. Lwowskie

Jan Dorożyński

331 14—338

TARTAK
i MŁYN PAROWY

M. ASCHKENAZY

w Lubaczowie

Woj. Lwowskie

332 14—340

Dyrekcja

SPÓŁKI AKCYJNEJ

CUKROWNI „STRZYŻÓW"

w STRZYŻOWIE

Stacja kolej., poczta i tegr. **Hrubieszów** ziemi Lubelskiej

Dyr. Cukrowni p. **Wiktor Wyszyński**
Wicedyrektor p. **Józef Maciejewicz**
Szef Biura p. **Marjan Piotrowski**

Warszawskie Biuro Zarządu:
Polski Bank Przemysłowy w Warszawie
Senatorska 42, tel. 164-49 i 164-03.

333 8—171

„JASŁO“

Zakłady Przemysłowo-Naftowe

„Gartenberg i Schreier”

S-ka Akc.

Jasło (Małopolska).

334

Polskie Stowarzyszenie Hutników

„HUTA SZKLANA”

w Jaśle (Małopolska)

Zarejestrowana Spółka z ogr. poręką.

Produkuje wszelkiego rodzaju szkło butelkowe, monopolowe, likierowe, apteczne oraz słoje, według własnych i nadesłanych form.

335

Wytwórnia wyrobów rogowych

„Róg“

Spółka z ograniczoną odpow.

w Jaśle (Małopolska).

Poleca guziki, grzebienie, towary galanteryjne z rogu, galalitu etc.

336-a 6—10

PODKARPACKA FABRYKA MYDŁA

w Jaśle (Małopolska).

SIEKIERZYŃSKI

i S-ka

Poleca swoje wyroby.

336-b 6—147

Zakłady Przemysłowe i Handlowe

„TĘCZA“ SPÓŁKA z o. p.

CZARNOWIEJSKA 72/74 **KRAKÓW** CZARNOWIEJSKA 72/74

ODDZIAŁY:

Farbiarnia
Pralnia Chemiczna
Plisownia
Pralnia bielizny sztywnej ze srebrnym połyskiem

Baterje anodowe
Baterje katodowe
Bateryjki do kieszonkowych lampek elektrycznych
Elementa woreczkowe

Skład obuwia: Kraków, Długa № 11-a.

337 6—145

Cukrownia Kruszwica

Towarzystwo Akcyjne

w KRUSZWICY, woj. Poznańskie.

Telefon biuro główne Nr. 10. Telefon biuro kolejowe Nr. 37.

338 12—356

FABRYKA CZEKOLADY

A. PIASECKI i S-ka

KRAKÓW Telefon Nr. Nr. 99, 2055, 2475.

POLECA SWOJE WYROBY. POLECA SWOJE WYROBY.

339 6—140

Restauracja Mieszczańska i Winiarnia

Karola Niedziałka

KRAKÓW, Florjańska Nr. 19.

Kuchnia znana z dobroci. Bufet stale zaopatrzony w wielki wybór trunków krajowych i zagranicznych, jak również zakąsek i delikatesów. Hurtowy i detaliczny skład win węgierskich i francuskich.

Uwaga: WINA MSZALNE. **Uwaga: WINA MSZALNE.**

341 6—139

GRAND HOTEL

JAN BISANZ

Telefon Nr. 38 i 4445 KRAKÓW Telefon Nr. 38 i 4445

340 6—185

MŁYN i TARTAK

MICHAŁ WAND-POLAK

WOŁOŻYN (woj. Nowogródzkie) **WOŁOŻYN**

342 4—93

MŁYN i TARTAK

MAKSA SZRYRO

w WISZNIEWIE. (Woj. Lubelskie) **w WISZNIEWIE.**

348 4—95

ZELMAN STERENGAS

WOŁOŻYN, Rynek 7. **WOŁOŻYN, Rynek 7.**

(Województwo Nowogródzkie).

344 4—94

Fabryka Wódek i Likierów

H. J. ZYLBER w Kowlu

TELEFON № 53.

Adres telegraficzny: ROZLEWNIA ZYLBERA. Własna bocznica kolejowa.

Wyrób wszelkiego rodzaju wódek czystych i gatunkowych.

345 5—86

Cukrownia „ŁANIĘTA"

poczta Ostrowy, stacja Kolejowa Krośniewice

(województwo Warszawskie).

346 20—625

Krakowska
Fabryka szczotek i pędzli
Inż. Fr. DROBNIAK

KRAKÓW 10, ul. Tadeusza Kościuszki 40.

Wyrabia i poleca znane ze swej dobroci wszelkie gatunki szczotek i pędzli, w szczególności szczotki do celów fabrycznych i domowego gospodarstwa.

Pędzle malarskie i murarskie

we wszystkich wielkościach.

Ceny fabryczne! Ceny fabryczne!

348 6—143

Fabryka Czekolady i Torcików
PISCHINGER i S-ka

KRAKÓW-DĘBNIKI

ul. Konfederacka Nr. 1.

Polecamy nasze torty, które wyrabiamy z najdelikatniejszych i najszlachetniejszych surowców. Odznaczają się one wybornym smakiem, odpowiadającym najwybredniejszym wymaganiom, stanowiąc też cenny środek odżywczy.

349 6—144

DOMINJUM TREMBKI

pow. Gostyński, poczta i st. kol. Żychlin.

Młyn parowy i gorzelnia. Hodowla zbóż i nasion. Hodowla nasion buraków cukrowych. Obora zarodowa bydła Nizinnego Czarno-srokatego.

347 20—625

ŚWIECE kompozycyjne, stearynowe, woskowe
stołowe i kościelne POLECA: gładkie i ozdobne

FABRYKA ŚWIEC i WYROBÓW WOSKOWYCH **B-cia SIWIK**

Jasło, woj. Lwowskie.

Produkcja roczna 60 wagonów. **Produkcja roczna 60 wagonów.**

350 6—149

Zarząd Dóbr „KARÓW"

m. Uhnów, pow. Rawa-Ruska, woj. Lwowskie

Młyn ✻ Tartak ✻ Gorzelnia

ZDZISŁAW MARMOROSS

351 16—412

Krochmalnia

Hr. Józefa Żółtowskiego

w Kocku

województwo Lubelskie.

352 8—187

Cukrownia „Klemensów"

poczta Szczeczebrzeszyn

w Lubelskim.

353 8—186

Zakłady Przemysłowe
Ks. Seweryna Czetwertyńskiego
w Suchowoli
poczta Wohyń, st. kol. Bezwola, woj. Lubelskie
Zarząd Główny: Warszawa, Hotel Europejski
354 8—188

Jeneralna Reprezentacja najsławniejszej na świecie
Fabryki Keksów
PEEK FREAN & Co. Ltd. London
MAURYCY FINKER
KRAKÓW, Dietlowska 29 — Telefon 1282.
355 6—116

Telefon Nr. 224 Telefon Nr. 224
„UNIVERSALE"
Towarzystwo Budowlane
spółka z ogran. odp.
BIELSKO województwo Śląskie.
Telefon Nr. 224 Telefon Nr. 224
356 5—139

DYREKCJA DÓBR

Stanisława Adama hr. STADNICKIEGO

w KRYSOWICACH

Stacja kolejowa Mościwa. Telefon Mościwa Nr. 3.

358 16-424

Dyrekcja Lasów i Dóbr

D-ra Stanisława hr. Tyszkiewicza

LELECHÓWKA

poczta i stacja Kol. w miejscu. Adres telegr.: Janów K. Lwowa.

Tartak i młyn parowo-turbinowy. Gospodarstwo rybne nagrodzone srebrnymi medalami i dyplomami honorowymi na wystawach w Jaworowie w 1907 r., w Jarosławiu w 1908 r. i we Lwowie w 1912 r.

357 16—423

Centralny Zarząd Lasów

EDWARDA ZAWIDOWSKIEGO-WEISSMANNA

Starzysko

poczta i telegraf Szkło, stacja kol. w miejscu, tel. Szkło Nr. 1.

359 16—421

WYDZIAŁ RADY POWIATOWEJ

w JAWOROWIE, woj. Poznańskie.

360 16—418

Eksport nierogacizny

HIPOLIT WANATOWICZ i Synowie

w Chodorowie, woj. Lwowskie.

361 16—415

ZARZĄD TARTAKU

w STARZYSKACH

Telefon Szkło Nr. 1. **Telefon Szkło Nr. 1.**

362 16—422

FABRYKA ARMATUR i POMP

JÓZEF EINHORN

w Gorlicach.

Poleca wszelkiego rodzaju wyroby metalowe i żelazne.

363 7—161

Towarzystwo Przemysłu Naftowego

Bracia NOBEL

w POLSCE Sp. Akc.

RAFINERJA LIBUSZA.

Stacja kolejowa i poczta Zagórzany

Telefon: Gorlice Nr. 24

Adres telegr.: Branobel, Gorlice.

Centrala:

WARSZAWA, Al. Jerozolimskie 57.

364 7—163

Majątek „BORÓW"

gm. Bielawy

Starostwo Łowickie.

Gospodarstwo rybne,
Plantacja
nasion buraczanych.

365 20—641

Dominjum SOBOTA

poczta
telegr. } ŁOWICZ
telefon

st. kolejowa Jackowice.

MŁYN PRZEMYSŁOWY.

Gorzelnia i Rektyfikacja. Obora zarodowa holenderska. Stadnina pół krwi. Trzoda wielkiej rasy angielskiej. Hodowla nasion.

366 20—639

Odlewnia żelaza i metali

Leopold Probulski

w Gorlicach.

Wykonuje odlewy żeliwne budowlane i maszynowe. Dostawa dla kolei państwowych.

367 7—158

Gospodarstwo
przemysłowo-nasienne

STANISŁAW PRUS BOGDAŃSKI

BIELAWY nad Mrogą

poczta i telegraf w miejscu **poczta i telegraf w miejscu**

z. Łowicka, woj. Warszawskie.

Gospodarstwo
przemysłowo-nasienne

368 20—640

Śląska Fabryka

Przetworów Drzewnych

Sp. z ogr. por.

Wyrabia: Kopyta szewskie i prawidełka w oryginalnym wiedeńskim wykonaniu.

DZIEDZICE,

ŚLĄSK POLSKI.

Telefon międzym. 29. Skrzynka pocztowa 44.

369 12—330

ODLEW

ODLEWNIA ŻELAZA

i WYTWÓRNIA KOTŁÓW

SP. Z OGR. ODP.

w GORLICACH.

Wyroby: Blachy, ramy i ruszta kuchenne. Tryby i Buksa.

370 7—160

Fabryka wódek polskich

Izrael Frant

w GORLICACH

Wojew. Krakowskie.

POLECA SWOJE WYROBY

371 7—159

Parowa

Fabryka Wódek Polskich

Likierów, Rosolisów i Rumu

Braci Landau

w GORLICACH.

372 7—157

Dominjum „Mnich"

pow. Kutno, gm. Oporów, stacja kolejowa i poczta Kutno.

Hodowla nasienia buraków cukrowych. Obora zarodowa bydła nizinnego czarno-srokatego.

374 20—644

Fabryka „SPÓJNIA"

Polskiego Towarzystwa Budowlanego

produkuje:

cegłę ręczną i maszynową, dachówkę, gąsiory i dreny.

Poczta Kutno, skrzynka pocztowa Nr. 7

woj. Warszawskie.

373 21—647

„HAGE" WYRWA-WERNICKI

POZNAŃ, Św. Marcina Nr. 64. Telefon Nr. 13-19.

Galanterja toaletowa. Wyroby pończosznicze. Zabawki.

SPRZEDAŻ TYLKO HURTOWA. SPRZEDAŻ TYLKO HURTOWA.

Adres telegraficzny: „HAGE" Poznań. Konto P. K. O 202-016.

375

Majątek KOTLISKA

Poczta Kutno, Starostwo Kutnowskie,
Gmina Oporów.
Gospodarstwo buraczane i warzywne.
376 20—646

Majątek SIERAKÓW

Poczta Kutno, Starostwo Kutnowskie,
Gmina Oporów.
Gospodarstwo buraczane i warzywne.
377 20—645

Majątek Golędzkie

Poczta Żychlin, Starostwo Kutnowskie,
Gmina Oporów.
Gospodarstwo hodowlane i nasienno-buraczane.
378 20—643

MAJĄTEK ŚMIECHÓW

Poczta Żychlin, Starostwo Kutnowskie,
Gmina Oporów.
Gospodarstwo nasienno-buraczane.
379 20—642

MAJĄTEK SIENNICA

pow. Mińsk-Mazowiecki,
wojew. Warszawskie.
OBORA ZARODOWA HOLENDERSKA.
380 20—653

Handel win i wódek, towarów kolonjalnych
i wyrobów tytoniowych

I. PIĘKNAWIEŚ

w Kałuszynie, ul. Warszawska 61.
Telefon 7. Woj. Warszawskie.
381 21—657

SKLEP

Gminy Chrześcijańskiej

w Borysławiu.
382 17—442

Notarjusz

Józef Tarzyński

w Bolechowie.
383 17—446

Salina „BOLECHÓW"

produkuje sól warzoną, miałką i omoki.

Zatrudnia 90 robotników.

Poczta i telegraf w miejscu.

Telefon międzymiastowy Bolechów Nr. 1.

384 16—441

Magistrat

m. Bolechowa

Burmistrz: Dr. Kleinberg.

385 16—440

Tartak parowy

i przemysł drzewny

Lejzor GRIFFEL

w BOLECHOWIE.

386 16—438

Przemysł Szklany

w Polsce Sp. Akcyjna

osada CZECHY, pow. Pilawa,

woj. Lubelskie.

387 8—2541

Fabryka skór

I. Hauptman i S-ka

w Bolechowie.

388 16—437

Fabryka skór

Abraham Kurzer

w Bolechowie.

389 17—444

Rafinerja olejów mineralnych,

:-: garbarnia i tartak :-:

Backenroth i S-ka

w Bolechowie.

390 16—439

Biuro Techniczno-Handlowe

dla Przemysłu Naftowego

Bracia LECKER

w BORYSŁAWIU

Telefon 2-34. Telefon 2-34.

391 17—459

GOSPODARSTWO
NASIENNE i HODOWLANE
GORZELNIA i MŁYN

FAJSŁAWICE

Poczta, telegraf, telefon, stacja Kol. Trawniki, woj. Lubelskie.

Nasiona traw pastewnych, zbóż jarych i ozimych, jęczmień wielorzędowy. Nasiona okopowe.

392 8—189

GARBARNIA PAROWA

SZ. AJCHENBAUM

w LUBLINIE, ul. Królewska 15.

W dobrach „Siedliska“

Telefon Piaski Nr. 15

Gorzelnia, Rektyfikacja, Fabryka Wódek i Likierów.

Produkta Rolne i Owocowe

TARTAK PAROWY — MŁYN PAROWY

Rachunki bieżące: Bank Polski Oddział w Lublinie, Bank Handlowy w Łodzi Oddział w Lublinie, Bank dla Handlu i Przemysłu w Lublinie, Bank Dyskontowy w Warszawie.

Adres dla depesz: „SZAJCH, LUBLIN“.

393 8—190

SILVA PLANA

Naftowa Spółka z ogr. odp.

w BORYSŁAWIU.

394 17—456

Towarzystwo Naftowe

„OLEJ SKALNY“

S-ka Akc.

Dyrekcja Kopalni w Borysławiu.

395 17—457

Koncern Naftowy

„Premjer” Polska Naftowa Sp. Akc.

Centrala: Lwów, Batorego Nr. 26.

KOPALNIE w BORYSŁAWIU, Tustanowicach, Rypnem, Słobodzie rungarskiej, Kosmaczu etc.

RAFINERJE w DROHOBYCZU, Trzebini, Peczenirzynie.

SPRZEDAŻ PRODUKTÓW: OLEUM S-KA NAFTOWA, Warszawa Jasna Nr. 1.

PETROLEA TOW. AKC. dla transportu i magazynowania ropy.

396 17—462

Spółka Akcyjna

„FANTO“

Dyrekcja kopalni Borysław.

Kopalnie: w Borysławiu, Mrażnicy, Tustanowicach, Bitkowie i t. d.

397 17—454

BOREK

Fabryka maszyn i odlewnia żelaza i metali

Inż. K. WYLEŻYŃSKI

Podgórze - Kraków. Tel. 24-80.

Odlewy surowe i obrabiane.
Ruszta
Ciężka armatura wodociągowa.
Sprzęgła i złącza kablowe
Imadła.
Kuźnie polowe. Wiertarki ścienne
Transmisje. Regulatory.
Narzędzia monterskie.
Warsztat reparacyjny.

398 5—97

Fabryka rosolisów, likierów i rumu

WILHELM

GLASNER

Żywiec

Województwo Krakowskie.

399 4—61

Biuro Elektrotechniczne

koncesjonowane przez Elektrownię Łódzką

U. HERSZKOWICZ

ŁÓDŹ, ul. Zawadzka 9.

Instalacje elektryczne wszelkiego rodzaju.

Przyłączenia do sieci miejskiej.

400 14—454

Fabryka świec, mydła, sody
i artykułów chemicznych

Markus HACKE

w PRZEMYŚLU

ul. Borelowskiego 11. Telefon 117.

401 17—464

Składnica Kółek Rolniczych

w PRZEMYŚLU

Stow. spółdzielcze z ogr. poręką.

Hurtowa i detaliczna sprzedaż towarów kolonjalnych. Skup i sprzedaż zbóż i nasion roln. Nawozy sztuczne.

402 17—471

Hurtowy Skład Towarów Żelaznych
Piły gatrowe i narzędzia

Salamon Nattel

KRAKÓW

Agnieszki L. 10. Telefon Nr. 4252.

403 5—115

SPÓJNIA

warsztat reparacyjny
narzędzi wiertn.
BORYSŁAW.

404 17—455

Zarząd Kopalń Nafty
D-ra STEFANA FREUNDA

w Borysławiu.

405 17—458

WARSZTAT MECHANICZNY

Stanisław BANDURSKI

BORYSŁAW, ul. Pańska 220.

Pompy szybowe dla kopalń ropy do każdej głębokości.

406 17—460

Fabryka maszyn, odlewnia żelaza

„CYKLOP"

Spółka z ogr. odp.

PRZEMYŚL.

407 17—468

BANK
GOSPODARSTWA KRAJOWEGO

Oddział w Przemyślu.

408 17—467

BANK POWIATOWY

w Wąbrzeźnie, woj. Pomorskie.

409

Towarzystwo Rolniczo-Handlowe

z ogr. por. CHEŁMŻA

Landwirtschaftliche Grosshandelsgesellschaf m. b. H. Culmsee

Telephon № 76 u. 77

Tel.-Adr.: „Raiffeisen Chełmża".

Bank Konten: Raiffeisenbank Danzig Zweigstelle Grudziądz. Thorner Vereinsbank, Toruń.

410 5—135

„ROLNIK"

w Chełmży.

Spółdzielnia Rolniczo-Handlowa z odpowiedzialnością ograniczoną.

411 4—125

Spółdzielnia Rolniczo-Handlowa

„ŻNIWO"

w Dębicy

dostarcza swoim członkom maszyn, narzędzi rolniczych, nawozów sztucznych i wszelkich artykułów potrzebnych do prowadzenia gospodarstwa wiejskiego nie wyłączając nasion i zbóż siewnych. Ponadto prowadzi dział budowlany i żelazny i wykupuje od członków produkty rolne.

412 7—174

Magistrat Miasta Dębicy

Burmistrz Knot

413 7—175

Przedsiębiorstwo budowlane i stolarnia maszynowa B-ci Widerspan w Dębicy.

414 7—176

SKŁADNICA KÓŁEK ROLNICZYCH

w PILŹNIE

Stowarz. spółdzielcze z ogran. odpow.

Spółdzielnia rolniczo-handlowa dostarcza swoim członkom wszelkich artykułów codziennego spożycia i gospodarstwa domowego, narzędzi rolniczych, nawozów sztucznych i nasion. Oprócz tych prowadzi spółdzielnia sprzedaż materjałów budowlanych i węgla.

415 7—177

M. SAMSONOWICZ

Wytwórnia maszyn, odlewnia żelaza i metali

Telefon 24 **w DĘBICY.** Telefon 24

Konto P. K. O. Kraków Nr. 400522.

Adres telegr.: SAMSONOWICZ, DĘBICA.

Maszyny i narzędzia dla przemysłu koszykarskiego, własnego patentu. Maszyny dla fabryk mydła. Odlewnia żelaza i metali z własnych lub dostarczonych modeli.

416 7—172

Gazownie Miejskie

w ŁODZI

MAJĄ NA SPRZEDAŻ

SMOŁĘ do smarowania dachów, oraz do fabrykacji papy.

KOKS nadający się do kuźni, ogrzewań centralnych, kuchni i pieców domowych.

Amoniak 24% techu czysty, na wodzie destylowanej.

417



WSZYSCY

z miast i prowincji mogą natychmiast otrzymać

NA RATY i DOGODNYCH WARUNKACH:

wszelką manufakturę, bieliźniane towary, różne płótna, purpury, obrusowe, prześcieradła, surówki, ręczniki, barchany, flanele, kołdry pluszowe, kołdry flanelowe, gotową bieliznę, batysty, etaminy, jedwabne podszewki, plusze, baranki, satyny, welwety, kamgarnowe materjały, spodniowy materjał, gotowe ubiory męskie i damskie, dziecięce ubranka, gumowe palta i gotowe suknie jedwabne i wełniane.

„WYGODAPOL" ŁÓDŹ **Konstantynowska № 3** w podwórzu.

UWAGA: Raty tygodniowe, dwutygodniowe i miesięczne.

418

Zakłady Przemysłowe i Handlowe

„TĘCZA" SPÓŁKA z o. p.

CZARNOWIEJSKA № 72/74 **KRAKÓW** **CZARNOWIEJSKA № 72/74**

Farbiarnia
Pralnia Chemiczna
Plisownia i szkoła plisowania
Pralnia bielizny sztywnej ze srebrnym połyskiem

Baterje anodowe
Baterje katodowe
Bateryjki do kieszonkowych lampek elektrycznych
Elementa woreczkowe

Zastępstwa w całym kraju.

Skład obuwia: Kraków, Długa № 11-a.

419

6—145

Na raty i za gotówkę
POLECA
wielki wybór gotowych ubiorów męskich, damskich i dziecięcych

Chrześcijański Dom Ubiorów

A. Cabanka

Łódź, Napiórkowskiego 49.

Filja I. Piotrkowska 275. Filja II. Brzezińska 1.

421 95—1518

Obuwie wykwintne, zwykłe i galanterja.

Restauracja „HUBERTUS"

Egz. od r. 1916

PIOTR FEDER — Łódź, ul. Piotrkowska Nr. 116

POLECA:

oryginalny „Pilzner" z beczki, jakoteż wspaniale urządzony bufet, zaopatrzony we wszystkie delikatesy, oraz zimne i gorące zakąski, znakomitą kuchnię restauracyjną pod zarządem pierwszorzędnych sił kuchmistrzowskich.

422 17—557

Drukarnia i Księgarnia

PIOTR PIĄTEK

MISTRZ INTROLIGATORSKI w Łobżeńcu.

Konto bież.: **Bank Ludowy, Łobżenica.**

Introligatornia i zakład oprawy obrazów. Szklarnia. Agentura Ubezp. od ognia. Skład Obrazów i Dewocjonalji. Świec ołtarzowych. Książek szkolnych Zeszytów i t. d.

423 14—412

W. NOWAK

Skład towarów kolonjalnych, porcelany i sprzętów kuchennych

w Szubinie

Kościuszki 5 Kościuszki 5

424 20—487

Palone i surowe kawy

Skład kolonjalny i łakoci

St. NAMYSŁ

Ostrów, Rynek 29. Telefon 23.

Najtańsze źródło zakupu.

HURTOWNIE. DETALICZNIE.

425 20—496

Natan Grünspan

Fabryka wozów, taczek i trzonów

w DĘBICY

województwo Krakowskie.

426 7—173

Cukrownia Chełmża

Zucker-Fabrik Culmsee

woj. Pomorskie.

427 4—133

Składnica Kółek Rolniczych w Dębicy

Stow. zarejestr. z ogr. poręką

428 7—182

Towarzystwo Wzajemnego Kredytu w Dębicy

Spółdzielnia zarejestrowana z ograniczoną odpowiedzialnością.

429 7—184

Młyn Gospodarczy „SZKOTNIA“

KAROLINY ROZMYSŁOWSKIEJ

w Dębicy.

430 7—186

Handel drzewa RUBIN SOMMER

Dębica

Telefon Nr. 10. Telefon Nr. 10.

431 7—188

Łódzkie

ECHO WIECZORNE

Największe, najpoczytniejsze i docierające do wszystkich miejscowości Rzeczypospolitej pismo popołudniowe

Łódzkie

ECHO WIECZORNE

jest zarazem pismem najtańszem w Łodzi.

Wychodzi wraz z bogato ilustrowanym dodatkiem.

Kupujcie i prenumerujcie

Łódzkie Echo Wieczorne.

Redakcja i Administracja: Piotrkowska № 11.

442

PAROWA FABRYKA

Cegieł,

dachówek

i

rurek drenowych

ks. Eleonory Lubomirskiej

w Szczucinie

(Małopolska).

443 8—222

Towarzystwo Przemysłu Naftowego

BRACI NOBEL w POLSCE

SPÓŁKA AKCYJNA

SKŁAD w SZCZUCINIE, (Małopolska).

444 8—223

Składnica

Kółek Rolniczych

w SZCZUCINIE, Małopolska

Stow. spółdzielcze z ograniczoną odpow.

445 8—224

Dominjum „MIŁOCIN"

woj. Lubelskie,

poczta Nałęczów, st. kol. Sadurki

ROZALJA ŚWIEŻAWSKA

OGRÓD OWOCOWY I WARZYWNY.
GOSPODARSTWO RYBNE.

446 9—208

Majątek „OLEŚNIKI"

poczta i telegraf Trawniki,

woj. Lubelskie

KAROLA STOKOWSKIEGO

Obora zarodowa rasy nizinnej i gospodarstwo nasienne.

447 9—211

„Neue Lodzer Zeitung"

24 rocznik

(wychodzi 2 razy dziennie)

jest najstarszym i najpoczytniejszym pismem niemieckim w Polsce Kongresowej

Rozpowszechnione w najlepszych Kołach przemysłowo-handlowych.

„Neue Lodzer Zeitung"

jest bezsprzecznie najlepszym organem reklamowym po całej Rzeczypospolitej

Numery okazowe gratis i franko.
Adres redakcji i wydawnictwa:

ŁÓDŹ, Piotrkowska Nr. 15
(dom własny).

Telefony: 283 i 1082.
Konto przy P. K. O. Warszawa № 61,932.

448

Majątek „KIERSZ"

D-ra Józefa Klarnera

poczta i telegr. Bełżyca,
stacja kolejowa Sadurki,
pow. Lubelski, woj. Lubelskie.

Gorzelnia, Płatkarnia.
Hodowla owiec cienkowełnistych.

449 9—210

Dominjum „Antopol-Sadurki"

woj. Lubelskie, pow. Lubelski,
st. kol. Sadurki,
poczta Nałęczów

Zygmunt Hiwiński

Szkółki drzew ozdobnych i owocowych.

450 9—209

Administracja Dóbr

Łańcuchów

poczta, telegr. i telefon
MILEJÓW LUBELSKI
st. Kol. Jaszczów, woj. Lubelskie.

Zarodowa hodowla Koni pół-Krwi.
Hodowla nasion buraczanych.

451 8—208

„Lodzer Tageblatt“

rok założenia 1907.

Najstarsze, najpoważniejsze i najwięcej rozpowszechnione pismo żydowskie w Polsce.

„Lodzer Tageblatt“

informuje swoich czytelników o wszystkich ważniejszych zajściach i wypadkach zarówno ogólnoświatowych, jak specjalnie żydowskich.

„Lodzer Tageblatt“

posiada własnych korespondentów i sprawozdawców w najgłówniejszych środowiskach całego świata, również w Palestynie.

„Lodzer Tageblatt“

oprócz bogatego działu informacyjnego, daje codziennie ciekawe artykuły z dziedziny polityki, literatury, nauki i sztuki, oraz sprawozdania sportowe.

„Lodzer Tageblatt“

jako pismo, wychodzące w centrum przemysłu włókienniczego, jest najodpowiedniejszym organem dla umieszczenia ogłoszeń i reklam.

Redaktor-Wydawca: E. HAMBURSKI.

Adres Redakcji i Administracji:
„Lodzer Tageblatt“, Łódź, ul. Piotrkowska 16.

452

Tomasz Milowicz

Czesławice
poczta i telegr. Nałęczów,
st. kol. Sadurki,
woj. Lubelskie.

Hodowla rybna.

453 9—24

Majątek Garbów

poczta Kurów,
woj. Lubelskie.

**Gorzelnia - rektyfikacja,
Gospodarstwo rybne,
Hodowla koni:
Anglo-araby.**

454 9—212

Dominjum Rokotów

pow. Sochaczewski.

Wincenty Kosztowski

Hodowla zbóż i nasion,
Gospodarstwo rybne,
Ogród owocowy i warzywny.

455 9—205

DOM „KSIĘŻNICA“

STANISŁAWA KUŹNICKIEGO

woj. LUBELSKIE.

Zarodowa hodowla koni pół-krwi i bydła.

456 9—206

Antoni Wołk-Łaniewski

maj. Bronice

i cegielnia parowa Łopatki

st. kol. Nałęczów,

poczta i telegr. Nałęczów,

woj. Lubelskie.

Hodowla koni czystej i pół-krwi arabskiej.

457 9—213

DYREKCJA CUKROWNI **„MILEJÓW"**

POCZTA, TELEGRAF i TELEFON MILEJÓW.

ST. KOL. JASZCZÓW, WOJ. LUBELSKIE.

458 9—215

WYDZIAŁ RADY POWIATOWEJ

W JAWOROWIE, woj. Lwowskie.

459 16—418

DZIENNIK

„FREIE PRESSE"

Najpoczytniejsze pismo niemieckie w Polsce wychodzi codziennie w dziesiątkach tysięcy egzemplarzy. Jako dziennik polityczno-handlowy nietylko czytany jest w miarodajnych sferach kupieckich m. Łodzi, lecz i we wszystkich miastach na prowincji.

„Freie Presse"

jest przeto najskuteczniejszym organem ogłoszeniowym i reklamowym dla wszystkich firm handlowo-przemysłowych.

Adres wydawnictwa:

„Freie Presse"

Łódź, Piotrkowska 86.

460

STARO-POLSKI TRUNEK

Rok założenia 1878. Dyplom honorowy złoty medal.

J. B. RAPPAPORT

Fabryka miodu i soków owocowych

w DĄBROWIE (Małopolska), Stacja kolejowa w miejscu.

Adres telegr.: „Miodowarnia" Dąbrowa.

Wyrabia i sprzedaje hurtownie MIODY SYCONE w najlepszych gatunkach a mianowicie: POJEDYŃCZE, PODWÓJNE, kopowce, maliniak, wiśniak, dreniak, stare miody butelkowe A LA MALAGA, miód biały w kolorze winnym, miód przaśny lipowy czysty pszczelny, krystalizowany czyli płynny oraz wosk prawdziwie pszczelny.

461 8—225

STADO KONI

pół-krwi angielskiej

Jana Ligowskiego

w Matczynie

woj. Lubelskie, poczta Bełżyce.

462 9—207

Mechaniczna stolarnia

JÓZEF TAŁANDA

w Żabnie koło Tarnowa.

Wykonuje:

Roboty budowlano-meblowe i rzeźbiarskie.

463 8—226

Składnica Kółek Rolniczych

w Tuchowie

pow. Tarnów, woj. Krakowskie.

Stowarzyszenie spółdzielcze z ogr. odpow.

Telefon Nr. 4.

Konto czekowe P. K. O. Nr. 141.525.

464 9—229

Browar parowy

F. PASCHEK

w Grybowie

woj. Krakowskie.

465 9—231

Zarząd Dóbr

Tuchów i Siedliska

woj. Krakowskie.

466 8—228

Dziennik

„Najer Folksblatt“

Pismo bezpartyjne, społeczno-polityczne i handlowe reprezentuje wszystkie odłamy ludności żydowskiej w Łodzi i okolicy.

„Najer Folksblatt“

jako najpoczytniejsze i największe pismo żydowskie, jest najlepszym źródłem dla reklam i ogłoszeń.

Redakcja i Administracja:

Łódź

ul. Piotrkowska Nr. 21, telefon 24-71.

Skrzynka pocztowa Nr. **106.**

467

Zarząd dóbr i lasów

Kąśna dolna

z przyl.

p. Ciężkowice, st. kol. Bogoniowice

MAŁOPOLSKA.

468 9—230

Irena Jabłońska

i Stefan Świerczewski

Majątek

„Mazanów“

st. kol. Kraśnik

poczta Józefów n/Wisłą.

Fabryka papieru pakowego, tartak wodny, rybołówstwo, hodowla krów rasy czerwonej polskiej.

469 9—220

Halina Hemplowa

Majątek „Wałowice“

st. kol. Kraśnik, poczta Józefów n/Wisłą.

Gorzelnia, chmielniki, hodowla nasion buraczanych, plantacja buraków

woj. Lubelskie.

470 9—219

Majątek „Kamień“

n/Wisłą

poczta Opole.

Gorzelnia rolnicza i chmielniki

woj. Lubelskie.

471 9—222

CUKROWNIE i ZAKŁADY PRZEMYSŁOWO-ROLNE

CUKROWNIE

Opole Lubelskie, poczta Opole.

FABRYKA KONSERW w Zagłobiu

produkująca konserwy owocowo-warzywne, sosy angielskie, owoce kondensowane, pikle, marynaty z grzybów, ogórki, korniszony, kompoty, drzemy, marmolady i soki.

Dobra WRZELÓW

poczta Opole Lubelskie

NAJWIĘKSZE w KRAJU PLANTACJE CHMIELU.

472 9—221

Szkółki drzew owocowych

Gospodarstwa Sadowego

Józefów nad Wisłą

poczta i telegraf na miejscu wojew. Lubelskie polecają po cenach konkurencyjnych duży wybór

drzewek owocowych

wysokopiennych cztero-letnich, masowa produkcja; gospodarstwo obejmuje przestrzeń 310 morgów polskich.

473 9—216

Największe i najpoczytniejsze pismo codzienne w Łodzi

Głos Polski

z codziennymi działami „Gazeta Handlowa" i „Gazeta Sportowa", własni korespondenci w głównych stolicach Europy.

Liczne ilustracje w tekście

W niedziele specjalny dodatek ilustrowany

Redakcja i Administracja ŁÓDŹ, ul. Piotrkowska № 106, tel. 199, 220, 299, 799 i 19-71.

474

Na raty! Wszechświatowej sławy MĘSKIE I DAMSKIE **Na raty!**

ROWERY

„BRENNABOR", „TORPEDO", „HAENEL"

oraz

MASZYNY do SZYCIA

i wszelkie części zapasowe w wielkim wyborze po cenach konkurencyjnych

poleca

J. Mędrzycki

ŁÓDŹ, Kilińskiego 30, tel. 25-75.

475 26—626

Jedyna w Polsce

wytwórnia pomp szybowych i urządzeń pomocniczych dla ruchu pompowego w kopalniach ropy

S. BANDURSKI

w BORYSŁAWIU, ul. Pańska 220

poleca: pompy każdej średnicy dla dowolnej głębokości. Najlepszy materjał. Solidne i staranne wykonanie. Rezultat długoletnich prób i badań.

Nie gorsze — od amerykańskich.

476

Mistrz krawiecki i skład sukna

ALOJZY CZYŻEWSKI

Chojnice-Pomorze.

477 7—221

Przemysł drzewny

HERMAN SCHÜTT

Czersk-Pomorze.

478 7—218

Andrzej BEHRENDT

Ostrowite-Chojnice

Pomorze.

478-a 6—195

Handel żelaza i wszelkich artykułów budowlanych

Teofil ROCHON

Chełmża

Adres telegr.: **Rochon, Culmsee.**

Związek telefoniczny № 51.

Maszyny do szycia, maszyny do prania, wyżymaczki. Wielki skład kół i wszelkich przyborów kolarskich. Warsztat reparacyjny. Wózki dla dzieci w wielkim wyborze. Sprzęty domowe i kuchenne wszelkiego rodzaju. Wielki skład lamp stołowych i wiszących, fuzje, i wszelkie przybory myśliwskie. Skład papy, cementu, wapna, gipsu, trzciny, smoły, carbolineum. Opakunki do maszyn, wszelkie przybory kowalskie jakoto: miechy kowalskie, kowadła, śrubsztaki, Klupy etc. I dźwigary, okna żelazne. Oliwa do maszyn i smarowidło na wozy, wagi decymalne i stołowe.

479 6—172

Fabryka papy, carbolineum, destylacja smoły

Materjały budowlane i opałowe

B-cia Pichert

Tow. z ogr. por.

Chełmża.

Rachunki bieżące: Bank Kredytowy Chełmża, Vereinsbank Chełmża, Bank Polski Toruń, Toruński Bank Spółek Toruń.

P. K. O. Poznań Nr. 206.904.

Telefon Nr. 14.

480 6—178

Majątek „POTOCZEK“

WOJCIECH PRZANOWSKI

stacja Kol., poczta i telegr. ZAKLIKÓW

woj. Lubelskie.

Rybołówstwo, Gorzelnia, Młyn, Tartak, Wapniak i Cegielnia.
Hodowla koni pół-krwi.
Hodowla bydła czerwonego polskiego.

481 9—239

Zakłady Ceramiczne „Korwinów“

pod Częstochową S. A. skrz. poczt. 20.

Zarząd w WARSZAWIE, ul. Boduena 3.

Poleca: **Piece pokojowe oszczędnościowe, systemu inż. K. Adamieckiego.** (Broszurki wysyłamy na żądanie).

Dachówki: marsylską, felcową (szturma), karpiową, rzymską, holenderską, cegłę maszynową, klinkier oraz licówki.

482 12—362

FABRYKI TEKTURY

„Natalin" i „Klepaczka"

przy stacji PORAJ dr. żel. Warsz.-Wied.

:-: poczta Poraj-Piotrkowski :-:

TEKTURY SZARE INTROLIGATORSKIE I NA PUDEŁKA DO NAJCIEŃSZYCH.

483 12—360

TOWARZYSTWO AKCYJNE

MYSZKOWSKIEJ FABRYKI SZTUCZNEGO JEDWABIU

woj. Kieleckie.

484

Fabryka Śrub i Gwoździ

B-cia SZAJN

Spółka Akcyjna

w BĘDZINIE, (Województwo Kieleckie).

485 12—358

SPÓŁKA STOLARSKA

w Kalwarji Zebrzydowskiej, woj. Krakowskie

Spółka z ogr. odp.

WYTWÓRNIA MEBLI. WYTWÓRNIA MEBLI.

TELEFON Nr. 15.

486 11—306

MŁYN WALCOWY

W. Stawnicki

w Sławkowie, woj. Kieleckie.

487 12—351

Dom Handlowy

Jan Kuc

w SŁAWKOWIE, woj. Kieleckie

TELEFON № 8.

Konto czekowe: P. K. O. Warszawa № 100.064.
Konta Bankowe: Bank Handlowy
Oddział w Sosnowcu

Rozlewnia esencji octowej. Pakarnia (ultramariny), farbki niebieskiej do bielizny i bieleń.
Towary kolonjalne i t. p.

488 12—348

BROWAR

J. NIEPIELSKIEGO

SPADKOBIERCY

Sp. z ogran. odpow.

w SŁAWKOWIE, w. Kieleckie.

489 12—357

:-: FABRYKA :-:
DRUTU i GWOŹDZI „LASKI”

BIMKE i HANDELSMAN

SŁAWKÓW, wojew. Kieleckie.

490 12—352

FABRYKA PORTLAND-CEMENTU

„WRZOSOWA”

SPÓŁKA AKCYJNA

poczta CZĘSTOCHOWA

Adres Zarządu: WARSZAWA, Leszno 44.

Adres Zarządu: WARSZAWA, Leszno 44.

491 12—361

Fabryka Wód Gazowo-Owocowych

T. ŻAK

Strzemierzyce, województwo Kieleckie.

492 12—355

Dział Pracy

Więzienia Karnego w Łodzi

ul. Nowo-Targowa Nr. 16, tel. 138.

Posiada warsztaty szczotkarski (b. rozwinięty), szewcki i stolarski. Wykonywa wszelkie zamówienia w zakres tych warsztatów wchodzące hurtowo i detalicznie z materjałów pierwszej jakości i niżej cen rynkowych.

493 12—631

Reprezentacja Browaru

Jana Götza

w OKOCIMIE

ŁÓDŹ, ul. Zachodnia 2-6. Tel. 36-98

Poleca:

światowej sławy piwo okocimskie:

Marcowe, Exportowe, Porter.

494 12—630

Fabryka Kotliku jedwabnego, Gobelinów Meblowych, Obrusów i Firanek

JAN FIAL i Synowie

Łódź,

ul. Juljusza Nr. 5. Telefon Nr. 10-35.

Firma istnieje od roku 1855.

495

Tkalnia Mechaniczna

Michał Stal

PABJANICE.

496

Fabryka i skład mebli

Specjalność: stoły dębowe rozciągane

R. Wiwjorra

Chojnice-Pomorze.

497 7—212

Handel ryb

JAN CZUBA

ŁÓDŹ, Kopernika 61.

Zastępca: JÓZEF CZUBA

Chojnice-Pomorze, Dworcowa № 62.

498 7—208

Pomorski Dom-Towarowy

Stanisław MŁYNARCZYK

w Chojnicach-Pomorze.

499 7—205

Bank Ludowy

Spółdzielnia zapisana z nieogr. odp.

Tuchola-Pomorze.

500 6—187

„ROLNIK"

Spółdzielnia Rolniczo-Handlowa

zarejestrowana z ograniczoną por.

Świecie n/W. (Pomorze).

501 6—184

Skład maszyn rolniczych,
do szycia i rowerów

Józef Rytlewski

ŚWIECIE n/W. Telefon Nr. 88.

(Pomorze).

502 6—188

Dom Rolniczo-Handlowy

I. Mączyński

w Chełmży-Pomorze

Toruńska 31. Telefon 167.

503 6—174

Centralny Magazyn Mebli

W. Górecki

CHEŁMŻA, Toruńska 15, (dom własny)

Konto Bankowe: Tow. Pożyczkowe w Chełmży

Własne warsztaty stolarskie i tapicerskie.

504 6—195

Franciszek Puczyński
pierwszorzędny zakład tapicerski
Czersk (Pomorze)
505 7—215

„FAMA“
Fabryka maszyn
i narzędzi
T. z o. p.
CHEŁMŻA (Pomorze) — tel. 114.
506 6—173

Aleksander Six
Browar
i fabryka limonjady
CHOJNICE (Pomorze)
507 7—222

„MARJA“
Fabryka cukierków
wł. KAROL JAHR
Chojnice (Pomorze)
508 7—220

Browar A. Riedla
wł. Paul Riedel
CHOJNICE (Pomorze)
Tel. 40.
509 7—219

A. KALINOWSKI
Skład kolonjalny i żelaza
CZERSK (Pomorze)
Tel. 80.
510 7—216

Franciszek Piechowski
Handel rowerów
i maszyn do szycia
CHOJNICE (Pomorze)
511 7—214

Maks Emiljan Kwasigroch
Dom wysyłkowy
„Merkur“
CHOJNICE (Pomorze)
512 7—213

Dom Bławatów
JAN RUDNIK
CHOJNICE (Pomorze)
ul. Młyńska 6.
513 7—209

T. KLEIN
Handel skór
CHOJNICE (Pomorze)
514 6—202

M. PŁOTKA
SKŁAD OBUWIA
CHOJNICE (Pomorze)
ulica Człuchowska 15.
515 7—204

JAN BRAC
Skład węgla i piwa
Browarów Chełmińskich
w CHOJNICACH
NOWE-MIASTO 19/20, telefon 62
(Pomorze)
516 7—199

W. ZIMNY
właściciel: **M. ZIMNA**
Towary kolonjalne
i konfitury
CHOJNICE (Pomorze)
ul. Gdańska 13.
517 6—197

Franciszek Reich
Dom
Rolniczo-Handlowy
w CHOJNICACH (Pomorze)
518 6—194

Emil Woltman
wł. Karol Tom.
Fabryka mebli
Rogóźno, woj. Poznańskie.
519

WŁ. KICZKA
„STRZELNICA"
Restauracja i ogród zabaw.
Kawiarnia i cukiernia.
Świecie—Marjanki, telefon Nr. 15-a
(Pomorze).
520 6—182

S. Herman

Łęczyca, ul. Poznańska № 12.

(Woj. Łódzkie.)

500 6—210

Apteka Nowomiejska

JANA ZAGÓRSKIEGO

Katowice, ul. Kościuszki 9.

Telefon № 1275.

504 10—260

WILHELM BECK

w ŁODZI.

501 11—371

Składnica

Kółek Rolniczych

w Rozwadowie n/S.

Stow. spółdzielcze z ogr. odp.

505 5—90

Feliks Jerlecki

w PABJANICACH.

(Woj. Łódzkie).

502 9—310

Państwowe

Warsztaty Portowe

w Nadbrzeziu.

(Woj. Lwowskie).

506 5—110

PIWIARNIA

Franciszka PAJĄKA

w Łodzi

ul. Piotrkowska № 163.

503 19—572

Restauracja

J. Krukowski

Łyszkowice, woj. Warszawskie.

507 19—589

F. LIND

Właściciel Hotelu Warszawskiego

JAROSŁAW

woj. Lwowskie woj. Lwowskie

508 7—172

MAURICE WERBEL

Dom Towarów Modnych
DZIEDZICE,
obok Bielska. Polski Śląsk.

MODE-WARENHAUS
DZIEDITZ
bei Bielitz. Polnisch-Schlesien.

512 11—313

Młyn parowy

L. Baerwald

NAKŁO n/N.

509 12—329

HOTEL

Ernestyna HEITNER

w DZIEDZICACH
(Woj. Śląskie).

513 11—312

FABRYKA MASZYN i ODLEWNIA ŻELAZA

J. PAWLAK

Nakło n/N.

510 11—307

HOTEL

Dawida Schneebauma

w DZIEDZICACH
(Woj. Śląskie).

514 11—311

Handel win i wódek
i towarów kolonjalnych

W. Horodeckiego

Słonim, ul. Sienkiewicza 10.
(Woj. Nowogródzkie).

511 3—31

Bank Ziemiański

SPÓŁKA AKCYJNA

ODDZIAŁ w LIPNIE.

Instytucja Centralna: Warszawa, ul. Kopernika 30.
I. Oddział Miejski: Krakowskie Przedmieście 20/22.

Telefonu № 52 i 49.

ODDZIAŁY: Białystok, Bielsk-Podlaski, Busk, Ciechanów, Częstochowa, Hajnówka, Jędrzejów, Konin, Kutno, Kraśnik, Lublin, Łęczyca, Mława, Opatów, Ostrowiec, Płock, Piotrków, Przasnysz, Radom, Radomsko, Równe, Rawa-Mazowiecka, Sierpc, Wilno, Włoszczowa, Wysokie-Mazowieckie, Zamość.

515 7—233

Franz MÜLLER

MLECZARNIA | **MOLKÄREI**
MASŁO, SER, JAJA hurtownie i detalicznie | Butter, Käse u. Eier en gros und detail

KATOWICE, ul. Warszawska № 61.
Telefon № 1724.

516 11—295

SPÓŁKA KREDYTOWA i HANDLOWA
w Przeworsku, woj. Lwowskie.
Spółdzielnia zarejestr. z ogran. odpow.
520 7—164

Fabryka likierów
„WISŁA"
Sp. z ogr. por.
KATOWICE
ul. Warszawska 63 ul. Warszawska 63
517 11—293

Młyn Motorowy
WOJCIECH KAPUSTA
w Przeworsku, woj. Lwowskie.
521 7—163

Młyn Parowy
S. SCHULDENFREI
Przeworsk, woj. Lwowskie.
518 7—175

Składnica Kółek Rolniczych
w Jarosławiu
wojew. Lwowskie
Stow. spółdzielcze z ograniczoną odp.
522 7—160

Fabryka wódek i likierów
O. Buchsbaum
w Przeworsku, woj. Lwowskie.
519 7—174

Polski Bank Handlowy
Oddział w Jarosławiu
woj. Lwowskie.
523 7—159

Parowa fabryka cukierków i przetworów owocowych

Józef i Milton ÖHLBAUM

w Rzeszowie.

Rok założenia 1896. Telefon Nr. 81.

524 8—217

Fabryka najlepszych likierów i rumu

Ferdynand SCHARF

Bielsko, Śląsk Cieszyński.

528 12—323

Fabryka cukierków i pierników

„ASTRA“

Sp. z ogr. odp.

w Rzeszowie

Telefon Nr. 125. Adres telegr.: „ASTRA“.

525 8—219

RESTAURACJA

Richard Biller

PSZCZYNA G.-Śl.

ul. Łabędzia ul. Łabędzia.

529 11—317

Fabryka maszyn, pomp parowych i wodociągowych Odlewnia żelaza i metali

S. ZWEIGA

w RZESZOWIE.

Adres telegr.: „Fabryka Zweiga, Rzeszów“.

Rok założenia 1830. Telefon Nr. 41.

526 8—216

Nadachowska i Komornicka

wytwórnia marmolady i przetworów owocowych

Sp. z ogr. odp.

Nadachówka poczta Okocim, stacja Kol. Słotwina-Brzesko

Adres telegraficzny: „Nik Okocim“.

Konto żyrowe w Banku Polskim, Oddział Tarnów. Konto w P.K.O. Kraków Nr. 400.225. Tel. Okocim 21.

530 4—58

Apteka „pod Lwem“

Biała, Śląsk Cieszyński

ul. Główna № 12.

527 12—327

SKŁAD PIWA

Zjednoczonych Browarów Warszawskich

„HABERBUSCH i SCHIELE“

w Baranowiczach, Hrabiowska 18

Przedstawiciel: F. SAWCZYCKI.

531 4—69

Wędliniarnia

Moritz Nebel

KATOWICE

ul. 3-go Maja Nr. 32.

532 11—309

Tkalnia mechaniczna dla wyrobu płótna ludowego

J. POLEK i S-ka

w SĘDZISZOWIE

(Małopolska).

536 8—211

Browar

X. X. Sanguszków

w Tarnowie, woj. Krakowskie.

533 4—56

Handel towarów kolonjalnych, win i delikatesów

Władysław ZACH

w Kolbuszowej.

(Woj. Lwowskie).

537 8—199

Parowa fabryka wódek, likierów i przetworów owocowych

W. JAKUBOWICZA i K. PANKIEWICZA

w BOCHNI

Poleca swoje wyroby znane z dobroci.

534 4—54

BANK MAŁOPOLSKI S. A.

Oddział w RZESZOWIE. Centrala w KRAKOWIE.

ODDZIAŁY:

Bielsko, Jasło, Łódź, Podgórze-Kraków, Stanisławów, Tarnów, Warszawa, Zakopane.

Adres dla telegramów: „EMPOLBANK"

Telefon № 16. Konto P. K. O. № 148950.

Rachunek żyrowy w Banku Polskim.

538 8—214

Najznakomitsza przymieszka do kawy

Polska uprzywilejowana

Fabryka cykorji „SŁOŃ"

JÓZEFA REISNERA w Rzeszowie.

535 8—206

Fabryka Likierów

A. Silber

w RZESZOWIE.

539 8—218

Apteka i Drogerja

właśc.: Józef Reinholz

w Łobżenicy. Tel. № 11.

Woj. Poznańskie.

540 14—414

ZAKŁAD

DENTYSTYCZNO-LEKARSKI

w CHODOROWIE, woj. Lwowskie.

Edward Hanzl, dentysta,

Helena Hanzlowa, dentystka.

544 16—407

A. Danielewicz

w Kcyni

woj. Poznańskie woj. Poznańskie

541 20—469

Adwokat

Dr. Leon Kulczycki

RUDKI

(Woj. Lwowskie).

545 16—411

Restauracja, skład towarów kolonjalnych, delikatesów i żelaza

Ignacy Nadolny

Kcynia. Telefon № 6.

Woj. Poznańskie.

542 20—467

Lekarz miejski, kolejowy i sądowy

Dr. Edward PELZNER

w CHODOROWIE

Woj. Lwowskie.

546 16—405

APTEKA

Juljusza Biedermana

w Chodorowie

woj. Lwowskie woj. Lwowskie

543 15—404

Adwokat

Dr. Adolf Dubeński

w CHODOROWIE

Woj. Lwowskie.

547 16—408

„TARTAKI“
PRZEDSIĘBIORSTWO DRZEWNE S. A.
w Chodorowie, woj. Lwowskie
Biuro: Lwów, Senatorska Nr. 6.
Adres telegraficzny: TARCHOD LWÓW
Telefon № 614.
548 16—414

Właściciel Młyna
Chaim Leib Gerber
Mościska. Telefon № 6.
552 16—433

Państwowa Szkoła
Przemysłu Drzewnego
w Jaworowie, woj. Lwowskie.
549 16—419

Adwokat Krajowy
Dr. Henryk Beer
w Jaworowie, woj. Lwowskie.
553 16—428

Maurycy Manber
Zastępstwo Lwow. Tow. Akc. Browarów
Skład wódek, piwa i wina
w Jaworowie, woj. Lwowskie.
550 16—417

Adwokat
Dr. Karol Wilhelm BECKER
w RAWIE-RUSKIEJ
Woj. Lwowskie.
554 14—363

Centralny Zarząd Dóbr, Cegielni
i Tartaków parowych
„FELICYA”
st. kol. Rudki, woj. Lwowskie.
Telefon Rudki Nr. 3.
551 16—416

Wszech nauk lekarskich
Dr. A. Bylicki
w CHODOROWIE
Woj. Lwowskie.
555 15—377

Browar „Luksemburg“

G. Koplewicza

w BARANOWICZACH

ul. Senatorska Nr. 21.

Poleca piwo: JASNE i EKSPORTOWE.

556 4—73

SKŁADNICA KÓŁEK ROLNICZYCH

w STRZYŻOWIE n. W.

Stowarzyszenie Spółdzielcze z ogr. odp.

Handel towarów kolonjalnych. — Dział bławatno-galanteryjny i rolniczy. Filja we Fysztaku.

Tel. Nr. 4. Konto P. K. O. w Warszawie Nr. 140 679.

560 11—238

„KMIEC”

SPÓŁDZIELNIA ROLNICZO - HANDLOWA W STRZYŻOWIE.

Stowarzyszenie zarejestrowane z ogr. poręką.

Adres telegr.: KMIEĆ, STRZYŻÓW. TELEFON Nr. 3.

Konto Pocztowej Kasy Oszczędności Nr 147.928.

Poleca: nasiona gospodarcze, warzywne i zboża. Nawozy sztuczne. Maszyny rolnicze. Węgiel, koks i t. p. Postronki, uzdy. Drobne narzędzia rolnicze. Materjały budowlane. Artykuły aprowizacyjne.

UDZIAŁ WYNOSI ZŁ. 10.

557 11—239

Skład wódek i piwa

Braw i Keh

Strzyżów n/W.

561 11—240

SKŁADNICA KÓŁEK ROLNICZYCH

Stow. spółdzielcze z ograniczoną poręką

w RZESZOWIE.

Konto żyrowe: Bank Polski, P.K.O. Kraków Nr. 400.907, P.K.O. Warszawa Nr. 140.818.

Telegramy: Składnica Rzeszów. Tel. Nr. 44.

558 11—235

Stolarska Hala maszynowa

„BEPEDE”

KROŚNO, woj. Lwowskie.

Wyrób mebli mieszkalnych, biurowych, szkolnych i robót budowlanych.

Inż. Juljusz Suffczyński.

562 11—241

HOTEL KRAKOWSKI

RZESZÓW

wł. JAKÓB HAAR

p. FAUST.

559 11—236

Akcyjny Bank Związkowy S. A.

we Lwowie Oddział w Krośnie

BANK DEWIZOWY

Załatwia wszelkie czynności w zakres bankowości wchodzące.

563 11—292

Kępińskie
Młyny Parowe
T. z o. o.
Kępno, woj. Poznańskie.
564 9—226

Przemysł drzewny
B-cia HABER
w Nisku, woj. Lwowskie.
568 6—128

Kupiec koni i bydła
Józef Długoszewski
Kępno, woj. Poznańskie.
565 9—230

Spółdzielnia Rolniczo-Handlowa
„SIEW"
w NISKU, woj. Lwowskie
zarejestrowana z ogran. odpow.
569 6—126

„ROLNIK"
Sp. z ogr. odp.
Grodzisk, Wlkp.
566 9—240

Restauracja
Fraciszek FLOEGEL
Katowice, ul. Pocztowa 8.
570 10—263

Towarzystwo
HANDLOWE
w RUDNIKU n/S.
Spółdzielnia zarejestr. z ogr. odpow.
567 6—122

Skład guzików, koronek i tiulu
J. MAKOWER
Warszawa, Nalewki 2.
571 1—18

FABRYKA KAPELUSZY DAMSKICH

I. GROSSA

w Krakowie, ul. Kordeckiego Nr. 7

Filje: **Stradom 27 i Grodzka 32.**

Konto czekowe 401429. Telefon Nr. 2142.

572 5—106

Hurtowy skład win, likierów, wódek, towarów kolonjalnych i delikatesów

A. HAWEŁKA

w **KRAKOWIE,** Rynek Główny 34.

PAŁAC SPISKI (Dom własny).

Adres telegr.: HAWEŁKA—KRAKÓW. Telefon 2200.

Rachunek bież.: Polski Bank Krajowy Filja Kraków.

Konto P. K. O. Kraków 400,684.

576 6—137

Dr.

Jan Markiewicz

B. LEKARZ SZPITALA ŚW. ŁAZARZA I KLINIKI CHORÓB KOBIECYCH W KRAKOWIE.

DYNÓW. **DYNÓW.**

573 13—324

Handel win, wódek i delikatesów

Handlowo-Pośrednicza Spółka

„Wołyń Zachodni“

KOWEL, ul. Warszawska № 43.

577 5—85

Tartak, młyn parowy i warsztat mechaniczny

DAWID ASCHENGRAU

w Starym Samborze.

(Woj. Lwowskie).

574 13—330

Cukiernia Lwowska

dawniej JANA MICHALIKA

Spółka z ograniczoną poręką.

KRAKÓW

ul. Florjańska № 15. Telefon № 154.

578 6—142

DROBNI KUPCY

I PRZEMYSŁOWCY ŻYDOWSCY

w Kolbuszowej, woj. Lwowskie.

575 14—337

Dominjum

„KACZKOWIZNA“

gmina Żychlin, powiat Kutno, poczta i stacja Kol. Żychlin.

579 20—632

L. MAŃCZAK

Rogoźno (Wlkp).

Skład towarów kolonjalnych, win, wódek, cygar i papierosów

Konto czekowe P. K. O. Poznań 203,176

Telefon № 32.

580 13—388

Tartak Parowy

w Cieszanowie

Woj. Lwowskie.

584 14—339

MŁYN PAROWY

dzierżawca

P. BOROWIEC

w Pniewach (Wlkp.).

581 19—450

Hurtowy skład żelaza i maszyn rolniczych

Edmunda Dąba

w Jaśle. Tel. № 17.

Woj. Krakowskie.

585 7—152

CUKIERNIA i KAWIARNIA

SKŁAD WIN

Wincenty JAROSZ

Rogoźno (Wlkp).

582 19—458

„Rolnik"

Spółdzielnia Rolniczo-Handlowa

w Bóbrce, woj. Lwowskie.

Stowarzyszenie z ograniczoną poręką.

586 16—413

R. TONN

Właściciel EWALD TONN

Rogoźno, ul. Czarnkowska 82-83.

TELEFON № 27

HOTEL-RESTAURACJA

Skład towarów kolonjalnych i delikatesów

HURT. DETAL.

583 13—385

MŁYN PAROWY

dzierżawca

ANSZEL KIPERWASSER

Porych, woj. Wołyńskie.

587 5—111

A. CH. LIFSZYC

Fabryka mydła i mydeł toaletowych

„ACHAEL“

w Rzeszowie. w Rzeszowie.

588 11—234

Przedsiębiorstwo Budowy

Fabryka wyrobów betonowych i skład różnych materjałów budowlanych

L. KOLBER

SANOK.

592 12—281

J. W. Hr.

Edward Mycielski

Września, woj. Poznańskie.

589 12—338

Parowa fabryka konserw mięsnych i paszteтów

E. ZWONARZ

(dawniej A. ŚLIŻYŃSKI)

LISKO, woj. Lwowskie.

593 12—285

B-cia FOGEL

LWÓWEK

woj. Warszawskie, poczta Sanniki

Fabryka narzędzi rolniczych i wozów ciężarowych. Młyn walcowy. Tartak. Warsztaty reparacyjne.

590 20—613

Składnica Kółek Rolniczych

Stowarzyszenie Spółdzielcze z ogran. odp.

w Rymanowie.

594 12—284

Krajowa fabryka skrzyń

Towarzystwo dla przemysłu drzewnego i młyńskiego

ENGEL i HUTTRER

LISKO-ŁUKAWICA

SKRZYNIE kolejowe i pocztowe, niezbijane od 3 do 20 m/m grubości ewentualnie heblowane z wypalonemi nazwami firmowemi dostarcza wagonowo i w mniejszych ilościach.

591 12—286

DRUKARNIA

Przyjmuje wszelkie roboty w zakres drukarstwa wchodzące po cenach konkurencyjnych.

HENRYK PIOTROWSKI

ŁÓDŹ, ul. Sienkiewicza Nr. 30.

595

Fabryka wódek i likierów

„BACHNO"

Kraków XXII, Józefińska 4.

596 5—83

Restauracja

Wojciecha JAROSZA

w Wieliczce, Lwowska 158.

600 5—91

Restauracja

Maksymiljan Grauer

Dziedzice.

597 12—328

„ROLNIK" w Żninie

Spółdzielnia Rolniczo-Handlowa

z odpow. ograniczoną.

(woj. Poznańskie).

601 13—366

Hotel Warszawski

Sosnowiec

ul. 3-go Maja 19 ul. 3-go Maja 19.

598 12—336

Budowniczy

Carl Altman

Pakość, woj. Poznańskie.

602 13—362

Handel towarów budowlanych
dostarcza po cenach fabrycznych

Schrötter i S-ka

w Dziedzicach.

599 12—329

Składnica

Kółek Rolniczych

Stowarzyszenie Spółdzielcze z ogr. odp.
w USTRZYKACH DOLNYCH, woj. Lwowskie
Filje: w Ropience, Krościenku i Olszanicy.
Stacja, kolej i poczta w miejscu.

603 12—288

Bernard STAMBERGER

w ANDRYCHOWIE, Rynek Nr. 38

woj. Krakowskie.

604 3—30

Drobni

Kupcy i Przemysłowcy

w Grodzisku, woj. Lwowskie.

608 7—158

Parowa Cegielnia

Karol Sanetra

Zabłocie-Żywiec, tel. 53.

Woj. Krakowskie.

605 3—34

„ROLNIK"

Spółdzielnia Rolniczo-Handlowa

z odp. ogr.

w Wągrowcu, woj. Poznańskie.

609 10—255

Handel towarów bławatnych hurtowo i częściowo

S. NESSELROTH

w Wadowicach, woj. Krakowskie

ul. 3-go Maja № 5.

606 3—24

Młyny i Tartaki

Wągrowieckie

Towarzystwo Akcyjne

Wągrowiec, woj. Poznańskie.

610 10—256

Bernard Fränkel

Fabryka likierów, wódek i rumu

wyrób najlepszych gatunków

ZABŁOCIE ad Żywiec

woj. Krakowskie.

607 3—35

Restauracja

ELEONORA PAZDOWSKA

Wągrowiec, woj. Poznańskie.

611 10—257

Deutscher Ein- u. Verkaufsverein

Spółdzielnia z ogr. odpow.

Wągrowiec, woj. Poznańskie.

612 10—272

Richard RITSCHEWALD

MLECZARNIA
Masło, ser i jaja
hurtownie i detalicznie

MOLKÄREI
Butter, Käse u. Eier
en gros und detail

KATOWICE, Mielęckiego (Sedanstr.) 8.

616 11—298

Hipolit Larys-Domański

w Czarnkowie

woj. Poznańskie woj. Poznańskie.

613 10—281

Butter-, Käse- und Eierhandlung

en gros ✧ en detail

Täglich frisch: FEINSTE TAFELBUTTER

Molkäreipächter

Julius BARTSCH

KATTOWITZ.

617 11—294

Wielkopolska fabryka maszyn i odlewnia żelaza

K. MIELKE

Chodzież, woj. Poznańskie.

614 11—304

Alois Hoffmann

Mleczarnia
Masło i ser hurtownie

Molkärei
Butter u. Käse en gros

KATOWICE, ul. Stawowa (Teichstrasse 17).

618 11—300

Mleczarnia Szwajcarska

wł. Roman Gromnica

KRÓLEWSKA-HUTA, Jagiellońska 3. Tel. 1221

Filje: ul. 3-go Maja. Tel. Nr. 1226
i ul. Cmentarna 7. Tel. 1221.

Mleko, śmietana, masło, sery, konserwy i delikatesy hurtownie i detalicznie.

615 10—291

Inżynier

Robert Koehler

Przedsiębiorstwo Budowlane

MYSŁOWICE, ul. Krakowska 10. Telefon 1037.

Woj. Śląskie.

619 11—306

DROGERJA

Zygfryda Bochnera

DZIEDZICE.

Handel artykułów perfumeryjnych
:-: chemikalji i fotograficznych :-:

Generalny przedstawiciel na Polskę fabryki kolońskiej wody Ferd. Mülhens № 4711 Köln a. Rh.

620 13—331

Wytwórnia wyrobów betonowych

Jabłoński i Pokorny

w Chyrowie.

(Woj. Lwowskie).

624 14—334

Hurtownia tytoniu Nr. 1

Inwalidzkiej Spółdzielni Spożywczej

w Ustrzykach Dolnych.

(Woj. Lwowskie).

621 12—287

Tartak parowy

JAN DRZEWICKI i S-ka

w DOBROMILU. (Woj. Lwowskie)

Wykonuje wszelkie zamówienia w zakres przemysłu drzewnego.

625 14—33?

Młyn i Tartak Parowy

„POLONIA“

Spółka z ograniczoną poręką

w Chyrowie.

(Woj. Lwowskie).

622 14—336

Tartak parowy

Samuela Lichtmana

w DOBROMILU. Tel. Nr. 11.

(Woj. Lwowskie).

Konto czekowe P. K. O. № 152091.

626 13—331

Spółdzielnia Spożywców Kółek Rolniczych

zarejestrowana

w CHYROWIE.

(Woj. Lwowskie).

623 14—334

Biuro transportowe

Henryk Altman

BIAŁA-BIELSKO

Nadbrzeżna 22. (Feuerwehrplatz)
Telefon Nr. 727/VI.

Szybka i punktualna odprawa przesyłek kolejowych i pocztowych.

627 4—63

TEKST-Branże

Księgi Adresowej Rzeczypospolitej Polskiej

Wydawnictwa

Ambulatorjum przy Głównej Komendzie Policji Państwowej.

Cukrownia Zakrzówek

Spółka Akcyjna

Powiat Janowski, Poczta Kraśnik

Stacja Kol. Wilkołaz

Zarząd w Warszawie, Piękna 1 m. 1

Telefon 228-22.

MARJA DEMBY

Majątek Studzianki

pow. Janowski, gm. Zakrzówek, st. kol. Kraśnik
poczta Zakrzówek.

Plantacje buraków, zboże siewne,
hodowla koni.

Dział I.

Górnictwo.

Objaśnienie skrótów: Patrz ogłoszenie p. t = przed tekstem, w t. = w tekście, z. t. = za tekstem.

Kamieniołomy.

1. Korn Karol, Budowlana Spółka Akcyjna, Kamieniołomy, Bielsko, w. Śląskie. (p. ogł. w t. str. 24, L. 20).

2. „Wulkan", Zakłady Przemysłowe, Opoczno, z. Radomska, adr. tel.: „Wulkan"—Opoczno. Kamieniołomy: kamień do celów hutniczych. (p. ogł. w t. str. 88, L. 97).

3. „Zofja", T. A. w Miedziance, Eksploatacja pokładów miedzi, wapienników i kamieniołomów, w. Kieleckie.

4. Czekański, Roszek i S-ka, Eksploatacja kamieniołomów, Łódź, Piotrkowska 111.

5. Kamieniołomy Państwowe w Zagnańsku, Kamień budulcowy i szaber szosowy, Kielce, Seminaryjna 16, kol. Zagnańsk.

6. „Kamieniołomy Miast Galicyjskich", sp. z o. o., Kraków, Radziwiłowska 23, tel. 34-40.

7. „Spółka dla Wyłomu Porfirów i Kamieniołomy Porfirowe", Rugulice, p. Alwernia, Zarząd Kraków, Portowska 10.

8. Tow. Eksploatacji Kamieniołomów w Polsce, sp. z o. o., Warszawa, Marszałkowska 22.

9. „Sitkówka", Kamieniołomy, Zarząd: Warszawa, Kopernika 30, oddz.: Zakłady Sitkówka, pow. Kielce.

10. Antecki Czesław, Kopalnie kamienia szydłowieckiego „Irena", Szydłowiec.

11. Katz M., Kopalnia kamieni, Szydłowiec.

12. Lewański L., Kopalnia czerwonego piaskowca, Kunów.

13. Rzeszowski Ant., Kopalnie kamienia szydłowieckiego, Smiłów, w. Kieleckie.

14. Szczęśliwi B-cia L. i A., Przedsiębiorstwo Kopalń Kamieni Szydłowieckich, Szydłowiec.

15. Szarfharc L., Kopalnia kamieni, Szydłowiec.

16. „Witulin" T. A., Kamieniołomy, Doły-Biskupice, w. Kieleckie.

17. Krakowskie Miejskie Zakłady Ceramiczne w Krakowie, Kamieniołomy. Zarząd: Kraków XXII, Lwowska 2.

18. Kurdziel Ludwik, Kamieniołomy i obróbka piaskowca, Ptaszkowa, w. Krakowskie.

19. „Niedźwiedzia - Góra" w Tenczynku, Wyrób szutrów i kamienia bazaltowego do budowy dróg i betonów, wł. inż. Włodz. Braun i H. Kowarzyka S-wie, Tenczynek, w. Krakowskie.

20. Lewański L., Kamieniołomy, adr.: Kamieniołomy „Tumlin", poczta Suchedniów, w. Kieleckie.

21. „Pezet", Powszechne Zakłady Budowlane S.A. we Lwowie. Kamieniołomy, Jaremcze, w. Stanisławowskie.

22. Kametz Ludwik, Przedsiębiorstwo budowl., Kamieniołomy, Cieszyn, Pl. Cieszyński.

23. Sandomierskie kierownictwo dróg wodnych w Sandomierzu, Kamieniołom kwarcytu, wł.: Skarb Państwa, Zagórz, w. Kieleckie.

24. Ruzdwiany, gmina, Kamieniołomy, Strusów, w. Tarnopolskie.

25. Pierwsza Gal. Fabr. Sody Amonjakalnej w Podgórzu, Łom kamienia, Zakrzówek, w. Krakowskie.

26. Antecki Czesław, Kopalnia „Pinczów", Pinczów, w. Kieleckie, Wyrabia piaskowiec pinczowski.

27. Antecki Czesław, Kopalnia „Rogów", adr.: Końskie, w. Kieleckie. Wyrób piaskowca.

28. Antecki Czesław, Kopalnia „Wąchock", Wąchock, w. Kieleckie. Wyrabia kamień czerwony.

Kopalnie kamienia wapiennego, marmuru i dolomitu.

29. „Marmury Kieleckie" S. A., Eksploatacja marmurów krajowych i wyroby z marmuru. Kopalnie: w Chęcinach, Piekoszowie, Morawicy, Miedziance i t. d. Zarząd: Kielce, 3 Maja 28. (p. ogł. z. t. str. 34, L. 158).

30. Rosenblatt O., Kopalnie kamienia wapiennego, Opoczno, w. Kieleckie. (p. ogł. z. t. str. 34, L. 157).

31. „Biel", Polskie zakłady wapienne w Opocznie, w. Kieleckie, polecają: wapno budowlane i melone do celów rolniczych. (p. ogł. z. t. str. 34, L. 159).

32. „Chęciny", Łomy kamienia wapiennego i wapienniki, Chęciny, w. Kieleckie.

33. „Zofja" T.A. w Miedziance, Eksploatacja pokładów miedzi, wapienników i kamieniołomów, w. Kieleckie.

34. „Zegnańskie Doły", Kopalnie dolomitu i materjałów ziemnych, Ostrowiec.

35. „Kadzielnia", S.A. Zakładów Przemysłowych. Eksploatacja marmuro-łomów i produkcja wapna. Zarząd: Warszawa, Boduena 1.

36. „Berta", Łom kamienia wapiennego, wł.: Nat. Dobrzyńskiego Spadk., Rudniki, w. Kieleckie.

Marjusz Haszlakiewicz

MAJĄTEK STOLIN.

9—288

37. **„Czeladź"**, Łom kamienia wapiennego, wł.: E. Boruchowski i Lemkowicz, Czeladź, w. Kieleckie.

38. **„Emilja"**, Łom kamienia wapiennego, wł.: Rosenberg, Zawodzie, w. Kieleckie.

39. **„Grodziec"**, Łom kamienia wapiennego, wł.: Stanisław Ciechanowski, Grodziec, woj. Kieleckie.

40. **„Jan"**, Łom kamienia wapiennego, wł.: Jan Karnicki, adr.: „Jan", poczta Ząbkowice.

41. **„Jaworznia"**, Łom kamienia wapiennego, wł.: K. Gajsler, adr.: „Jaworznia", poczta Kielce.

42. **„Kamieniołomy Wapienne w Ząbkowicach"**, T. z o. p., Ząbkowice, w. Kieleckie.

43. **Kanigowski W.**, Kopalnia kamienia wapiennego, Rudniki, w. Kieleckie.

44. **„Kieleckie Kamieniołomy Rządowe"**, Łom kamienia wapiennego i piaskowego, Zegnańsk, w. Kieleckie.

45. **„Kijewo"**, Grodzieckie T-wo Kopalń Węgla i Zakładów Przemysłowych w Grodźcu. Łom kamienia wapiennego, Grodziec, w. Kieleckie.

46. **„Łazy"**, Kopalnia kamienia wapiennego, Łazy, w. Kieleckie.

47. **„Łośnice"**, Kopalnia kamienia wapiennego, Łośnice w. Kieleckie.

48. **„Marylin"**, Kopalnia kamienia wapiennego, Marylin, Szeroka 12.

49. **„Meitlis"**, Łom kamienia wapiennego, wł.: I. B. Meitlis, Zawodzie, w. Kieleckie.

50. **„Międzygórze"**, Łom kamienia wapiennego, wł.: M. Lipszütz, adr.: Kamieniołom „Międzygórze", w. Kieleckie.

51. **„Mirów"**, Łom kamienia wapiennego, Mirów, w. Kieleckie.

52. **„Pereświt"**, Kopalnia kamienia wapiennego, wł.: St. i Wł. Psarscy, J. Bronikowski i W. Szaniawski, Sulejów, w. Kieleckie.

53. **„Pod Średnią"**, Łom kamienia wapiennego, Średnia, w. Kieleckie.

54. **Rosenblatt G.**, Wypalanie wapna i łomy kamienia wapiennego, Opoczno.

55. **„Saturn"**, Łom komienia wapiennego, wł.: B-cia Rosenberg, Zawadzie, w. Kieleckie.

56. **„Sielce"**, Łom kamienia wapiennego, Sielce, w. Kieleckie.

57. **„Sitkówka"**, Kopalnia kamienia wapiennego, wł.: Zabokrzecki i S-ka, Sitkówka, w. Kieleckie.

58. **„Średnia"**, Łom komienia wapiennego, wł.: Jan Meyerhold, Średnin, w. Kieleckie.

59. **„Środula"**, Łom kamienia wapiennego, wł.: Inż. Szpikowski, Środula, w. Kieleckie.

60. **„Tokarnia"**, Kamieniołomy i piece wapienne, wł.: Richter i Förster, Tokarnia, w. Kieleckie.

61. **„Wapiennik II"**, Łom kamienia wapiennego, wł.: A. Wekselman, adr.: „Wapiennik II", poczta Będzin.

62. **„Wezuwjusz"**, Łom kamienia wapiennego, wł.: Rosanowicz, Zawodzie, w. Kieleckie.

63. **„Wietrznia"**, Łom kamienia wapiennego, wł.: A. Zagajski, Wietrznia, w. Kieleckie.

64. **„Wulkan"**, Wypalenie wapna, Wulkan, w. Kieleckie.

65. **„Wysoka"**, Łom kamienia wapiennego, Wysoka, w. Kieleckie.

66. **Dudziński, Potuczek i Rajski**, Wapienniki i kamieniołomy, Szaflary, w. Krakowskie.

67. **Kamsler Bracia**, Łom i wapielnia, Mydlniki, w. Krakowskie.

68. **Liban i Ehrenpreis**, Łom wapna i wapielnia, Podgórze, w. Krakowskie.

69. **Tow. Akc. Fabryk Portland Cementu**, Kamieniołomy wapienia i dolomitu, Pieczyska, w. Krakowskie.

70. **„Bukowno"**, Kopalnia dolomitu, wł.: Popolski, Bukowno, w. Kieleckie.

71. **„Ząbkowice"**, Kopalnia dolomitu, wł.: Adam Piwowar, Ząbkowice, w. Kieleckie.

72. **„Bolęcin"**, Kamieniołomy dolomitowe, wł.: A. Chwalibóg, Bolęcin, w. Krakowskie.

Kopalnie glin ogniotrwałych, porcelanowych i ochry.

73. **„Przysucha"**, Kopalnia ochry, Przysucha, pow. Opoczyński.

74. **Głowacki T. i Klepacki W.**, Kopalnie glinek ogniotrwałych, Radom, Lubelska 57.

75. **„Ćmielów"**, Kopalnie gliny białej, Ćmielów, w. Kieleckie.

76. **„Grzembienice"**, Kopalnia gliny białej, wł.: A. Jankowski, Ruda-Maleniecka, w. Kieleckie.

77. **„Mroczków", Zakłady Górnicze**, Kopalnie glinek ogniotrwałych, wł.: Lucjan Rusinowicz, poczta i kol. Opoczno.

78. **„Niekłań"**, Kopalnia gliny białej, wł.: K. Wosiński, poczta Końskie.

79. **„Nieświń"**, Kopalnia gliny białej, wł.: J. Poks, poczta Końskie.

80. **„Nowa-Góra"**, Kopalnia gliny białej, wł.: Bajer, poczta Opoczno.

81. **„Ogrodzieniec"**, Kopalnia gliny białej, poczta Zawiercie.

82. **„Parszów"**, Kopalnia gliny białej, wł.: E. Dowbór, pocz. Skarżysko.

83. **„Rozwady"**, Kopalnia gliny białej, poczta Opoczno.

84. **„Sielec"**, Kopalnia gliny ogniotrwałej, Sielec, w. Kieleckie.

85. **„Fidor"**, Kopalnia ochry, wł.: F. Fiszer, poczta Końskie.

86. **„Nieświń"**, Kopalnia ochry, wł.: Wróbel, poczta Końskie.

RESTAURACJA

M. Wróblewskiego

Wilno, ul. Adama Mickiewicza № 11.

8 1—26

Oddział Związku Kupców

w Dąbrowicy. Centrala w Warszawie.

9 8—279

Przemysł i Handel Leśny

LAS KRESOWY Sp. Akc.

Warszawa, ul. LESZNO № 77.

10 8—280

Stoliński Oddział

Związku Kupców w Warszawie

m. STOLIN.

11 9—289

Kopalnie gipsu i siarki.

87. Wertheim L., Jędrzejów, w. Kieleckie. Kopalnie gipsu szklistego i białego dla cementowni i fabryk farb. (p. ogł. z. t. str. 20, L. 103).

88. „Łagiewniki“, Eksploatacja pokładów gipsu, Łagiewniki, poczta i kolej Podgórze.

89. „Chotcza“, Kopalnia gipsu, wł.: S. Szymański, Chotcza, w. Kieleckie.

90. „Posądza“, Kopalnia siarki, Posądza, w. Kieleckie.

91. „Sędziejowice“, Kopalnia gipsu, wł.: O. Plaeschke, Sędziejowice, w. Kieleckie.

92. „Stawiany“, Kopalnia gipsu, J. Dudało i A. Kujawski, Stawiany, w. Kieleckie.

93. Traubmann Leopold, Łom i wypalanie gipsu, Staszów, w. Krakowskie.

Kopalnie węgla kamiennego, brunatnego i torfu.

94. Polskie Kopalnie Skarbowe Górny Śląsk, Spółka dzierżawna, Królewska-Huta, Rynek 9 - 15. Węgiel, koks i brykiety. (p. ogł. karton str. I i II).

95. Caesar Wollheim, s. z o. p., Katowice (G. Śl.), Koncern Węglowy. (p. ogł. karton str. VII i VIII).

96. Związek Kopalń Górnośląskich „Robur“, sp. z o. p. w Katowicach, Węgiel i koks. (p. ogł. karton str. XV).

97. Rybnickie Gwarectwo Węglowe, Górny Śląsk, Katowice, Powstańców 50. (p. ogł. karton str. XVI).

98. Spółka Akcyjna „Godulla“, Chebzie, G. Śl. Koks węglowy, produkty węgla kamiennego, amonjak, smoła, pak, benzol i cegły. (p. ogł. karton str. XIII).

99. Wschodnio - Górnośląskie Zakłady Przemysłowe Mikołaja hr. Ballestrema, Ruda, G. Śl. Węgiel, koks, produkty boczne koksowni, wszelkiego rodzaju cegła, dachówki i kamienie szamotowe. (p. ogł. kart. str. XI).

100. Giesche Spółka Akcyjna, Katowice, G.-Śl. Kopalnie węgla kamiennego, kopalnie rudy cynkowej i ołowianej, huty żelazne, prażalnie błyszczu cynkowego i fabryki kwasu siarkowego, walcownie ołowiu i cynku, fabryki śrutu ołowianego, glejty ołowianej i minji ołowianej, ałuniarnie, fabryki gliny ogniotrwałej, cegielnie parowe. (p. ogł. karton str. IX i X).

101. Hohenlohe - Werke Sp. Akc., Wełnowiec, w. Śląskie. Adr. tel.: Hohenlohewerke — Wełnowiec. Węgiel, węgiel płomienny z kopalń: Maks, Oheim, Georg, Zjednoczona Hohenlohe-Fanny. (p. ogł. karton str. 31, L. 36).

102. Katowicka Spółka Akc. dla Górnictwa i Hutnictwa, Katowice, w. Śląskie. Adr. tel. Kohleneisen. Kopalnie węgla kamiennego: kopalnia Florentyna, Ferdynand, Mysłowice, Nowa-Przemza i Karlssegen. Produkty: węgiel, koks, produkty boczne kosowni, żelazo surowe, towary lane wszelkiego rodzaju, żelazo handlowe, cegła. Firma sprzedawcza dla węgli: „Progress“, Zjednoczone Kopalnie Górnośląskie, sp. z o. p. z siedzibą w Katowicach. (p. ogł. karton str. 29 i 30, L. 34 i 35).

103. Fabryka kamienno-węglanych brykietów, sp. z o. o., Dziedzice, Śl. Cieszyński. Adr. tel.: Brykietownia—Dziedzice. (p. ogł. z. t. str. 319, L. 2293).

104. Towarzystwo Akcyjne Kopalń Węgla „Flora“ w Dąbrowie Górniczej. Zarząd w Warszawie, Senatorska 30. Kopalnia węgla w Dąbrowie Górniczej. (p. ogł. p. t. str. 79, L. 212).

105. Kopalnia Węgla Kamiennego „Karol“ w Zagórzu, w. Kieleckie. Biuro: Dąbrowa Górnicza, ul. Sobieskiego. (p. ogł. p. t. str. 79, L. 213).

106. Dobra Jadowskie z kluczami Łochów i Kołodziąż. Zarząd Główny w Łochowie, poczta i st. kol. Łochów, z. Siedlecka, składające się: z gospodarstwa rolnego i leśnego, 3 gorzelń, 1 rektyfikacji, 2 tartaków parowych z gonciarniami i heblarniami, plantacyj nasion, hodowli koni, rybołówstwa, cegielni parowej, eksploatacji torfu maszynami parowemi, letniska w Urlach i t. p. (p. ogł. p. t. str. 86, L. 227 i ogł. z. t. str. 364, L. 2510).

107. Gwarectwo Waterloo, Kopalnia węgla „Eminencja“, poczta Załęże, pow. Katowice, G.-Śl. Adr. tel.: Kopalnia „Eminencja“, Załęże, st. kol. Katowice. Węgiel pierwszej jakości o długim płomieniu, w gatunkach zwykłych i kombinowanych. (p. ogł. kart. str. 21, L. 26).

108. Kopalnia węgla „Niemcy“ w Świętochławicach, st. kol. Wielkie Hajduki. Kopalnia węgla „Śląsk“ w Chropaczowie, st. kol. Chebzie, w. Śląskie. Kopalnia węgla „Donnersmarck“ w Chwałowicach, st. kol. Niedobczyce, w. Śląskie. Kopalnia węgla „Szyby Blücher“ w Boguszowicach, st. kol. Niedobczyce, właściciele: **Książę Donnersmarck** na Świerklańcu, Neudeck, pow. Tarnowskie-Góry, w. Śląskie, **Hrabia Kraft Henkel Donnersmarck** na Reptach, p. Tarnowskie-Góry, w. Śląskie. Kierownictwo: Dyrekcja Kopalń i Hut Księcia Donnersmarcka, Świętochłowice, woj. Śląskie. (p. ogł. karton str. 25 i 26, L. 30).

109. The Henckel von Donnersmarck — Beuthen Estates, Limited in London. Administracja w Tarnowskich Górach, Carlshof. Adr. tel.: Henkel Carlshof, Tarnowskie Góry.

Kopalnie węgla kamiennego:

1. W obwodzie: Nowa Wieś: a) kopalnia „Gottessegen“ z głównemi szybami „Aschenborn“ i „Hillebrand“, b) kopalnia „Hugozwang“ z głównem szybem „Menzel“.

2. W obwodzie: Radzionków: cons. kopalnia „Radzionków“ z

Cukiernia i Kawiarnia „Świtezianka"

w WILNIE,

ul. A. Mickiewicza Nr. 1.

Poleca wszelkie wyroby w zakres cukiernictwa wchodzące własnej pracowni, jako to cukry, czekoladki najprzedniejszych gatunków oraz wszelkiego rodzaju pieczywa.

Kawa, herbata
oraz wszelkie napoje chłodzące.

29 1—30

Bank Związków Ziemian

Spółka Akcyjna

ODDZIAŁ w JĘDRZEJOWIE

Załatwia wszelkie czynności w zakres bankowości wchodzące.

Adres telegraf.: „Ziemianbank" Jędrzejów.

INSTYTUCJA CENTRALNA:

WARSZAWA, ul. Kopernika Nr. 30.

ODDZIAŁY:

Białystok, Bielsk (Podlaski), Busk, Ciechanów, Częstochowa, Hajnówka, Konin, Lublin, Mława, Opatów, Piotrków, Płock, Przasnysz, Radom, Radomsko, Równe, Sierpc, Włoszczowa, Wysokie-Mazowieckie, Zamość.

RACHUNKI CENTRALI:

w Banku Polskim Nr. 5587 i w P.K.O. Nr. 1327.

30 5—191

MŁYN PAROWY

Szafran, Friedland i S-ka

PUŁTUSK, ziemia Warszawska. :-: Telefon 54.

31 6—190

Farbiarnia i Fabryka Wyrobów Trykotowych

L. PLIHAL i S-ka

Firma egzystuje od roku 1893. **ŁÓDŹ-KAROLEW.** **Firma egzystuje od roku 1893.**

Adres dla depesz: „PLIHAL, ŁÓDŹ-KAROLEW". :-: Rachunek przekazowy w Łódzkim Oddziale Banku Polskiego.

32 5—176

głównemi szybami „Graf Hugo" i „Gräfin Laura".

Towarzystwo sprzedaży węgla: „Progres", sp. z o. p. w Katowicach. (p. ogł. kart. str. 23 i 24, L. 28).

110. Towarzystwo Akc. Kopalń i Zakładów Hutniczych Sosnowieckich. Kopalnie węgla w Zagłębiu Dąbrowskiem: „Wiktor", „Klimontow", „Mortimer", „Jerzy", „Modrzejów" wysyłają dziennie 500 wagonów węgla kamiennego wysokokalorycznego, nie kruszącego się, mającego zastosowanie w przemyśle i nadającego się do użytku domowego. Kopalnie rud cynkowych i ołowianych, huta cynkowa, walcownia cynku. Zarząd i biuro sprzedaży w Sosnowcu, tel. 8. (p. ogł. kart. str. 37, L. 45).

111. Friedenshütte Sp. Akc., Nowy-Bytom. Zakłady: a) Zakłady „Friedenshütte" w Nowym Bytomiu, Stalownia i walcownie, koksownie, zakłady wyrobów ubocznych, b) Kopalnia węgla kamiennego „Friedensgrube" w Nowym Bytomiu, c) Kopalnie rudy żelaznej w Tarnowskich Górach. Wyroby: surówka, koks, amonjak, benzol, dziegeć, oleje smolne, żużel fosfatowy, bloki stalowe Thomasowe, Siemiens - Martenowskie, naniklone i elektrostalowe, bramy surowe i półwalcowane, platyny, żelazo płaskie, kęsy. Szyny kolejowe, podkłady, łubki, płyty podkładowe i zaciskowe. Kształtowniki wszelkiego rodzaju, uniwersalne żelazo sztabowe, taśmowe, kątowe T- i C-owe i inne gatunki. Blacha gruba, żeberkowana, średnia, cienka, blacha do wytłaczania i zawijania, dynamowa, transformatorowa i inna specjalna. Wyroby kute i prasowane: osie do wozów kolejowych, obręcze, koła bose, gotowe zestawy kół. (p. ogł. karton str. 38 i 53, L. 48 i 54).

112. Gwarectwo, „Hrabia Renard", Kopalnie węgla i Zakłady Przemysłowe, Sosnowiec. Kopalnie węgla: węgiel kamienny wysokokalorymetryczny wszystkich sortymentów, suchy i myty. Walcownie rur i żelaza: rury bez szwu ze stali Siemens-Martin, wyrabianej przez T-wo Huta Pankowa, rury żelazne wyciągane na gorąco i zimno, rury z kołnierzami stałemi i ruchomemi na przewody parowe, powietrzne, wodne i gazowe, rury gładkie i fasonowe do kotłów, parowozów, traktorów; rury Fielda, rury pompowe, rury wiertnicze, rury studzienne o grubych ściankach do przewodów hydraulicznych. Wężownie, mufy, gwinty długie, łuki. Składy w Warszawie: Żelazna 59, tel. 53-88. (p. ogł. karton str. 44, L. 41).

113. Gwarectwo węglowe „Charlotte", Rydułtowy, woj. Śląskie, adr. tel.: „Charlottewęgiel", Kopalnie węgla. Trzy szyby, a m.: „Leon", Schreiber" i „Erbreich". Cegielnia. Dobra rycerskie. (p. ogł. karton str. 46 i 47, L. 48 i 50).

114. Śląskie Kopalnie i Cynkownie, Lipiny i Katowice, G.-Śl. A. Oddział Lipiny, st. kol. Chebzie, G.-Śl., adr. tel.: „Zinkgesellschaft", Lipiny, G.-Śl. Kopalnia węgla kamiennego „Andaluzja" w Kamieniu i „Zjedn. Matylda" w Lipinach. Kopalnia rudy cynkowej i ołowianej „Cecylja" w Szarleju. Prażalnia bleudy z fabryką kwasu siarczanego „Silesia" w Lipinach. Walcownia cynku „Silesia" w Lipinach. B. Oddział Katowice. Adr. tel.: „Zinkwerke-Katowice". Prażalnia bleudy „Kunigunda" w Bogucicach. Cynkownia „Kunigunda" w Bogucicach. Cynkownia „Rozamunda" w Nowym Bytomiu. Walcownia cynku „Kunigunda" w Mysłowicach. „Górnośląska Fabryka Farb" w Ligocie Pszczyńskiej. Wydobywa wzgl. wytwarza się: węgiel kamienny, rudy cynkowe oraz bleuda cynkowa i galman, rudy ołowiane, piryt, dolomit, kwas siarczany, bezwodny płynny kwas siarkowy, cynk surowy, ołów hutniczy, blachy cynkowe, cynk w okrągłych sztabach, cynk prasowany, litopona, siarczan cynkowy, amonjak żrący, sól glauberska, kwas solny. (p. ogł. karton str. 54 i 55, L. 55 i 56).

115. „Andrzej", Kopalnia węgla kamiennego, Brzeszcze, Małopolska, kol. Jawiszowice.

116. „Antoni", Akcyjne Tow. Górniczo - Przemysłowe, Kopalnia węgla, adr.: Łągisza, powiat Będziński.

117. „Czeladź", Tow. Bezimienne Kopalń Węgla. Dyrekcja: Piaski pod Sosnowcem, tel. 66, adr. tel.: „Kopalnia Czeladź".

118. Grodzieckie Tow. Kopalń Węgla i Zakładów Przemysłowych., Grodziec, st. Będzińskie, adr. tel.: „Grodzieckie Towarzystwo - Grodziec Będziński".

119. „Halina", Kopalnia węgla kamiennego, Niwka, poczta Sosnowiec, kol. Zagórze, woj. Kieleckie.

120. „Łągisza", S. A. Przemysłu Górniczego. Zarząd: Łągisza, pow. Będziński, adr. tel.: „T-wo Łągisza Będzin", tel. 54.

121. „Radomscy B-cia", Pomorskie Zakł. Górniczo-Przemysłowe. Eksploatacja kopalń węgla, fabrykacja brykietów i szkła, oraz prowadzenie tartaku, młyna i cegielni. Zarząd: Piła, pow. Tucholski.

122. Sierakowskie Kopalnie Węgla, Sieraków nad Wartą, st. Międzychockie (Wielkopolska). Telef. 29.

123. „Trzebinia", Osada Górniczo - Przemysłowa. Eksploatacja kopalń węgla oraz innych surowców. Zarząd: Kraków.

124. Warszawskie Towarzystwo Kopalń Węgla i Zakładów Hutniczych. Zarząd: Warszawa, Czackiego 18, adr. telegr.: „Kopalnie", Oddz. Zakłady — wieś Niemce, poczta Granica, starostwo Będzińskie.

125. „Saturn", Tow. Górniczo - Przemysłowe. Eksploatacja kopalń węgla, galmanu i rud żelaznych, p. Sosnowiec, woj. Kieleckie.

126. Pierwsze Wielkopolskie Tow. Akc. Eksploatacji Torfu, Swarzędz, w. Poznańskie.

127. „Alwina I", Kopalnia węgla kamiennego, Sosnowiec, kol. Dańdówka.

128. „Andrzej", Kopalnia węgla kamiennego, Strzyżowice, poczta Sosnowiec, kol. Będzin.

PIANINA . . na raty . . Helena Smolarska . KRAKÓW . ul. Szewska Nr. 9

Przemysł Drzewny

„AGAHELL"

Sp. Akc.

MIKASZEWICZE, wojew. Poleskie.

19 9-291

EMIL PFEIFFER

ŁÓDŹ, ul. Zielona Nr. 18.

Telefon Nr. 28-14. :-: Adres dla depesz: „Lana".

WEŁNA.

20 5—172

Towarzystwo Wyrobów Trykotowych i Dzianych

„JAKOB HIRSZBERG i WILCZYŃSKI w ŁODZI"

Rok założenia 1884. **SPÓŁKA AKCYJNA.** **Rok założenia 1884.**

Największa fabryka w Kraju:

Bielizny trykotowej letniej i zimowej, trykotyny, kamizelek, chustek, szali fantazyjnych i szali sportowych.

21 5—168

129. „Artur", Kopalnia węgla kamiennego, Siersza, kol. Siersza-Wodna.

130. „Bory", Kopalnia węgla kamiennego, Grodziec, poczta i kol. Będzin.

131. Ciechanowski W., Wielkopolskie przedsiębiorstwo torfu, Przygodzice, pow. Ostrów, (Wielkopolska).

132. „Fortuna", Kopalnia węgla kamiennego, Kraków, ulica Krzyża 1.

133. „Grodziec I", Kopalnia węgla kamiennego, Grodziec, starostwo Będzińskie.

134. „Gustaw", Kopalnia węgla brunatnego, Sosnowiec, w. Kieleckie.

135. Jan Trepka i S-ka, „Helena", Kopalnia węgla, Sosnowiec, Czysta 8.

136. „Ignacy", Kopalnia węgla kamiennego, Sosnowie, kol. Zagórze, w. Kieleckie.

137. „Janina", Kopalnia węgla kamiennego, Libiaż-Mały, kol. Libiaż, w. Krakowskie.

138. „Jerzy", Kopalnia węgla kamiennego, Zagórze, Sosnowiec, w. Kieleckie.

139. „Józef II Reden", Kopalnia węgla kamiennego, Sosnowiec, Małachowskiego 11, kol. Zagórze.

140. „Juljusz", Kopalnia węgla kamiennego, Warszawa, Czaskiego 18.

141. „Kamilla", Kopalnia węgla brunatnego, Ciągowice, poczta i st. kol. Łazy.

142. „Kazimierz", Kopalnia węgla kamiennego, Warszawa, Czackiego 18.

143. „Kmita", Kopalnia węgla kamiennego, Tenczynek, st. Krzeszowickie.

144. „Kołłątaj", Kopalnia węgla kamiennego, Dąbrowa Górnicza, w. Kieleckie.

145. „Krystyna", Kopalnia węgla kamiennego, Krzeszowice, w. Krakowskie.

146. „Lilit", Kopalnia węgla kamiennego, Ostrowy, poczta Granica.

147. „Mars", dawniej „Alma", Kopalnia węgla kamiennego, Łagisza, poczta Będzin.

148. „Niwa", Kopalnia węgla brunatnego, Blanowice, poczta i st. kol. Zawiercie.

149. „Orion", dawniej Flötz Rudolf, Kopalnia węgla kamiennego, Sosnowiec, Dekierta 6, w. Kieleckie.

150. „Paryż - Koszelew", Kopalnia węgla kamiennego, Dąbrowa Górnicza, w. Kieleckie.

151. „Saturn", Kopalnia węgla kamiennego, Sosnowiec, w. Kieleckie.

152. „Sobieski", Kopalnia węgla kamiennego, Bory, poczta Jaworzno.

153. „Stanisław", Kopalnia węgla kamiennego, Dąbrowa Górnicza, w. Kieleckie.

154. „Staszyc", Kopalnia węgla kamiennego, Zagórze, poczta Dąbrowa.

155. „Teodor", Kopalnia węgla brunatnego, Świerza, poczta i st. kol. Zawiercie.

156. „Torf", Torf prasowany, Leszno, w. Poznańskie.

157. „Wiechert", Torfiarnia, Zarząd: Czersk, w. Pomorskie, adr.: Kwieki, poczta i st. kol. Gotowiec, st. Chojnickie.

158. „Wiktor", Kopalnia węgla kamiennego, Sosnowiec, Pogoń.

159. „Władysław", Kopalnia węgla kamiennego, Sosnowiec, st. kol. Zagórze, w. Kieleckie.

160. **Sierszańskie Zakłady Górnicze Sp. Akc.** Polecają ze swych kopalń węgiel kamienny dla celów przemysłowych i potrzeb domowych. Dyrekcja zakładów w Sierszy, poczta i tel.: Siersza koło Trzebin, st. kol. Siersza Wodna. (p. ogł. p. t. str. 78, L. 208).

161. **Jaworznickie Komunalne Kopalnie Węgla S. A. w Jaworznie.** Polecają do użytku węgiel czysto mechanicznie sortowany, jak węgiel gruby, kostkowy I i kostkowy II, nadto dla celów przemysłowych węgiel orzechowy I, orzechowy II, miał, miał z grysikiem, pospółkę i nie sortowany ze swych kopalń: Józef Piłsudski, Tadeusz Kościuszko, Jan Kanty, Leopold. (p. ogł. karton str. 58, L. 59).

162. „Barbara", Kopalnia węgla kamiennego, Niwka, w. Kieleckie.

163. „Feliks", Kopalnia węgla kamiennego, Niemce, w. Kieleckie.

164. „Hieronim", Kopalnia węgla kamiennego, Dąbrowa Górnicza, w. Kieleckie.

165. „Irena", Kopalnia węgla kamiennego w Dańdówce, woj. Kieleckie.

166. „Jarosław", Kopalnia węgla kamiennego, Sosnowiec, Policyjna 6.

167. „Lech", Kopalnia węgla kamiennego, wł. Adam Piwowar, Dąbrowa Górnicza, woj. Kieleckie.

168. „Ulanda", Kopalnia węgla kamiennego, Będzin, woj. Kieleckie.

169. „Wańczyków", Kopalnia węgla kamiennego, wł. Gaworski i Gliszczyński, Józefów, w. Kieleckie.

170. „Zdzisław", Kopalnia węgla kamiennego, wł. Lucjan Rusinowicz, Dąbrowa Górnicza, w. Kieleckie.

171. „Bolesław", Kopalnia węgla kamiennego, Rudno, w. Krakowskie.

172. „Spytkowice", Kopalnia węgla kamienego, Spytkowiec, w. Krakowskie.

173. „Wanda", Kopalnia węgla kamiennego, wł. Fabian Stempel, Siersza, w. Krakowskie.

174. „Julek", Kopalnia węgla brunatnego, wł. Jerzy Meyer i S-ka, adr. „Julek", poczta Zawiercie.

175. „Łazy", Kopalnia węgla brunatnego, wł. Fr. Orman i S-ka, poczta Zawiercie.

176. „Łoświce", Kopalnia węgla brunatnego, wł. Piotr Miciński, Stanisław Makiela i Bronisław Szok, poczta Zawiercie.

177. „Nierada", Kopalnia węgla brunatnego, wł. Szczotkowski i S-ka, Nierada, w. Kieleckie.

178. „Wysoka", Kopalnia węgla brunatnego, Wysoka, woj. Kieleckie.

179. „Zygmunt", Kopalnia węgla brunatnego, Poręba, woj. Kieleckie.

180. **Kopalnia węgla brunatnego Spółki Handlowej w Glińsku,** adr.: Piotrowski w Glińsku w. Lwowskie.

181. „Klara", Kopalnia węgla brunatnego (w budowie), Sieraków, w. Pomorskie.

Podlaska

Wytwórnia

Samolotów

Sp. z ogr. odp.

BIAŁA, ul. Dokudowska Nr. 53.

28 1—25

182. Smeja, Maks i S-ka, Torfiarnia, Zabno, w. Pomorskie.

183. Ziem i Klebowski, Torfiarnia, Iwice, w. Poznańskie.

184. „Bąk i S-ka“, Kopalnia torfu, Osieczno, w. Poznańskie.

185. Torfiarnia Nadnotecka, Sp. z o. o., Chodzież, w. Poznańskie.

186. „Polskie Torfy“, Sp. z o. odp. Zarząd: Warszawa, Żórawia 6.

187. Sokołowski Wojciech, Eksploatacja torfu, Wola Biejkowska, w. Warszawskie.

Kopalnie rudy żelaznej.

188. Bloch S., Kopalnie rudy żelaznej, Tarnowskie Góry, w. Śląskie. (p. ogł. z. t. str. 271, L. 1829).

189. Friedenshütte Sp. Akc., Nowy - Bytom, G.-Śl. Zakłady: a) Zakłady „Friedenshütte“ w Nowym Bytomiu, Stalownia i walcownie, koksownie, zakłady wyrobów ubocznych; b) Kopalnia węgla kamiennego „Friedensgrube“ w Nowym Bytomiu; c) Kopalnie rudy żelaznej w Tarnowskich Górach. Wyroby: Surówka, koks, amonjak, benzol, dziegeć, oleje smolne, żużel fosfatowy, bloki stalowe Thomasowe, Siemens - Martenowskie, naniklone i elektrostalowe, bramy surowe i półwalcowane, platyny, żelazo płaskie, kęsy. Szyny kolejowe, podkłady, łubki, płyty podkładowe i zaciskowe. Kształtowniki wszelkiego rodzaju, uniwersalne żelazo sztabowe, taśmowe, kątowe T- i C-owe i inne gatunki. Blacha gruba, żeberkowa, średnia, cienka, blacha do wytłaczania i zawijania, dynamowa, transformatorowa i inna specjalna. Wyroby kute i prasowane: osie do wozów kolejowych, obręcze, koła bose, gotowe zestawy kół. (p. ogł. karton str. 38 i 53, L. 48 i 54).

190. Częstochowskie Akcyjne Tow. Górniczo - Przemysłowe, Eksploatacja rud żelaznych, Częstochowa, Kościuszki 6, w. Kieleckie.

191. Akc. Tow. Przemysłu i Eksploatacja Rudy Żelaznej, Warszawa, Krucza 5.

192. „Praszka - Pilawa“, Towarzystwo Przemysłowo - Górnicze, Eksploatacja rudy żelaznej oraz prowadzenie pokrewnych zakładów przemysłowych. Zarząd: Warszawa, Marszałkowska 127.

193. „Saturn“, S. A., Towarzystwo Górniczo - Przemysłowe, Eksploatacja kopalń węgla, galmanu i rud żelaznych, Sosnowiec, w. Kieleckie.

194. „Stąporków“, Tow Akc. Zakładów Górniczo - Hutniczych i Fabryk, Eksploatacja rud żelaznych, fabrykacja surowca odlewniczego, martenowskiego i wyrobów odlewniczych st. Niekłań, z. Radomska. Zarząd: Warszawa, Mazowiecka 7.

195. „Aleksander“, Kopalnia rudy żelaznej, Dźbów, poczta Częstochowa, Kościuszki 61, kol. Ostrowy.

196. „Bargły“, Kopalnia rudy żelaznej, Dąbrowa Górnicza, w. Kieleckie.

197. „Jaroszowice“, Kopalnia rudy żelaznej, Klucze, poczta i st. kol. Olkusz, w. Kieleckie.

198. „Kamienica Polska“, Kopalnia rudy żelaznej, Warszawa, Srebrna 9.

199. „Konopiska“, Kopalnia rudy żelaznej, Warszawa, ulica Srebrna 9.

200. „Mieszała“, Kopalnia rudy żelaznej, Warszawa, Warecka 15.

201. „Młynek“, Kopalnia rudy żelaznej, Zarząd: Warszawa, Warecka 15, adr.: Strachowice, poczta i st. kol. Wierzbnik.

202. „Perłowa“, Kopalnia rudy żelaznej, Warszawa, Warecka 15.

203. „Walenty“, Kopalnia rudy żelaznej, Częstochowa, Kościuszki 61, w. Kieleckie.

204. „Jasło“, Zakłady Przemysłowo-Naftowe, Gartenberg i Schreier S. A., m. Jasło. (p. ogł. p. t. str. 122, L. 334).

205. „Anna i Irena“, Kopalnia rudy żelaznej, wł. W. Sujkowski, Krzykawa, w. Kieleckie.

206. „Biała Góra“, Kopalnia rudy żelaznej, Hr. Plater i L. Mieszalski, Bliżyn, w. Kieleckie.

207. „Czarny las“, Kopalnia rudy żelaznej, Niekłań, w. Kieleckie.

208. „Jastrzębia“, Kopalnia rudy żelaznej, wł. Hr. Plater i L. Mieszalski, Bliżyn, w. Kieleckie.

209. „Kobyla Góra“, Kopalnia rudy żelaznej, Duraczów, w. Kieleckie.

210. „Ludwików“, Kopalnia rudy żelaznej, Ludwinów, woj. Kieleckie.

211. „Łazienki“, Kopalnia rudy żelaznej, wł. Ł. J. Borkowski, Chlewiska, w. Kieleckie.

212. „Nadwyprawy“, Kopalnia rudy żelaznej, wł. Ł. J. Borkowski, Chlewiska, w. Kieleckie.

213. „Ostrocin“, Kopalnia rudy żelaznej, Duraczów, w. Kieleckie.

214. „Parczów“, Kopalnia rudy żelaznej, Parców, w. Kieleckie.

215. „Piekło“, Kopalnia rudy żelaznej, Niekłań, w. Kieleckie.

216. „Podlasie“, Kopalnia rudy żelaznej, wł. Ł. J. Borkowski, Chlewiska, w. Kieleckie.

217. „Pilawa“, Kopalnia rudy żelaznej, Praszka, w. Kieleckie.

218. „Rudniki“, Kopalnia rudy żelaznej, Rudniki, w. Kieleckie.

219. „Stara Góra“, Kopalnia rudy żelaznej, Stąporków, woj. Kieleckie.

220. „Wiesław“, Kopalnia rudy żelaznej, (w budowie), Jastrząb, w. Kieleckie.

Polskie Towarzystwo Gazownicze S. A.

w Warszawie, ul. Mazowiecka № 13. Telefon № 185-20.

Projektuje, buduje i finansuje nowe gazownie, wykonywa stały nadzór nad prawidłową eksploatacją egzystujących już zakładów gazowych, przeprowadza ewentualną przebudowę lub naprawę takowych, przyjmuje gazownie w administrację.

DZIAŁ INSTALACJI: urządza nowoczesne, oszczędne **instalacje gazowe** z najekonomiczniejszemi palnikami, **ewentualnie na kilkomiesięczne rozpłaty.**

1 2—60

Przemysł Futrzany **Tytus Kowalski**

Spółka Akcyjna

WARSZAWA, ul. Senatorska № 10.

Poleca FUTRA Poleca FUTRA.

2 1—17

Zjednoczone Polskie Fabryki Zapałek

„Błonie", „Mszczonów"

i „B-cia Stabrowscy" Spółka Akcyjna

WARSZAWA

Sprzedaż główna: ul. Bracka Nr. 23.

3 1—21

Kopalnie galmanu i miedzi.

221. Giesche Spółka Akc., Dyrekcja kopalni „Matylda", Chrzanów (Małopolska), Kopalnia kruszcu, ołowiu i cynku. (p. ogł. p. t. str. 76, L. 204).

222. Towarzystwo Akcyjne Kopalń i Zakładów Hutniczych Sosnowieckich. Kopalnie węgla w Zagłębiu Dąbrowskiem. Kopalnia rud cynkowych i ołowianych w Bolesławiu wydobywa galmany, błyszcz ołowiu, piryt i rudę żelazną. Huta cynkowa „Paulina" w Zagórzu. Walcownia cynku „Emma" w Sosnowcu. Zarząd i Biuro sprzedaży w Sosnowcu, telef. 8. (p. ogł. karton str. 37, L. 45).

223. Śląskie Kopalnie i Cynkownie, Lipiny i Katowice, G.-Śląsk.

A. Oddział Lipiny, st. kol. Chebzie, G.-Śl., adr. dla tel.: „Zinkgesellschaft", Lipiny, G.-Śl. Kopalnie węgla kamiennego „Andaluzja" w Kamieniu i Zjedn. Matylda" w Lipinach. Kopalnia rudy cynkowej i ołowianej „Cecylja" w Szarleju. Prażalnia bleudy z fabryką kwasu siarczanego „Silesia" w Lipinach. Cynkownia „Silesia" w Lipinach. Walcownia cynku „Silesia" w Lipinach.

B. Oddział Katowice, adr. dla tel.: „Zinkwerke—Katowice". Prażalnia blendy „Kunigunda" w Bogucicach. Cynkownia „Kunigunda" w Bogucicach. Cynkownia „Rozamunda" w Nowym Bytomiu. Walcownia cynku „Kunigunda" w Mysłowicach. „Górnośląska Fabryka Farb" w Ligocie Pszczyńskiej. (p. ogł. karton str. 54 i 55, L. 55 i 56).

224. „Saturn", Tow. Górniczo-Przemysłowe, Eksploatacja kopalń węgla, galmanu i rud żelaznych, p. Sosnowiec, w. Kieleckie.

225. „Zofja", Tow, Akcyjne w Miedziance, Eksploatacja pokładów miedzi, wapieników i kamieniołomów, w. Kieleckie.

226. Jaworznickie Komunalne Kopalnie Węgla S. A. w Jaworznie polecają węgiel, rudę ołowiu i cynku ze swych kopalń w Jaworznie. (p. ogł. karton str. 58, L. 59).

227. „Józef", Kopalnia galmanu, Płukienka, w. Kieleckie.

228. „Miedziana Góra", Skarbowa kopalnia miedzi, Miedziana Góra, w. Kieleckie.

229. „Ulisses", Kopalnia galmanu, Płukienka, w. Kieleckie.

Kopalnie ropy naftowej i wosku ziemnego.

230. Towarzystwo Przemysłu Naftowego **B-cia Nobel** w Polsce. Adr. zarządu: Warszawa, Al. Jerozolimskie 71. (p. ogł. z. t. str. 3, L. 6).

231. „Vinibus", Kopalnia nafty, Bitków, w. Stanisławowskie. (p. ogł. z. t. str. 178, L. 994).

232. „Fanto", Kopalnia nafty, Sp. Akc., Bitków, w. Stanisławowskie. (p. ogł. z. t. str. 183, L. 1010).

233. „Segil", Towarzystwo Naftowe, Sp. z o. p. Kopalnie nafty w Borysławiu i Bitkowie, Rafinerja olejów mineralnych w Nadwórnej, tereny naftowe, w Bitkowie, Pasiecznej, Kryczce, Saturni etc. Adr.: Nadwórna, w. Stanisławowskie, adr. tel.: „Segil, Nadwórna". (p. ogł. z. t. str. 179, L. 997).

234. „Nafta", Spółka Akcyjna, adr. Centr. Lwów, Batorego 6, w. Lwowskie., adr. tel.: „Photonafta". Rafinerja w Drohobyczu. Dyrekcja górnicza w Borysławiu. Fabryka gazoliny w Borysławiu. Kopalnie w Borysławiu, Tustanowicach, Mraźnicy, Bitkowie, Równem - Rogach, Rudawce Rymanowskiej, Winnicy - Brzezówce i t. d. Reprezentacja w Warszawie, Królewska 23. Reprezentacja na Gdańsk i państwa bałtyckie „Polnaft" Gdańsk, Pfefferstadt Nr. 56. Sprzedaż krajowa i zagraniczna benzyny, nafty, oleju gazowego, oleju opałowego, olejów maszynowych, rafinowanych i destylowanych, parafiny, asfaltu, koksu. Własny park cysternowy. (p. ogł. z. t. str. 197, L. 1060).

235. „Olej Skalny", Towarzystwo Naftowe, Sp. Akc. w Warszawie, Oddziały w Borysławiu i Nadwórnie. Oddział Borysław obejmuje kopalnie: w Borysławiu, Tustanowicach, Mraźnicy, Paszowej i Dukli. Oddział Nadwórna obejmuje kopalnie: Bitków, Pasieczna, Markowa. (p. ogł. z. t. str. 230, L. 1624).

236. Małopolska Spółka Akcyjna dla Przemysłu Naftowego we Lwowie. Adr. Zarządu: Lwów, Plac Marjacki 8/1, woj. Lwowskie. Posiada kopalnie naftowe. Kopalnię „Jerzy" w Tokarni, okręg Sanok i kopalnię „Dziunia" w Huczku ad Dobromil. (p. ogł. z. t. str. 253, L. 1731).

237. „Silva Plana", Spółka Naftowa z o. o., Borysław, w. Lwowskie. (p. ogł. z. t. str. 277, L. 1860).

238. Bloch Herman, Przedsiębiorstwo Górniczo-Naftowe. Kopalnia ropy naftowej, Borysław, w. Lwowskie. (p. ogł. z. t. str. 277, L. 1859).

239. Polski Przemysł Naftowy Sp. Akc. w Warszawie. Adr. Centr.: Warszawa, Wiejska 16. Kopalnie: w Borysławiu, Mraźnicy, Bitkowie, Iwoniczu, Trześniowie, Roztokach, Szymbarku i t. d. Adr. tel.: „Przemnaft", Warszawa. p. ogł. p. t. str. 19, L. 36).

240. Towarzystwo dla przemysłu naftowego, Sp. z o. p. w Krakowie. Kopalnie w Borysławiu, Bitkowie, Szymbarku i Spryni. (p. o. w t. str. 46, L. 41)

241. Compagnie francopolonaise des pétroles w Bitkowie, w. Stanisławowskie. (p. ogł. w t. str. 22, L. 18).

242. „Dąbrowa", Towarzystwo naftowe, Sp. z o. p., Bitków, w. Stanisławowskie. (p. ogł. karton str. 35, L. 54).

243. „Borysław", Towarzystwo dla Przemysłu Wosku Ziemnego i Oleju Skalnego, Bo-

CEGIELNIA

„ZOFJÓWKA"

BRONISŁAWA JAKUBOWSKIEGO

w BŁONIU, szosa Warszawska.

rysław, w. Lwowskie.

244. „Chłopska Nafta" S. A., Kopalnie nafty, Kobylonka pod Gorlicami. Zarząd: Lwów, Sapiehy 3.

245. „Columbia", Polsko-Amerykańskie Tow. Naftowe. Zarząd: Kraków.

246. „Dziedzice", Akc. Sp. Naftowa, Eksploatacja olejów skalnych. Adr.: Dziedzice-Cieszyńskie.

247. „Lechita", Polskie Tow. Naftowe, Zarząd: Warszawa, Senatorska 22, adr. tel.: „Lechita".

248. „Nadzieja", Sp. Akc. dla Przemysłu Naftowego. Zarząd: Przemyśl.

249. „Petrolea", Tow. Akc. dla Przemysłu Oleju Skalnego, Lwów, Batorego 26.

250. „Ropa Karpacka", Tow. Przemysłowo - Naftowe. Zarząd: Warszawa, Zgoda Nr. 15, Oddz. Kopalnia nafty „Śląsk", Szymbork pod Gorlicami.

251. S-ka Akc. dla Przemysłu Naftowego i Gazów Ziemnych. Wydobywanie i przeróbka oleju skalnego, wosku i gazów ziemnych. Zarząd: Lwów, Pańska 35.

252. „Triag", Międzynarodowa Spółka dla Przemysłu Oleju Skalnego, Pustanowice, kol. Borysław.

253. „Ekwiwalent", Kopalnia ropy naftowej, Borysław.

254. „Gizela", Kopalnia ropy naftowej, Mraźnica, poczta i st. kol. Borysław.

255. „Grabownica", Kopalnia ropy naftowej. Grabownica, poczta Lipinki, kol. Libusza.

256. „Harklowa", Galicyjskie Gwarectwo Naftowe, Kopalnie ropy naftowej, Borysław — Pustanowice.

257. „Libusza", Kopalnia ropy naftowej, Libusza, poczta i st. kol. Biecz.

258. Mantsche i S-ka, Kopalnie nafty, Ziemnica, poczta Jasionów, kol. Rymanów.

259. Pereprostyńska Sp. Naftowa, Kopalnia ropy naftowej, Schodnica, kol. Borysław. Spółka dla Przemysłu Oleju Skalnego, Kopalnia ropy naftowej, Borysław.

260. Szymbarskie Tow. Naftowe, Kopalnia nafty, Szymbark, kol. Gorlice.

261. Urycka Spółka dla Przemysłu Naftowego, Kopalnie ropy naftowej, Borysław.

262. „Vulkan", Tow. Górniczo - Naftowe, Borysław.

263. „Zagórz", Kopalnie ropy naftowej, Lwów, Sienkiewicza Nr. 9.

264. Zuckerberg i S-ka, Kopalnia ropy naftowej, Borysław.

265. Spółka Akcyjna „Fanto", Warszawa, Wiejska Nr. 14. Adr. tel.: „Fanto"—Warszawa. Telef.: 112-30, 247-66, 275-44, 288-73, 9-00. Kopalnie ropy: w Borysławiu, Pustanowicach i Bitkowie. Rafinerja w Ustrzykach Dolnych. Biura sprzedaży: Warszawa, Wiejska 14. (p. ogł. p. t. str. 113, L. 308).

266. „Aba", Kopalnia nafty, Pustanowice, w. Lwowskie.

267. „Abura", Spółka dla eksploatacji olejów ziemnych i zakupna terenów we Lwowie.

268. „Alf-Aldona", Spółka dla wydobywania oleju skalnego we Lwowie.

269. „Angela", Spółka Naftowa z o. p. w Wiedniu, Kopalnie ropy naftowej: „Ural" w Borysławiu i „Bank of England" i „Dziunia" w Pustanowicach oraz „Pan Tadeusz I—IV" i „Republika" w Mraźnicy. Adr. Zarządu: Borysław.

270. Bogner Stanisław i S-ka, Kopalnia nafty „Jubileusz", Pustanowice — Drohobycz.

271. Borecka Julja, Kopalnia nafty „Marjan", Popiele, woj. Lwowskie.

272. „Centropa", Spółka oleju skalnego w środkowej Galicji, Sp. z o. p. w Wiedniu, Kopalnia nafty „Centropa" w Bandrowie, w. Lwowskie.

273. Chajes Teofil, Kopalnia nafty „Pax", Mraźnica, wojew. Lwowskie.

274. „Charlotta", Kopalnia nafty, Borysław.

275. „Cholewa", Spółka naftowa w Borysławiu, Kopalnia ropy naftowej „Cholewa", Borysław.

276. „Debra", Kopalnia nafty, Borysław.

277. Długosz Władysław, Kopalnia ropy naftowej „Talizman" w Pustanowicach, adr.: Siary, w. Lwowskie.

278. Dym Adolf, Kopalnia nafty „Dym", Tarnawa, wojew. Lwowskie.

279. „Fanny", Kopalnia ropy naftowej, Orów, w. Lwowskie.

280. „Fela", Spółka Naftowa z o. p. w Drohobyczu, Kopalnia ropy naftowej „Fela", Rypno, w. Lwowskie.

281. Gilowski Piotr, Kopalnia ropy naftowej „Kraków", Mraźnica, w. Lwowskie.

282. Katz Leon, Kopalnie ropy naftowej „Oceania A. i B", Mraźnica, w. Lwowskie.

283. Klusik Karol, Kopalnia ropy naftowej „Charitas", Borysław, w. Lwowskie.

284. Maćków Michał, Kopalnia ropy naftowej „Kley", Mraźnica, w. Lwowskie.

285. Majewski, Leszek Dr. i S-ka, Kopalnia nafty „Syrjusz", Borysław, w. Lwowskie.

286. Mendelsohn Juljusz, Kopalnia nafty „Henrietta", Pustanowice, w. Lwowskie.

287. „Międzymiastowe Gazociągi" S. A. we Lwowie. Przedsiębiorstwo tłoczenia gazu ziemnego, eksploatacji terenów gazowych, Borysław, w. Lwowskie.

288. Mozołowski Wiktor Dr., Kopalnia nafty „Mozoła", Poraż, w. Lwowskie.

289. Podkarpacka Spółka Naftowa, Kopalnia ropy naftowej „Wilno", Tustanowice, w. Lwowskie.

290. Sasko - Galicyjski Syndykat Naftowy, Sp. z o. p. we Lwowie, Kopalnia ropy naftowej „Ginsel Perutz", Borysław.

291. Spitzman Bracia, Kopalnia nafty, Borysław.

292. Staw Alojzy w Drohobyczu, Kopalnia nafty „Warszawa", Mraźnica, w. Lwowskie.

293. „Szczęść Boże", Kopalnia ropy naftowej, Dolina, w. Lwowskie.

294. Śmiałowski Henryk, Kopalnia nafty „Bitsem" Schodnica, w. Lwowskie.

295. „Zgoda", Kopalnia nafty, Borysław.

296. Zieleniewski Marjan inż., Kopalnia nafty „Mary", Uherce, w. Lwowskie.

RADZYŃSKI

MŁYN ELEKTRYCZNY

B. ARONIAK, M. NUSBAUM i A. CIEPELIŃSKI

RADZYŃ - PODLASKI

Stacja kolejowa BEDLNO

TELEFON Nr. 14

12 2—66

297. Żurawczak Iwan i S-ka, Kopalnia ropy naftowej, „Rosa", Schodnica.

298. „Prześniów", Spółka naftowa z o. o. w Krakowie, Kopalnie ropy naftowej: „Charles" w Trześniowie i „Rożyca" w Lipinkach.

299. Waliszko Józef, Kopalnia ropy naftowej „Klaudjusz", Iwonicz.

Kopalnie i warzelnie soli jadalnej i potasowej.

300. Państwowa Żupa Solna, Drohobycz, w. Lwowskie. Adr. tel.: „Salina - Drohobycz". Wytwórczości: 5000 tonn warzonej soli jadalnej rocznie. Zamówienia przyjmuje wyłącznie Biuro sprzedaży soli Ministerstwo Skarbu w Warszawie, Mazowiecka 7. (p. ogł. z. t. str. 234, L. 1639).

301. Salina „Bochnia", 600 robotników, 5 maszyn parowych, 2 młyny solne produkują kamienną sól jadalną w kruchach i mełtą, oraz sól bydlęcą i przemysłową skażoną. Adr.: Bochnia, w. Krakowskie. (p. ogł. p. t. str. 94. L. 252).

302. Sp. Akc. Eksploatacyj Soli Potasowych, Sól potasowa i jadalna. Zarząd: Lwów, Mickiewicza 5.

303. „Dolina", Żupa solna i warzelnia soli, Dolina.

304. „Inowrocław", Salina, Sól kuchenna, bydlęca, przemysłowa i kąpielowa, Inowrocław, w. Poznańskie.

305. „Łanczyn", Żupa solna i warzelnia soli, Łanczyn.

306. „Stebnik", Żupa solna. Sól warzona jadalna, bydlęca i fabryczna, Stebnik, w. Lwowskie.

307. Zarząd Państwowej Żupy Solnej, Wieliczka, tel. Kraków 2400/1 i 2100/1. Kopalnia soli w Wieliczce, jedna z najstarszych i największych kopalń soli na świecie, posiada 3,6 klm. długości a około 0,8 klm. szerokości. Produkuje rocznie przeciętnie 80,000 tonn soli kamiennej jadalnej, 7,000 tonn przemysłowej i 6,000 tonn soli bydlęcej. Ponadto produkuje 1,000,000 kl. solanki handlowej oraz 22,000 tonn pierwszorzędnej soli warzonej luksusowej. Przy zakładzie znajduje się nowocześnie urządzona łazienka. (p. ogł. p. t. str. 109, L. 299).

308. „Kosów", Żupa solna, Kosów, kol. Żabłotów, w. Krakowskie.

309. „Lacko", Żupa solna, Lacko, poczta i st. kol. Dobromil, w. Krakowskie.

310. „Mątwy", Kopalnia soli i fabryka sody, Mątwy, w. Poznańskie.

311. „Bolechów", Państwowa żupa solna, wieś Wołoska, woj. Stanisławowskie.

312. „Delatyn", Żupa solna, Delatyn, w. Stanisławowskie.

313. „Ciechocinek", Warzelnia soli, Ciechocinek, w. Warszawskie.

FORTEPIANY . . na raty . . **Helena Smolarska** . KRAKÓW . ul. Szewska Nr. 9

Bank dla Handlu i Przemysłu w Warszawie

Oddział w Stanisławowie.

13 1—4

Polski Bank Handlowy

Oddział w Stanisławowie

Załatwia wszelkie czynności w zakres bankowości wchodzące.

14 1—3

Dom Handlowo-Rolniczy

Stanisław KARWOWSKI

w MIŃSKU-MAZOWIECKIM.

Hurtowy skład soli. Maszyny i narzędzia rolnicze. Nasiona i nawozy sztuczne. Nafta, oleje, smary, drzewo opałowe, węgiel, koks, żelazo, cement, wapno, cegła, dachówka azbestowo-cementowa „Eternit" i in.

Adres telegraficzny: **„Karwowski Mińsk-Mazowiecki".** Skrzynka pocztowa Nr. 10. Telefon Nr. 42.

R-K otwarty w P. K. O. Nr. 60029. Bocznica własna.

15 7—224

L. EDELSTEIN

Mińsk-Mazowiecki, ul. Warszawska Nr. 35

16 7—223

Dział II.

Huty i mechaniczny przerób metali.

Objaśnienie skrótów: Patrz ogłoszenie p. t. = przed tekstem, w t. = w tekście, z. t. = za tekstem.

Huty i walcownie żelaza.

314. Huta Bismarka, Hajduki Wielkie, G.-Śl. Żeliwo i odlewy według modeli. Żelazo grubo i drobno ziarniste, taśmowe i fasonowe. Stal Siemens - Martinowska sprężynowa, resorowa, na hacele, na lemiesze. Kute żłobkowane podkowy, półfabrykaty. Zimno walcowane żelazo obręczowe i taśmowe. Cienka blacha bajcowana do sztancowania, zaginania, emaljowania, do krycia dachów, cynowania, blachy do dynamomaszyn stopowe i niestopowe. Blachy grube na cysterny, kotły, okręty, blachy Coumpound na pługi, do budowy skarbców. Stal narzędziowa i kostr., walcowana i kuta w prętach, taśmach, do budowy maszyn, samochodów i aeroplanów. Specjalne sorty dla wyrobu broni i opancerzeń. Stal świdrowa do wszystkich gatunków skał. Kutożelazne rury: gazowe, kołnierzowe, kotłowe, szlamowe, wiertnicze, do rurociągów ropnych, bez szwów tępo spojone, samorodnie spawane do 1500 mm. przekroju, Materjał kolejowy jak: złącza szynowe, zaciski i podkładki, szyny wąskotorowe i kopalniane. (p. ogł. karton str. V i VI).

315. Modrzejowskie Zakłady Górniczo-Hutnicze S.A. w Warszawie. Zarząd: Warszawa, Żórawia 22. Zakłady posiadają 3 huty żelazne: a) Hutę „Miłowice" w Sosnowcu, która wyrabia: żelazo handlowe, szyny do kolejek podjazdowych i akcesorja do tychże, akcesorja do szyn normalno - torowych; towar śrubowy i młotkowy oraz narzędzia kuto - prasowane; drut ciągniony blankowy i gwoździe drutowe. b) Hutę „Staszic", która wyrabia: żelazo handlowe, bednarkę i walcówkę (drut). c) Hutę „Katarzyna", która wyrabia: surowiec odlewniczy i martenowski, bloki, cegłę szlakową oraz blachę. (p. ogł. w t. str. 66, L. 73).

316. Huta Baildona Sp. Akc., Dąb, koło Katowic. Stal Baildon. Wytwory stalowe: Stal narzędziowa oraz szybkotnąca; stal niklowa i chrom.-niklowa; stal do łożysk kulkowych; stal srebrzysta; stal taśmowa gorąco i zimno walcowana, pniaki kowalskie ze stali chromowanilowej oraz S.-M. stali. Odlewy stalowe: Świdry spinalne ze stali narzędziowej i stali szybkotnącej, nożyce, świdry wężowe i do wierceń w kamieniu, sprężyny do aparatów pociągowych i zderzaków; blacha ze stali odlewnej Siemens-Martin-stal. (p. ogłoszenie karton str. 22, L. 27).

317. Huta Silesia Spółka Akc. Paruszowiec, G.-Śląsk. Wyroby: Blachy specjalne: blachy czarne i dekapowane; blachy prasowane i do wytłaczania; blachy podwójnie prasowane; blachy bardzo ciągliwe do głębokich wytłaczań w arkuszach i zwojach. Naczynia:. sprzęty domowe i kuchenne, cynkowane, emaljowane i lakierowane. (p. ogł. karton str. 22, L. 27).

318. Friedenshütte Sp. Akc., Nowy - Bytom, G.-Śl. Zakłady: a) Zakłady „Friedenshütte" w Nowym Bytomiu, Stalownia i walcownie, koksownie, zakłady wyrobów ubocznych. b) Kopalnie węgla kamiennego „Friedensgrube" w Nowym Bytomiu. c) Kopalnie rudy żelaznej w Tarnowskich Górach. Wyroby: Surówka, koks, amonjak, benzol, dziegeć, oleje smolne, żużel fosfatowy, bloki stalowe Thomasowe, Siemens - Martinowskie, naniklone i elektrostalowe, bramy surowe i półwalcowane, platyny, żelazo płaskie kęsy. Szyny kolejowe, podkłady łubki, płyty podkładowe i zaciskowe. Kształtowniki wszelkiego rodzaju, uniwersalne żelazo sztabowe, taśmowe T- i C-owe i inne gatunki. Blacha gruba, żeberkowana, średnia, cienka, blacha do wytłaczania i zawijania, dynamowa, transformatorowa i inna specjalna. Wyroby kute i prasowane: osie do wozów kolejowych, obręcze, koła bose, gotowe zestawy kół. (p. ogł. karton str. 38 i 53, L. 48 i 54),

319. Gwarectwo „Hrabia Renard", Kopalnie węgla i Zakłady Przemysłowe, Sosnowiec. Kopalnie węgla: węgiel kamienny wysokokalorymetryczny wszystkich sortymentów, suchy i myty. Walcownie rur i żelaza: Rury bez szwu ze stali Siemens - Martinowskiej, wyrabianej przez T-wo Huta Bankowa. Rury żelazne wyciągane na gorąco i zimno do rozmaitego użytku. Rury z kołnierzami stałymi i ruchomymi na przewody parowe, powietrzne, wodne i gazowe. Rury gładkie i fasonowe do kotłów, parowozów, traktorów. Rury Fieldá, rury pompowe, rury wiertnicze. Rury studzienne o grubych ściankach do przewodów hydraulicznych. Specjalność: Rury o cienkich ściankach do cukrowni i aparatów destylacyjnych. Wężownie wszelkich kształtów i wymiarów. Rury spawane. Żelazo ciągnione, okrągłe i sześciokątne. Mufy, gwinty długie, łuki. Składy w Warszawie, Żelazna 59, tel. 53-88. (p. ogł. karton str. 44, L. 41).

BIURO

Komisowo-Rolniczo-Handlowe i Przemysłowe

M. A. Stanisławski

w PARCZEWIE.

Adres telegraficzny: „KOMROLHAN". :-: Poczta, telegr. i st. kolejowa Parczew, z. Siedleckiej.

TELEFON Nr. 4.

RACHUNKI:

Bank Przemysłowców Polskich w Warszawie
Bank Handlowy Warszawski Oddziały w Lublinie i Gdańsku
Bank dla Handlu i Przemysłu Oddział w Parczewie.

Maszyny i narzędzia rolnicze i ich składowe części.

.....

Maszyny i narzędzia dla drobnego przemysłu i rzemiosł.

.....

Okucia budowlane.

.....

Żelazo i Gwoździe.

.....

Smary do maszyn i wozów.

.....

Benzyna, Terpentyna, Ropa, i Nafta.

.....

Naczynia kuchenne: emaljowane, surowe, aluminjowe i blaszane.

Szkło okienne.

.....

Wapno, Cement, Kafle, Papa dachowa, Dachówka.

.....

Smoła i Smołowiec.

.....

Nawozy sztuczne.

.....

Nasiona.

.....

Węgiel i Koks.

.....

Pługi własnej fabrykacji.

.....

Dostawa do kooperatyw.

17

3—71

320. Fitzner W., Zakłady spawania wodno-gazowego, wytwórnia kotłów parowych i warsztaby mechaniczne, Huta „Laury", Siemianowice, G.-Śląsk. Adr. tel.: „Kesselfabrik Siemianowice". Oddział I. Wyroby spawane z blachy żelaznej wszelkiego rodzaju, a mian.: Rury dowolnych wymiarów i grubości ścianek, dla wszelkich ciśnień. Kształtowniki wszelkiego rodzaju. Słupy stożkowe, spawane z jednej sztuki. Drzewca do flag z wyprawą lub bez niej. Maszty okrętowe, maszty bojowe dla statków wojennych, reje i t. p. Boje, boje dzwonowe, boje ryczące, beczki szpiczaste na znaki morskie. Spawane skrzynie ogniowe dla parowozów i lokomobil. Aparaty spawane dla przemysłu chemicznego i jemu pokrewnych gałęzi przemysłu. Warniki dla cellulozy największych wymiarów. Zbiorniki dla gazów i płynów na wszelkie ciśnienia. Bębny młyńskie, lejnice do cynku, kotły różnego rodzaju do topienia metali. Zlewniki do surówki i żelaza. Niecki wszelkich form, wytłaczane z blachy stalowej. Oddz. II. Budowa kotłów parowych wszelkich systemów. Oddz. III. Przewody rurowe na wysokie ciśnienia. Oddz. IV. Warsztaty mechaniczne. Oddz. V. Modno urządzone warsztaty reparacyjne dla parowozów i wagonów. (p. ogł. karton str. 51, L. 52).

321. „Karlsegen", Katowickie Tow. Akc. dla Górnictwa i Huty Żelazne. Zarząd: Krasowy, Brzezinka, p. Pszczyński, G.-Śl.

322. „Kraków", Huta Żelazna, Fabryka żelaza handlowego i gwoździ. Zarząd: Kraków, Rynek Główny 12, tel. 1-69, adr. tel.: „Bannkblau".

323. „Katarzyna", Huta żelazna, Sosnowiec, st. kol. Nowy Będzin.

324. Witkowska Walcownia Rur, Kraków, Szlak 47.

325. „Blachownia", Huta państwowa, Częstochowa, Blachownia. Naczynia blaszane, lane rury, piecyki, kuchenki, blachy.

326. „Chlewiska", Huta żelazna, Chlewiska, w. Kieleckie, Surowiec żelaza na węglu drzewnym, giserski pudlowy.

327. Delbiński Stefan hr., Żelazo kute, Borkowiec, w. Kieleckie.

328. Huta Bankowa, Tow. Akc. Zakładów Hutniczych, Dąbrowa Górnicza.

329. „Skarżysko", Zakł. żelazne i stalowe, Mendel Feldman, Kamienna, w. Kieleckie.

330. Tow. Akc. Strachowickich Zakładów Górniczych, Starachowice, w. Kieleckie.

331. Stow. przemysłowe dla wyrobów żelaznych i drucianych: a) Walcownia — Borek Fałęcki, b) Fabr. gwoździ — Podgórze, Dąbrowskiego 1.

332. Bauerertz B-cia, T. Akcyjne Mijaczowskich Zakładów Mechanicznych Odlewni Stali i Żelaza, Mijaczów, w. Kieleckie.

Odlewnie i fabryki artykułów masowych z żelaza i stali.

333. **Kiersztejn Jan**, Odlewnia żelaza, metali i warsztaty mechaniczne, Jędrzejów, w. Kieleckie. (p. ogł. z. t. str. 18, L. 94).

334. **Pluty Bracia**, Odlewnia aluminjum, mosiądzu i żelaza, Zawiercie, Żabia 8, w. Kieleckie. Czajniki, kubki, łyżki, patelnie, młotki do ubijania mięsa oraz wszelkie części do maszyn dla fabryk, kolejnictwa, hut szklanych, kopalń etc. według nadesłanych wzorów i rysunków. p. ogł. z. t. str. 26, L. 125).

335. **„Olkusz"**, (dawn. Tow. Akc. „Westen"), Fabryka Naczyń Emaljowanych S. A., Olkusz, w. Kieleckie. (p. ogł. z. t. str. 39, L. 179).

336. **Szajn Bracia**, Fabryka śrub i gwoździ S. A., Będzin, w. Kieleckie. (p. ogł. z. t. str. 37, L. 173).

337. „Słowianin", Fabryka odlewów żelaznych, emaljarnia, wytwórnia żelazek i kubłów ocynkowanych, Końskie, w. Kieleckie. (p. ogł. z. t. str. 41, L. 189).

338. **Tenenbaum Eljasz**, Radomska fabryka drutu i gwoździ, Radom, w. Kieleckie. (p. ogł. z. t. str. 35, L. 163).

339. **Piżyc M.**, Fabryka odlewów żelaznych i zakłady mechaniczne „Krasna", Końskie, w. Kielcekie. (p. ogł. z. t. str. 41, L. 187).

340. **Kronenblum S.**, Fabryka odlewów żelaznych, niklarnia i zakłady mechaniczne, Końskie, w. Kieleckie. (p. ogł. z. t. str. 41, L. 186).

341. **„Neptun"**, Fabryka odlewów żelaznych i zakłady mechaniczne, Końskie, w. Kieleckie, wł. J. Mintz. (p. ogł. z. t. str. 42, L. 191).

342. Radomska Fabryka Chemiczna S. A., Radom, Młodzianowska 4, w. Kieleckie. Naczynia blaszane emaljowane. (p. ogł. z. t. str. 45, L. 208).

343. **Goldkorn Bernard**, Fabryka odlewów żelaznych i warsztaty mechaniczne, Miechów - Charsznica, w. Kieleckie. (p. ogł. z. t. str. 71, L. 367).

344. Fabryka Maszyn i Odlewnia, dawn. następca Rau'a T. z o. p. Odlewy żelazne i metalowe. Tokarnie do drzewa. Piły taśmowe. Kieraty (maneże) i sieczkarki, Leszno, w. Poznańskie. (p. ogł. z. t. str. 86, L. 429).

345. **Minc M.**, Odlewnia żelaza, Pułtusk, Ciechanowska 16, w. Warszawskie. (p. ogł. z. t. str. 156, L. 900).

346. Lawendel B-cia i Witte W. Fabryka gwoździ, wyrobów drucianych i galanteryjnych, Błonie, Dunaj 2, w. Warszawskie. (p. ogł. z. t. str. 156, L. 899).

347. „Sam", Sp. Akc. Münstermann, (dawn. Ev. Münstermann Sp. Akc.), Odlewnia żelaza i bronzu, budowa maszyn i armatur, Katowice, Raciborska 8, adr. tel.: Münstermann, Katowice, w. Śląskie).

Wyrób wszelkich form i wielkości z oryginalnego bronzu fosforowego D. Künzli, niklofosforowego, bronzu fosforowego odpornego na działania kwasów i z prima spiżu. Materjał kuty z bronzu specjalnego. Ciężkie armatury, dla parowych, wodnych i gazowych przewo-

Compagnie franco-polonaise des pétroles

w Bitkowie.

dów, z żelaza albo z metalu, w szczególności zawory, zasuwy i kurki. Zawory z innej stali do wysokich ciśnień lub do przegrzanej pary. Odwadniacze - Hydranty. Fachowa reperacja maszyn górniczych, pomp i kompresorów etc. Odlewy żelazne wszelkiego rodzaju, surowe lub obrabiane. (p. ogł. w t. str. 94, L. 106).

348. **Ławacz Piotr i Synowie.** Odlewnia, Końskie, w. Kieleckie. Drzwiczki hermetyczne, piecyki, kuchenki, ruszta i szybry oraz wyroby ślusarskie. (p. ogł. z. t. str. 164, L. 942).

349. **Huth. Fr. i Syn,** Fabryka wyrobu z drutu jak: plecionki maszynowe, tkanina, situ, kompletne ogrodzenia z drutu, bramy, furty i t. d. Maszyny rolnicze i reperacje takowych. Części zapasowe do maszyn rolniczych i zapotrzebowania techniczne. Chełmno, w. Pomorskie. (p. ogł. z. t. str. 173, L. 958).

350. **Sokolski i Gotlib,** Odlewnia żelaza i fabryka maszyn, Białystok, w. Białostockie. (p. ogł. z. t. str. 223, L. 1406).

351. **Lawendel B-cia i Witte Bracia,** Fabryka gwoździ i wyrobów drucianych. Biuro sprzedaży: Warszawa, Królewska 31. Gwoździe drobne galanteryjne mosiądzowane, niklowane etc. i galanterja druciana, krawiecka, szewska i rymarska. (p. ogł. z. t. str. 218, L. 1390).

352. **Stosowski W.** Zakład ślusarsko - mechaniczny, Turek, Nowy-Świat 23, w. Łódzkie. (p. ogł. z. t. str. 370, L. 1146).

353. **„Magnes",** Spółka z o. o. Warsztaty mechaniczne, Sochaczew, Mostowa (naprzeciw poczty), w. Warszawskie. (p. ogł. z. t. str. 371, L. 1203).

354. **„Ferrum",** Odlewnia żelaza, wł.: E. Bauer i A. Weidmann, Łódź, Kilińskiego 121, w. Łódzkie. Odlewy z szarego żelaza, wyrabia ruszta różnych wymiarów ze specjalnej kompozycji, lane twardo na kokilach, dla palenisk i kotłów fabrycznych. Specjalność: Imadła równoległe o szerokości szczęk B=100, 120 i 140 mm. Roboty ślusarskie i tokarskie po cenach bardzo przystępnych. (p. ogł. z. t. str. 227, L. 1612).

355. **Towarzystwo Akcyjne Fabryk wyrobów emaljowanych i metalowych w Bielsku,** woj. Śląskie. (p. ogł. z. t. str. 237, L. 1566).

356. **Joël Zygmunt i S-ka,** Odlewnia żelaza, Piotrków, Tomickiego 13, w. Łódzkie. (p. ogł. z. t. str. 240, L. 1668).

357. **„Praca",** Warsztaty maszynowe. Odlewnia żelaza i metali, Kałusz, w. Stanisławowskie. (p. ogł. z. t. str. 254, L. 1735).

358. **Zolberg i Pinkiert,** Fabryka odlewów żelaznych i warsztaty mechaniczne, Szydłowiec, w. Kieleckie. Adr. tel.: „Pinkiert, Szydłowiec". Buksy toczone do wozów rozmaitych rozmiarów, kuchenki i piecyki spasowane, odlewy budowlane, rolnicze, sieczkarnie maszynowe rozmaitych typów, wiertarki gotowe oraz podstawy do maszyn do szycia. (p. ogł. z. t. str. 248, L. 1713).

359. **Benczer A. I. i Synowie,** Fabryka maszyn, odlewnia żelaza i metali, Stryj, w. Stanisławowskie. Wykonywa wszelkie odlewy żeliwne do 5,000 klg. wagi w jednej sztuce. Wyroby żeliwne wykonuje z najlepszego surowca, metalowe z najlepszych gatunków metali, punktualnie, ściśle i dokładnie według wzorów, rysunków, modeli nadesłanych, lub też własnych, drewnianych i metalowych znajdujących się na składzie. Warsztaty reparacyjne do obrabiania odlewów, transmisyj, naprawy maszyn. (p. ogł. z.t. str. 269).

360. **Orłowski M.,** Odlewnia żelaza, Łomża, Giełczyńska 21, w. Białostockie. (p. ogł. z. t. str. 263, L. 1786).

361. **„Bodzechów",** Warsztaty mechniczne i odlewnia żelaza, Bodzechów, poczta Ostrowiec, w. Kieleckie. (p. ogł. z. t. str. 260, L. 1769).

362. **Suchedniowska Fabryka Odlewów T. A.,** Odlewnia żelaza, Suchedniów, w. Kieleckie. Odlewy żelazne, budowlane i sanitarne. Narzędzia rolnicze. Garnki emaljowane. Rury wodociągowe i zlewowe. Składy własne: Warszawa, Graniczna 12, Łódź, Al. Kościuszki 39, Kraków, Plac Dominikański 4. Adr. tel.: „Starke Kielce". (p. ogł. karton str. 20, L. 23).

363. **„Polrol",** Odlewnia żelaza, Wołomin, Książęca 2, woj. Warszawskie. (p. ogł. z. t. str. 298, L. 2192).

364. **Malinowski S.,** Odlewnia żelaza, Śrem, w. Poznańskie. (p. ogł. z. t. str. 427, L. 2078).

365. **Woźniak i S-wie.** Odlewnia stali, Sosnowiec, ul. Aleja, w. Kieleckie. Adr. tel.: „Woźniak Sosnowiec". Wyk. odlewy stali, fasonowe, według modeli i rysunków. Specjalność: Odlewy ze stali gatunkowych: manganowe, chromowe, chromoniklowe etc. Szczęki manganowe do tłuczek kamienia szosowego. Bl. szczeg. p. ogł. p. t. str. 30, L. 69.

366. **Deichsel A., S.A.,** Fabryka wyrobu lin stalowych i konopnych, Sosnowiec, w. Kieleckie. Liny stalowe ze stali tyglowej dla kopalń węgla, nafty, podnośników, wind, kranów i t. p. Liny konopne. Drut stalowy do sprężyn, szpilek, igieł, szydełek, materaców i t. p. (p. ogł. z. t. str. 312, L. 2262).

367. **„Huta Pawła",** wł. M.Adler i J. Panopski, Sp. z o. p. Odlewnia żelaza i fabryka maszyn, Żory, w. Śląskie. (Sohrau Poln. O. S.). (p. ogł. z. t. str. 310, L. 2256).

368. **Tow. Częstochowsk. Fabryki Odlewów i Emaljarnia** Sp. z o. o., Częstochowa, woj. Kieleckie. (p. ogł. z. t. str. 334, L. 2380).

369. **Towarzystwo Fabryki Odlewów, Fajngold Ch.,** Grodno, w. Białostockie. (p. ogł. z. t. str. 314, L. 2269).

370. **Jan Wehrstein,** Fabryka maszyn i odlewów żelaznych, Stryj, w. Stanisławowskie. (p. ogł. z. t. str. 365, L. 2511).

371. **Jan Witwicki,** Odlewnia żelaza i emaljarnia, Kamienna, poczta i st. kol. Skarżysko, adr. tel.: „Witwicki - Skarżysko", w. Kieleckie. (p. ogł. z. t. str. 367, L. 2516 i ogł. p. t. str. 83, L. 223).

KAROL KORN, BIELSKO

BUDOWLANA SPÓŁKA AKCYJNA.

WŁASNE ZAKŁADY FABRYCZNE: — WŁASNE ZAKŁADY FABRYCZNE:

CEGIELNIE, TARTAK, STOLARNIA PAROWA, KAMIENIOŁOMY.

BUDOWY ARCHITEKTONICZNE i ŻELAZO-BETONOWE SYSTEMÓW

: : : SPEC. BUDOWLANYCH, SKLEPIENIA DĘTE. : : :

CARL KORN, BIELITZ

BAUGESELLSCHAFT A. G.

DAMPFZIEGELEI, DAMPFSÄGEWERK, MASCHINENTISCHLEREI,

— — — — STEINBRÜCHE. — — — —

HOCHBAU-, EISENBETONBAU-, SPECIALBAU SYSTEME,

HOHLSTEINDECKEN.

20 5—134

ERNESTA STARKE'GO SYN, Bielsko

Fabryka dla zdrowotno-techn. urządzeń, centralne ogrzewalnie, zaopatrzenie w gaz i wodę.

Urządzenia łaźni, pralni, zakładów dezynfekcyjnych, suszarni, urządzenia pralni parowych dla mieszkań, szpitali i budów przemysłowych. Uchwyty źródeł, kanalizacje, — roboty około ułożenia rur i przewodów parowych o wysokiem ciśnieniu. —

SPECJALNOŚĆ: Zaopatrzenie w gaz ziemny i sieci rurociągów dla miast, wygrzewania użyteczne i ogrzewanie zdalaczynne.

Ogniotrwałe materjały (szamoty) Zastępstwo Zjednoczonych Fabryk Szamotowych

: : dawniej C. KULMIZ Sp. z ogr. odp. w Halbstadt. : :

ERNST STARKE'S SOHN, Bielitz

Fabrik für gesundheitstechn. Anlagen, Zentralheizungen, Gas- und Wasserversorgungen.

Bade-, Wasch-, Desinfektions-, Trocken- und Dampfwäscherei-Einrichtungen für Wohnungs-, Krankenhaus- und Industriebauten. Quellfassungen, — Kanalisationen, Rohrlegungsarbeiten und Hochdruckdampfleitungen. —

SPEZIALITÄT: Erdgas-Versorgungen, Stadtrohrnetze, Abwärme-Verwertung u. Fernheizungen.

Feuerfeste Materialien (Schamotte) Vertretung der Vereinigten Chamottenfabriken

: : : vormals C. KULMIZ G. m b. H. in Halbstadt. : : :

21 4—130

372. Jan Śmigiel, Zakłady Mechaniczno - Ślusarskie, Katowice, Jagiellońska 36. (p. ogł. z. t. str. 434, L. 2547).

373. Częstochowska Fabryka Igieł i Wyrobów Metalowych, S. A., Częstochowa, Fabryczna Nr. 6, w. Kieleckie. (p. ogł. z. t. str. 436, L. 2577).

374. Częstochowska fabryka łyżek, widelcy, zgrzebeł i mechaniczna fabryka pończoch, Ziegler i Silberg, Częstochowa, w. Kieleckie. (p. ogł. z. t. str. 436, L. 2578).

375. Suchedniowska Fabryka Odlewów S. A., Suchedniów, w. Kieleckie. (p. ogł. z. t. str. 437, L. 2583).

376. „Couronne", Fabryka konserw rybnych i pudełek blaszanych, Gdańsk, Nowy-Port, Fischmeisterweg 9. Adr. tel.: „Couronne, Gdańsk - Neufahrwasser". Telef. Neufahrwasser Nr. 73 i 125. (p. ogł. p. t. str. 56, L. 148).

377. „Elewator" S. A., dawn. Teodor Holtz, Kania i Kuntze, Katowice, Kamienna 4, tel. 467 i 57. Adr. tel.: „Elevator", Odlewnia stali, żórawie, kuźniarka z wykrojami, elewatory, konstrukcje żelazne, dźwigi, szlaki szybowe, łożyska walcowe, fabryka maszyn, wyciągi ciężarowe, wózki dobywcze dla szybów, rozjazdy dla kolei, tłoczarnia, artykuły masowej produkcji. Ogólna budowa maszyn dla górnictwa i potrzeb hutniczych. (p. ogł. p. t. str. 62, L. 165).

378. K. Koetz, Nachfolger T. A., Fabryka maszyn i kotłów parowych, odlewnia żelaza, Miłków, G.-Śl. Budowa kotłów i urządzeń parowych. Wyroby odlewnicze. Konstrukcj żelazne do najrozmaitszych celów. Urządzenia przewozowe. (p. ogł. p. t. str. 82, L. 221).

379. „Węgierska Górka", Górnicza i Hutnicza S. Akc. Odlewnia rur i żelaza. Poczta, telegraf i st. kol.: Węgierska Górka, pow. Żywiec. Telefon: Węgierska Górka Nr. 2. Biuro sprzedaży: Towarzystwo Kontynentalne dla Handlu Żelazem, Kern i S-ka, Kraków, Potockiego 8. Rury lanożelazne, wodociągowe i gazowe, według norm niemieckich, polskich i wiedeńskich o długości użytecznej do 5 M. Odlewy handlowe, budowlane, maszynowe wszelkiego rodzaju, kokile i wlewnice dla stalowni. (p. ogł. p. t. str. 84, L. 224).

380. „Ferrum" S. A., Katowice, Zawodzie, G.- Śl. Spawalnia rur wodorodem. Kotlarnia. Budowa aparatów. Odlewnia stali. Fabrykacja osi do wozów ciężarowych, śrub, nakrętek, nitów. Biura: Berlin W. 9. Barcelona, Medjolan, Hamburg, Oslo, Kopenhaga, Zurych, Londyn, Nowy Jork. (p. ogł. w t. str. 70, L. 79).

381. J. John, Tow. Akc. Fabryk Budowy Transmisyj, Maszyn i Odlewni Żelaza, Łódź. Adr. tel.: „Transmisja". Pędnie, koła, tokarki, wiertarki, walce, wygładziarki, kotły, ruszty. Własne biura sprzedaży: w Warszawie, Poznaniu, Lwowie, Krakowie, Katowicach, Lublinie. (p. ogł. w t. str. 86, L. 95).

382. Bartehnuss i Suchy, Fabryka śrub i wyrobów kutych, Bielsko, Śląsk Cieszyński. Adr. tel.: „Śrubfabryka Bielsko". Wykonuje wszelkiego rodzaju śruby, nity, nakrętki, podkładki, osie do wozów włościańskich wszelkich typów, jak również wszelkie drobne wyroby kute wchodzące w zakres budowy wagonów i konstrukcyj żelaznych; wszelkie akcesorja dla budowy nawierzchni toru kolejowego, jak: śruby łącznikowe, haki do szyn wszystkich typów, tyrefony, łupki i t. d. dla kolei normalnych i wąskotorowych; haki do izolatorów i inne przyrządy żelazne dla budowy telegrafu i telefonów; okucia: zawiasy długie i krzyżowe. (p. ogł. w t. str. 92, L. 103).

383. Cegielski H., Odlewnia stali i żelaza. Zarząd: Poznań, Fr. Ratajczaka 16.

384. Dratt R. i S-ka, Odlewnia żelaza, Chełm, adr. tel.: „Drat".

385. „Trzebina", Odlewnia żelaza i metali. Zarząd: Kraków, Dunajewskiego 4.

386. „Ćwiek", Fabryka gwoździ i drutu. Zarząd: Warszawa, Miodowa 6. Tel. 305-51 i 188-80 Adr. tel.: „Esbe".

387. „Cyklop", Fabryka drutu i gwoździ, Warszawa.

388. Gostyński Wł. i S-ka, Fabryka Wyrobów Żelaznych, Warszawa, Mokotowska Nr. 3. Tel. 14-64 i 14-15. Adr. tel.: „Tagos".

389. „Gwóźdź", Warszawska Fabryka Drutu i Gwoździ, Warszawa, Miła 60.

390. Herzfeld i Victorius, Odlewnia żelaza, sztancowanie blachy i emaljernie, Warszawa, Nowy Świat 35.

391. Jurkowski B., Pierwsza Wielkopolska Fabryka Gwoździ i Drutu, Skalmierzyce, tel. 41, adr. tel.: „Gwóźdź".

392. Kaczmarek St., Fabryka masowych wyrobów z żelaza, Poznań, Dąbrowskiego 88.

393. Kanczewscy Bracia, Fabryka maszyn, Odlewnia Żelaza i Metali, Częstochowa, Ogrodowa 51/53, tel. 1-95, adr. tel.: „Kanczewscy".

394. Kielecka Odlewnia, Kielce.

395. Lideniewski L., Odlewnia żelaza. Kraków — Grzegórzki.

396. „Ludwików", Odlewy żelazne i stalowe, Kielce, Głębocka.

397. „Lwówek", Odlewnia, Lwówek, w. Poznańskie, telef. 11, adr. tel.: „Lwówek-Fabryka".

398. „Metallum", Sp. Akc. Warszawskiej Odlewni i Fabr. Maszyn, Warszawa, Wolska 94, tel. 118-07, adr. tel.: „Metallum".

399. Ortwein, Karasiński i S-ka, Fabryka Maszyn i Odlewnia, Borek - Fałęcki pod Krakowem.

400. „Poręba", Odlewnia żelaza i stali. Zarząd: Poręba, st. Zawiercie.

401. Rudzki K. i S-ka, Tow. Fabr. Maszyn i Odlewów. Zarząd: Warszawa, Fabryczna 3, tel. 87, 21-87 i 56-78, adr. tel.: „Fabryka Rudzkiego".

402. „Spław", Zakłady Przemysłowe, Fabryka stalówek, pinesek, spinaczy i t. p. Zarząd: Warszawa, Chmielna 60.

Śląski Bank Eskontowy

Oddział w Warszawie
Centrala w BIELSKU

Telefon № 54-61, 54-62, 54-63, 54-67

Oddziały w Krakowie i Cieszynie

22 1—20

Polska Spółka Hutników Szkła

„Skierniewice"

Poleca swoje wyroby ze szkła półbiałego i białego: butelki monopolowe, fasonowe i apteczne najrozmaitszych rozmiarów i fasonów, szkła lampowe, gąsiory, słoje i balony, oraz szkła galanteryjne.

23 3—95

403. „Tłocznia“, Warszawska Fabryka Masowych Wyrobów Blaszanych. Zarząd: Warszawa, Chmielna 10, tel. 86, 28-68 i 221-48, adr. tel.: „Tłocznia“.

404. Wolanowski J., Warszawska Fabr. Śrub i Drutu, Warszawa, Gliniana 5, tel. 4-28, 68-71 i 99-21, adr. tel.: „Boulo“.

405. „Arma“, Fabryka wyrobów stalowych ostrych, Warszawa, Chłodna 29.

406. „Barbara“, Odlewnia żelaza i warsztaty mechaniczne, Ed. Hofman i Otton Indrych, Łódź, Pańska 6.

407. Bartosiewicz Jan i Dobrowolski Alf., Odlewnia żelaza, mosiądzu i innych metali, Warszawa, Szara 1.

408. „Białogoń“, Odlewnia żelaza i warsztaty mechaniczne, J. Skibiński, Białogoń pod Kielcami.

409. Butek Fryderyk, Fabryka drobnych wyrobów żelaznych, Ostrów, Kaliska 3.

410. Chrzanowski J. inż. i S-ka, Sosnowiecka fabryka odlewów żelaza i stali, Sosnowiec, Leszno.

411. Chyliński, Goldberg i S-ka, Tomaszowska Odlewnia żelaza i warsztaty mechaniczne, Tomaszów, Kolejowa 12.

412. Dziabaszewski Józef i S-ka, Odlewnia i fabryka maszyn, urządzeń gorzelniczych i aparatów destylacyjnych, Poznań, Przemysłowa 35, tel. 62-22 i 31-53.

413. Greenwood F., Fabryka maszyn i odlewnia żelaza, Łódź, Sienkiewicza 77, tel. 6-70, adr. tel.: „Greenwood“.

414. Linkowski R., Fabryka łyżek i noży aluminjowych i stalowych, Warszawa, Nowogrodzka 12, adr. tel.: „Erlin“.

415. Friedman A. i M. B-cia, Fabryka odlewów żelaznych, Lublin, na Kośminku 33.

416. Mazel M. i Pinkert J., Warszawska fabryka drutu, gwoździ i wyrobów metalowych, Warszawa, Towarowa Nr. 30.

417. „Pancerz“, M. Majeran i J. Kaczyński, Krajowa wytwórnia kłódek, Warszawa, Długa Nr. 27.

418. Zieliński K., Fabryka maszyn i odlewnia, Wąbrzeźno — Pomorze.

419. Chrzanowski Stanisław, Pniewskie Zakłady Metalurgiczne, Fabryka maszyn i odlewnia, Pniewy, w. Poznańskie, tel. 10. (p. ogł. p. t. str. 118, L. 319).

420. „Borek“, Fabryka maszyn, odlewnia żelaza i metali, inż. Wyleżyński, Podgórze — Kraków, tel. 24-80. Odlewy surowe i obrabiane. (p. ogł. p. t. str. 120, L. 328).

421. Bekerman J., Fabryka drutu i gwoździ, Firley, w. Kieleckie.

422. Birnfeld Maurycy inż., Fabryka wyrobów kuto-lanych „Ferrum“ Zawiercie“, w. Kieleckie.

423. Delchsel A., Fabryka drutu i lin stalowych, Sosnowiec.

424. „Dźwignia“, Zakłady Przemysłowo - Handlowe, Sosnowiec, Swobodna.

425. „Erbe Erenest“, Pierwsza w kraju fabryka wyrobów lano - kutych, wł. Aleksander Erbe, Zawiercie.

426. „Etna“, Odlewnia żelaza i metali, Warsztaty mechaniczne, Sławków, w. Kieleckie.

427. Goldblum H. E., Odlewnia żelaza i warsztaty, Radom, Giserska 31.

428. Goldman Paweł, Fabryka łyżek, widelców blaszanych i podkówek, Częstochowa, Stawowa 3.

429. Gutman Salomon, Będzińska fabryka kłódek, wyrobów żelaznych i metalowych, Będzin.

430. Hochman Benjam., Warsztat blacharski, Radom, Lubelska 9.

431. Isnosskoff i S-ka, Tow. Akc. Handlowo - Przemysłowe, Odlewnia „Nowy Bzin“, Skarżysko.

432. Januszewski E., Pierwsza polska fabryka zgrzebeł i wyrobów tłoczonych, Zawiercie.

433. Kleiner Jakób, Fabryka odlewów żelaznych, Opoczno.

434. Königsberg Herman, Wyrób agrafek, Częstochowa, Warszawska 34.

435. Laurman Stanisław inż., Zakład wyrobów ślusarskich, Częstochowa, Kościuszki 7.

436. „Metalporcelana, Fabryka wyrobów metalporcelanowych, Sosnowiec.

437. Mokiejewski W., Walcownia blachy i fabryka gwoździ, Rzuców, w. Kieleckie.

438. „Podkowa“, Polska fabryka haceli, Sosnowiec, Wiejska 5.

439. Rączka A. J., Fabryka żelazek do prasowania, Szydłowiec.

440. Rozenstajn M., Fabryka spinek metalowych, Częstochowa.

441. Schein B-cia, Fabryka gwoździ i śrub, Sławków.

442. „Spółka Ślusarska“ Zakład mechaniczny, Świątniki G.

443. Stelman A., Fabryka odlewów żelaznych, Radom, Dolna 3.

444. Szein B-cia, Fabr. drutu, Michałowiec, w. Kieleckie.

445. „Włodowiec“ Tow. Akc. Fabr. Naczyń Emaljowanych, Myszków.

446. Wójcik Roman, Zakłady mechaniczne i odlewnia metali, Sosnowiec, Chłodna 4.

447. „Hermes“, Fabryka wyrobów żelaznych i metalowych, Podgórze, Kalwaryjska 66.

448. Kamsler Herman, Fabr. drutu i gwoździ drucianych, Zabierzów, w. Krakowskie.

449. Ochsner Jan, Odlewnia żelaza i metali, zakład kotlarski i warsztat reparacyjny maszyn, Biała.

450. Probulski Leopold, Odlewnia żelaza i metali, Gorlice. (p. ogł. p. t. str. 131, L. 367).

451. Richtman J., Zakład kowalski, Sułkowiec.

452. Thorn B-cia, Fabryka wyrobów metalowych, Kraków — Podgórze, Krasickiego 18.

453. „Odlew“, Odlewnia żelaza i wytwórnia kotłów, Sp. z o. o. w Gorlicach. (p. ogł. p. t. str. 132, L. 370).

454. Moll Władysław, Fabryka wyrobów z żelaza kutego, Maciejowice.

455. Proczewski J. M., Fabr. wyrobów metalowych, Siedlce.

456. Bredt E. i S-ka, Odlewnia żelaza, Ottynia.

457. „Mozur“, Fabryka kłó-

Dom Handlowo-Przemysłowy

H. J. Zylber, Lublin

Biuro w Lublinie, ul. Cicha № 4.

Adres telegraficzny: „HAZYLBER", LUBLIN". Telefony 35 i 33.

Gorzelnia, Rektyfikacja i Fabryka Wódek

"KOŚMINEK"

w Lublinie.

✣

Fabryka wódek i likierów w Kowlu.

✣

Hurtowe składy wódek w Lublinie
ul. Cicha № 4.
w Warszawie, ul. Sienna № 61. Telefon 95-96.

✣

Browar parowy „JELEŃ" w Lublinie
ul. Bychawska № 110. Telefon 263.

✣

Cegielnia „HELENÓW" w Lublinie.

✣

PRZEMYSŁ LEŚNY.

24 5—139

dek i zamknięć, Świątniki Górne.

458. **Słowik Bolesław inż.,** Odlewnia żelaza, fabryka wyrobów kowalskich i konstrukcyj żelaznych, Lwów, Żółkiewska 102a.

459. **Bieńkowski Teofil,** Zakład ślusarsko - mechaniczny, Kalisz, Wiejska 6.

460. **Kardoliński J.,** Fabryka ogrodzeń drucianych i tkanin metalowych, Kalisz.

461. **„Siła“,** Odlewnia, Piotrków, Bykowska 106.

462. **„Arkona“,** Fabryka wyrobów metalowych, Tczew, w. Pomorskie.

463. **Broda Jan,** Toruńska fabryka zamków, Toruń, Koszarowa 11/13, w. Pomorskie.

464. **„Centrala Pługów“.** Fabryka części zapasowych dla pługów parowych i motorowych, Poznań, Piotra Wawrzyńca Nr. 28/30, tel. 41-52.

465. **„Galwania“.** Tow. Akc. Przemysłu Metalowego, Bydgoszcz, w. Poznańskie.

466. **Skrzypiec i F-ka,** Pierwsza Wielkopolska Fabryka Gwoździ, Skalmierzyce.

467. **Zwierzchowski A.,** Fabryka wyrobów drucianych, Śrem, w. Poznańskie.

468. **Bochenkiewicz Rafał,** Odlewnia żelaza, Glinnik Marjampolski, w. Stanisławowskie.

469. **Nerlich R.,** Fabryka amunicji, Bielsko, Blicharska 72.

470. **Pipersberg J.,** Pierwsza Cieszyńska Fabryka Towarów Metalowych, Żelaznych i Czarnoblaszanych, Cieszyn.

471. **Zieger Adolf,** Fabryka wyrobów żelaznych, Bielsko.

472. **Ratz Bernard,** Fabryka plomb blaszanych „Frieda“, Podwołoczyska.

473. **Segał B-cia,** Odlewnia żelaza, Zbaraż.

474. **Albrech K.,** Fabryka tkanin metalowych, Warszawa, Elektoralna 15.

475. **Arendarz Szymon,** Fabryka guzików i innych metalowych wyrobów, Warszawa, Nalewki 2a.

476. **Aronowicz I.,** Wolska odlewnia żelaza, Warszawa, Młynarska 26.

477. **Borowski G.,** Fabryka broni siecznej, Warszawa, Leszno 27.

478. **Bożym Wacław.** Warsztaty mechaniczne. Warszawa, Leszno 27.

479. **Chmielewski A. i S-ka,** Fabryka wyrobów żelaznych, Warszawa, Wolska 44, telefon 263-76.

480. **Chojnacki S.,** Fabryka maszyn, Warszawa, Towarowa Nr. 30. tel. 14-90.

481. **Fischlin Karol,** Fabryka wyrobów żelaznych i galanteryjnych, Warszawa, Okopowa Nr. 12.

482. **Fiutowski Leon,** Zakłady blacharsko - mechaniczne, Warszawa, Belwederska 19.

483. **Gołębiowski P.,** Mokotowska odlewnia żelaza, Warszawa, Grodzka 43.

484. **Kołodziejski Czesław.** Fabryka kłódek i wyrobów metalowych, Warszawa, Krochmalna 58.

485. **Korsak Władysław.** Fabryka drutu i gwoździ, Warszawa, Leszno 27.

486. **Męczyński Józef,** Fabryka drzwiczek hermetycznych i przyborów piecowych, Warszawa, Poznańska 17, tel. 184-91.

487. **Mieczyński M. i S-ka,** Fabryka wyrobów kuto-prasowanych i warsztat mechaniczny, Warszawa, Ogrodowa 13.

488. **Miller Edward inż.,** Kotlarnia. Kotły, wężownice, wanny i piece kąpielowe, umywalnie, Warszawa, Leszno 74.

489. **Miller Konstanty,** Pierwsza krajowa fabryka naczyń mleczarskich, Warszawa, Belwederska 5/12, tel. 45-03.

490. **Ryk Władysław,** Zakład blacharski, Warszawa, Grzybowska 55.

491. **Mosiński R. inż.,** Zakłady amunicyjne, kule do karabinów, Warszawa - Praga, Terespolska 22.

492. **Państwowa Fabryka Karabinów,** Warszawa - Wola, Dworska 29.

493. **Szpekulant I.,** Fabryka guzików metalowych i ozdób wojskowych, Warszawa, Leszno 1.

494. **Tietz Zygmunt,** Wytwórnia zabawek blaszanych i gier towarzyskich, Warszawa, Kopernika 42/44, tel. 137-59.

495. **Tyszka Józef,** Zakład tokarsko - mechaniczny, Warszawa, Żelazna 89, tel. 124-92.

496. **Zbijewski Meczysław,** Fabryka blachy białej i wyrobów blaszanych, Warszawa, Ząbkowska 44, tel. 244-44.

497. **Żbikowski R.,** Fabryka drutu gwoździ i sztyftów, Warszawa, Żytnia 24/26.

498. **Lubert B-cia,** Fabryka okuć budowlanych, Warka w. Warszawskie.

499. **„Bracia Perlis Spadkobiercy“,** Odlewnia żelaza i fabryka maszyn, Łochów, w. Lubelskie, tel. 9, adr. tel.: „Perlis-Łochów“. (p. ogł. z. t. str. 325, L. 2321).

Huty metali półszlachetnych i przerób tych metali.

500. **Giesche Spółka Akcyjna,** Katowice. Kopalnia węgla kamiennego, kopalnia rudy cynkowej i ołowianej, huty żelazne, prażalnie błyszczu cynkowego i fabryki kwasu siarkowego, walcownie ołowiu i cynku, fabryki śrutu ołowianego, glejty ołowianej i minji ołowianej, ałuniarnie, fabryki gliny ogniotrwałej, cegielnie parowe. (p. ogł. karton str. IX i X).

501. **Dawidczyński K. i S-ka,** Fabr. armatur i odlewnia metali, Łódź, Zakątna 65. Poleca ze składu: armaturę gotową żel. i met. wszelkich wymiarów. Przyjmuje zamówienia na odlewy: z fosforbronzu, spiżu, mosiądzu, ołowiu, cynku, alumin. i metali odpornych na kwasy. Budowa nowych pomp rotacynych, centerfugalnych, do aparatów Obermayera i in., jak również reperacje takowych. (p. ogł. z. t. str. 120, L. 792).

502. **Sieradzki Kazimierz,** Wytwórnia artykułów dewocyjnych i wyrobów galanteryjnych, Chełmno, w. Pomorskie. Meda-

ZAKŁADY CERAMICZNE „WAWRZYNA"

ALEKSANDER KRONENBERG

Adres pocztowy: Poczta Radzymin, Województwo Warszawskie.

Produkuje cegłę ręczną, maszynową, dętą, dachówkę falcowaną i karpiówkę.

5 7—227

Pierwsza Stanisławowska fabryka nafty, oleju masz. i benzyny

Eisiga Chaima Griffla

6 1—6

„Wytwórnia Krawiecka"

Sp. z ogr. odp.

w ŁODZI, ul. Podleśna Nr. 26.

Firma założona 1922 r. **Zatrudnia 500 ludzi.**

Fabryka prowadzona jest na dużą skalę i zastosowana do robót masowych.

Dział I. urządzony do szycia wszelkiego rodzaju umundurowań dla Intendentur, dla wojska, kolei, policji i t. p.

Dział II. urządzony do szycia wszelkiego rodzaju odzieży robotniczej.

Dział III. urządzony do szycia bielizny.

Dział IV. „Rymarski", technicznie urządzony do produkowania przedmiotów ekwipunku wojskowego, a mianowicie: plecaków, chlebaków, ładownic, pasów i t. p.

Wszelkie roboty wykonywa się solidnie i punktualnie.

7 6—179

ljoniki srebrne, alpaka oksydowana i aluminjowa, łańcuszki srebrne, krzyże niklowe etc. (p. ogł. z. t. str. 176, L. 963).

503. **Felczyńscy Bracia,** Odlewnia dzwonów, Kałusz, w. Stanisławowskie. Dzwony metalowe kościelne. Filja: Przemyśl, Krasińskiego 63. (p. ogł. z. t. str. 183, L. 1011).

504. **Koniecpolska Walcownia Miedzi,** Koniecpol, w. Kaliskie. Produkuje blachę miedzianą dowolnych wymiarów i grubości. Nabywa starą miedź. (p. ogł. z. t. str. 184, L. 1015).

505. **Piątkowski Ludwik,** Sosnowiecka kotlarnia wyrobów miedzianych i metalowych. Sosnowiec, Aleje Nr. 29, w. Kieleckie. Formy miedziane do wielkich pieców, aparaty gorzelnicze wężownice, rury kompensacyjne. Blachy, rury i druty miedziane, mosiężne, ołowiane i aluminjowe. (p. ogł. z. t. str. 199, L. 1066).

506. **Hohenlohe - Werke** Sp. Akc., Wełnowiec, w. Śląskie. Adr. tel.: Hohenlohe-Werke, Wełnowiec. Oddział II. Metale. Blacha cynkowa. Cynk Hohenlohe (rafin. i nierafin.) Cynk H. H. Korona (podwójnie rafin.) Pył cynkowy. Oryginalny ołów hutniczy. (p. ogł. karton str. 31, L. 36).

507. **Katowicka Spółka Akcyjna dla Górnictwa i Hutnictwa.** Katowice, w. Śląskie. Huty żelazne: Huta Hubertus i Huta Marta. (p. ogł. karton str. 29 i 30, L. 34 i 35).

508. **Górecki B.,** Fabryka armatur i odlewnia metali. Łódź, Karola 6, w. Łódzkie. Armatury dla kotłów parowych. Odlewy z fosforbronzu, spizu, miedzi i mosiądzu. Remont pomp parowych i rotacyjnych. (p. ogł. p. t. str. 43, L. 108).

509. **„Sierpczanka",** Wyroby metalowe, Sierpce, z. Płocka, w. Warszawskie. (p. ogł. z. t. str. 344, L. 2437).

510. **Towarzystwo Zakładów Metalowych w Warszawie,** Huta „Częstochowa", Raków, w. Kieleckie. (p. ogł. z. t. str. 352, L. 2478).

511. **Stocznia Gdańska The International Shipubuilding and Enginering Co Ltd. Gdańsk.** Buduje okręty morskie i rzeczne każdego rodzaju, motory Diesla bez i z kompresorami, motory z łbicą żarową, maszyny na przegrzaną parę, pompy, armatury, kotły parowe na wysokie ciśnienia, urządzenia cukrowni, elektromotory i dynamomaszyny, traktory czołgowe, kolejki wąskotorowe, narzędzia precyzyjne, transmisyjne, beczki żelazne. Cynkownia, odlewy, roboty kowalskie. (p. ogł. p. t. str. 119, L. 324).

512. Huta cynku Guidotto w Chrapaczowie, st. kol. Chebzie, w. Śląskie. Właściciele. **Książę Donnersmarck** na Świerklańcu-Neudeck, pow. Tarnowskie-Góry, w. Śląskie.

Hrabia Kraft Henckel Donnersmarck na Reptach, powiat Tarnowski-Góry, w. Śląskie. Kierownictwo: Dyrekcja Kopalń i Hut Księcia Donnersmarcka, Świętochłowice. w. Śląskie. (p. ogł. karton str. 25 i 26, L. 30).

514. **The Henckel von Donnersmarck-Beuthen Estates, Limited in London.** Administracja w Tarnowskich - Górach, Carlshof. Adr. tel.: Henckel Carlshof Tarnowskie-Góry. Huty cynkowe: Cynkowa huta Hugona w Nowej Wsi, huta Liebehoffnung w Nowej Wsi, walcownia cynku w Nowe Wsi, cynkowa huta w Buchaczu, huta Łazarza — prażalnia w Buchaczu, huta Łazarza — fabryka kwasu siarczanego. (p. ogł. karton str. 23 i 24, L. 28).

515. **Towarzystwo Akcyjne Kopalń i Zakładów Hutniczych Sosnowieckich,** Kopalnie węgla w Zgłębiu Dąbrowskiem. Kopalnia rud cynkowych a ołowianych. Huta cynkowa „Paulina" w Zagórzu, przerabiająca galmany z własne kopalni, produkuje cynk surowy i pyłek cynkowy. Walcownia cynku „Emma" w Sosnowcu, walcuje blachy z cynku pochodzącego z własnej huty „Paulina" w Zagórzu. Zarząd i biuro sprzedaży w Sosnowcu, tel. 8. (p. ogł. karton str. 37, L. 45).

516. **Śląskie Kopalnie i Cynkownie,** Lipiny i Katowice. G. Śl. A. Oddział Lipiny, st. kol. Chebzie, G.-Śl. Kopalnia węgla kamiennego. Kopalnia rudy cynkowej i ołowianej. Prażalnia blendy z fabryką kwasu siarczanego „Silesia" w Lipinach. Cynkownia „Silesia" w Lipinach. Walcownia cynku „Silesia" w Lipinach. B. Oddział Katowice. Adr. tel.: Zinkwerke Katowice. Prażalnia blendy „Kunigunda" w Bogucicach. Cynkownia „Kunigunda" w Bogucicach. Cynkownia „Rozamunda" w Nowym Bytomiu. Walcownia cynku „Kunigunda" w Mysłowicach. „Górnośląska Fabryka Farb" w Ligocie Pszczyńskiej. (p. ogł. karton str. 55 i 54, L. 55 i 56).

517. **Huta Miedzi,** Rafinerja miedzi i walcownia blach i elekrol. Zarząd: Poznań, Grotgera Nr. 5, tel. 25-48, 25-49, adr. tel.: „Hutamiedzi".

518. **„Huta Bytomska",** Górnośląskie Tow. Akc. dla Hut Cynkowych, Trydenshuta, pow. Bytom-miasto.

519. **Ditmar R., Bracia Brümer.** Fabryka lamp i wyrobów metalowych. Lwów, pl. Marjacki 9, tel. 2-26, adr. tel.: „Lamet".

520. **„Fema", Wielkopolska Fabryka Wyrobów Metalowych.** Bydgoszcz, tel. 8-21, adr. tel.: „Fema".

521. **„Pelikan".** Fybr. Wyrobów Metalowych. Zarząd: Warszawa, Wilcza 14a, tel. 1-80 i 107-52, ard. tel.: „Pelikan".

522. **Piewkiewicz Z. i S-ka,** Fabryka wyrobów metalowych, posrebrzanych i pozłacanych. Warszawa, ul. Czerniakowska Nr. 180/182.

523. **„Pragmet" S. A. Wyrobów Metalowych,** Warszawa - Praga.

524. **Rauer, Kredyk i S-ka,** Przemysł Metalowy. Zarząd: Warszawa, Senatorska 22, telefon 14-36.

525. **Serkowski Jan.** Fabryka lamp, bronzów i wyrobów metalowych. Warszawa, Nowolipie Nr. 76/78, tel. 6-12.

526. **„Babbit".** Fabryka armatur i odlewnia dzwonów. Warszawa - Mokotów, Kazimierowska 19, tel. 91-81.

STOWARZYSZENIE PRZEMYSŁOWE

Gospodnio-Szynkarskie

w STANISŁAWOWIE.

527. **Będzińska Walcownia Cynku,** Blacha cynkowa, cynk okrągły i blacha z wszelkich metali, Będzin.

528. **Bogaty L. inż i J. Wingin,** Fabryka wyrobów metalowych, Warszawa, Browarna 20.

529. **Fraget Józef,** Fabryka wyrobów srebrnych i platerowanych, Warszawa, Elektoralna 16.

530. **Jędrzejewski Ed. i S-ka,** Fabryka wyrobów metalowych i zamków, Warszawa, Chłodna Nr. 46.

531. **„Meta". Wróblewska A. i S-ką.** Fabryka wyrobów metalowych, Warszawa, Czerniakowska 72.

532. **„Metal",** Fabryka wyrobów metalowych, Kielce, Młynarska 3.

533. **Sekuradzki, Michałowski i Smoleński,** Fabryka wyrobów metalowych, Grodzisk.

534. **Sobotowski, Mielczarski i S-ka,** Fabryka drutu i gwoździ, Warszawa, Marszałkowska 71.

535. **„Uchwyt",** Fabryka wyrobów metalowych. Łódź, Wólczańska 139.

536. **„Virbo",** Fabryka wyrobów metalowych. Warszawa - Mokotów, Rakowiecka 15.

537. **Weiger i Rozen,** Tow. Fabr. Wyrobów Metalowych, Warszawa - Praga, Ząbkowska Nr. 15.

538. **Ziółkowski B. i S-ka,** Fabryka wyrobów miedzi i mosiądzu, Poznań - Łazarz, Emilji Szczanieckiej 4b, tel. 29-35.

539. **Łagiewnicka Fabryka Armatur,** Sp. z o. o. Kraków - Podgórze, tel. 1503. Poleca: armaturę parową, gazową i wodną oraz odlewy z bronzu i innych aliaży według rysunków i modeli (p. ogł. p. t. str. 108, L. 295).

540. Altman I., Fabryka wyrobów metalowych, Częstochowa, Krótka 35.

541. „Emma", Huta cynku i ołowiu, Sosnowiec.

542. „Ferrum", Fabryka żelazek i wyrobów metalowych, Z. Krajewski i Syn, Radom, Giserska 2a.

543. Fiksa Michał, Fabryka krzyżyków metalowych, Częstochowa, Barbary 36.

544. Grabowski B., Fabryka wyrobów metalowych, Częstochowa, Kordeckiego 17.

545. „Konstanty", Huta cynkowa, Dąbrowa Górnicza.

546. Matthel A., Odlewnia metali, żelaza i fabryka armatur, Sosnowiec, Małachowskiego 13, tel. 55.

547. Wisnowski J., Odlewnia, Częstochowa, Stanisława 7.

548. „Artur", Huta cynkowa, Krze pod Myślachowicami, w. Krakowskie.

549. Dudziński Karol, Wyrób marek usznych do znaczenia bydła i trzody, Tarnów.

550. Einhorn Józef, Fabryka armatur i pomp, Gorlice. (p. ogł. p. t. str. 130, L. 363).

551. Hochstim Salamon, Cynkownia i wytwórnia plomp ołowianych do wagonów, Kraków, Starowiślna.

552. Jarra M., Fabryka wyrobów platerowych, Kraków, Berka Joselewicza 21.

553. Seip Piotr, Fabryka wyrobów artyst.- cyziersko - bronzowniczych, Kraków, Florjańska 18.

554. Sztorc Henryk, Zakład bronzowniczy, Kraków, Flo, rjańska 1. 47.

555. Wachs Emanuel, Fabryka lamp, Podgórze.

556. Drymulski A., Fabryka bronzowniczo - złotnicza, Lublin, ul. Łęczyńska.

557. Szpiro L., Fabryka armatur, odlewnia i warsztaty mechaniczne, Lublin, Zamojska Nr. 24.

558. Jurkiewicz B-cia, Fabryka artykułów bronzowniczych i galwanotechnicznych, Sambor, w. Lwowskie.

559. Münz Adolf, Pracownia wyrobów armatur i aparatów piwnych, Krośno, Słowackiego Nr. 30.

560. Nagórski i S-ka, Zakład wyrob. świeczników i abażurów „Elektryczność", Lwów, 3-go Maja 15.

561. Serafin Antoni, Odlewnia dzwonów, Kalisz.

562. Słupnicki Władysław, Fabryka wyrobów metalowych, srebrnych i platerowanych oraz artykułów kościelnych, Przemyśl, Grunwaldzka 63.

563. Hesse Józef, Fabryka mechaniczna tkanin metalowych, Łódź, Św. Andrzeja 40

564. Białkowski A., Fabryka armatur, odlewnia dzwonów i odlewów z wszelkich metali i bronzu, Poznań, Strumykowa Nr. 8.

565. „Gabranometal", Fabryka lamp i okuć dla stolarzy. T. L. Konopiński, Poznań, Wały Król. Jadwigi 1.

566. Bojarski W. i S-ka, Odlewnia metali, Warszawa, Miodowa 4.

567. Kubś i Gogołkiewicz, Fabryka wyrobów miedzianych i mosiężnych. Poznań, Św. Wojciecha 27.

568. Kwieciński Kazimierz, Fabryka pierścionków i hurtownia, Bydoszcz, Dworcowa 17.

569. Płonka W., Fabryka wyrobów metalowych, Poznań, Zagórze 6.

570. Wielkopolska Huta Miedzi. T. A., Rudnicze, woj. Poznańskie.

571. Chyliński Józef, Zakład grawerski, Warszawa, Ogrodowa 25.

572. „Bauch L. H.". Fabryka złota i srebra listkowego do celów malarskich, pozłotniczych i introligatorskich, Warszawa, Daniłowiczowska 4.

573. Cynkownia Warszawska inż. T. Rapacki i Z. Święcicki, Warszawa, Objazdowa 391.

574. Eilstein A., Fabryka palników do lamp, Warszawa, Pawia 42/44.

575. Garbarz I. M., Odlewnia mosiądzu, Warszawa, Twarda Nr. 26, tel. 129-13.

576. Handszer L., Fabryka armatur i odlewnia metali, Warszawa, Krochmalna 36, telefon 208-91.

577. Hempel B-cia, Fabryka wyrobów srebrnych, Warszawa, Leszno 100, tel. 44-53 i 34-43.

578. Henneberg B-cia, Fabryka wyrobów platerowanych i walcownia blachy, Warszawa, Wolska 17.

579. Idźkowski Jan i S-ka, Odlewnia czcionek, stereotypownia i galwanoplastyka, War-

Zamojska fabryka wódek

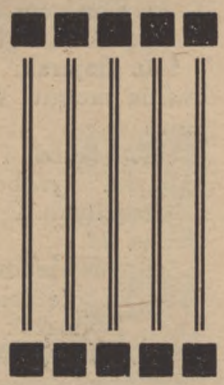

St. Kowerski, Janowice-Małe

26 1—19

ZAKŁAD LECZNICZY „GRODZISK"

Godzina koleją W. Wied. — od Warszawy (24 pociągi dziennie).

WODOCIĄG, KANALIZACJA, WŁASNA ELEKTROWNIA, PARK 6-cio MORGOWY, LEŻALNIE.

Leczenie chorób wewnętrznych, nerwowych i rekonwalescentów.

Kąpiele elektryczne, kwasowęglowe, mineralne, świetlne, hydropatja, dietyka, elektryzacja, lampa kwarcowa, masaże ręczne i wibracyjne, kąpiele słoneczne i powietrzne, zajęcia fizyczne, tenis, i inne gry.

Umysłowo i zakaźnie chorych zakład nie przyjmuje.

Kierownik Dr. J. MALKIEWICZ (z Mińska Lit.)

28 6—186

Riunione Adriatica di Sicurtà w Trieście

Jeneralna Ajencja we Lwowie

ul. 3-go Maja Nr. 12 ∴ Telefon Nr. 775

Przyjmuje pod najkorzystniejszymi warunkami ubezpieczenia na życie, od ognia, od kradzieży z włamaniem, oraz ubezpieczenia transportów lądem i morzem, ponadto **na rachunek Tow. Ubezp. „MERIDIONALE" w Trieście,** ubezpieczenia od szkód wyrządzonych gradobiciem, **oraz na rachunek „Międzynarodowego towarzystwa ubezpieczeń od wypadków" we Wiedniu,** ubezpieczenia od nieszczęśliwych wypadków, jako też ubezpieczenia na wypadek odpowiedzialności ustawowej.

27 6—186

Telefon № 261. **MAGNA** Telefon № 261.

PIERWSZA KASZUBSKA PAROWA FABRYKA CUKIERKÓW, CZEKOLADY i WAFLI

właśc. Józef P. Magnus

Wejherowo na Pomorzu.

29 1—30

Centrala Rolnicza

Wejherowo

Telefon Nr. 65

Węgiel—po cenach koncernu, artykuły pastewne wagonowo

30 1—28

szawa, Mokotów, Zygmuntowska 2.

580. Jeżyński Stanisław, Odlewnia czcionek i stereotypów, Warszawa, Ogrodowa 50.

581. Kardaszyński, Zakład bronzowniczo - galwaniczny, Warszawa, Krak.-Przedm. 60, tel. 41-17.

582. Kennitz Wojciech, Warszawska fabryka wyrobów ołowianych i cynowych, Warszawa - Praga, Terespolska 24, telefon 84-24.

583. Komorowski W., Specjalna fabryka żyrandoli elektrycznych, Warszawa, Nowy-Świat 12, tel. 188-82.

584. Langiewicz S., Odlewnia metali, Warszawa, Przyokopowa 10, tel. 170-54.

585. Lesiński K. i S-ka, Warszawska odlewnia metali, Warszawa, Leszno 78.

586. Łątkowski Piotr, Zakład wyrobów srebrnych, Warszawa, Nowy-Świat 43.

587. Łopieńscy B-cia, Pracownia wyrobów artystycznych bronzowniczych, Warszawa, Hoża 55.

588. Młynek M., Fabryka guzików, orzełków i ozdób wojskowych, Warszawa, Nalewki Nr. 37.

589. Nagalski A., Zakład złocenia metalów, Warszawa, Bielańska 16.

590. Paszkowski Czesław, Warsztat wyrobów srebrnych, Warszawa, Ogrodowa 50, telefon 83-76.

591. Plewkiewicz R. i S-ka, Tow. Akc. fabryki wyrobów metalowych, posrebrzanych i pozłacanych. Warszawa, Czerniakowska 180/182.

592. Pracownia Zjednoczonych Jubilerów, Warszawa, Senatorska 32.

593. Retkowski K. i R. Grzymała, Fabryka wyrobów aluminjowych, Warszawa, Leszno Nr. 43.

594, Roszkowski G., Fabryka wyrobów bronzowych, platerowanych i kościelnych, Warszawa, Długa 37, tel. 187-09.

595. Rozenblat M., Fabryka wyrobów srebrnych, Warszawa, Pawia 29.

596. Rozencweig Z., Odlewnia metali, Warszawa, Gęsia Nr. 81.

597. Różycki A., Pracownia jubilersko - grawerska, Warszawa, Senatorska 8, t. 143-98.

598. Schiffers B., Zakład wyrobów platerowych, Warszawa, Nowolipie 80, tel. 17-74.

599. Silberstein Z. Fabryka i magazyn ozdób oficerskich i urzędniczych, Warszawa, plac Krasińskich 6, tel. 147-81.

600. Szekman S., Pracownia wyrobów platerowych i srebrnych, Warszawa, Gęsia 17.

601. Wagner Morytz, Odlewnia cynku i metali, Warszawa, Ogrodowa 28, tel. 147-22.

602. Warszawska Fabryka Fosforbronzu i Fosforbabitów. Odlewnie fosforbronzu, bronzu, mosiądzu, biały metal do wylewań łożysk. **Kazimierz Karol Mieszczański,** Warszawa, Leszno 119, tel. 198-89.

603. Duhl i Kozicki, Fabryka wyrobów aluminjowych, Mysłowice, tel. 519. (p. ogł. p. t. str. 88, L. 234).

Kawiarnia i Restauracja TIVOLI

Łódź, Przejazd 1, tel. 26-30

Kuchnia znana ze swej dobroci

Wieczorem koncert artystyczny

Piwnica bogato zaopatrzona w doborowe trunki krajowe i zagraniczne

P. S. W sezonie letnim bufet w ogrodzie

Bronisław Paczkowski

ŻYRARDÓW, ul. Wiskicka 6.

SPRZEDAŻ SPIRYTUALJI,
WIN KRAJOWYCH i ZAGRANICZNYCH.

Rok założenia 1906. Rejestr Handlowy Nr. 3671. Rok założenia 1906.
Adres dla depesz: „PACZKOWSKI". Telefon Nr. 33.

RACHUNKI PRZEKAZOWE:
Bank Żyrardowski i Bank Kredytowy Oddział w Żyrardowie.

Przedstawicielstwo Skierniewickiego Browaru Parowego Wł. STRAKACZA.

31 4—110

Zakłady Rolniczo-Przemysłowe Ziemi Grójeckiej

Sp. Akc.

w m. Grójcu

woj. Warszawskie, poczta i st. kol. GRÓJEC.

TELEFON Nr. 60.

Młyn motorowy o przemiale 250 q. zboża dziennie. Zakupuje wszelkie ilości: pszenicy, żyta i jęczmienia. Posiada stale na składzie: w wyborowych gatunkach mąki pszenne i żytnie, kasze jęczmienne oraz otręby.

32 7—243

„Disel-Oil"

Fabryka Smarów i Olejów Mineralnych i Rafinerja Żywicy Piwowarskiej w Grodzisku pod Warszawą.

Zarząd: Warczawa, Ordynacka 5 m. 1. Telefon 280-83 i 106-36

Fabryka w Grodzisku 20.

SMARY: Tovotte'a wozowe żółty, czarny do konserwacji skór. OLEJE: garbarskie, automobilowe, maszynowe, cylindrowe wolne od wszelkich kwasów i domieszek. Gallipoli, Carbolineum, Bohröel, (Simplonit) Benzyna, Nafta, Oleje do napędzania motorów, lak, pokost i t. d.

Dokładna i staranna ekspedycja.

33 6—184

Dział III.

Fabryki maszyn, konstrukcji żelaznych i narzędzi.

Objaśnienie skrótów: Patrz ogłoszenie p. t. = przed tekstem, w t. = w tekście, z. t. = za tekstem.

Fabryki silników i kotłów.

604. Roguźnicki i Bruk. T-wo „Mukomol". Fabryka kamieni młyńskich i maszyn do młynów, Baranowicze, Pocztowa 13, woj. Nowogrodzkie, Oddział w Warszawie, Leszno 78, adr. tel.: „Mukomol". (p. ogł. z. t. str. 111, L. 533).

605. Leśniewicz W., Fabryka maszyn i kamieni młyńskich, Lublin, Przemysłowa 15, w. Lubelskie. (p. ogł. z. t. str. 103, L. 514).

606. „Lechja" S. A., Zakłady budowy młynów, wytwórnia maszyn i odlewów, Żywie (Małopolska). Adr. zarządu: Lublin, Foksal 17. Maszyny młyńskie, kamienie, pędnie. Artykuły techniczne dla młynów. Turbiny. Motory. (p. ogł. z. t. str. 160, L. 906).

607. Biskupscy Bracia S. A., Fabryka maszyn i odlewnia żelaza, Kołomyja, woj. Stanisławowskie. Urządzenia młynów, tartaków, gorzelni, kompletne transmisje i łożyska. Maszyny rolnicze, odlewy różne wedle własnych i nadesłanych modeli. (p. ogł. z. t. str. 179, L. 996).

608. Ajzenszmidt M., Fabryka maszyn i kotlarnia, Białystok, Fabryczna 19, w. Białostockie. (p. ogł. z. t. str. 385, L. 1372).

609. Gryziński Józef, Kotlarnia i warsztaty mechaniczne, Chełm, w. Lubelskie. Kotły, urządzenia gorzelniane i rektyfikacyjne. (p. ogł. p. t. str. 20, L. 37).

610. Quissek i Geppert, Fabryka wyrobów miedzianych, metalowych, maszyn i kotłów, Bielsko, w. Śląskie. Kotły parowe, parniki Henrego, zbiorniki i roboty kotlarskie wszelkich gatunków. Maszyny parowe, pompy wodne i do zacieru, maszyny do mycia kartofli. Armatury wszelkiego rodzaju. Urządzenia tartaków, maszyny do obróbki drzewa i kamienia. Naprawy i montowania. (p. ogł. p. t. str. 42, L. 103).

611. Neuman Georg, Górnośląska fabryka kotłów parowych, Wielkie-Hajduki — Huta Bismarka, tel. Królewska Huta Nr. 1423. Wykończanie wszelkiego rodzaju robót kotlarskich jako też wszelkich żelaznych konstrukcyj. (p. ogł. p. t. str. 54, L. 140).

612. K. Koetz. Nachfolger T. A. Fabryka maszyn i kotłów parowych, odlewnia żelaza, Mikołów, G. Śl. Budowa kotłów i urządzeń parowych. Wyroby odlewnicze. Konstrukcje żelazne do najrozmaitszych celów. Urządzenia przewozowe. (p. ogł. p. t. str. 82, L. 221).

613. Rübner Zygmunt, Fabryka maszyn w Żywcu, w. Krakowskie. Kompletne urządzenia tartaczne, urządzenia dla garbarń, urządzenia fabryki mebli giętych, urządzenia mechaniczne dla rzezień, urządzenia cegielń, wały transmisyjne, pompy zasilające i zwykłe, dostarcza lokomobile parowe, lokomobile benzynowe, maszyny parowe, kotły parowe, motory benzynowe, ropne i gazowe, maszyny rolnicze etc. (p. ogł. p. t. str. 96, L. 258).

614. „Ferrum" S. A., Katowice - Zawodzie. G. Śl. Spawalnia rur wodorodem. Kotlarnia. Budowa aparatów. Odlewnia stali. Fabrykacja osi do wozów ciężarowych, śrub, nakrętek, nitów. Biura: Berlin W. 9, Barcelona, Medjolan, Hamburg, Chrystjanja, Kopenhaga, Zurych, Londyn, Nowy York. (p. ogł. w t. str. 70, L. 79).

615. J. John. Tow. Akc. Fabryk Budowy Transmisyj, Maszyn i Odlewni Żelaza, Łódź. Adr. tel.: „Transmisja". Pędnie, koła, tokarki, wiertarki, walce, wygładziarki, kotły, ruszty. Własne biura sprzedaży: w Warszawie, Poznaniu, Lwowie, Krakowie, Katowicach, Lublinie. (p. ogł. w t. str. 86. L. 95).

616. Fitzner W., Zakłady spawania - wodno-gazowego, wytwórnia kotłów parowych i warsztaty mechaniczne, Huta Laury, Siemianowice, G. Śl. Adr. tel.: Kesselfabrik Siemianowice. Oddział I. Wyroby spawane z blachy żelaznej wszelkiego rodzaju. Oddział II. Budowa kotłów parowych wszelkich systemów z nitowaniem hydraulicznem i przy pomocy sprężonego powietrza. Oddział III. Przewody rurowe na wysokie ciśnienia. Oddział IV. Warsztaty mechaniczne. Oddział V. Modnie urządzone warsztaty reparacyjne dla parowozów i wagonów. (p. ogł. karton str. 51, L. 52).

617. Gwiazdowski i Janiszewski inż-wie. Sp. Akc. Zakładów Kotlarskich i Mechanicznych. Lublin, Bykowska 69.

618. „Moc", Fabryka Maszyn i Kotlarnia. Warszawa, Wolska 121-125, tel. 148-30.

619. „Perkun", Tow. Fabryki Motorów, Fabryka silników ropowych. Warszawa - Praga, Grochowska 16-45, tel. 84-40 i 93-98, adr. tel.: „Perkun".

620. „Ursus". Fabryka silników i traktorów. Warszawa, Skierniewicka 27/29, tel. 70-64, 309-07 i 170-08, adr. tel.: „Ursus".

SKŁAD

Drzewa Materjałowego, Opałowego Wapna, Węgla, Zboża

Kazimierza Michalskiego

w Skierniewicach.

Bocznica własna. **Bocznica własna.**

34 3—96

Przedsiębiorstwo Budowlane i Skład Materjałów Budowlanych

PIOTR JAKUBOWSKI

w ŻYRARDOWIE.

Adres dla telegr.: „ŻYRARDÓW, JAKUBOWSKI". Tel. Nr. 46.

35 4—107

Bank Przemysłu Włókienniczego w Łodzi Sp. Akc.

BANK DEWIZOWY ŁÓDŹ, ul. Piotrkowska 17. **BANK DEWIZOWY**

Adres telegr.: „WŁÓKNOBANK". Numery telefonów: 26-60, 26-62 i 26-63 EKspedycja, 26-61 Prezes Zarządu.

Reprezentacja Banku Przemysłowców Tow. Akc. w Poznaniu i Oddziałów:

Bydgoszcz, Bielsk, Berlin, Gdańsk, Kalisz, Katowice, Królewska Huta, Lubliniec, Mikołów, Mysłowice, Pszczyna, Poznań (Oddział miejski), Rotterdam, Rybnik, Siemianowice, Sosnowiec, Strassburg, Tarnowskie Góry, Toruń, Warszawa, Zawiercie. **Załatwia wszelkie operacje dewizowe i bankowe.**

36 1—3

621. Albiński, Schmidt i S-ka, Zakład kotlarski i budowa konstrukcyj żelaznych, Będzin.

622. L. Zieleniewski, Polskie Fabryki Maszyn i Wagonów. Warszawa, Aleje Ujazdowskie Nr. 36, tel. 73-83. Kotły różnych systemów, jako specjalność kotły systemu Babcock i Wilcox w Londynie. (p. ogł. p. t. str. 114, L. 309).

623. Händel i Schabon, Katowice - Gliwice. Kołowroty, dźwigarki, wiertarki, silniki, pompy. (p. ogł. p. t. str. 72, L. 190).

624. Binert Józef, Zakład kotlarski wyrobów miedzianych i metalowych, Częstochowa, Wały 8.

625. Braksator A., Zakład kotlarski, Częstochowa, Wały prawe 26.

626. Kubalka Józef, Sosnowiecka Kotlarnia i Zakład Mechaniczny, Sosnowiec, Aleja.

627. Gross August, Warsztaty mechaniczne, Biała.

628. Szafruga Józef, Zakłady Kotlarsko-Mechaniczne i Warsztaty Samochodowe, Sosnowiec, Zakręt 4

629. Święciccy Bracia. Zakład mechaniczny i kotlarnia miedziana, Sosnowiec, Leszno.

630. Białobrzeski F. i J. Dzierżanowski, Zakłady mechaniczne i kotlarnia. Rejowiec, w. Lubelskie.

631. Bielski Z. i Jaworski B., Fabryka kotłów parowych, Sokal, w. Lwowskie.

632. Kunz Antoni, Zakład budowy wodociągów i pomp, Lwów, Sapiechy 57.

633. „Molitor". Fabryka maszyn młyńskich, budowa młynów, Lwów, ul. Boimów 3.

634. Jasiński Karol, Zakład kotlarsko - mechaniczny, Łódź, Średnia 45.

635. Milewski i Waberski. Zakład kotlarsko - mechaniczny, Turek.

636. Ropelewski Władysław, Zakład kotlarski, Konin.

637. Sowiński Ludwik. Zakład kotlarsko - mechaniczny i fabryka armatur, Zgierz, Średnia 3.

638. Stanisławski W., Zakład kotlarski i fabryka aparatów miedzianych, Kalisz, Stawiszyńska.

639. Wegner H., Łódzka fabryka silników, Łódź, Kilińskiego 100.

640. Brandenburg Adolf. Fabryka maszyn i kotlarnia. Gniezno, Poznańska 19/20.

641. Sanitaria, Zakłady Przemysłowe, Warszawa, Długa 30.

642. Beier Karl. Fabryka armatur i kotlarnia miedziana, Bielsko.

643. Korer Karol, Przedsiębiorstwo robót żelaznych, Cieszyn. Kotły, zbiorniki, ruroctągi, wózki, przyrządy do pędzenia spirytusu.

644. Berent B-cia, Fabryka maszyn drukarskich i introligatorskich, Warszawa, Ordynacka 3, tel. 31-49.

645. Feingold Z. i M. Lewin. Fabryka wind wszelkiego rodzaju, Warszawa, Chłodna 5, tel. 47-78.

646. Flohr Karol, Warsztat budowy i reparacji dźwigni, Warszawa, Emilji Plater 10.

647. Jenike B-cia inż., Wytwórnia dźwigników, Warszawa, ul. Żórawia 12, tel. 29-64 i 220-00.

648. Łęgiewski i Hartwig. Fabryka maszyn i kamieni młyńskich, Warszawa, Szeroka 11, tel, 16-08, 38-34.

649. Makarewicz tan, Fabryka kotłów parowych, Warszawa, Fortowa 10.

650. Mroczkowski St., Fabryka kotłów, Warszawa, Krucza Nr. 15.

651. Pyszyński K., Fabryka kotłów, Warszawa, Żelazna 54, tel. 29-79.

652. Repphan Aug. Syn i S-ka, Fabryka kotłów parowych, Warszawa, Czerniakowska 189.

653. Waldau Felicjan, Zakład kotlarski, Warszawa, Moskiewska 8, tel. 25-16.

654. Windyga Teodor, Fabryka motorów i transmisyj, Warszawa, Waliców 16, telefon 105-18.

655. Olatkiewicz S., Warsztaty mechaniczne, Częstochowa.

656. „Wąchock" Fabryka maszyn młyńskich i turbin, Mikołaj Schoenberg, Wąchock, w. Kieleckie.

657. Więcławski J., Warsztaty mechaniczne, Częstochowa, Wały 20.

658. Kanarek M. Fabryka maszyn i biuro techniczne dla budowy młynów, tartaków i cegielni, Kraków, Szewska 9.

659. Stowarzyszenie Spółdzielcze Zjednoczonych Mechaników Polskich, Warszawa, Trębacka 11, tel. 108-38.

660. Pierwsza Fabryka Lokomotyw w Polsce, Chrzanów.

661. Laskowski I. i S-ka, Zakłady mechaniczne, Radzyń Podlaski.

662. „Lechja", Zakłady budowy młynów, Wytwórnia maszyn i odlewnia, Lublin, Foksal 17 i Żywiec, Krakowska 21.

663. Skokowski Janusz inż., Warsztaty mechaniczne, Lublin, Al. Racławicka 6.

664. Kupfermann Ozias, Warsztaty mechaniczne, Drohobycz.

665. Smoluchowski Leon, Warsztaty dla celów kopalnianych, Tustanowice.

666. Streer Józef August, Warsztaty mechaniczne, Lwów, Kołłątaja 5.

667. Wietchy Adolf, Warsztaty precyzyjno - mechaniczne, Lwów, ul. Kr. Leszczyńskiego 20.

668. Bierzwiński H., Zakład mechaniczno - ślusarski, Kalisz, Ciasna 19.

669. Kociński O. i inż. Hauk, Zakład wyrobów metalowych i biuro instalacyjne, Łódź, Wólczańska 130.

670. Kuehn G. O., Zakłady budowy maszyn i aparatów, Łódź, Zgierska 56.

671. Kuenzl Jan, Zakłady mechaniczno - instalacyjne, Łódź, Pańska 55.

672. Rambusch M., Tomaszowska fabryka motorów, Tomaszów.

673. Teepe I. H. B. inż., Fabryka przyrządów do ogrzewań centralnych, Łódź, Kopernika Nr. 40.

674. Wagner Franciszek i S-ka. Fabryka budowy centralnych ogrzewań, wentylacji i wodociągów, fabryka tlenu i spa-

Młyn „Ruda"

Tadeusz GUTEN

w Żyrardowie, (ziemi Warszawskiej)

Telefon Nr. 24.

Sprzedaż mąki w ładunkach i wagonowo.

37 3—101

Fabryka garbarska

L. SCHMIDT i S-ka

w Żyrardowie

Telefon międzymiastowy Nr. 32. **Telefon międzymiastowy Nr. 32.**

CHROMY i LAKIERY.

38 3—106

walnia rur, Łódź, Wólczańska Nr. 103.

675. Zieliński A. i T. Pütz, Warsztat mechaniczny, Łódź, Pomorska 61.

676. Szmidt S., Fabryka mechaniczna i odlewnia, Brześć Litewski.

677. Gerhardt Alfred inż. Fabryka instalacji do ogrzewań centralnych, wodociągów i urządzeń kąpielowych, Poznań, Wały Zygmunta Augusta 2.

678. Hannach Filip, Fabryka pomp, Leszno.

679. Hedinger St. i W., Fabryka centralnych ogrzewań i urządzeń sanitarnych, Poznań, Św. Marcina 26, tel. 20-68.

680. Pawlak J., Fabr. maszyn i odl. żelaza, Nakło n/N. (p. ogł. p. t. str. 162, L. 510).

681. Lewandowski K., Pracownia mechaniczna, Inowrocław, Rynek 16.

682. Linz Johannes. Fabryka maszyn, kotłów i odlewnia, Rawicz.

683. Lund Heinrich. Fabryka pomp, budownictwo studzien, Bydgoszcz, Sobieskiego 6.

684. Noack Paul, Fabryka motorów spalinowych, Bydgoszcz, Naruszewicza.

685. Świętkowski, Fabryka do centralnych ogrzewań, Gniezno, Rzeźnicka 6.

686. Wytwórnia Maszyn Młyńskich, Rogoźno.

687. Straus Alfons, Zakład mechaniczny, Warszawa, Marszałkowska 11.

688. Mielke K., Wielkopolska fabr. masz. i odl. żel., Chodzież, w. Pozn. (p. ogł. p. t. str. 175).

689. Wardecki Władysław, Warsztaty mechaniczne, Warszawa, Olszewska 12.

690. Wytwórnia Maszyn Młyńskich dawn. C. Skoryna i S-ka, Warszawa - Praga, Olszowa 14.

691. Hencel A., Fabryka mechaniczna, Równe, w. Wołyńskie.

692. Marcinek, Fabryka mechaniczna i biuro techniczne, Dubno.

693. Starek J., Fabryka mechaniczna i odlewnia, Hulcza, w. Wołyńskie.

694. Zweig S., Fabr. maszyn, pomp par. i wodoc., odl. żel. i metali, Rzeszów, tel. 41. (p. ogł. p. t. str. 164, L. 526).

Fabryki konstrukcji żelaznych.

695. Fitznerowska Fabryka Śrub i Nitów Sp. z o. p., Huta-Laury, poczta Siemianowice, G. Śl. Śruby, sworznie i nakrętki z żelaza i metalu. Śruby budynkowe, pociągowe, podkładki, zatyczki i nity. Materjały do przymocowania szyn, budowy przewodów telegraficznych, telefonicznych oraz wszelkie roboty kowalsko-fasonowe i t. d. (p. ogł. karton str. III, L. 3).

696. Huta Bismarka, Hajduki Wielkie, G. Śl. Żeliwo i odlewy według modeli. Żelazo grubo i drobno ziarniste, taśmowe i fasonowe. Stal Siemens-Martinowska sprężynowa, resorowa, na hacele, na lemiesze. Kute, żłobkowane podkowy, półfabrykaty. Zimno walcowane żelazo obręczowe i taśmowe. Cienka blacha bajcowana do sztancowania, zaginania, emaljowania, do krycia dachów, cynowania, blachy do dynamomaszyn stopowe i niestopowe. Blachy grube na cysterny, kotły, okręty, blachy Coumpound na pługi, do budowy skarbców. Stal narzędziowa i konstrukcja walcowana i kuta w prętach, taśmach, do budowy maszyn, samochodów i aeroplanów. Specjalne sorty dla wyrobu broni i opancerzeń. Stal świdrowa do wszystkich gatunków skał. Kutożelazne rury: gazowe, kołnierzowe, kotłowe, szlamowe, wiertnicze, do rurociągów ropnych, bez szwów, tępo spojone, samorodnie spawane do 1500 mm. przekroju. Materjał kolejowy jak: złącza szynowe, zaciski i podkładki, szyny wąskotorowe i kopalniane. (p. ogł. karton str. V, L. 1).

697. Neuman O. i Syn w Żyrardowie, Wiskitska 24, woj. Warszawskie. Zakład grzebieni tkackich. (p. ogł. z. t. str. 11, L. 40).

698. Kutnowska Fabryka Maszyn i Żelaznych Konstrukcyj „Palenisko“, Kutno, Łęczycka 81, 82, 83, woj. Warszawskie. Remont maszyn parowych i motorowych. Właśc. Szymon Liberman. (p. ogł. z. t. str. 12, L. 48).

699. J. Gałęzowski i L. Müller, Fabryka wentylatorów, form oraz kuźni przenośnych „Wulkan“, Radom, Lubelska 57 w. Kieleckie. (p. ogł. z. t. str. 17, L. 91).

700. Albrecht O., Zakład Nicielnic, Żyrardów, Aleje Hillego 24. (p. ogł. z. t. str. 13, L. 56).

701. Krawczyk i S-ka, Wytwórnia pędni, maszyn i odlewnia żelaza, Zawiercie, Paderewskiego 26, woj. Kieleckie. Części pędniane, odlewy maszynowe surowe i obrobione bronzowe i żeliwne. Okna żelazne, kute i lekkie konstrukcje. Koła zębate i ślimakowe. Stale na składzie sprzęgła cierne Hill'a. (p. ogł. z. t. str. 39, L. 181).

702. Günter A. i Syn, Zakłady Mechaniczne, Olkusz, woj. Kieleckie. Poleca urządzenia młynów, tartaków, olejarni. Remonty, demonty, montarze całych instalacyj fabrycznych. Odlewy żelazne i metalowe. Pędnie, łożyska samosmarowe. Reparacje silników parowych, spalinowych pomp i t. p. Maszyny do wyrobu gontów własnej konstrukcji. Zamówienia według projektów nadesłanych, rysunków lub modeli. (p. ogł. z. t. str. 45, L. 210).

703. Ickowicz i Dykerman, Fabryka wyrobów żelaznych „Metalpol“, Jędrzejów, w. Kieleckie. (p. ogł. z. t. str. 71, L. 368).

704. Samulski S. i S-ka, Fabryka maszyn i armatur, odlewnia żelaza i kotlarnia, Pleszew, w. Poznańskie. (p. ogł. z. t. str. 90, L. 442).

705. Hoffman J., Przedsiębiorstwo studniarskie, warszta-

ORYGINALNE AMERYKAŃSKIE
„YALE"
Kłódki żelazne, stalowe i bronzowe

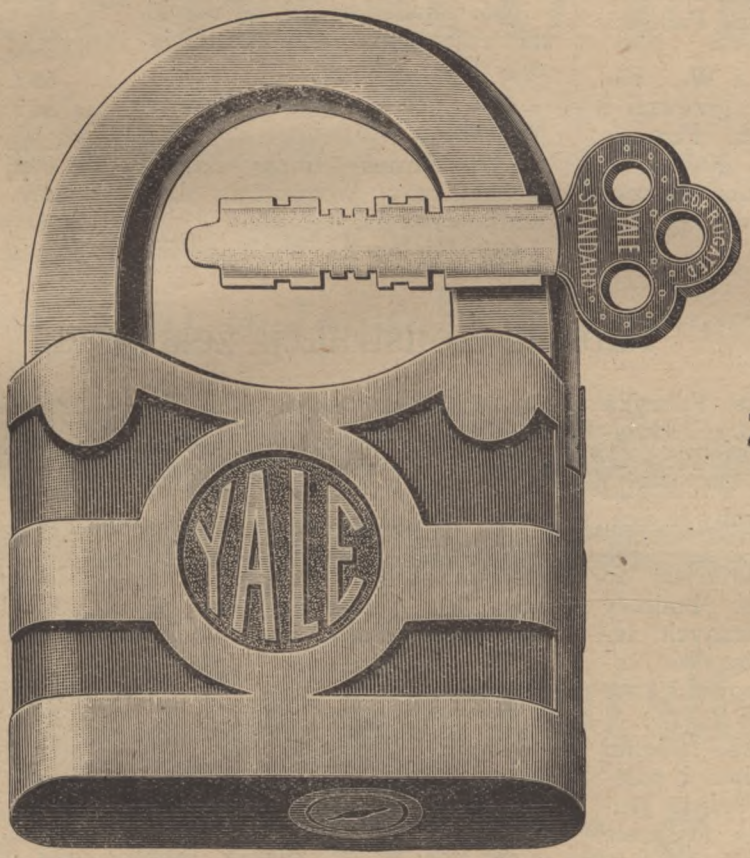

Zatrzaski **Zasuwy**

Sprężyny do drzwi
polecają:

KRZYSZTOF BRUN i Syn

Skład towarów żelaznych, narzędzi, wyrobów nożowych, okuć do drzwi i okien, naczyń i przyborów kuchennych

w WARSZAWIE
plac Teatralny

Filja I.: Marszałkowska 124 **Filja II.: Daniłowiczowska 9**

Rok założenia 1794

ty mechaniczne i budowa pomp. Łódź, Kilińskiego 119, w. Łódzkie. (p. ogł. z. t. str. 128, L. 813)

706. Plage E. i Laśkiewicz T., Zakłady mechaniczne, Lublin, w. Lubelskie. Samoloty różnych typów. Kotły parowe różnych systemów i wielkości, do wysokiego i niskiego ciśnienia. Aparaty dla cukrowni i rafinerji. Kompletne urządzenia gorzelni i rektyfikacji. (p. ogł. z. t. str. 188, L. 1028).

707. Kraupe W. inż. (dawn. Philipp Hannach). Fabryka maszyn i pomp, Leszno, Kościańska 41, w. Poznańskie. Pompy studzienne najrozmaitszych typów i wielkości, dla studzien płytkich i głębokich, kopanych, wierconych. (p. ogł. z. t. str. 187 L. 1026).

708. Zieleniewski L., Polskie Fabryki Maszyn i Wagonów w Krakowie, Lwowie i Sanoku Sp. Akc. Lwowska fabryka, Lwów, Św. Marcina 11, tel. 782. Wykonują urządzenia gorzelniane jako specjalność, odlewy żelazne i metalowe, wszelkiego rodzaju urządzenia transmisyjne, młynarskie części żelazne, urządzenia do rąbania drzewa opałowego, naprawy maszyn do obróbki drzewa, armatury parowe grubsze i t. d. (p. ogł. z. t. str. 200, L. 1072).

709. Perła i Pomorski. Fabryka maszyn specjalnych, Łódź, Piotrkowska 69, w. Łódzkie. (p. ogł. z. t. str. 395, L. 1510).

710. Galicyjskie Karpackie Naftowe Tow. Akc., dawniej Bergheim i Mac Garvey. Fabryka maszyn i narzędzi wiertniczych. Centralna reprezentacja i biuro sprzedaży: Koncern Naftowy „Dąbrowa" Sp. z o. p., Lwów, pl. Marjacki 8. Zastępstwa krajowe: Warszawa, inż. Tad. Słubicki, Natolińska 3. Kraków, „Eka", Tow. dla Handlu i Przemysłu Sp. z o. p., Rynek Kleparski 9. Stanisławów, Leon Lesch, Piotra Skargi 43. Zastępstwa zagraniczne: Paryż Wiedeń, Londyn, Bukareszt, Rotterdam, Rzym, Nowy York. Wykonujemy i dostarczamy: W dziale maszynowym: Maszyny parowe dla celów wiertnictwa, parowe wyciągi tłokowe z napędem elektrycznym i motorami spalinowemi, pompy parowe, pompy transmisyjne etc. W dziale kopalnianym: Kompletne urządzenia wiertnicze wszelkich systemów, żurawie wiertnicze polsko-kanadyjskie, pensylwańskie, płuczkowo - udarowe, płuczkowo - obrotowe, „Botary", kombinowane żurawie wiertnicze przewoźne, wszelkie narzędzia, przybory, maszyny i aparaty wchodzące w zakres techniki głębokich wierceń. (p. ogł. z. t. str. 200, L. 1071).

711. Stephan, Frölich i Klüpfel, Sp. Akc. dla budowy maszyn i urządzeń górniczych, Katowice, G. Śl. Urządzenia rynien potrząsalnych rolkowych, urządzenia podsadzkowe, urządzenia do automatycznego napełniania koszów wyciągowych, do oczyszczania i sortowania gruboziarnistego materjału podsadzkowego, do transportu piasku i t. p. Lutnie powietrzne, krążki górnicze, rury blaszane i kształtówki wszelkiego rodzaju, beczki transportowe, naczynia i beczki na wodę, balony do pyłu cynkowego, zbiorniki i rezerwoary wszelkiego rodzaju, oraz wszelkie wyroby z blachy. Lżejsze konstrukcje żelazne. Własna spawalnia elektrolityczna i gazowa. Własna cynkownia ogniowa. (p. ogł. p. t. str. 1, L. 2).

712. Hese Ernst, Fabryka maszyn i nowoczesnych urządzeń transportowych. Fabryka i biuro główne w Bogucicach, tel. Katowice 12-16, w. Śląskie. Oddziały: Berlin — Halensee. Hannower — Kleefeld. Adr. tel.: Hese Bogucice. Adr. dla przesyłek: Stacja Bogucice. Mechanizacja nadszybi oraz podszybi zapomocą wpychaczy mechanicznych. Samoczynne zwrotnice, zatrzymywacze na klatkach, kolejki łańcuchowe wraz z całkowitemi obiegami wózków. Samoczynne drzwi szybowe i tamy. Dostawy do kopalń i hut maszyn i specjalnych urządzeń. Budowa wszelkiej konstrukcji żelaznej i blacharskiej. (p. ogł. p. t. str. 16, L. 31).

713. Śląskie Warsztaty Mechaniczne. Liszke i Fojkis. Sp. z o. o., Huta-Franciszka, pow. Katowicki, w. Śląskie. Budowa maszyn i motorów wszelkiej konstrukcji, konstrukcje żelazne wszelkiego rodzaju i typu. (p. ogł. z. t. str. 320, L. 2294).

714. Stocznia Gdańska, The International Shipubuildnig and Enginerring Co. Ltd. Gdańsk. Buduje okręty morskie i rzeczne każdego rodzaju, motory Diesla bez i z kompresami, motory z łbicą żarową, maszyny na przegrzaną parę, pompy armatury, kotły parowe na wysokie ciśnienia, urządzenia cukrowni, elektromotory i dynamomaszyny, traktory czołgowe, kolejki wąskotorowe, narzędzia precyzyjne, transmisje, beczki żelazne. Cynkownia, odlewy, roboty kowalskie. (p. ogł. p. t. str. 119, L. 324).

715. „Elevator" S. A., dawn. Teodor Holtz, Kania i Kuntze, Katowice, Kamienna 4, tel. 467 i 57, agr. tel.: „Elevator".

Odlewnia stali, żórawie, kuźniarka z wykrojami, elewatory, konstrukcje żelazne, dźwigi, szalki szybowe, łożyska walcowe, fabryka maszyn, wyciągi ciężarowe, wózki dobywcze dla szybów, rozjazdy dla kolei, tłoczarnia, artykuły masowej produkcji. Ogólna budowa maszyn dla górnictwa i potrzeb hutniczych. (p. ogł. p. t. str. 62, L. 165).

716. K. Koetz, Nachfolger T. A., Fabryka maszyn i kotłów parowych, odlewnia żelaza, Miłków, G.-Śl. Budowa kotłów i urządzeń parowych. Wyroby odlewnicze. Konstrukcje żelazne do najrozmaitszych celów. Urządzenia przewozowe. (p. ogł. p. t. str. 82, L. 221).

717. Dymnicki Antoni, Fabryka wyrobów żelaznych, Jarosław, w. Lwowskie. Taczki całożelazne, lekkie silne, niewywrotne, kółka do taczek pat. żelazne, samoczynnie się smarujące z panewkami do wymiany. (p. ogł. p. t. str. 92, L. 245).

718. Rübner Zygmunt, Fabryka maszyn w Żywcu, w. Krakowskie. Kompletne urządzenia tartaczne, urządzenia dla farbiarń, urządzenia fabryki mebli

Pocztowa Kasa Oszczędności

Warszawa, Jasna 9.

Oddziały: Poznań, Katowice, Kraków

Obrót czekowy P. K. O. ułatwia dokonywanie wpłat, wypłat i rozrachunków przez wszystkie urzędy pocztowe w Polsce.

BEZPŁATNIE

dokonywane są rozrachunki pomiędzy uczestnikami obrotu i przyjmowane wpłaty na konta we wszystkich urzędach pocztowych.

Wysokość sumy wpłat, przelewów i wypłat kasowych nie jest ograniczona.

Od przekazów czekowych płatnych w którymkolwiek urzędzie pocztowym pobierana jest prowizja w wysokości 3 pro mille sumy przekazywanej, jeśli nie przekracza ona 500 złotych, za sumę powyżej 500 zł. pobierana jest prowizja w wysokości 2‰.

Suma przekazu czekowego, płatnego w miastach posiadających oddziały Banku Polskiego, nie jest ograniczoną, we wszystkich innych urzędach pocztowych maksymalna jej wysokość wynosi 1000 złotych.

Listy kredytowe P. K. O.

uprawniają do bezzwłocznego podnoszenia pieniędzy w każdym urzędzie pocztowym w państwie.

Wydział Papierów Wartościowych P. K. O.

załatwia zlecenia uczestników obrotów P. K. O. w zakresie kupna i sprzedaży papierów procentowych.

Wszystkie urzędy pocztowe przyjmują wkłady oszczędnościowe na oprocentowanie w wysokości 9%.

OTWIERAJCIE KONTA CZEKOWE!

Składajcie oszczędności na książeczki wkładkowe P. K. O.

40 9—287

giętych, urządzenia mechaniczne dla rzezień, urządzenia cegielń, wały transmisyjne, pompy zasilające i zwykłe, dostarcza lokomobile parowe, lokomobile benzynowe, maszyny parowe, kotły parowe, motory benzynowe, ropne i gazowe, maszyny rolnicze etc. (p. ogł. p. t. str. 96, L. 258).

719. Zakłady przemysłowe Adrzeja ks. Lubomirskiego w Przeworsku, w. Lwowskie. Rafinerja spirytusu, fabryka wódek likierów i rumu, zakład denaturacyjny, fabryka serów deserowych, cegielnia parowa, fabryka pustaków i płyt betonowych, młyny walcowe, warsztaty mechaniczne. (p. ogł. p. t. str. 92, L. 247).

720. „Ferrum" S. A., Katowice, Zawodzie, G.-Śl. Spawalnia rur wodorem. Kotlarnia. Budowa aparatów. Odlewnia stali. Fabrykacja osi do wozów ciężarowych, śrub nakrętek, nitów. Biura: Berlin W. 9, Barcelona, Medjolan, Hamburg, Oslo, Kopenhaga, Zurych, Londyn, Nowy Jork. (p. ogł. w t. str. 70, L. 79).

721. J. John, Tow. Akc. Fabryk Budowy Transmisji, Maszyn i Odlewni Żelaza, Łódź, adr. tel.: „Transmisja". Pędnie, koła, tokarki, wiertarki, walce, wygładziarki, kotły, ruszty.

Własne biura sprzedaży: w Warszawie, Krakowie, Katowicach, Lublinie. (p. ogł. w t. str. 86, L. 95).

722. „Unia", Zjednoczone Fabryki Maszyn, Oddział: C. Blumwe i Syn, Bydgoszcz, Wilczak, Traki pionowe, poziome, stałe i przewoźne własnej konstrukcji i wszystkie maszyny pomocnicze do nich. Obrabiarki do drzewa: piły taśmowe i tarczowe, heblarki, wyrówniarki, gryzaki, tokarki, ostrzarki, Automaty. (p. ogł. w t. str. 88, L. 96).

723. Fitzner W., Zakłady spawania wodno - gazowego, wytwórnia kotłów porowych i warsztaty mechaniczne. Huta Laury — Siemianowice, G.-Śl. Adr. tel.: „Kesselfabrik Siemianowice". Oddział I. Wyroby spawane z blachy żelaznej wszelkiego rodzaju. Oddział II. Budowa kotłów parow. wszelkich systemów. Oddział III. Przewody rurowe na wysokie ciśnienia. Oddział IV. Warsztaty mechaniczne. Oddział V. Modno urządzone warsztaty reparacyjne dla parowozów i wagonów. (p. ogł. karton str. 51, L. 52).

724. Zakłady „Silesia", Spółka Komandytowa w Wirku, tel. Wirek Nr. 11 i 61. Specjalna fabryka maszyn górniczych oraz warsztaty reparacyjne.

Dział I. Budowa koszów wyciągowych, koleb, żelaznych wózków, wywrotów, szarpaczy, wózków wyciągowych, narzędzi górniczych, okien żelaznych zbiorników, przenośników taśmowych, dźwigaczy, bań dla pyłu cynkowego, zwrotnic kopalnianych wszelkich rodzajów oraz wykonywanie wszelkich żelaznych konstrukcyj. Dział II. Naprawa wagonów dla kolejek wąskotorowych i lokomotyw, wykonywanie napraw kotłów i spajanie na miejscu przez najlepiej wyszkolony personel pod fachowem kierownictwem.

Dział III. Nowe nawijanie i przewijanie motorów o prądzie zmiennym i stałym oraz przetworników. p. ogł. karton str. 56, L. 57).

725. L. Zieleniewski, Polskie fabryki maszyn i wagonów, Kraków, Lwów i Sanok. (p. ogł. p. t. str. 104, L. 284).

726. Inż. **Otto Wykowski,** Fabryka maszyn, Nakło n/N. (p. ogł. z. t. str. 451, L. 2929).

727. „Atlas Diesel", T. A., Oddział Polski. Motory Diesla, kompresory, młotki pneumatyczne, Warszawa, Czackiego 1, tel. 14-55, adr. tel.: „Atlasdiessel".

728. Belgijska S-ka Akc. Warszawskiej Fabryki Drutu, Sztyftów i Gwoździ, Warszawa —Praga, Objazdowa 1, tel. 6-81 adr. tel.: „Otlet".

729. Bruliński Marjan, Zakład ślusarsko - mechaniczny i konstrkcyj żelaznych, Lwów, Boimów 3.

730. Drzewiecki i Jeziorański, Tow. Akc. Budowy Maszyn i Urządzeń Sanitarnych, Warszawa, Al. Jerozolimskie 71, tel. 27-74, 7-74 i 98-72, adr. tel.: „Dejot".

731. Geisler Bracia, Okolski i Patschke. Fabryka maszyn. Wytwórnia maszyn do budowy i konserwacyj dróg, gazowni na gaz ssany i kompresorów, Warszawa, Leszno 128, tel. 1-98, adr. tel.: „Bragop".

732. Kanczewszy Bracia, Fabryka maszyn, Częstochowa, Ogrodowa 51-53.

733. Kucharski W., Fabryka wyrobów metalowych, konstrukcyj żelaznych, wyrobów kutych i drucianych, Kraków — Podgórze, Romanowicze 5, tel. 2-77, adr. tel.: „Metalgor".

734. „Lessner", Fabryka maszyn, Zarząd: Warszawa, Czysta 4, tel. 15-55.

735. Lideniewski L., Fabryka maszyn, Kraków — Grzegórzki.

736. Löhnert Herm., Tow. A. Bydgoskich Zakładów Mechanicznych, Fabryka maszyn i urządzeń fabrycznych, Rybnik.

737. „Lwówek", Fabryka maszyn, Lwówek, w. Poznańskie, tel. 11, adr. tel.: „Lwówek — Fabryka".

738. „Metallum", Sp. Akc. Warszawskiej Odlewni i Fabr. Maszyn, Warszawa, Wolska 94, tel. 118-07, adr. tel.: „Metallum".

739. „Moc", Fabryka Maszyn i Kotlarnia, Warszawa, Wolska 121—125, tel. 148-30.

740. Nowiński Lucjan, Fabryka Maszyn dla Przemysłu Papierniczego, Poznań, Łazarska 6, tel. 60-36, adr. tel.: „Lucjanow".

741. Ortwein, Kowasiński i S-ka, Fabryka Maszyn i Odlewnia, Zarząd: Warszawa, Złota 68, Borek Falęcki pod Krakowem.

742. „Poldama", Budowa maszyn i konstrukcyj żelaznych, Gdańsk, Wreszcz, tel. 6-98.

743. Rudzki K. i S-ka, Tow. Fabryki Maszyn i Odlewów. Zarząd: Warszawa, Fabryczna 3, tel. 87, 21-87 i 56-78, adr. tel. „Fabryka Rudzkiego".

744. Waberski S. i S-ka, Fabryka maszyn, Wykonywanie suszarń, wentylatorów, kół pasowych, oraz urządzeń ogrze-

Towarzystwo dla przemysłu naftowego

Sp. z ogr. por. **w Krakowie** Sp. z ogr. por.

Kopalnie:

w Borysławiu, Bitkowie, Szymbarku i Spryni

WIEDEŃ I.
Am Hof Nr. 3

LWÓW
ul. Badenich Nr. 9

41 2—38

Dom Handlowy
L. Czerniak i W. Kołakowski
w Pułtusku

Rachunki: w Banku dla Handlu i Przemysłu w Warszawie Oddział w Pułtusku
w Banku Kredytowym w Warszawie Oddział w Pułtusku

Posiada na składzie:

Węgiel, koks, cement, wapno, smary, cukier, sól, naftę, galanterję żelazną, amunicję, meltę i nawozy sztuczne.

42 6—187

L. Gotlib, L. Reissman i N. Apelsztajn

Tartak Parowy „Podlipie"

St. Włoszczowa
Województwo Kieleckie

43 5—181

wniczych parowo - powietrznych, Warszawa - Praga, Markowska 8, tel. 21-81.

745. Albiński, Schmidt i S-ka, Zakład kotlarski i budowa konstrukcyj żelaznych, Będzin.

746. Alscher A. i Syn, Warsztaty dla konstrukcyj żelaznych. Zakład budowy maszyn i mostów, Bielsko, tel. 111, adr. tel.: „Alschersyn".

747. Ałapin Br. inż., Fabryka maszyn, Warszawa, Leszno, 76.

748. Bińkowski Michał i S-ka, Fabryka maszyn i przyborów, Łódź, Podleśna 4.

749. Dziabaszewski Józef i S-ka, Odlewnia i fabryka maszyn, urządzeń gorzelniczych i aparatów destylacyjnych, Poznań, Przemysłowa 35, tel. 62-22 i 31-53.

750. Łopieński I. i Basiński B. Fabryka maszyn garbarskich, Warszawa, Ogrodowa 59a.

751. Greenwood F., Fabryka maszyn i odlewnia żelaza, Łódź, Sienkiewicza 77, tel. 6-70, adr. tel.: „Greenwood".

752. Młodziński B. i Jabłoński E., Fabryka maszyn cukierniczych, Warszawa, Ogrodowa Nr. 50.

753. Przeciechowski A., Fabr. Maszyn i Pomp, Warszawa, Syreny 4.

754. Rzewuski Wacł. inż. i S-ka, Fabryka maszyn, Warszawa, Ordynacka 7, tel. 28-95.

755. Skotnicki St. i S-ka, Fabryka maszyn, Warszawa, Leszno 70.

756. Turski, Ćwikliński i S-ka, Fobryka Maszyn, Łódź, Słowiańska 31.

757. Zieliński K., Fabryka maszyn i odlewnia, Wąbrzeźno, Pomorze.

758. L. Zieleniewski, Polskie Fabryki Maszyn i Wagonów, Warszawa, Aleje Ujazdowskie Nr. 36, tel. 73-83. Mosty żelazne, konstrukcje żelazne, kotły różnych systemów. Kompletne urządzenia: rzeźni, chłodni, gazowni, elektrowni, wodociągów, cukrowni, gorzelni, drożdżarni, browarów, tartaków, rafinerji nafty, cegielni. Maszyny parowe, kompresory, żurawie, pompy, walce drogowe, wozy tramwajowe. (p. ogł. p. t. str. 114, L. 309).

759. „Młynotwórnia". Wytwórnia Maszyn Młyńskich, Rogoźno, Wlkp. (p. ogł. p. t. str. 116, L. 312).

760. Chrzanowski Stanisław, Pniewskie Zakłady Metalurgiczne. Fabryka maszyn i odlewnia, Pniewy, w. Poznańskie, tel. 10. (p. ogł. p. t. str. 118, L. 319).

761. Händel i Schabon, Katowicie - Gliwice, Kołowroty, dźwigarki, wiertarki, silniki, pompy. (p. ogł. p. t. str. 72. L. 190).

762. Borek, Fabryka maszyn i odlewnia żelaza i metali, inż. Wylczyński, Podgórze - Kraków, tel. 2480. Odlewy surowe i obrabiane, ruszta, ciężka armatura wodociągowa, sprzęgła i złącza kablowe, imadła, kuźnie polowe, wiertarki ścienne, transmisje, regulatory, narzędzia monterskie, warsztat reparacyjny. (p. ogł. p. t. str. 120, L. 328).

763. Łagiewnicka Fabryka Armatur. Sp. z o. o., Kraków - Podgórze, tel. 1503. Poleca: armaturę parową, gazową i wodną, oraz odlewy z bronzu, mosiądzu i innych aliaży. (p. ogł. p. t. str. 108, L. 295).

764. Czmiel Józef, Pracownia artystyczno - ślusarsko - budowlana, Lwów, Halicka 9.

765. Buhle Ryszard, Ślusarnia żelazo - konstrukcyjno - budowlana i artystyczna, Łódź, Gdańska 162.

766. Gajewicz Józef, Zakład ślusarski, Łódź, Nawrot 31.

767. Kulisiewicz Józef, Zakład ślusarsko - budowlany, Łódź, 28 p. Strz. Kan. 43.

768. Kujawski i Żak, Fabryka maszyn, armatur i odlewnia metali, Toruń, Grudziądzka 31.

769. Eberhardt F. Fabryka maszyn i konstrukcyj żelaznych, Bydgoszcz, Św. Trójcy 2.

770. Siwczyński Fr., Fabryka wyrobów konstrukcyjno - żelaznych, Bydgoszcz, Gdańska 40.

771. Sobczak W., Fabryka krat i okien, Środa, Ogrodowa Nr. 5.

772. Załęski i Czarnowski inż., Fabryka wyrobów żelaznych, Poznań, Grobla 3.

773. Wapienickie Zakłady Przemysłowe, inż. M. K. Bartelmuss, Wapienica pod Bielskiem.

774. Bernat B-cia i S-ka, Zakłady mechaniczne i konstrukcyjne, Warszawa, Kacza 4.

775. Deloff August, Fabryka narzędzi kowalskich, Warszawa, Mazowiecka 11.

776. Langier Edmund, Ołtarzewska fabryka konstrukcyj żelaznych, Ołtarzew, w. Warszawskie.

777. „Bracia Perlis Spadkobiercy", Odlewnia żelaza i fabryka maszyn, Łachów, w. Lubelskie. Maszyny rolnicze, maszyny do eksploatacji torfu, maszyny pomocnicze, gwoździe tapicerskie, podstawy do maszyn do szycia. Lemiesze i odkładnie kute do pługów. (p. ogł. z. t. str. 325, L. 2321).

Fabryki kas ogniotrwałych i sprzętów żelaznych.

778. Leszczyńska Fabryka Sprzętów Żelaznych, Leszno (Wlkp.), Kościańska, szosa Gronowska. Łóżka żelazne angielskie od pojedyńczych do najlepszych, łóżeczka dziecięce, umywalnie metalowe, stojaki do miednic, oraz materace sprężynowe. (p. ogł. p. t. str. 91, L. 240).

779. Kucharski W., Fabryka kas ogniotrwałych, mebli metalowych, Kraków - Podgórze, Romanowicze 5, tel. 2-77, adr. tel.: „Metalgor".

780. Chudzikowski Władysław, Fabryka kas ogniotrwałych, Lwów, Na Błonie 22, telefon 110.

781. Gruber Natan, Fabryka taczek, Maków. Taczki z drzewa bukowego, okute, tragacze, łopaty, koła, krzesła składane.

782. Schumann Jan A. inż.

Danziger Siemens Gesellschaft

Spółka z ogr. odp.

Oddział w Katowicach, ul. Powstańców 50.

Oddział prądów silnych

Telefon 491-494.

Projektowanie i wykonywanie urządzeń elektrycznych dla światła, siły i kolejek wszelkich rozmiarów. :: Dostawa wszystkich elektrotechnicznych materjałów.

Oddział prądów słabych

Telefon 218.

Projektowanie i wykonywanie urządzeń telefonicznych, sygnałowych, ostrzegaczy pożarowych, elektr. zegarów, poczty rurowej. :: Wodomierze, technika miernicza, oczyszczanie wody, elektro-chemja, elektro-medycyna. :: Radjotelegrafja i telefonja (Telefunken).

Danziger Siemens Gesellschaft

Spółka z ogr. odp.

Zweigniederlassung Katowice, ul. Powstańców 50 (Bernhardstrasse)

Starkstrom-Abteilung

Telefon 491-494.

Projektierung und Ausführung von elektrischen Licht-, Kraft- und Bahnanlagen jeden Umfanges. :: Lieferung sämtlicher elektrotechn. Materialien.

Schwachstrom-Abteilung

Telefon 218.

Projektierung und Ausführung von Telefon-, Signal-, Feuermelder-, elektrischen Uhren- und Rohrpostanlagen, Wassermesser, Messtechnik, Wasserreinigung, Elektro-Chemie, Elektro-Medizin, drachtlose Telegrafie und Telefonie (Telefunken).

44 3—75

Dom handlowy i przemysłowy, Lwów, Pańska 33. Piece i kuchnie żel., meble kuchenne drewniane.

783. Leitreiter Gebr. Ost-deutsche Geldschrank-Fabrik, ślusarnia budowlana i fabr. szaf do pieniędzy. Inowrocław, Dworcowa 56.

784. „Matra". Fabryka wyrobów metalowych. Stanisław i Wincenty Przydryga, Poznań, Dąbrowskiego 14. Patentowane materace i łóżka metalowe.

785. Pierwsza Wielkopolska Fabryka Trumien Metalowych i Wyrobów Blaszanych, L. Kompert i M. Łopaciński, Poznań, Łukaszewicza 52.

786. Polski i Bielawski, Wielkopolska fabryka kas pancernych, Poznań, Rynek Środecki Nr. 15. Kasy ogniotrwałe, skarbce, safesy i tresory.

787. „Hela", Śląska fabryka zatrzasków i wyrobów blaszanych, Bielsko, 3-go Maja 17. Zatrzaski wszelkiego rodzaju, puszki dla aptek.

788. Aronowicz B., Warszawska fabryka mebli żelaznych, Warszawa, Smocza 37. Łóżka żelazne, szafki nocne, umywalki.

789. Berens, Szwejk i Anders, Fabryka trumien metalowych i drewnianych, Warszawa, Emilji Plater 8.

790. Bitschan Paweł, Fabryka szyldów i przedmiotów dewocyjnych, Warszawa, Kredytowa Nr. 18.

791. Bohte Robert. Fabryka kas ogniotrwałych, Warszawa, Nowy Świat 34.

792. Benmilier B-cia, Fabryka łóżek żelaznych i skład mebli, Warszawa, Krochmalna 36.

793. Bryzemejster N. i S-ka, Fabryka wyrobów metalowych. Warszawa, Nowolipie 33, telefon 12-61. Latarnie kolejowe, kotły, wiadra i t. p. naczynia, wanny i piece kąpielowe i t. p.

794. Cukierman B. i S. Frydman, Fabryka łóżek i kłódek, Warszawa, Grzybowska 41, telefon 297-56.

795. Guttman Aleksander, Dom handlowo - przemysłowy, Odlewnia żelaza i fabryka łóżek metalowych, Warszawa - Praga, Stalowa 53.

796. Horoch Tadeusz inż., Młotownie i zakłady przemysłowe, Warszawa, Wilcza 58. Latarnie samochodowe, generatory samochodowe, lewarki, pompki, sygnały samochodowe, świece.

797. Jardel Henryk. Zakład ślusarsko - przemysłowy, Warszawa, Miodowa 14, tel. 137-99. Kasy ogniotrwałe, pancerne, kasetki stalowe, prasy kopjowe.

798. Jarnuszkiewicz Konrad i S-ka, Tow. Akc. Zakładów Wyrobów Metalowych, Warszawa, Grzybowska 25. Łóżka i meble metalowe. Urządzenia szpitalne, sal oper. i gab. lek. Dźwigniki-wózki i taczki ciężarowe dla kolei żelaznych.

799. Jarnuszkiewicz Piotr i S-ka, Tow. fabr. narzędzi medyczno - mechanicznych i dentystycznych, szpitalnych i łóżek metalowych. Warszawa, Gęsia 16.

800. „Jeżewski H", Fabryka samowarów spirytus. „Edison" i aparatów dezynfekcyjnych „Polonja", Warszawa, Hoża 35, tel. 89- 23.

801. Matyszkiewicz W., Polska wytwórnia kas ogniotrwałych, Warszawa, Spokojna 7.

802. „Neufeld J.", Fabryka łóżek żelaznych, Warszawa - Praga, Brukowska 4, tel. 44-66.

803. Weinger F. A. Fabryka łóżek i odlewnia, Warszawa, Ząbkowska 19.

804. Winawer Wiktor, Fabryka kas, Warszawa, Leszno 140. Kasy ogniotrwałe, pancerne, skarbce, kasetki żelazne, prasy kopjowe.

805. Flinkier M. i B. B-cia, Fabryka łóżek angielskich żelaznych. Rembertów, w. Warszawskie.

806. Kerchner Piotr, Warsztat ślusarsko-mechaniczny, Łomża.

807. Weksler Anna, Zakład ślusarski, Częstochowa, ul. P. Marji 18.

808. Butelski Jan, Fabryka trumien i ornamentów metalowych, Kraków, Św. Marka 11, tel. 2121.

809. Eisen N., Zakład ślusarski, odlewnia żelaza i metali, Dembica.

810. Jura Dominik, Ślusarnia, Kęty, w. Krakowskie.

811. Pogorzelski Antoni, Fabryka ślusarska, Kraków, Św. Łazarza 19.

812. Rosmanith Etelka, Ślusarnia maszynowa, Nowy-Sącz.

813. Uznański Karol Warsztat ślusarski, Kraków, Łobzowska Nr. 19.

814. Feigenbaum Adolf Fabryka wyrobów metalowych, Siedlce. Galanterja metalowa, zabawki, papierośnice, zapalniczki, pistoleciki, kapiszony, pluskiewki, mechanizmy gramofonowe

815. Piasecki Władysław, Warsztat ślusarski, Lublin, Namiestnikowska 55.

816. „Byt", Zakłady ślusarskie, Lwów, Plac Strzelecki.

817. Muszyński Roman, Zakład ślusarski, Lwów, Murarska 75.

818. Preiss Gustaw, Beczki z blachy falistej do farb. Roboty ślusarskie, Pabjanice, Długa Nr. 346.

819. Schramm Rudolf, Zakład ślusarski, Tczew.

820. Kraszewski St. inż., Fabryka wyrobów metalowych, Bydgoszcz, Zamojskiego 23. Łóżka metalowe, umywalki, okucia, filtry studzienne.

821. Labes Karol, Fabryka wyrobów żelaznych, Inowrocław, Poznańska 65.

822. Bergander Feliks, Warsztat ślusarski, Warszawa, Wolska 14.

823. Królikowski Wł., Warsztaty mechniczne, Warszawa, Marszałkowska 11/13.

824. Skąpski Edmund, Zakład ślusarski, Warszawa, Poznańska 11, tel. 254-87.

Dom Eksportowy :-: Eksport Jaj

JOS. G. HEIBER

STRYJ, ul. Kazimierza № 26.

Adres dla depesz: HEIBER, STRYJ. **Telefon dzienny i nocny Nr. 49.**

Filje: Londyn Hull (Anglja), Aleksandria (Egipt), Gdańsk, Schaulen (Litwa).

45 2—53

MŁYN

motorowy na gaz ssany

Wincenty Ordzewski

Kamienna, st. Skarzysko.

46 1—37

PENSJONAT

S. ATLAS

Czarnecka Góra

przy st. Niekłań P.K.P., poczta Stąporkow.

47 1—36

Małopolska Fabryka Zapałek

„WATRA"

Sp. z ogr. odp.

w STRYJU. Telefon Nr. 55.

Adres telegr.: „WATRA", STRYJ.

Rachunek bieżący: Polski Bank Przemysłowy we Lwowie,
Polski Bank Przemysłowy w Stryju.

Wytwarza najlepsze zapałki szwedzkie i przyjmuje zlecenia do natychmiastowego wykonania.

48

Fabryki maszyn i narzędzi rolniczych.

825. Fabryka maszyn rolniczych, kół i wozów M. Margulies, Płock, w. Warszawskie, Oddział w Kutnie. Wyrabia maneże, młocarnie, sieczkarnie, wialnie, koła i wozy. (p. ogł. z. t. str. 2, L. 4).

826. Fabryka maszyn i narzędzi rolniczych M. S. Sarna w Płocku, w. Warszawskie. Wyrabia kieraty, młocarnie, sieczkarnie, wialnie, dwuskibowce „Sokół" oraz odlewy żelazne i metalowe z własnych i nadesłanych modeli (p. ogł. z. t. str. 8, L. 23).

827. Dom Rolniczy. Fabryka Maszyn i Odlewnia Żelaza H. Mühsam S. A. w Włocławku, Kościuszki 2, w. Warszawskie. (p. ogł. z. t. str. 14, L. 78).

828. Zakład Mechaniczny, Jędrzejów, w. Kieleckie. (p. ogł. z. t. str. 32, L. 153).

829. Węclewski Wacław, Warsztat Mechaniczny, Łęczyca, Ozorkowska 25, w. Łódzkie. Wykonywa wszelkie roboty jako to: remonty maszyn i kotłów parowych. Roboty dla młynów i gorzelni. Posiada na składzie: Maszyny i narzędzia rolnicze. Budowa maszyn rolniczych. (p. ogł. z. t. str. 31, L. 146).

830. Fabryka maszyn i odlewnia dawniej następca Rau'a Tow. z o. p. Tokarnie do drzewa, piły taśmowe, kieraty, maneże i sieczkarnie. Leszno, w. Poznańskie. (p. ogł. z. t. str. 86, L. 429).

831. „Rola" Fabryka maszyn i narzędzi rolniczych, Suwałki, 1-go Maja 42 (dom własny). Oddział w Augustowie. Adr. tel.: „Rola" Suwałki, w. Białostockie. (p. ogł. z. t. str. 95, L. 455).

832. Laskowski J., Zakłady mechaniczne, Radzyń, w. Lubelskie. Kompletne urządzenia: Gorzelń, Rektyfikacyj, Browarów, Krochmalni, Młynów, Tartaków i t. p. (p. ogł. z. t. str. 108 L. 487).

833. Ottomański W., Wytwórnia maszyn i skład narzędzi rolniczych, Łęczyca, w. Łódzkie. (p. ogł. z. t. str. 117, L. 793).

834. Nitsche Józef, Fabryka maszyn rolniczych, Dłużyn, poczta Włoszkowice, w. Poznańskie. Biuro w Poznaniu, Wjazdowa 8, adr. let.: „Nitschefabryka". Wyrabia sieczkarki bębnowe, toporowe i maneże (kieraty). (p. ogł. z. t. str. 135, L. 855).

835. Cukierman Abram, Fabryka maszyn i narzędzi rolniczych oraz warsztaty mechaniczne i młyńskie, Grójec, Magielnicka 16, w. Warszawskie. (p. ogł. z. t. str. 154, L. 927).

836. Minc M., Fabryka maszyn i narzędzi rolniczych, Pułtusk, Ciechanowska 16, w. Warszawskie. (p. ogł. z. t. str. 156, L. 900).

837. Wolski M. i S-ka Sp. Akc. Fabryka maszyn i narzędzi rolniczych, Lublin, w. Lubelskie. Adr. tel.: Emwol, Lublin. (p. ogł. z. t. str. 160, L. 904)

838. „Unja" Zjednoczone Fabryki Maszyn T. A. Oddział Chełmno, w. Pomorskie, adr. tel.: Unja Chełmno. Wyrabia wialnie, łuchtle, młocarnie, kieraty, siewniki do koniczyny, opelacze do buraków i zboża, siekacze do buraków, żniwiarki, kosiarki, ule dla pszczół. (p. ogł. z. t. str. 163, L. 966).

839. „Ziemianin" Sp. Akc., Fabryka maszyn rolniczych, odlewnia żelaza i mosiądzu, Zamość, Kościuszki 5, w. Lubielskie. Kultywatory, kieraty i sieczkarnie. Przyjmuje zamówienia na odlewy żelazne i mosiężne z własnych i nadesłanych modeli, uskutecznia reperacje maszyn rolniczych oraz wszelkie montaże w zakresie mechanicznym. (p. ogł. z. t. str. 160, L. 905).

840. Ławacz Piotr i Synowie, Fabryka maszyn rolniczych, Końskie, w. Kieleckie. Sieczkarnię, pługi, brony, kultywatory i t. p. (p. ogł. z. t. str. 164, L. 942).

841. Leżański Tadeusz, Fabryka narzędzi rolniczych i odlewnia żelaza, Grójec, w. Warszawskie. Maneże, młocarnie, sieczkarnie, kultywatory, siewniki nowoczesnych konstrukcyj. (p. ogł. z. t. str. 186, L. 1024).

842. Krupiński M., Zakład mechaniczny, skład maszyn, części do tychże narzędzi rolniczych, Działdowo, Dworcowa Nr. 32, w. Pomorskie. (p. ogł. z. t. str. 208, L. 1110).

843. Rękawek J., Warsztaty mechaniczne, Garwolin, w. Lubelskie. Maszyny i narzędzia rolnicze. (p. ogł. z. t. str. 210, L. 1358).

844. Paulański P. i Lusternik I., Fabryka maszyn i narzędzi rolniczych, Białystok, Rynek Kościuszki 13, w. Białostockie. (p. ogł. z. t. str. 215, L. 1370).

845. „Żychlin" Odlewnia i fabryka maszyn, Żychlin, w. Warszawskie. (p. ogł. z. t. str. 215, L. 1373).

846. Andrzejewski Jan, Zakład mechaniczny, Żychlin, w. Warszawskie. (p. ogł. z. t. str. 215, L. 1372).

847. Joël Zygmunt i S-ka, Fabryka maszyn rolniczych, Piotrków, Tomickiego 13, w. Łódzkie. (p. ogł. z. t. str. 240, L. 1668).

848. Inowrocławska Fabryka Maszyn Rolniczych T. A., Inowrocław, w. Poznańskie. (p. ogł. z. t. str. 241, L. 1672).

849. Cymer A., Fabryka maszyn, Tomaszów-Mazow., woj. Łódzkie. (p. ogł. z. t. str. 388, L. 1403).

850. „Ostrówek" S. A. Fabryka maszyn rolniczych. Skład fabryczny w Ostrowie, 3-go Maja 21, w. Białostockie. (p. ogł. z. t. str. 396, L. 1534).

851. Brokman J. inż., Fabryka maszyn rolniczych, Kalisz, Lipowa 4, w. Łódzkie. (p. ogł. z. t. str. 400, L. 1597).

852. Wąchalski Ludwik, Zakład mechaniczny, Szczekociny-Zarzecze, w. Kieleckie. Maszyny rolnicze, młocarnie szerokomłotne i targane. Wialnie, kieraty i sieczkarnie, oraz reperacje młynów, tartaków i inne. (p. ogł. z. t. str. 403, L. 682).

853. „Kraj" S. A. (dawniej Alfred Vaedtke), Fabryka maszyn i narzędzi rolniczych. Zarząd fabryki i biuro sprzedaży: Warszawa, Chmielna 26. Młockarnie szerokomłotne do prostej słomy. Maneże, sieczkar-

Restauracja

Józefa Kulik

Kamienna, st. Skarzysko.

49 2—40

Detaliczna
Sprzedaż Win i Wódek

Zelig Wajnryk

Kamienna, st. Skarzysko.

53 2—43

B-cia Węgrzeccy

m. KAMIENNA,
st. Skarzysko.

50 2—41

Skład Materjałów Aptecznych

W. Marczyńskiego

Kamienna, st. Skarzysko.
ziemia Radomska.

54 2—45

Detaliczna
Sprzedaż Win i Wódek

HELENA SERAFIN

Kamienna, st. Skarzysko.

51 2—46

Fabryka
guzików płóciennych i metalowych

L. Redlich i H. Singer

Szydłowiec, (ziemia Radomska).

55 2—49

Sprzedaż drzewa opałowego i budowlanego

Wacław Korzeniewski

Bziw, gm. Bliżyn, st. Skarzysko,
pow. Koński.

52 2—48

Fabryka wódek gatunkowych

W. Tałasiewicza
i S. Rożka

w Kamiennej, st. Skarzysko.

56 2—42

nie, mędlice do obróbki lnu i konopi. Młocarnie sztyftowe i cepowe. Maszyny pomocnicze do obróbki metali. Tokarnie pociągowe. Tokarnie tarczowe. Katalogi wysyłamy na żądanie. (p. ogł. z. t. str. 254, L. 1736).

854. Orłowski M., Fabryka maszyn i narzędzi rolniczych, Łomża, Giełczyńska 21, w. Białostockie. (p. ogł. z. t. str. 263, L. 1786).

855. Ogórkiewicz Stefan i S-ka S. A. Fabryka maszyn i narzędzi rolniczych, Miechów, w. Kieleckie. Młocarnie z wytrząsaczami i sitem, oraz ręczno-konne, kieraty kryte 1—4-konne, sieczkarnie bębnowe ręczne i kieratowe, wialnie syst. Bakera. (p. ogł. p. t. str. 2, L. 4).

856. Podlaski Syndykat Rolniczy S. A., Biała- Podlaska. Oddziały: Międzyrzec i Włodawa. Fabryka maszyn rolniczych, Biała-Wola, w. Lubelskie. (p. ogł. p. t. str. 12, L. 25).

857. „Polrol" Fabryka maszyn i narzędzi rolniczych, Wołomin, Książęca 2, w. Warszawskie. (p. ogł. z. t. str. 298, L. 2192).

858. Koterski Wł., Fabryka i skład maszyn rolniczych, Inowrocław, w. Poznańskie. (p. ogł. z. t. str. 417, L. 1910).

859. „Potęga" A. S. Fabryka maszyn i narzędzi rolniczych oraz tartak najnowszego systemu, filja w Brodach, Brody, w. Tarnopolskie. (p. ogł. z. t. str. 429, L. 2115).

860. Preiss N. i S-ka, Fabryka maszyn, Środa, w. Poznańskie. (p. ogł. z. t. str. 427, L. 2076).

861. „Wyszków" Sp. z o. o. Fabryka maszyn i narzędzi rolniczych i odlewnia metali, adr. zarządu: Wyszków n/Bugiem, Kolejowa 10, w. Warszawskie. (p. ogł. p. t. str. 44, L. 112).

862. Zjednoczenie Polskich Fabryk Maszyn i Narzędzi Rolniczych S. A. i Fabryka maszyn p. f. „Sierpczanka", Sierpc z. Płocka, woj. Warszawskie. Specjalność: sieczkarnie, śrutowniki i inne maszyny do przeróbki papy. (p. ogł. z. t. str. 344, L. 2437).

863. Fabryka maszyn, Nitsche i S-ka, Poznań, Św. Marcina 33. (p. ogł. z. t. str. 344, L. 2439).

864. Jan Wehrstein, Fabryka maszyn i odlewów żelaznych, Stryj, w. Stanisławowskie. p. ogł. z. t. str. 365, L. 2511).

865. M. Ostrowski, Fabryka maszyn rolniczych, Koło, Okólna 54, w. Łódzkie. (p. ogł. z. t. str. 434, L. 2540).

866. Stolarska Hala Maszynowa, Wytwórna mebli, urządzeń kuchennych, koszarowych, szkolnych oraz budowlanych. Własny tartak parowy, suszarnia parowa. Dział maszyn rolniczych, wyrób wialni do czyszczenia zboża, wyrób wiór do fabrykacji octu, Jarosław, w. Lwowskie. (p. ogł. p. t. str. 89, L. 239).

867. Kaczorowska A., Fabryka maszyn i narzędzi rolniczych, Września, w. Poznańskie. (p. ogł. p. t. str. 101, L. 276).

868. Rübner Zygmunt, Fabryka maszyn w Żywcu, w. Krakowskie. Wyrabia kompletne urządzenia tartaczne , urządzenia dla garbarń, urządzenia fabryki mebli giętych, urządzenia mechaniczne dla rzezień, urządzenia cegielń, wały transmisyjne, pompy zasilające i zwykłe, dostarcza lokomobile parowe, lokomobile benzynowe, maszyny parowe, kotły parowe, motory benzynowe, ropne i gazowe, maszyny rolnicze i t. p. (p. ogł. p. t. str. 96, L. 258).

869. M. A. Stanisławski, Biuro Komisowo - Rolniczo - Handlowe i Przemysłowe, Parczew, w. Lubelskie, adr, tel.: „Komrolhan". Maszyny i narzędzia rolnicze i ich składowe części, maszyny i narzędzia dla drobnego przemysłu i rzemiosł, okucia budowlane, żelazo i gwoździe, pługi własnej fabrykacji. (p. ogł. w t. str. 20, L. 17).

870. Nitsche i S-ka, Fabryka maszyn rolniczych. Biuro centralne: Kantaka 10. Skład okazowy: Św. Marcina 33, t. 14-78. Fabryka: Poznań, Kolejowa 1-3, tel. 60-43. Wszelkie maszyny i narzędzia dla rolnictwa i przemysłu, lokomobile, młocarnie i motory Lanz'a, kieraty, sieczkarnie, śrótowniki, parowniki, pługi, maszyny żniwne Eckert'a, brony, walce, kultywatory, maszyny do eksploatacji torfu, kolejki polne. Specjalność: wialnie, śrótowniki, żmijki, młocarnie konne, siewniki i wypelacze systemu Dehne'go. (p. ogł. p. t. str. 105, L. 285).

871. „Agraria", Fabryka maszyn rolniczych, Poznań, Składowa 4, tel. 31-36, 23-26, adr. tel.: „Agraria".

872. „Agromator" S. A. Fabryka traktorów, maszyn rolniczych i bryczek, Warszawa, Długa 9, tel. 37-50, 172-17.

873. „Balin", Polska fabryka pługów motorowych i narzędzi rolniczych, Kraków.

874. „Batlic", Maszyny rolnicze i wirówki. Reprezentant na Polskę inż. K. Szejman, Warszawa, Świętokrzyska 27, telefon 304-62 i 304-64.

875. Cegielski H., Wytwórnia maszyn rolniczych i wagonów, odlewnia stali i żelaza. Zarząd: Poznań, Fr. Ratajczaka 16, telefon 42-76.

876. Czarliński Leon, Fabryka maszyn rolniczych, Krępa, Wielkopolska.

877. Dratt R. i S-ka, Fabryka maszyn rolniczych i odlewnia żelaza, Chełm. Adr. telegraficzny: „Dratt".

878. Hofherr, Schwantz, Clayton i Schuttleworth, Fabryka maszyn i narzędzi rolniczych, Oddział Kraków, Krótka 1 i Lwów, Gródecka 26.

879. Kowalski T. i Trylski A., Maszyny i narzędzia rolnicze wyrobu własnego i zagranicznego, Warszawa, Miodowa 6, tel. 5-67.

880. „Lemiesz", Fabryka pługów i maszyn rolniczych, Kraków, tel. 13-82.

881. Melichar - Umrath Fr. i S-ka, Złączone fabryki maszyn rolniczych, Lwów, Gródecka 61, tel. 19-51.

882. „Odlew", Fabryka maszyn rolniczych, Kraków, telefon 387.

883. „Pomoc", Fabryka maszyn i narzędzi rolniczych. Łowicz, z. Warszawska, tel. 34, adr. tel.: „Pomoc".

884. Pomorska Fabryka Ma-

PRZEDSIĘBIORSTWO BUDOWLANE

Franciszek Grzeszczyk

Działdowo ul. Rynek 19.

Wykonuje roboty ziemne, nadziemne, betonowe, żelbetonowe, czyszczenie kanałów, nawadnianie i osuszanie dróg.

57 1—5

Bank Kredytowy

w WARSZAWIE

Oddział w DZIAŁDOWIE, ul. Dworcowa 30

TELEFON Nr. 79.

Centrala w Warszawie

ul. Mazowiecka Nr. 9.

5 oddziałów miejskich w Warszawie.
106 oddziałów prowincjonalnych.
36 nieruchomości własnych.

Przyjmuje wkłady za wysokiem oprocentowaniem, polecenia giełdowe na kupno i sprzedaż różnych walorów i przechowywanie takowych.

Otwiera rachunki czekowe i otwartego kredytu na dogodnych warunkach.

Uskutecznia przekazy krajowe i zagraniczne.

Kupno i sprzedaż walut zagranicznych.

DYSKONTO WEKSLI, INKASO, oraz wszelkie inne operacje bankowe.

Adres telegraficzny: „KREDBANK".

58 1—2

Pomorskie Stowarzyszenie Rolniczo-Handlowe

Spółdzielnia z ogr. odp. w Toruniu.

Filja w Wejherowie,

ul. Sobieskiego 73. Telefon Nr. 75.

Składy i magazyny: Sienkiewicza 6

Adres telegraficzny: **Pomorskarola - Wejherowo.**

RACHUNKI BIEŻĄCE:
Bank Dyskontowy Bydgoski Oddział w Wejherowie.
Pocztowa Kasa Oszczędności Nr. 202.583.
RACHUNKI ŻYROWE.
Bank Polski Oddział w Wejherowie.

Zaopatruje rolnictwo w żelazo wszelkiego rodzaju, narzędzia, maszyny rolnicze, materjały opałowe i budowlane, nawozy sztuczne, nasiona warzywne i pastewne, cukier, sól kuchenną i bydlęcą etc.

Kupno i sprzedaż ziemiopłodów.

59 1—29

szyn, Fabryka maszyn rolniczych, Grudziądz, tel. 9-25 i 9-26, adr. tel.: „Pofama".

885. **„Sarmata"**, Pierwsza Tomaszowska Fabryka Maszyn i Narzędzi Rolniczych. Zarząd: Warszawa, Koszykowa 42.

886. **„Trzebinia"**, Fabryka maszyn i narzędzi rolniczych oraz odlewnia żelaza i metali. Zarząd: Kraków, Dunajewskiego 4, tel. 20-41, adr. tel.: „Trzebinia".

887. **Drober Al.**, Fabryka maszyn rolniczych, Poddębice, powiat Łęczycki.

888. **Gesmer F., Najdeker K. i Orłowski W.**, Fabryka maszyn rolniczych, Chełm.

889. **Kozłowski i S-ka**, Industria Maszyn Rolniczych, Lubawa.

890. **„Oświęcim"**, Fabryka maszyn i narzędzi rolniczych. Oświęcim, Małopolska, tel. 47, adr. tel.: „Famanaro".

891. **„Wisła"**, Fabryka maszyn i narzędzi rolniczych, Włocławek, Toruńska 26, tel. 188, adr. tel.: „Wisła".

892. **Witt i S-wie**, Fabryka maszyn rolniczych, Gdańsk, Dominiwall 11, tel. 541-556.

893. **„Zjednoczeni Kowale Gidelscy"**, Fabryka narzędzi rolniczych, Warszawa - Ochota, Opaczewska 30.

894. **„Bracia Perlis Spadkobiercy"**, Odlewnia żelaza i fabryka maszyn, Łachów, w. Lubelskie. Maszyny rolnicze, maszyny do eksploatacji torfu, maszyny pomocnicze, lemiesze i odkładnie kute do pługów. (p. ogł. z. t. str. 325, L. 2321).

895. **Kuklański A. I.**, Fabryka narzędzi rolniczych, Białystok, Poleska 23. Pługi, części do pługów i soch oraz osie do wozów.

896. **„Aristarch"**, Fabryka i skład narzędzi rolniczych i warsztat reparacyjny, Jędrzejów.

897. **Fiutkowski Aleksander**, Fabryka narzędzi rolniczych, Końskie. Wyrabia pługi i części do nich.

898. **Musielski A.**, Fabryka narzędzi rolniczych, Ostrowiec.

899. **Orłowski Feliks**, Fabryka narzędzi rolniczych, Radom, Oświęcin 1.

900. **Osiński J. i Syn**, Fabryka maszyn i narzędzi rolniczych, Radom, Zgodna 10.

901. **Kegel Jan**, Fabryka maszyn rolniczych i odlewnia żelaza, Lublin, Przemysława 10.

902. **Mazurkiewicz Jan**, Fabryka narzędzi rolniczych, Markuszew, w. Lubelskie.

903. **Moritz Wacław**, Fabryka maszyn rolniczych, Lublin, ul. Zamojskich. Młocarnie, kieraty, sieczkarnie, wialnie, gatry i prasy do oleju.

904. **Podlaska Hurtownia**, Fabryka maszyn rolniczych, Biała Podlaska, ul. Warszawska..

905. **„Bank Rolniczy"**, Fabryka maszyn i narzędzi rolniczych, Lwów, Kopernika 20.

906. **„Kuźnica"**, Fabryka i warsztaty reparacyjne maszyn rolniczych, Rzeszów.

907. **Agromotor**, Fabryka maszyn i narzędzi rolniczych, Piotrków.

908. **Bąkowski Henryk**, Fabryka maszyn rolniczych i odlewnia żelaza, Zduńska-Wola, tel. 5.

909. **Berger Ewald**, Fabryka tartaków i maszyn rolniczych, Sieradz.

910. **Bugaj A.**, Fabryka maszyn i narzędzi rolniczych, Kłomnice.

911. **Lipiński Kazimierz**, Fabryka maszyn rolniczych, Sieradz.

912. **Nasielski Hersz**, Fabryka maszyn rolniczych, Koło.

913. **Sander Salomon.** Fabryka maszyn rolniczych, Kalisz, Nowa 24.

914. **„Sarmata"**, Fabryka maszyn i narzędzi rolniczych, Tomaszów Mazowiecki.

915. **Skarbek Tadeusz**, Fabryka maszyn rolniczych, Konin.

916. **Sucheni I.**, Fabryka pługów, Gidle, w. Łódzkie.

917. **Radziński A.**, Fabryka maszyn rolniczych, Słonim.

918. **Bienert Fryc**, Fabryka maszyn rolniczych, Tczew, 30-go Stycznia.

919. **Kołenki Jan**, Fabryka narzędzi rolniczych, Wąbrzeźno.

920. **Krzesel Hugo**, Fabryka maszyn rolniczych, Tczew, Sobieskiego 10/11.

921. **Müller Carl. G.**, Fabryka maszyn rolniczych, Grudziądz, Chełmińska 2-12.

922. **Gilde Fritz**, Fabryka maszyn rolniczych i warsztat reparacyjny, Grodzisk.

923. **Głogowski i Syn**, Fabryka maszyn rolniczych, Inowrocław.

924. **Gnuschke J.**, Fabryka i warsztat reparacyjny maszyn rolniczych, Kruszwica.

925. **Gołąb i S-ka**, Fabryka maszyn rolniczych, Koźmin.

926. **Gościński i S-ka**, Fabryka maszyn rolniczych, Szamotuły, ul. Lipowa.

927. **Jezierski A. inż.**, Fabryka maszyn rolniczych, Czempiń.

928. **Kraszkowski Marjan**, Fabryka i skład maszyn rolniczych oraz wypożycz. pługów parowych, Ostrów.

929. **Krystek Ludwik**, Fabryka maszyn rolniczych i warsztat reparacyjny, Koźmin, Borkowska 36.

830. **Krzemieniewski M.**, Fabryka maszyn i narzędzi rolniczych, Połajewo.

931. **Liska Ryszard**, Fabryka maszyn rolniczych i warsztat reparacyjny, Wągrowiec.

932. **Olejniczak Piotr**, Fabryka i warsztat reparacyjny maszyn rolniczych, Śrem, Zielona Nr. 240.

933. **Rychlewski Józef**, Fabryka maszyn rolniczych, Żnin.

934. **Skąpski Stefan inż. i S-ka**, Zakład mechaniczny oraz wytwórnia części do pługów parowych, Szamotuły, Lipowa, tel. 34.

935. **Spółka motorowo - rolnicza**, Warsztaty reparacyjne. Radziechów.

936. **Fabryka robotnicza maszyn i narzędzi rolniczych**, Wyszków.

937. **„Jedność i Praca"**. Fabryka maszyn rolniczych, Płock Dominikańska 2.

938. **Lenz Stanisław**, Fabryka narzędzi rolniczych i mechanicznych, Ciechanów.

939. **„Pomoc"**, Fabryka maszyn i narzędzi rolniczych, Łowicz.

940. **Wojciechowski Franci-**

Fabryka Wódek i Likierów Deserowych

PAWEŁ SUCHY

Brodnica-Pomorze.

TELEFON Nr. 157. TELEFON Nr. 157.

60 1—25

STRZELNICA właśc. PAWEŁ KRZYŻNIEWSKI

Tel. 154. Brodnica-Pom. Tel. 154.

Pierwszorzędna Kawiarnia w miejscu z własną cukiernią. Codziennie Koncert artystyczny. Restauracja, winiarnia, pokoje do posiedzeń, sale teatralne i Koncertowe. Ogród, Kręgielnia, Kino i Kabaret.

KONTA BANKOWE: Bank Dyskontowy i Bank Kredytowy w Brodnicy.

61 1—26

Fabryka wódek i najprzedniejszych likierów

„WYSKOK"

Sp. z ogr. odp.

Telefon 413. **BIELSKO.** Telefon 413.

62 4—132

szek, Fabryka maszyn i narzędzi rolniczych, Płońsk, ul. 3-go Maja.

941. Żółtowski A. i S-ka, Odlewnia żelaza i fabryka maszyn rolniczych, Płońsk.

942. Swarowski Jarosław, Fabryka maszyn rolniczych i odlewnia, Kwasiłów, w. Wołyńskie.

943. Srzednicki W., Fabryka narzędzi rolniczych i odlewnia, Łowicz.

Fabryki środków przewozowych.

944. Autogaraż Adama Żnyka w Kutnie, Alejowa 2, woj. Warszawskie. Warsztaty mechaniczne. Remont samochodów, motorów benzynowych, gazowych i naftowych oraz silników różnych konstrukcyj; parowych maszyn, narzędzi rolniczych. Wulkanizacja gum. Szwejsowanie różnych metali. (p. ogł. z. t. str. 9, L. 26).

945. Polskie Towarzystwo Automobilowej Komunikacji P. T. A. K. Sp. z o. o. Przedstawicielstwo samochodów Buick 4 i 6-cyl., Berliet. Ajencja Forda. Ciągówki Fordsona, opony i dętki Michelin i Goodrich. Warsztaty reparacyjne. Wulkanizacja gum. Spawalnia. Sprzedaż materjałów pędnych i akcesorji samochodowych. Stacja benzynowa „Vacuum Oilc - ny", Płock, Dobrzyńska 29, w. Warszawskie. (p. ogł. z. t. str. 11, L. 43).

946. Stocznia Puławska i Warsztaty Mechaniczne Zjednoczonego Warszawskiego Towarzystwa Transportu i Żeglugi Polskiej S. A., Puławy, w. Lubelskie. Specjalność: Remont i kapitalna przebudowa statków na stoczni mechanicznej. Remont maszyn. Roboty stolarskie. Tartak. (p. ogł. z. t. str. 227, L. 1613).

947. Malinowski St., Fabryka maszyn i wozów, Śrem, w. Poznańskie. (p. ogł. z. t. str. 427 L. 2078).

948. Śląskie Warsztaty Mechaniczne. Liszke i Fojkis. Sp. z o. o., Huta-Franciszka, pow. Katowicki, w. Śląskie. Budowa nowych wagonów wąskotorowych, naprawa parowozów i wagonów wąskotorowych. Budowa żłobów ruchomych, kołowrotów, wózków kopalnianych i zwrotnic. Konstrukcje drzewne wszelkiego rodzaju. (p. ogł. z. t. str. 320, L. 2294).

949. Stachulla i S-ka, Zakłady Samochodowe, Katowice, Rynek 9. (p. ogł. z. t. str. 358, L. 2496).

950. Górnośląska Centrala Samochodów „O. K. Z.", Katowice, Konopnickiej 5, tel. 2430. Zastępstwo pierwszorzędnych firm samochodowych. Największe warsztaty reparacyjne samochodów. Autogaraże, stacje czołgów, skład części samochodowych. (p. ogł. z. t. str. 362, L. 2507).

951. Włodzimierz Wentzel, Automobile, Ostrów (Pozn.), ul. Wrocławska. (p. ogł. z. t. str. 434, L. 2549).

952. Stocznia Gdańska. The International Shipubuilding and Engirerring Co Ltd., Gdańsk. Buduje okręty morskie i rzeczne każdego rodzaju, motory Diesla bez i z kompresorami, motory z łbicą żarową, maszyny na przegrzaną parę, pompy, armatury, kotły parowe na wysokie ciśnienia, urządzenia cukrowni, elektromotory i dynamomaszyny, traktory czołgowe, kolejki wąskotorowe, narzędzia precyzyjne, transmisje, beczki żelazne. Cynkownie, odlewy, roboty kowalskie. (p. ogł. p. t. str. 119, L. 324).

953. K. Koetz Nachfolger Tow. Akc. Fabryka maszyn i kotłów parowych, odlewnia żelaza. Mikołów, G. Śl. Budowa kotłów i urządzeń parowych. Wyroby odlewnicze. Konstrukcje żelazne do najrozmaitszych celów. Urządzenia przewozowe. (p. ogł. p. t. str. 82, L. 221).

954. Podlaska Wytwórnia Samolotów. Sp. z o. o. Biała, Dokudowska 53. (p. ogł. w t. str. 10, L. 28).

955. Fitzner W., Zakłady spawania wodno-gazowego, wytwórnia kotłów parowych i warsztaty mechaniczne. Huta Laury - Siemianowice, G. Śl. Adr. tel.: Kesselfabrik Siemianowice. Oddział I. Wyroby spawane z blachy żelaznej wszelkiego rodzaju. Oddział II. Budowa kotłów parowych wszelkich systemów. Oddział III. Przewody rurowe na wysokie ciśnienia. Oddział IV. Warsztaty mechaniczne. Oddział V. Modno urządzone warsztaty reparacyjne dla parowozów i wagonów. (p. ogł. karton str. 51, L. 52).

956. L. Zieleniewski, Polskie fabryki maszyn i wagonów w Krakowie, Lwowie i Sanoku. (p. ogł. p. t. str. 104, L. 284).

957. Adamczyk i S-ka, Warsztaty reparacyjne dla samochodów, Katowice, Mikołowska 50. (p. ogł. z. t. str. 433, L. 2531).

958. Cegielski H., Wytwórnia wagonów. Zarząd: Poznań, Fr. Ratajczaka 16.

959. Fabryka Budowy Lokomotyw w Polsce. Zarząd: Warszawa, Ś-to Krzyska 28.

960. Lideniewski L., Fabryka wagonów, cystern kolejowych. Kraków - Grzegórzki.

961. Pierwsza Fabryka Lokomotyw w Polsce. Zarząd: Warszawa, Ś-to Krzyska 28. Oddział fabryki Chrzanów, Małopolska.

962. „Wagon", Fabryka wagonów. Zarząd: Ostrów Wielkopolski, Szosa Odolonowska, telefon 3-05, adr. tel.: „Wagon-Ostrów".

963. Warszawska S-ka Akc. Budowy Parowozów, Warszawa, Kolejowa 57, tel. 131-61 i 268-60, ard. tel.: „Lokomot".

964. „Krater", Kobyliński, Cywiński, Krygier i Czarnomski, Budowa parowozów i statków, Włocławek, Bulwarowa Nr. 19.

965. Paruszewski A. inż. i Wierzbiański Z., Fabryka budowy statków, Warszawa, Al. Jerozolimskie 35.

966. L. Zieleniewski, Polskie Fabryki Maszyn i Wagonów.

FISHARMONJE **Helena Smolarska** . KRAKÓW . ul. Szewska Nr. 9

BRACIA HASLER

KATOWICE
PLEBISCYTOWA 23

TELEFON Nr. 14-86.

FABRYKA SERÓW

63 3—84

Erich Adler

właściciel: WALTER GOETZ.

Katowice
ul. Poprzeczna Nr. 7 (Querstrasse)
Telefon Nr. 23-21.

Poleca: Towary modne, jedwabne, firanki, dywany, chodniki, płótno i t. d.

Modewarenhaus
Erich Adler
Inhaber: WALTER GOETZ.

Katowice
ul. Poprzeczna Nr. 7 (Querstrasse)
Telefon Nr. 23-21.

65 3—93

„Concordia" Spółka Akcyjna

Import Eksport

Hurtownia Towarów Aptecznych

Katowice
ul. Sokolska Nr. 4
Telefon 205, 2075 i 565

Surowce—Wegetabilja—Ekstrakty
Chemikalja—Środki patentowane
Farby—Laki—Oleje maszynowe
Tinktury — Preparaty golenowe.

64 4—104

Fabryka najprzedniejszych wódek i likierów

firma **S. METZ**

Katowice, G.-Śląsk
Wawelska 3. :: Tel. 16-91.

Rachunek żyrowy:
Bank Handlowy w Warszawie Oddział w Katowicach

66 1—13

HURTOWY SKŁAD
Win Wódek i Likierów
Sprzedaż Cukru

Władysław Cichocki

KAMIENNA, poczta Skarzysko

67 2—39

Wozy tramwajowe, Warszawa, Al. Ujazdowskie 36, tel. 73-83. (p. ogł. p. t. str. 114, L. 309).

967. Barnicki E., Fabryka wozów, Radom, Zgodna 3.

968. Borkowski Ł. J., Warsztaty mechaniczne, Radom, Szeroka 1. Reparacje samochodów, części do nich i maszyn rolnicze.

969. Burak B-cia, Warsztat i fabryka parowozów, Kielce, Czarnowska.

970. „Rozwój Polski". Fabryka wozów wojskowych i prywatnych, Radom, Lubelska 107.

971. Szydłowiecka Fabryka Bryczek. Sp. Akc. „Agromotor", Szydłowiec.

972. Automobilowa Spółka, Kraków, Florjańska 32. Samochody części zapasowe oraz gumy.

973. Barcik Władysław, Fabryka taczek, Biała.

974. Krajowa szkoła kołodziejsko-kowalska w Grzybowie. Wozy gospodarskie, wózki, powozy, sanki.

975. „Motor". Warsztaty reparacyjne samochodów, Kraków, Barska 12.

976. Szancer D., Fabryka taczek, Maków, w. Warszawskie.

977. „Automotor", Fabryka samochodów. Lwów, Kopernika 54/56.

978. Byczyszyn Michał, Fabryka parowozów, Lwów, Pełczyńska 9.

979. Lickendor Mścisław, Fabryka parowozów i karoserji, Lwów, Żulińskiego 6.

980. Tranda Witold, Zakład elektrotechniczno - mechaniczny, Lwów, Podlewskiego 2. Naprawa motorów i automobilów.

981. „Auto-Calisia". Polska Spółka Samochodowa, Kalisz, Tad. Kościuszki 14.

982. Sommer Alfred, Fabryka powozów, Łódź, 6-go Sierpnia Nr. 16.

983. Domke Karol, Fabryka parowozów, Grudziądz, Szulca Nr. 7/9, w. Pomorskie.

984. Naehring M., Centrala samochodów, warsztat i zakład, Grudziądz, Plac 23-go stycznia Nr. 2/3, w. Pomorskie.

985. Wruk August, Warsztat mechaniczny, Tuchola.

986. Albrecht E., Fabryka wozów, Bydgoszcz, Gama 11.

987. Basiński Szczepan, Garaże i warsztaty mech. samochodowe, Gniezno, Trzemeszyńska 6, w. Poznańskie.

988. Hempler L., Fabryka wozów, Bydgoszcz, Dworcowa 78.

989. Latos M., Fabryka parowozów, Komarowo.

990. Lulkiewicz Stanisław, Fabryka powozów i uprzęży, Ostrów, w. Poznańskie.

991. Łosiński J., Fabryka powozów, Września, Fabryczna Nr. 16-17.

992. Martin J., Fabryka wozów, Gniezno, Wawrzyniecka Nr. 15, w. Poznańskie.

993. Nowicki K. i S-ka, Pleszewska fabryka powozów, Pleszew, Poznańska 59, w. Pozn.

994. „Peka" T. A., Fabryka wagonów i przyborów kolejowych, Bydgoszcz, Gdańska 99, adr. tel.: „Peka".

995. Poznańska Fabryka Automobili, inż. Walenty Hempowicz, Poznań, Pl. Liwoniusza 8, adr. tel.: „PFA-Poznań".

996. Roepke Franciszek, Fabryka powozów, Inowrocław.

997. Schmidke Ryszard R., Fabryka pojazdów, Bydgoszcz, Szretery.

998. „Sowa", Fabryka powozów i automobili, Poznań - Rybaki 4-6.

999. Sperling Hugo, Fabryka wozów i powozów, Nakło.

1000. Sperling Th., Fabryka wozów i powozów, Inowrocław.

1001. Stadie Emil, Wytwórnia motorów pojazdowych, Bydgoszcz, Sienkiewicza 20a

1002. Tomaszewski Feliks, Warsztat reparacyjny samochodów i motorów, Bydgoszcz.

1003. Waberscy B-cia, Fabryka powozów, Gniezno.

1004. Wagner L., Fabryka wozów, Bydgoszcz, Toruńska Nr. 59.

1005. Wegner L., Fabryka wozów, Bydgoszcz, Toruńska.

1006. Wielkopolska Fabryka Samochodów, Poznań, Skarbowa 20, adr. tel.: „Brzeskianto".

1007. Siwiński Władysław, Fabryka powozów, saneczek i i wózków dziecięcych, Stanisławów, Kazimierowska 93.

1008. Augustynowicz A., Fabryka powozów i wozów, Warszawa, Chłodna 19, tel. 275-33.

1009. „Autonero", Wyrób części zapasowych do samochodów, Warszawa, Nowy Świat 34, tel. 217-81.

1010. „Automobil", Samochodowe warsztaty reparacyjne, Warszawa, Solec 103, telefon Nr. 253-82.

1011. „Automotor", Polsko - Amerykańskie Towarzystwo Inżynierów, Warsztaty reparacyjne samochodowe, Warszawa, Książęca 9.

1012. „Autoremont", Garaż i warsztaty mechaniczne, Warszawa, Wolność 5.

1013. Auto-Skład, Kruszewski i Matwiejew Tow., Warszawa, Al. Jerozolimskie 32, tel. 258-03.

1014. Autospalin, Warsztaty reparacyjne samochodowe, Zygmunt Skrzycki, Warszawa, Wronia 23.

1015. „Czuruk Bronisław". Fabryka wozów dla wojska, Warszawa - Praga, Strzelecka Nr. 23.

1016. Eberhardt Henryk, Fabryka powozów, Warszawa, Orla 9.

1017. Fiat Polski, Sp. Akc. Samochodów, Warszawa, Ś-to Krzyska 28.

1018. Krajowa Sp. Akc. Budowy i Eksploatacji Samochodów, Warszawa - Praga.

1019. „Krajowe Stocznie Okrętowe", Warszawa, Trębacka Nr. 4.

1020. Łabendź Michał, Warsztaty mechaniczne, reparacyjne, samochodowe, Warszawa, Ś-to Jerska 11.

1021. Ładyńscy B-cia i S-ka, Zakłady mechaniczne samochodowe, Warszawa, Czerniakowska 188-186, tel. 91-80, 38-66.

1022. Łączny Czesław, Warsztaty mechaniczno - samochodowe, Warszawa, Przemysława Nr. 13.

1023. Podwysocki Marcin, Warsztaty mechaniczno - samochodowe, garaż, Warszawa, Leszno 23, tel. 91-65.

1024. „Parowóz". T. A., Warszawa - Wola, Redutowa

OSTHUS TOW. AKC.

Allgemeine Bau- und Spülversatz-Akt.-Ges.
Przedsiębiorstwo Budowlano-Podziemne

Tel. 328. Katowice, Rynek 12, II piętro. Tel. 328.

Ausführung von Erd- und Baggerarbeiten, Bau und Durchführung von Spülversatzanlagen, Kanalisationen, Strassen- und Wasserbauten etc. ✣ Hoch-, Beton- und Eisenbetonbauten.

Lagerplatz Mała-Dąbrówka, Tel. Katowice 1995

67 3—98

Henryk Żak



Fabryka perfum i kosmetyków w Poznaniu

Przemysławka woda kolońska dla znawców niezbędna w domu i w podróży.

Hezadont pasta i eliksin do zębów, przyjemne w użyciu, chronią zęby i jamę ustną od zakażenia.

SWOJE a bez porównania lepsze od wyrobów OBCYCH.

Miaflor krem — puder — woda na włosy — ocet tualetowy — emalja do paznogci.

Bezkonkurencyjne! Oryginalne tylko z firmy Henryk Żak w Poznaniu.

68 3—83

Nr. 43, tel. 42-89, 815,68. Lokomotywy, wagony dla dróg żelaznych, normalnych i podjazdowych, wagoniki dla gospodarstw rolnych i wszelkiego rodzaju zakładów przemysłowych, przybory dla dróg żelaznych.

1025. „Polaut", Polska Spółka Automobilowa. Warsztaty automobilowe i mechaniczne oraz sprzedaż automobili i części. Warszawa, dowy Świat 39.

1026. Tkaczyk W., Pierwsza warszawska fabryka kół i wozów, Warszawa, Wolska 21a.

1027. Wahren B., Fabryka rowerów, Warszawa, Leszczyńska 19.

1028. Warszawskie Tow. Akc. Transportu i Żeglugi, Fabryka statków, Warszawa, Solec 8.

1029. „Wóz", Fabryka wyrobów z żelaza i drzewa, B. Brudziński, L. Henneberg, L. Mładecki, Warszawa, Strzelecka Nr. 23, tel. 135-70.

Fabryki wag, narzędzi i instrumentów fizycznych.

1030. Suski Stefan, Warsztaty mechaniczne, Płock, Aleje Nr. 18, w. Warszawskie. Narzędzia rolnicze i wszelkie roboty wchodzące w zakres ślusarstwa (p. ogł. z. t. str. 12, L. 50).

1031. Plesner Szymon i Syn (dawn. B-cia Plesner), Fabryka okuć do drzwi i okien oraz wyrobów metalowych, Będzin, adr. dla depesz: „Plesner", w. Kieleckie. (p. ogł. z. t. str. 64, L. 336).

1032. Mayer Jakób, Warsztat ślusarsko - artystyczny, Kałusz, w. Stanisławowskie. Wyrób łóżek mosiężnych, żelaznych, siatek na oparkanienie i materaców stalowych do łóżek. (p. ogł. z. t. str. 111, L. 534).

1033. „Grakona" Tow. Akc., Fabryka pilników i raszpli, Bydgoszcz, Marcinkowskiego Nr. 7/8, w. Poznańskie. (p. ogł. z.t. str. 174, L. 981).

1034. Wasilewski K., Zakład ślusarsko - mechaniczny, Wysokie-Mazowieckie, Mistowska Nr. 30, w. Białostockie. (p. ogł. z. t. str. 396, L. 1526).

1035. Guttman A., Fabryka łóżek żelaznych i materacy ramowych z drutu stalowego, Będzin, Kołłątaja 32, w. Kieleckie. (p. ogł. z. t. str. 402, L. 666).

1036. Marczewski F., Zakład mechaniczny, Wieluń, 3-go Maja, w. Łódzkie. (p. ogł. z. t. str. 381, L. 1296).

1037. Suwalskich Braci, Fabryka okuć budowlanych, Łódź, Szkolna 9, w. Łódzkie. Wykonywa zamki, zatrzaski, klamki żelazne kute, z mosiądzu i czerwonego metalu, paskwile, zawiasy, zasuwy, narożniki i t. p. (p. ogł. p. t. str. 23, L. 43).

1038. „Zrzeszenie Pracy" Zakłady Przemysłowe. Dr. F. Kozieł, E. Wawreczka i S-ka, Ślusarsko - tokarskie warsztaty mechaniczne, Biała-Podlaska w. Białostockie. (p. ogł. p. t. str. 2, L. 6).

1039. Perkins, Mac'intosch i Zdanowicz, Galicyjska fabryka narzędzi wiertniczych, Stryj, tel. 12. Filja i składy w Borysławiu. Wykonuje i dostarcza żurawie wiertnicze polsko - kanadyjskiego, pensylwańskiego lub płuczkowego systemu do płytkich i głębokich wierceń, kołowroty parowe, wszelkie narzędzia, przybory i przyrządy wiertnicze, rury, instrumenty ratunkowe i t. p. (p. ogł. w t. str. 76, L. 88).

1040. Holzmann H., Katowice, Teatralna 2. Fabryka instruwentów chirurgicznych, aparatów ortopedycznych, sztucznych członków, mebli do użytku chirurgicznego, elektromedycznych aparatów i galwanoniklowanie instrumentów chirurgicznych. (p. ogł. w t. str. 96, L. 109).

1041. Fabryka Wag i Wyrobów Metalowych, Warszawa, Leszno 96, tel. 18-91.

1042. Hesse W., Fabryka wag, Lublin, Lubartowska 45.

1043. Kucharski W., Fabryka wag, Kraków - Podgórze, Romanowicze 5, tel. 2-77, adr. tel.: „Metalgor".

1044. Sperling Juljusz, Fabryka wag, Warszawa, Leszno 96.

1045. Granobs i Kozłowski, Bydgoska fabryka pilników i narzędzi, Bydgoszcz, Marcinkowskiego 7/8, tel. 176 i 292, adr. tel.: „Grako".

1046. Halber B., Fabryka wag, Warszawa, Grzybowska Nr. 38.

1047. „Imperial", Radomska fabryka wag, Radom, Długa 26.

1048. Krzykowski Alfred, Fabryka wag, Warszawa, Chłodna Nr. 14, tel. 239-11, 40-85.

1049. „Prima", Fabryka wag, Żychlin.

1050. Montagesellschaft m. b. H. Fabryka maszyn i narzędzi wiertniczych i zakład reparacyjny, Lipnik, kol. Biała.

1051. Nadprośniańska Fabryka Wag. Sp. z o. o., Kalisz, Ogrodowa 4.

1052. Berent Jan, Wytwórnia instrumentów fizycznych i skład optyczny, Warszawa, Marszałkowska 87, tel. 30-15.

1053. „Krzykowski Alfred". Sp. z o. o. Fabryka wag, Warszawa, Chłodna 14.

1054. Sartori J. R. Pracownia rusznikarska, Lwów, Kurkowa Nr. 2.

1055. Stacherski Edward. Sosnowicki Zakład Pilnikarski, wł. Sukcesorowie Edwarda Stacherskiego, Sosonowiec, Sobieskiego 6.

1056. Bieńkowski W. i Synowie. Fabryka wyrobów stalowych ostrych, wł. Erazm Bieńkowski, Warszawa, Piesza 1, tel. 18-57, magazyn, Senatorska 6, tel. 31-41 i Bracka 19, tel. 302-81.

1057. Jagielski i Nowacki. Fabryka pilników i raszpli, Łódź, Wodna 24.

1058. Weber, Dähne i S-ka, Fabryka wag, pilników i motorów higjenicznych, Warszawa, Żytnia 21, 23, 15.

1059. Fabryka wag i wyrobów metalowych S. A. dawniej „Stanisław ks. Lubomirski" pod firmą „Juljusz Szperling". Warszawa, Leszno 96, tel. 18-91.

1060. Frenkler Henryk. Fabryka pilników, Lublin, Czwartek 5.

JERZY SCHALSCHA

BUDOWNICZY

Katowice, Plac Wolności Nr. 6. Telefon Nr. 234.

Konto czekowe P.K.O. 301003.

Przedsiębiorstwo budowlane i biuro architektoniczne wykonywa wszelkie budowle, betonowe i żelazo-betonowe oraz budynki przemysłowe.

GEORG SCHALSCHA

BAUMEISTER

Katowice, Plac Wolności Nr. 6. Telefon Nr. 234.

Bankkonto Darmstädter u. Nationalbank Katowice und P.K.O. Nr. 301003.

Baugeschäft, Beton- u. Eisenbetonbau, Industriebau, Büro für Architektur u. Bauausführung.

69 3—78

KOMUNALNY BANK KREDYTOWY

w Poznaniu.

Instytucja Bankowa Prawa Publicznego o Pupilarnej Pewności załatwia wszelkie czynności w zakres bankowości wchodzące.

Za zobowiązania Banku odpowiada 144 powiatów i miast Wielkopolski i Pomorza całym swym majątkiem i siłą podatkową.

70 3—95

1061. Konieczny Józef, Fabryka maszyn i narzędzi, Gniezno, Mieczysława 23.

1062. „Miernik". Pracownia miar i wag, wł. Michał Weissblum, Warszawa, Koszykowa Nr, 67, tel. 143-48.

1063. Berliński Andrzej i S-ka, Zakład mechaniczny, wł. Andrzej Berliński, Aug. Golch i inż Eugenjusz Golch, Lwów, Szewczenki 11 i Słowackiego Nr. 4.

1064. Dudziak Franciszek. Zakład mechaniczny, Tustanowice-Wolanka, kol. Borysław Tustanowice.

1065. Baran Stanisław, Sp. z o. o. Fabryka instrumentów chemicznych i weterynaryjnych Kraków, Sławkowska 6. Wszelkie instrumeny lekarskie, apteczki dla fabryk i warsztatów.

1066. Kobylanscy Bracia. Fabryka wyrobów stalowych ostrych, Kuźnice Drzewieckie, poczta Drzewica, kol. Opoczno, w. Kieleckie.

1067. Baran Dawid. Zakład elektromechaniczny, Lwów, Stanisława 6. Przyrządy optyczne i chirurgiczne.

1068. Bartik i S-ka. Fabryka maszyn i pilników, Tarnów.

1069. Poznański B. Fabryka zegarów, wł. B. Poznański i M. Dawidowicz, Warszawa Leszno 68, tel. 19-82.

1070. Hirszowicz Ch. i O. Lewin. Fabryka narzędzi rzemieślniczych i skład wyrobów żelaznych, Warszawa, Królewska Nr. 20, tel. 75-72.

1071. Ettinger i Żuchowski, Wytwórnia wag dziesiętnych. Żychlin, kol. Pniewo.

1072. „Ideal". Fabryka wag, sukc. Piotra Księżyckiego i Franciszek Maszkiewicz, Lublin, Krochmalna 26.

1073. Sosonowski Józef. Fabryka pilników, Skarżysko.

1074. „Leder Abe". Fabryka wag, Lublin, Ruska 25.

1075. „Fidut Franciszek". Fabryka wag. Lublin, Bychawska Nr. 75.

1076. Łańcucki F. i Syn. Fabryka manometrów i warsztaty mechaniczne, Sosnowiec, ulica Aleja 1.

1077. Ciurzyński Maciej. Fabryka noży. Częstochowa, Warszawska 113.

1078. Klawe Alfons. Fabryka hebli, Częstochowa.

1079. Rudzik Karol. Pracownia ślusarska i wyrób wag, Lwów, Gródecka 43.

1080. „Ergon". Fabryka przyrządów fizycznych, wł. Dr. Ludwik Nertenstein, Warszawa Pawia 94.

1081. „Gazomierz". Fabryka gazomierzy i aparatów, Toruń, Bydgoska 106. Zarząd: Warszawa, Szopena 18.

1082. Mänhard Adolf, Fabryka zgrzebeł, Bielsko, Blicharska 22.

1083. Kahn Paul. Fabryka wag, Leszno.

1084. Dąbkowicz Zygmunt. Zakłady nacinania pilników, tarników, Warszawa, Biała 8.

1085. Gorzkowski Wacław. Fabryka wyrobów stalowych ostrych „Arma", Warszawa, Chłodna 29.

1086. Nadel S. i K. Katz. Fabryka narzędzi wiertniczych, Borysław.

1087. Kasprowicz W. A. Fabryka instrumentów chirurgicznych i gumowych, Poznań, ulica 27-go Grudnia 5.

1088. Molin M. i A. Krasuski, Zakład ortopedyczny, Warszawa, Nowogrodzka 26, telefon 103-44. Aparaty, gorsety, ręce i nogi sztuczne, pasy brzuszne.

1089. „Młot". Zakład fizykomechaniczny i fabryka ciśniomierzy (manometrów), wł. Karol Łańcucki, Koluszki.

1090. „Eskulap". Fabryka narzędzi chirurgicznych, wł. Aug. Jodłowski, Bron. Krug, Stef. Kochanowski i Romuald Babiński. Warszawa, Hoża 55.

1091. Nakulski S. Fabryka broni myśliwskiej, wł. Zygmunt Nakulski, Gniezno, Rynek 9.

1092. „Zegar". Fabryka zegarów przyrządów precyzyjnych T. A., Śrem, w. Poznańskie.

1093. Berent i Plewiński. Warsztaty mechaniczno-precyzyjne i magazyn przyrządów naukowych do laboratorjów chemicznych i lekarskich, Warszawa, Moniuszki 12.

1094. Ritterband A. Łódzka Fabryka Wag „Akuratność", Łódź, Prez. Narutowicza 36a.

1095. Jaruszewski Tadeusz. Fabryka broni, Poznań, Woźna Nr. 6.

1096. Dziewulski Józef i S-ka. Fabryka narzędzi do obróbki metali, wł. Józef Dziewulski i Adam Płocki inż., Warszawa, Kolejowa 51.

1097. Dąbrowscy S. i A. B-cia Fabryka aparatów telefonicznych, elektrotechnicznych i technicznych oraz zakłady techniczne, Warszawa, Sienkiewicza 3.

1098. Jankowski S. Fabryka wyrobów tokarskich, Warszawa, Solna 15. Futra szlifierskie oraz przybory myśliwskie, stemple do czyszczenia broni, maszynki „Barkley'a" i miarki do prochu i śrutu.

1099. Granobs i Kozłowski. Bydgoska fabryka pilników i narzędzi. T. z o. o., Bydgoszcz Paderewskiego 19.

1100. Kochanowski i S-ka. Fabryka narzędzie chirurgicznych, dentystycznych i wyrobów nożowniczych. Warszawa, Marszałkowska 81.

1101. Leśkiewicz L., Fabryka stempli pneumatyczno-kauczukowych, wł. St. Kłobukowski. Warszawa, Jerozolimska 21, telefon 103-86, Stemple, numeratory i szyldy.

1102. Krajtman H. Fabryka zegarów, Warszawa, Graniczna 3. Zegary dla gazomierzy.

1103. Straus Stanisław. Wytwórnia manometrów i termometrów i skład artykułów technicznych, przyrządów elektrycznych i optycznych, Warszawa, Jerozolimska 72, tel. 153-52

1104. Krüger Emil. Wytwórnia maszyn dentystycznych, Łódź, Miła 6.

1105. Szneider Lejb. Fabryka wag i wyrobów metalowych, Warszawa, Chłodna 66.

Hermann Langensiepen

Budowle nad- i podziemne Spółka Akcyjna

KATOWICE

ul. Gliwicka Nr. 17. ✣ Telefon Nr. 786.

Wykonywuje wszelkie roboty ziemne i podziemne a szczególnie:

Budowy i odbudowy kolei głównych i przemysłowych. Roboty wodne regulacyjne. Budowa szos, wodociągów, kanałów i stawów do klarowania. Mosty i inne budowy betonowe. Odkrywki dla węgla, rudy i innych ziemiopłodów i ich wydobywania. Roboty dla górnictwa naprz. płynne podsadzki, przekopy i inne.

Hermann Langensiepen

Hoch- und Tiefbauten Aktiengesellschaft

KATOWICE

ul. Gliwicka Nr. 17. ✣ Telefon Nr. 786.

Ausführung aller Erd- und Tiefbauarbeiten, insbesondere:

Neu- und Umbauten von Eisenbahnen und Industriebahnen. Wasserbauten. Chausseebau, Wasserleitung, Kanalisationen, Kläranlagen, Betonbauten. Abdeckung von Kohle, Erzen und anderen Fossilien und deren Gewinnung. Arbeiten für den Bergbau wie Spülversatz, Querschläge u. a.

71 3—80

Fabryki maszyn i przyborów elektrycznych.

1106. „Elektrobudowa“, dawniej B-cia Jaroszyńscy S. A., Łódź, Przejazd 54, w. Łódzkie. Silniki elektryczne prądu zmiennego 120, 220, 380 i 500 wolt od 1 do 20 k. m. Reparacja maszyn i aparatów elektrycznych. (p. ogł. z. t. str. 232, L. 1632).

1107. Towarzystwo dla Przedsiębiorstw Górniczych „Tepege“, Oddział w Katowicach, Warszawska 4, tel. 15-09 i 15-49 (p. ogł. II-ga okładka wewnętrzna).

1108. „Starkstrom“ Sp. z o. o., tel. Królewska Huta Nr. 468, Wielkie Hajduki, ul. Francuska. Fabrykacja transformatorów dla siły i światła. Reparacje i przeróbki maszyn i aparatów elektrycznych. Wykańczanie rur izolowanych i drutu miedzianego (p. ogł. p. t. str. 54, L. 141).

1109. „Fogtan“. T. A. Fabryka elementów galwanicznych, Poznań, Wenecjańska 5.

1110. „Iskra“. Fabryka artykułów elektrotechniczno - mechanicznych, Bydgoszcz.

1111. Gaertig K. i S-ka, T. z o. o. Przedsiębiorstwo elektrotechniczne, Poznań.

1112. Kabel Polski, T. A. Fabryka kabli i przewodników izolacyjnych, Kapuściska Małe, p-ta Bydgoszcz, adr. tel.: „Kabelpol“.

1113. „Sinus“, Towarzystwo elektrotechniczne. Fabryka elektrotechniczna apratów i maszyn, wł. Otto Kollinger, Grudziądz, Długa 13.

1114. Kaczmarek A., Pierwsza fabryka elementów, Poznań, Wenecjańska 6.

1115. Adamek Stefan. Fabryka pilników, Cieszyn.

1116. „Ruwa“ Sp. z o. o. Fabryka przyrządów elektrycznych, wł. inż. Rud. Hartmann, inż. Emil Walter, Rud. Kurz, Bielsko, Zamkowa 3.

1117. Spółka Akcyjna Przemysłu Elektrycznego, Fabryka aparatów i materjałów elektrotechnicznych, Czechowice pod Bielskiem. Zarząd: Kraków, Potockiego 3.

1118. „Tudor“. Galicyjska fabryka akumulatorów, Lwów, Ogrodnicka 673.

1119. Ekes Ludwik. Polska fabryka elementów galwanicznych, Lwów, Leona Sapiehy 6. Elementy suche, woreczkowe, baterje do latarek.

1120. „Żareg“. Małopolska fabryka żarówek Sp. z o. o., Lwów, Lwowskich Dzieci 25/27.

1121. Bergman Piotr i S-ka, Fabryka przewodów elektrycznych, wł. inż. Marjan, Stefan i Piotr Bergman, Warszawa, Żórawia 33, tel. 272-74.

1122. Jaroszyńscy B-cia. Zakład elektro - mechaniczny, Łódź, Przejazd 54.

1123. Teichmann i Mauch. Biuro elektrotechniczne i warsztaty reparacyjne, Łódź, Piotrkowska 240.

1124. Paradowski Stanisław inż. Zakład ślusarsko - elektrotechniczny, Kalisz, Kościuszki Nr. 14.

1125. Brygiewicz Wacław i Michał Zuker. Instalacje elektryczne i fabryka transformatorów, oporników i t. p. Warszawa, Mazowiecka 11, tel. 37-40.

1126. Boye Józef, dawniej „Kopka i Boye“. Warsztat elektrotechniczny, Warszawa, ul. Chłodna 19.

1127. „Cyrkon“, Sp. Akc. Fabryki Lamp Eelektrycznych, Warszawa, Nowowiejska 13, tel. 60-81.

1128. „Auto-Star“. Przedsiębiorstwo techniczno - samochodowe, Kraków, Sławkowska 32.

1129. „Elektra“. Wytwórnia materjałów elektrotechnicznych i metalowych, wł. D. Jabłoński i N. Gruszkiewicz, Warszawa, Leszno 6.

1130. Bońkowski Józef i S-ka Zakłady i biuro elektrotechniczne, Lublin, Krakowskie Przedmieście 53.

1131. „Energos“. Fabryka galwanicznych elementów, Warszawa, Elektoralna Nr. 14, tel. 92-32.

1132. „Agroferra“. Polska fabryka pługów i maszyn rolniczych, motorów oraz materjałów kolejowych, Lwów, Legjonów 1/I, tel. 304.

1133. „Farad“, T-wo Radjotechniczne Sp. z o. p. Fabryka aparatów radjotelefonicznych, Sielce, Zajączkowska 7.

1134. Filipowski Ludwik inż. Wytwórnia wyrobów żelaznych Mokotów, Kazimierowska 14.

1135. „Suchy Element Elektryczny“, Zakład wyrobów ogniw galwanicznych, wł. inż. M. Szymański i M. Mamelok, Zawiercie.

1136. Sztabiński Czesław, Zakład elektrotechniczny i sprzedaż towarów technicznych, Częstochowa, ul. P. Marji 24.

1137. „Kabel“. Tow. Przemysłowe Sp. Akc. Fabryka przewodników elektrycznych, Warszawa, Kacza 11, tel. 294-23.

1138. Akcyjne Towarzystwo Elektryczne przedtem Sokolnicki i Wiśniewski. Przedsiębiorstwo elektrotechniczne. Zakład instalac., fabryka i składy, Kraków, Dominikańska 3.

1139. „Watt“. Zakład elektrotechniczny, Poznań, Wrocławska 30.

1140. Podkowiński J. Fabryka i handel hurtowy i detaliczny materjałów elektrotecznicznych, Poznań, 27-go Grudnia 18.

1141. Kołtoniak I. Zakład elektrotechniczny, Poznań, ul. Wrocławska 30.

1142. Żelazo Sz. Fabryka przewodników elektrycznych izolowanych, Warszawa, Nalewki 2a.

1143. Kalisz Marek. Zakłady Elektrotechniczne, Grodzisk Warszawski, Al. 3-go Maja.

1144. „Zek“. Zakłady elektrotechniczne, Warszawa, ulica Chmielna 15.

1145. Brown i Boveri. Polskie zakłady elektryczne, S. A. Fabryka maszyn elektrycznych i biura elektrotechniczne, Żychlin, kol. Pniewo. Biuro: Warszawa, Bielańska 6.

1146. Winnicki B. W. Zakład elektrotechniczno - instalacyjny, Warszawa, Krucza 40, telefon 157-15.

1147. „Warwien“, Sp. z o. o. Fabryka elementów galwanicz-

Dresdner Bank

Oddział w Katowicach

oraz Oddziały

w Królewskiej Hucie i Tarnowskich Górach.

Bank Dewizowy.

Rachunki żyrowe:

Bank Polski Oddział w Katowicach.
P.K.O. Oddział w Katowicach Nr. 301140.

Telefony Nr. 53, 55, 1152 i 1946.

Adres telegraficzny: **„Dresdbank".**

Uskutecznia wszelkie transakcje bankowe w kraju i zagranicą.

72 1—9

Modrzejowskie Zakłady Górniczo-Hutnicze S. A.

w Warszawie

Zarząd: Warszawa, ul. Żórawia 22, tel. 1-53 i 77-40.

Zakłady posiadają 3 huty żelazne, a mianowicie:

a) Hutę „Milowice" w Sosnowcu, która wyrabia:

żelazo handlowe, szyny dla kolejek podjazdowych i akcesorja do tychże, akcesorja do szyn normalnotorowych; towar śrubowy i młotkowy oraz narzędzia kuto-prasowane; drut ciągniony blankowy i gwoździe drutowe.

b) Hutę „Staszic", która wyrabia:

żelazo handlowe, bednarkę i walcówkę (drut).

c) Hutę „Katarzyna", która wyrabia:

surowiec odlewniczy i martenowski, bloki, cegłę szlakową oraz blachę.

Zamówienia przyjmuje Dyrekcja Modrzejowskich Zakładów Górniczo-Hutniczych Spółka Akcyjna w Sosnowcu, woj. Kieleckie i przedstawiciel: firma **Herman Meyer w Warszawie,** ul Traugutta 2.

73 8—273

Darmstaedter und Nationalbank

Spółka Akcyjno-Komandytowa

Oddział w Katowicach.

Bank Dewizowy.

Rachunki żyrowe:

Bank Polski Oddział w Katowicach.
P. K. O. Oddział w Katowicach Nr. 300675.

Telefony Nr. 397, 398, 399, 2199, międz. 1731

Adres telegraficzny: **„Danatbank".**

Uskutecznia wszelkie transakcje bankowe w kraju i zagranicą.

74 1—10

Darmstaedter und Nationalbank

Spółka Akcyjno-Komandytowa

Oddział w Katowicach.

Devisen-Bank.

Giro-Konto:

Bank Polski Filiale Kattowitz.
P. K. O. Kattowitz Nr. 300675.

Telefon-Nr. 397, 398, 399, 2199, Fernverkehr 1731

Telegramm-Adresse: **„Danatbank".**

Empfiehlt sich zur Ausführung sämtlicher bankgeschäftlichen Transaktionen im In- und Auslande.

75 1—10

nych, Warszawa, Marszałkowska 104.

1148. Vogt Heinrich. Wyroby galwaniczne, Warszawa, Miodowa 7, tel. 42-43.

1149. „Radiopol". T-wo Radjotechniczne w Polsce, Warszawa - Wola, Syreny 3. Zarząd: Wilcza 22.

1150. Korewa L. i S-ka. Fabryka motorów elektrycznych, Warszawa, Syreny 7, tel. 31-75.

1151. Szpotański K., S. Ciszewski i S-ka, Fabryka aparatów elektrycznych Sp. z o. o. (1918), Warszawa - Praga, Kałuszyńska 4, tel. 90-43.

1152. Telegraficzne i Telefoniczne Państwowe Zakłady, była fabr. „Br. Petsch". Warszawa, Grochowska 30, tel. 15-24 i 143-30. Adr. tel.: „Zantelefoniczne".

1153. Lukrec Juljan inż. Sp. z o. o. Zakłady elektrotechniczne, Warszawa, Pl. Napoleona Nr. 1.

1154. Patzer Kazimierz S. A. Zakłady elektrotechniczne, Warszawa, Żelazna 59.

1155. Otffinowski L., Zakłady Elektro - Mechaniczne, Warszawa, Ogrodowa 13. Zarząd i biuro sprzedaży: Al. Jerozolimskie 45.

1156. Makowski Władysław, Warsztaty elektrotechniczne, Warszawa, Al. Jerozolimskie Nr. 13.

1157. Metzner i Hirszowski, Fabryka motorów elektrycznych, Warszawa - Praga, Wrzesińska 4, tel. 94-80.

1158. Szumewski Aleksander, Fabryka aparatów elektrycznych, Warszawa, Senatorska Nr. 19, tel. 17-44.

1159. „Stanrej". Przemysł elektrotechniczny Sp. Akc., Warszawa - Mokotów, Starościńska Nr. 17, adr. tel.: „Stanrej".

1160. Rosengarten Natan inż. Fabryka wyrobów elektrycznych, Warszawa, Żabia 1.

1161. Polskie Towarzystwo Elektryczne Sp. Akc. Fabryka maszyn elektrycznych, Warszawa, Terespolska 48. Zarząd: Jerozolimska 71.

1162. „Tytan" dawn. Rejchman Bronisław. Fabryka aparatów i elementów, wł. Spółka Finansowo - Komandytowa. Warszawa, Tamka 14.

1162a. Tacik Władysł., Specjalna fabryka kuchenek, Warszawa, Chłodna 21, tel. 156-84.

Fabryka wódek gatunkowych ADAM WIETRZNY

w ANDRYCHOWIE, woj. Krakowskie.

Poleca najprzedniejsze likiery, rumy i koniaki sporządzone na aparatach najnowszych systemów po cenach nader przystępnych.

Adres telegr.: A. Wietrzny Andrychów. **Adres telegr.: A. Wietrzny Andrychów.**

Deutsche Bank Oddział w Katowicach

KATOWICE, ul. Warszawska 12.

Telefony Nr. 241, 242, 2081 i 1478.

76 1—4

Schlesische Kleinbahn

Spółka Akcyjna

w Katowicach,

Plac Wolności. ✣ **Plac Wolności.**

77 2—69

STOWARZYSZENIE KUPCÓW POLSKICH

Oddział wschodniej Małopolski

SEKCJA STANISŁAWÓW.

78 1—11

Dział IV.

Przemysł mineralny.

Objaśnienie skrótów: Patrz ogłoszenie p. t. = przed tekstem, w t. = w tekście, z. t. = za tekstem.

Fabryki cementu, gipsu i wapna.

1163. „Renesans" Parowa fabryka gipsu, Jędrzejów, w. Kieleckie. (p. ogł. z. t. str. 18, L. 97).

1164. „Leopold" Zakłady przemysłowe Sp. z o. o., Jędrzejów, w. Kieleckie. Fabryka gipsu sztukatorskiego, modelowego i rolniczego. (p. ogł. z. t. str. 20, L. 102).

1165. Rosenblatt O., Zakłady przemysłowe: zakłady wapienne, fabryka odlewów żelaznych, fabryka cegły ogniotrwałej i zwyczajnej, Opoczno, w. Kieleckie. (p. ogł. z. t. str. 34, L. 157).

1166. „Biel", Polskie zakłady wapienne w Opocznie, w. Kieleckie. (p. ogł. z. t. str. 34, L. 159).

1167. „Pezet", Powszechne Zakłady Budowlane Sp. Akc., Lwów, Akademicka 23. Dział budowlany: Lwów, Kopernika Nr. 5, tel. 142. Ekspozytura w Stanisławowie, Plac Gosławskiego 17, tel. 158. Produkuje: Cegłę, dachówkę, wapno, kamień łamany, materjały drzewne, dostarcza wszelkie materjały budowlane, projektuje i wykonuje wszelkiego rodzaju budowle. (p. ogł. z. t. str. 58, L. 279).

1168. Ciskowski Jan, Wytwórnia wyrobów cementowych, Goworowo, pow. Ostrołęka, w. Białostockie, (p. ogł. z. t. str. 262, L. 1780).

1169. „Renesans", Parowa fabr. gipsu, Jędrzejów, w. Kieleckie. Adr. tel.: „Renesans Jędrzejów". Gips sztukatorski, modelowy, nawozowy, własne kopalnie kamienia gipsowego (szklisty i biały) dla fabryk cementu (p. ogł. p. t. str. 13, L. 28).

1170. „Górka" T. A. Fabryki cementu, łupku asbestowo-cementowego i wapienniki, Siersza, p. Trzebinia 2, tel. 21. Rada Nadzorcza: w Krakowie, Rynek Gł. 17. (p. ogł. p. t. str. 49).

1171. „Wulkan", Zakłady Przemysłowe, Opoczno, z. Radomska. Adr. tel.: „Wulkan"-Opoczno. Piece wapienne: wapno budowlane pierwszorzędnej jakości z pieców gazowych i szychtowych. (p. ogł. w t. str. 88, L. 97).

1172. Schwarz M., wł. Otton Schwarz. Cegielnia parowa i wapiennik, Zabłocie ad Żywiec. (p. ogł. w t. str. 94, L. 108).

1173. Tke Henkel von Donnersmarck — Beuthen Estates Limited in London. Administracja w Tarnowskich - Górach, Carlshof. Adr. tel.: Henckel Carlshof Tarnowskie-Góry. Zakłady uboczne: fabryka szamotu Antonienhütte w Nowej Wsi, 2 wapienniki (Nakło i Szarlej). (p. ogł. karton str. 23 i 24, L. 28)

1174. Goleszowska Fabryka Portland - Cementu, Goleszów, Śląsk Cieszyński. Poleca swój cement najlepszej o przewyższającej znacznie nomy jakości. Specjalność: cement na płyty i do wyrobu sztucznego kamienia. (p. ogł. karton str. 36, L. 59)

1175. Friedenshütte S. A., Nowy-Bytom, G. Śl. Zakłady: a) Zakłady „Friedenshütte" w Nowym - Bytomiu, Stolarnia i Walcownie, Koksarnie, zakłady wyrobów ubocznych. b) Kopalnia węgla kamiennego „Friedensgrube" w Nowym-Bytomiu. c) Kopalnie rudy żelaznej w Tarnowskich - Górach. (p. ogł. karton str. 38 i 53, L. 48 i 54).

1176. Fabryka Wapna i Cementu „Piechocin" T. A., Piechocin pod Pakością, w. Poznańskie. (p. ogł. p. t. str. 98, L. 267).

1177. „Córka" T. A. Fabryka cementu, Siersza, Wielkopolska.

1178. „Firley", Lubelska Fabryka Portland Cementu. Zarząd: Warszawa, Długa 31.

1179. „Klucze" T. A. Fabryka Portland Cementu, Klucze, pow. Olkuski.

1180. „Ogrodzieniec" T. A, Fabryka Portland Cementu. Zarząd: Warszawa, Zielna 48, telefon 57-92.

1181. „Opoczno" A. T., Fabryka cementu, Opoczno, z. Radomska, w. Kieleckie.

1182. „Rudniki" S. A., Fabryka Portland Cementu, Rudniki pod Częstochową, adr. telegr.: „Rudniki".

1183. „Szczakowa" S. A. Fabryka Portland Cementu, Ciężkowice, poczta Szczakowa. Adr. tel.: „Szczakowa - Cementownia".

1184. „Wołyń" T. A., Fabryka Portland Cementu, Zdołbunowo, w. Wołyńskie.

1185. „Wysoka" S. A., Tow. Fabryki Portland Cementu. Zarząd: Warszawa, Mazowiecka Nr. 7. Adr. tel.: „Wysoka".

1186. „Alabaster", Fabryka gipsu i wapna palono-mielonego, Warszawa, Czerniakowska Nr. 68, tel. 13-40.

1187. Kaden L. i G. Tow. Akc. fabryki wapna i kamieniołomy, Rząska, poczta Mydlniki.

1188. „Wiek", Tow. Akc. Przem. Ceram., Fabryka Portland - Cementu, Ogrodzieniec, poczta i kol. Zawiercie.

1189. „Wrzosowa", Fabryka Portland-Cementu, Wrzosowa, poczta Częstochowa, tel. 280.

1190. Woźnicki Bolesław i Leon Chamiec, T-wo, Zakłady wapienne, Sulejów.

Spółka Akcyjna „Ferrum“

Katowice — Zawodzie G.-Śl.

Telefony: 22, 23, 375 i 1485.

Spawalnia rur wodorodem. Kotlarnia. Budowa aparatów. Odlewnia stali. Fabrykacja osi do wozów ciężarowych, śrub, nakrętek, nitów.

BIURA:

Berlin W. 9.	Barcelona	Medjolan
Hamburg	Chrystjanja	Kopenhaga
Zurych	Londyn	Nowy York.

Spółka Akcyjna „Ferrum“

Bogütschütz-Süd b. Kattowitz

Telefon: 22, 23, 375 u. 1485.

Wassergas-Röhrenschweisswerk. Kesselschmiede. Apparatenbau. Stahlformgiesserei. Fabrikation von Lastwagenachsen, Schrauben, Muttern, Nieten.

BÜROS:

Berlin W. 9.	Barcelona	Mailand
Hamburg	Kristiania	Kopenhagen
Zürich	London	New York.

79 2—37

1191. Urbach Lewek, Piec wapienny, Działoszyn, kol. Radomsk.

1192. „Wapno Strzemieszyckie", dawn. „S. Łada i R. Dobrzański", Zakład wapienny, Strzemieszyce.

1193. Związek producentów gipsu wschodniej Małopolski, Fabryka gipsu, Lwów, 3-go Maja 12.

1194. Grünfeld Moses i S-ka, Piec wapienny, Smolin, poczta Niemirów.

1195. Kalkmergelwerke, Towarzystwo z o. o., Fabryka wapna rolniczego, Nowe-Miasto, kol. Tyliczki,

1196. Strzeleccy-Oksza Roman i Stanisław, Piece wapienne „Oksza", Zaklików.

1197. Biłgorajski Sejmik Powiatowy, Wapniarka w Dylach, Dyle, poczta Biłgoraj.

1198. Zieliński Jan. Piec wapienny i cegielnia, Andrychów.

1199. Zamojski Władysław, Wapiennik, kamieniołomy i fabryka mielonego wapna „Płaza", Chrzanów.

1200. Schwarz Józef. Piec wapienny, Zabłocie, st. kol. Żywiec.

1201. Pogorzyckie Wapienniki, Sp. z o. o. Pogorzyce, poczta i kol. Chrzanów.

1202. Korn Szymon, Piec wapienny, Inwałd, poczta Andrychów.

1203. Wejherowska Fabryka Portland - Cementu, T. A., Wejherowo.

1204. Gogolin Goradzer Kalkund Cementwerke A. G. Tow. Akc., fabryka cementu, Hansdorf, pow. Szubin.

1205. Żółkiewicz St. i S-ka, wapienniki, kamieniołomy, cegielnia i fabryka wyrobów betonowych, Czudec.

1206. Żebracki Tadeusz, Fabryka gipsu, Czerkasy pod Lwowem. Zarząd: Lwów, 3-go Maja 12.

1207. Graubart Zacharjasz i Jakób Watzman, Fabryka wapna, Rozwadów, poczta Mikołajów pod Dniestrem.

1208. Vogel Benjamin, piece wapienne Płazów.

1209. Godlberg Abram. Piec wapienny, Weryń, poczta Mikołajów pod Dniestrem.

1210. Szembekowa hr. Klementyna, Fabryka wapna hydraulicznego, Węgierka, poczta Pruchnik.

1211. Franz Józefa i Synowie, Fabryka gipsu i wyrobów ceramicznych, down. Józefy Franz i Synów, Sp. Akc., Lwów, 29-go Listopada 97.

1212. „Alba", Zjednoczone Fabryki dla Przemysłu Budowlanego, Sp. z o. o. Fabryka gipsu, Szczerzec, koło Lwowa.

1213. Balsambaum Jakób, Fabryka wapna i gipsu murarskiego i modelowego „Pluto", Glinna, poczta i kol. Glinna Nawarja. Zarząd: Lwów, Sykstuska Nr. 43a.

1214. „Basiówka". Wapienniki, Sp. z o. o., Basiówka, poczta i kol. Nawarja. Zarząd: Lwów, Plac Halicki 15.

1215. Schmorak i Luft, Fabryka wapna, Pustomyty.

1216. Białoborski i Knopiński, przedsiębiorstwo handlowe, Sp. z o. o., wapienniki, kamieniołomy i cegielnie, Cuniów, poczta i kol. Mszana. Zarząd: Lwów, ul. Legjonów 1, tel. 304.

1217. Klingsberg Szymon. Piec wapienny, Smolin, poczta Niemirów.

1218. Elster i Gottlieb, Fabryka wapna, Glinna, poczta Nawarja.

Fabryki wyrobów z kamienia, marmuru, gipsu i cementu.

1220. Mączkowski Jan, Fabryka wyrobów cementowych. Świecie n/W., w. Pomorskie. Rury cementowe, dachówki, płyty, nagrobki. Papę dachowa, smołę, lepnik, wapniak. (p. ogł. z. t. str. 167, L. 973).

1221. Cegłowski Leon, Fabryka maszyn i kamieni młyńskich, Stryków, w. Łódzkie. Budowa młynów. Maszyny do obłuskiwania i mielenia zboża. Turbiny. Kamienie francuskie i sztuczne. Ryflowanie walcy. (p. ogł. z. t. str. 387, L. 1390).

1222. Pomorski Stanisław, Fabryka wyrobów cementowych. Stryków, Kolejowa 6, w. Łódzkie. (p. ogł. z. t. str. 398, L. 1560).

1223. Rozencwajg A., Wyrób betonowy. Jędrzejów, Klasztorna 45, w. Kieleckie. (p. ogł. z. t. str. 405, L. 576).

1224. Weber Piotr, Wyroby cementowe i ślusarskie. Wieluń, Sieradzka 8, w. Łódzkie. (p. ogł. z. t, str. 381, L. 1301).

1225. Lenczewski B., Kasprowicz i S-ka, osada Ćmielów, pow. Opatów, w. Kieleckie. (p. ogł. z. t. str. 421, L. 1994).

1226. „Górka" T. A., Fabryki cementu, łupku asbestowo-cementowego i wapiennego, Siersza, p. Trzebinia, tel. 21. Radą Nadzorcza w Krakowie, Rynek Gł. 17. (p. ogł. p. t. str. 49, L. 124).

1227. Zakłady przemysłowe Andrzeja ks. Lubomirskiego w Przeworsku, woj. Lwowskie. Rafinerja spirytusu, fabryka wódek, likierów i rumu, zakład denaturacyjny, fabryka serów deserowych, cegielnia parowa, fabryka pustaków i płyt betonowych, młyny walcowe, warsztaty mechaniczne. (p. ogł. p. t. str. 92, L. 247).

1228. „Beton", Fabryka Wyrobów Cementowych. Sosnowiec, Swobodna 6, tel. 162.

1229. Marcinkowska St. inż., Fabryka Wyrobów Cementowych, Skoki, poczta Wągrowiec.

1229. Marcinkowski St. inż., Fabryka osełek. Świecie.

1231. Rudowski W., Filleborn T. i S-ka, Fabryka wyrobów cementowych. Warszawa - Praga, Markowska 4, tel. 211-28.

1232. Szwedowski Jan, Fabryka wyrobów cementowych, Radomsk, Brzeźnicka 10.

1233. Ładnowski Stanisław, Przedsiębiorstwo robót budowlanych i fabryka wyrobów cementowych, Piotrków, Legjonów 14.

1234. Feinkind S., Fabryka wyrobów cementowych, Łódź, Zagajnikowa 3.

Hermann Schalscha

KATOWICE, Plac Wolności L. 5.

TELEFON Nr. 192.

Przedsiębiorstwo dla robót ziemnych, torowych, drogowych, kanalizacyjnych, wodnych i betonowych.

80 5—146

„Górnosprit"

Zjednoczony Górnośląski Przemysł Spirytusu i Likierów S. A.

w Królewskiej Hucie

Centrala Król. Huta

Telefon 11-37

Filja Rybnik Telefon 15.

Filja Katowice Telefon 12-77.

KONIAKI — WÓDKI
LIKIERY — WINA

Wolne składy spirytusu.

81 1—11

„RUWA"

Śląskie Towarzystwo Elektryczne

Sp. z ogr. odp.

BIELSKO, Schlossgraben Nr. 3. Tel. 289

führt vorschriftsmäßig u. preiswert aus:

Licht- und Kraftinstallationen jeden Umfanges **Telephonanlagen** (S & H.) modernst, auch Voll- und Halbautomaten, Modernisierung bestehender Anlagen

liefert in bester Qualität und billigst:

Beleuchtungskörper auch neueste Reinlicht (Tageslicht) Lampen
Heiz- und Kochapparate, Heizkissen
Leitungs- und Installationsmaterial, Isolierrohr

hat

Fabriksvertretung für Händler Höchstrabatte Autoabteilung Automobilfabrik „Chevrolet" erstklassigstes und billigstes Auto in Kauf und Erhaltung.
Autoglühlampen, Starter-Batterien.

82 5—140

1235. Karbowski Józef, Zakład kamieniarsko-rzeźbiarski „Józef", Piotrków Trybunalski.

1236. Hebdzyński Teofil, Zakład kamieniarski, Szydłowiec.

1237. Bechciński Władysław, Fabryka dachówek, Kalisz, telefon 220.

1238. Wagner Herman, Fabryka wyrobów cementowych, Przemyśl, Niecała 6.

1239. Sternbach Joachim, roboty betonowe, towary mozajkowe i kamionkowe, Drohobycz, Mickiewicza 11a.

1240. Wolfman Godel, Fabryka wyrobów betonowych i cementowych, Skołoszów, poczta Radymno.

1241. Nowak Jarosław, mechaniczna kamieniarsko - rzeźbiarsko fabryka, Lublin, Krakowskie Przedmieście 82.

1242. Hanas Iwan, wyrób i sprzedaż wyrobów cementowych, Wiązownica.

1243. Somm Dawid, Fabryka wyrobów cementowych, Sambor, w. Lwowskie.

1244. Zagórski Aleksander, Zakład rzeźbiarsko-kamieniarski, Lwów, Piekarska 89.

1245. Unz Chaskel r. Karol, Zakład wyrobów z sztucznego kamienia, Lwów, Bogusławskiego 2.

1246. Tyrowicz Ludwik, Zakłak kamieniarski, Lwów, Piekarska 95.

1247. Asbit Sp. z o. p., Fabryka łupku azbestowego i cementowego. Kraków - Podgórze, Zabłocie 30—32.

1248. Liebshardt Juda, Fabryka wyrobów cementowych, Przemyśl, w. Lwowskie.

1249. Gołuchowski hr. Agenor, wyrób i sprzedaż dachówek cementowych, Zalesie, poczta Janówek, Lwów.

1250. Hrycak Grzegorz, Fabryka wyrobów betonowych, Lwów, Pijarów 54a.

1251. Ciok Bracia, Spółka handlowo-przemysłowa, fabrybryka wyrobów cementowych, Siedlce, Długa 49, tel. 64.

1252. Trzesieski Stefan, Fabryka wyrobów cementowych, Dynowskie przedmieście, Dynów, w. Krakowskie.

1253. Eichman Izrael, Fabryka wyrobów betonowych, Vorderberg, poczta Gródek Jagielloński.

1254. Fabryka Kamienia Sztucznego i Dachówek, Stow. z o. p., Lwów, Janowska 154, kol. Kleparów.

1255. Dominik Mojżesz Józef, Fabryka wyrobów cementowych, Lwów, Blacharska 58.

1256 Brand Izak i Botwin Elukun, Fabryka i handel kamieniami młyńskiemi, Brusno, poczta Brusno nowe.

1257. Królik Bernard, Fabryka wyrobów marmurowych, Lwów, Bema 8.

1258. Grosz Józef, wyrób dachówek cementowych, Mościska, w. Lwowskie.

1259. Hanliczek Paweł, wyrób i sprzedaż wyrobów betonowych i cementowych, Przemyśl, w. Lwowskie.

1260. Bober Łukasz, Fabryka wyrobów cementowych, Domaradz.

1261. Bajowski Kasper, wyrób i sprzedaż dachówek cementowych, Munina, poczta Jarosław, w. Lwowskie.

1262. Duźniak Jan, artystyczne kamieniarstwo i budowlane, Nowy Sącz, Długosza 21.

1263. Halpern Anna, Fabryka wyrobów betonowych, Przemyśl, w. Lwowskie.

1264. Lanckoroński Hr. K., Fabryka dachówek, cegieł i dren, Komarowo.

1265. Rothfeld Bertold, Fabryka wyrobów betonowych, Jarosław.

1266. Tylman A., Fabryka toczaków, osełek i tartak, Skarżysko, w. Kieleckie.

1267. Hławacz Jan, wyrób dachówek i rur cementowych, Solec, poczta Drohobycz.

1268. Pitschman B-cia, wyrób kamieni sztucznych, Chełm, Kolejowa 72.

1269. „Ruda Pabjanicka", Zakłady Przemysłowe S. A., Fabryka wyrobów cementowych, Ruda Pabjanicka, poczta i st. kol. Łódź.

1270. Angiewicz Edward, zakłady kamieniarskie „Edward", w. Edwardów, poczta Szydłowiec, w. Kieleckie.

1271. Kamiński Jan, Fabryka nagrobków marmurowych i z sztucznego marmuru, Wąbrzeźno.

1272. Hebdzyński F., Zakład kamieniarsko-rzeźbiarski, Radom, Nowy-Świat 16, tel. 155.

1273. Poznańska Fabryka Wapna, Tow. z o. p., Miasteczko, w. Poznańskie.

1274. Gendzel Joci i S-ka, Fabryka dochówek i rur cementowych, Sokołowice, poczta Koszyce.

1275. Lewandowski Władysław, Tczewska fabryka wyrobów cementowych, papy, smołowców, dystylacja smoły, Tczew, Skrzeszewska 19/20 i Piaskowa 17/21.

1276. Kiełpińska, Fabryka cegły piaskowej, Sp. z o. p., Kiełpin, poczta i kol. Kartuzy.

1277. Frankowski Ludwik, Fabryka wyrobów cementowych, Białobłoty pod Bydgoszczą, adr. tel.: „Beton".

1278. Durnick Jonhann, Fabryka wyrobów cementowych, Kępno.

1279. „Skoki", Cementwaren und Kunststeinfabrik Skoki, Tow. z o. p. Fabryka wyrobów cementowych, Skoki, pow. Wągrowice.

1280. „Dobre", Cukrownia, Tow. Akc. Wytwórnia wyrobów piaskowo - cementowych, Krzywosądz, poczta Waganiec.

1281. Strelnoer Cementwarenfabrik, Fabryka wyrobów cementowych, Strzelno.

1282. Kalk-, Sand u, Kunststeinfabrik. Fabryka cegły piasko-wapiennej i kamieni sztucznych, Wieluń.

1283. Draheim Józef, Fabryka wyrobów cementowych, Wojdal, poczta i kol. Pakość.

1284. Fedorowicz Jan, dawn. **T. Gundelach,** zakład rzeźbiarsko - kamieniarski, Warszawa, Dzika 61a, tel. 77-96.

1285. Hust C., Fabryka wyrobów z cementu, Gniezno, ulica Witkowska.

1286. Grünberg Mechel, Fabr. wyrobów cementowych. Nadwórna.

1287. Prietz Max, Fabryka wyrobów cementowych, Wieluń, Kościuszki 32.

Powszechny Bank Związkowy w Polsce S.A.

LWÓW, Plac Smolki Nr. 5.

Założony przez grono wybitnych przedstawicieli przemysłu polskiego przy współudziale Banqu eBelge pour l'Etranger w Brukseli, Banque de Commerce de Basel w Bazylei oraz Wiedeńskiego Banku Związkowego we Wiedniu. — Zakłady główne: Lwów, Warszawa, Kraków. Oddziały: Bielsko, Biała, Cieszyn, Drohobycz, Przemyśl, Stanisławów, Tarnów.

Szybkie i korzystne załatwianie czynności bankowych wszelkiego rodzaju.

83 1—11

Polskie Towarzystwo Handlowe, S. A.

ODDZIAŁ w ŁODZI.

Biuro i magazyn: ul. Ewangelicka Nr. 9.

Telegramy: **„TOHAN", Łódź.** Telefon № 14-35.

Centrala w Krakowie. Oddziały: Gdańsk, Lwów, Warszawa, Białystok, Poznań, Wilno.

84 6—184

„HAGEKA"

Fabryka szlachetnych likierów, hurtownia spirytusu i win.

Katowice, ul. Kościuszki 8. Tel. 2318 i 1618.

85 1—8

A. Grünthals Wwe

właściciele: Jendrzej Walcer i Zygfryd Huppert

Katowice, Rynek 13.

86 2—57

1288. Płecki Paweł, Zakłady kamieniarskie, Warszawa, Dzika 55, tel 43-34.

1289. Rudnicki Jan, Zakład kamieniarski, Warszawa, Dzika 69.

1290. Kerth Herman, Fabryka kafli, Olkusz, w. Kieleckie.

1291. Grünberg Izaak, Fabryka wyrobów cementowych, Kołomyja, w. Stanisławowskie.

1292. Klarmann Efroim, Fabryka wyrobów betonowych, Kołomyła, w. Stanisławowskie.

1293. Tremessener Cementwarenfabrik, Fabryka wyrobów cementowych, Freihof, p-ta i kol. Trzemeszno.

1294. Stupp Samuel Aba, Fabryka wyrobów cementowych, Buczacz.

1295. Lewita Izaak, Fabryka dachówek cementowych, Kałusz, w. Stanisławowskie.

1296. „Lithos", Wyroby z kamienia sztucznego, Sp. z o. p., Bielsko, Śląsk, Zennenberg 10—11.

1297. Zirpel Karl, Fabryka wyrobów cementowych i przedsiębiorstwo budowlane, Janówiec.

1298. Wydra August, Warsztat kamieniarsko - rzeźbiarski, Stryj, Cementowa 10.

1299. Szydłowski M., Fabryka wyrobów cementowych, cegielnia parowa i tartak, Osieczna, st. kol. Lipno Nowe.

1300. Kolber Leib, Fabryka wyrobów betonowych, skład materjałów budowlanych oraz przedsiębiorstwo budowlane, Sanok, w. Lwowskie. (p. ogł. p. t. str. 172, L. 592).

1301. Quandt Gustaw, Fabr. wyrobów cementowych, Nakło, w. Poznańskie.

1302. Kleski Adolf Dr., Fabr. rur betonowych i kamienia sztucznego, Werbiąż niżny.

1303. Hartsteinwerke Barcin, Tow. z o. p., Fabryka wyrobów piaskowo - betonowych, Barcin.

1304. Tapkowski Zygmunt, Dom techn.-handlowy „Podole", Fabryka wyrobów cementowych, Tarnopol.

1305. Przedsiębiorstwo Betonowe, Asfaltowe i Brukarskie „Beton", wł. Matz i Wojciechowski, Doły (pod Łodzią), Szosa Brzezińska 3, tel. 25-50. Skład w Łodzi, Kilińskiego 172. (p. ogł. z. t. str. 1-a).

1306. Jabłoński i Pokorny, Wytwórnia wyrobów betonowych w Chyrowie, w. Lwowskie. (p. ogł. p. t. str. 176, L. 624).

Fabryki ceramiczne i wyrobów szmerglowych.

1307. Włocławskie Zakłady Przemysłowe, dawniej Teichfeld i Asterblum, Fabryka wyrobów fajansowych, Włocławek w. Warszawskie. Naczynia stołowe i majolikowe wyroby. (p. ogł. z. t. str. 12, L. 53).

1308. Polska Fabryka Fajansu, Bracia Kohn i S-ka, Włocławek, w. Warszawskie. (p. ogł. z. t. str. 13. L. 54).

1309. Korupczyński J., Fabr. kafli, Radom, Lubelska nr. 85, (dom własny), w. Kieleckie. (p. ogł. z. t. str. 19, L. 100).

1310. Kozłowski F., dawniej J. Szyffmann, Fabryka kafli. Radom, Szpitalna 9, w. Kieleckie. (p. ogł. z. t. str. 35, L. 161).

1311. „Marywil" Zakłady Przemysłowe, Radom, w. Kieleckie. Materjały ogniotrwałoszamotowe różnych gatunków, rozmiarów i fasonów po cenach konkurencyjnych. (p. ogł. z. t. str. 36, L. 170).

1312. „Piec", T. z o. p., Fabryka kafli, pieców przenośnych pokojowych i kuchennych, Ostrów, Kolejowa 31, i Kępno, Dworcowa 286, w. Poznańskie. (p. ogł. z. t. str. 89, L. 439).

1313. „Radzymin", Parowe zakłady ceramiczne, wł. Kotkowski Stanisław, Radzymin, w. Warszawskie, adr. dla depesz: Poczta Radzymin. Wyr. cegłę ręcznie i maszynowo. (p. ogł. z. t. str. 150, L. 919).

1314. „Nowina", Fabryka kafli, Płońsk, w. Warszawskie. (p. ogł. z. t. str. 369, L. 1121).

1315. Dajcz SS-owie, Fabryka kafli, Siemiatycze, w. Białostockie. (p. ogł. z. t. str. 206, L. 1098).

1316. Radzyński F., Fabryka kafli, Siemiatycze, w. Białostockie. (p. ogł. z. t. str. 384, L. 1344).

1317. Freudenreich A., Zakłady ceramiczne i fabryka fajansu, Koło, w. Łódzkie. (p. ogł. z. t. str. 243, L. 1684).

1318. Bijerman B., Fabryka kafli, Ostrołęka, w. Białostockie. Kafle białe polewane, majoliki różnych kolorów, kafle gładkie zwane berlińskie. (p. ogł. z. t. str. 272, L. 1833).

1319. Oddział I-szy Fabryki Wyrobów Ceramicznych S. A., Krotoszyn - Przysieko, w. Poznańskie. (p. ogł. z. t. str. 274, L. 1840).

1320. Hardtmuth L. i C., dawniej Zakłady ceramiczne i fabryka pieców S. A., Lwów, Akademicka 16, w. Lwowskie. (p. ogł. z. t. str. 423, L. 2005).

1321. „Giesche" S. A., dawn. Czuday. Fabryka porcelany, Bogucice, pow. Katowice, woj. Śląskie. Wyrób porcelan. naczyń i elektrotechnicznych artykułów. (p. ogł. z. t. str. 309, L. 2254).

1322. Janowski M., Fabryka kafli, Dąbrowa-Grodzieńska, w. Białostockie. (p. ogł. z. t. str. 331, L. 2365).

1323. Częstochowskie Zakłady Ceramiczne, Częstochowa, w. Kieleckie. (p. ogł. z. t. str. 338, L. 2407).

1324. Zakłady Rolniczo-Przemysłowe „Stanisławów", J. O. Ks. Jana Druckiego - Lubeckiego, Grodno, w. Białostockie. Polecają swą produkcję rolną i przemysłową a w szczególności: warzywa, nasiona warzywne i rolne, kapustę kwaszoną mechanicznie, cegłę, kafle i ornamenty piecowe. (p. ogł. p. t. str. 64, L. 172).

1325. „Ceramika", Suchedniowska ceramika, F. Minkowski i S-ka, Suchedniów, woj. Kieleckie. (p. ogł. p. t. str. 69, L. 183).

1326. Mańczak Stanisław, Fabryka fajansu, Chodzież, w. Poznańskie. (p. ogł. p. t. str. 96, L. 260).

LAZARUS MOELLER

Tow. z ogr. odpow.

Hurtownia drzewa, tartak i heblarnia

zał. 1850 r.

Adr. telegr.: **„Moeller Tarnowskie-Góry“.** Telefon Nr. 25 i 36.

LAZARUS MÖLLER G.m.b.H.

Holzhandlung, Säge- und Hobelwerk.

Gegründet 1850.

Telegramm-Adresse: **„Moeller, Tarnowitz“.** Fernsprecher Nr. 25 und 36.

87 2—63

Galicyjska fabryka narzędzi wiertniczych

PERKINS, MAC INTOSH & ZDANOWICZ

SP. Z O. P.

w STRYJU, tel. Nr. 12.

Filja i składy w Borysławiu, tel. Nr. 96.

Wykonuje i dostarcza żurawie wiertnicze polsko-kanadyjskiego, pensylwańskiego lub płuczkowego systemu do płytkich i głębokich wierceń, kołowroty parowe (hasple), wszelkie narzędzia, przybory i przyrządy wiertnicze od 700 m/m, rury, instrumenty ratunkowe i t. p. Wszelkie wyroby kowalskie wedle wzorów i rysunków, wyroby kute, jak wały wykorbione, transmisje, osie i t. p.

88 2—46

1327. Romański Stanisław, Fabryka kafli, Leżajsk, ul. Mickiewicza, w. Lwowskie. (p. ogł. z. t. str. 453, L. 2820).

1328. Zakłady Ceramiczne „Wawrzyna", wł. Aleksander Kronenberg, adr. poczt.: P-ta Radzymin, w. Warszawskie. (p. ogł. w t. str. 30, L. 5).

1329. The Henckel von Donnersmarck - Beuthen Estates, Limited in London, Administracja w Tarnowskich Górach, Carlshof, adr. tel.: „Henckel Carlshof, Tarnowskie Góry". Zakłady uboczne: fabryka szamotu Antonienhütte w Nowej Wsi, 2 wapienniki. (p. ogł. karton str. 23 i 24, L. 28).

1330. Fabryka wyrobów szamotowych i fajansowych, Spółka Akcyjna w Skawinie, woj. Krakowskie. Wyrabia: A. W dziale szamotowym: Cegłę i zaprawę szamotową aż do najwyższej ogniotrwałości do wszelk. celów wielkiego przemysłu. B. W dziale wyrobów fajansowych: Naczynia fajansowe dla codzinnego użytku, klozety i umywalki. C. W dziale pieców kaflowych: Białe kafle Hardtmutowskie dla pieców pokojowych i kuchennych. (p. ogł. p. t. str. 107, L. 292).

1331. Łagiewnicka fabryka pieców kaflowych, dawniej M. Barucha. I. Waldmann i J. Sturz. Biuro: Kraków, Radziwiłłowska 24. Poleca: Piece kaflowe własnego i zagranicznego wyrobu w różnych kolorach. (p. ogł. p. t. str. 108, L. 296).

1332. „Britanja", Fabr. Wyrobów Ceramicznych, Warszawa — Praga, Moskiewska 17, tel. 290-10.

1333. Czubek i Mieczkowski, Fabryka Wyrobów Ceramicznych w Krotoszynie.

1334. Dziewulski i Lange, Akc. Tow. Zakładów Ceramicznych, Zarząd: Warszawa, Rysia 1, adr. tel.: „Dziewulan".

1335. „Skawina", Fabr. Wyrobów Szamotowych i Fajansowych, Skawina, pod Krakowem.

1336. Gnaszyńskie Zakłady Ceramiczne, Częstochowa, w. Kieleckie.

1337. „Keramos" T. A., Fabryka wyrobów ceramicznych, Zarząd: Chodzież, Wielkopolska.

1338. „Korwinow", Tow. Akcyjne Zakładów Ceramicznych, Korwinow, pod Częstochową.

1339. Pomorskie Zakłady Ceramiczne T. A., Grudziądz, Tuszewska Grobla 57, tel. 46, adr. tel.: „Pozaceram".

1340. „Rumaki" S. A., Zakłady ceramiczne, cegła, sączki, dachówka w różnych typach, Rumaki, pow. Włocławski.

1341. „Janówek", Zakłady ceramiczne, Warszawa, Czerniakowska 23, tel. 272-38.

1342. Czartoryski X. Witold, Zakłady ceramiczne. Cegła, dachówka, dreny i kafle, Szowsko, poczta i st. kol. Jarosław.

1343. „Flora", Fabryka pieców kaflowych, Tarnów.

1344. „Halis", Zakłady Ceramiczne, I. Kulesza i S-ka, Warszawa, Warecka 14, tel. 46-62.

1345. Klinker, Fabryka Wyrobów Ceramicznych, Przysieka-Stara, pow. Śmigielski, tel. Kościan 23.

1346. Michalik, Zaorski i S-ka, Pierwsza Siedlecka fabryka kafli, wyrobów ceramicznych i betonowych, Siedlce, Florjańska Nr. 58, w. Lubelskie.

1347. Nieprzecki I. i S-ka, Wyrób i sprzedaż kafli, Częstochowa, Kościuszki 34.

1348. Polski Przemysł Ceramiczny, Sp. z o. o., Warszawa, Tylna Młynarska 13.

1349. „Pruszków", Pruszkowska fabryka fajansów i wyrobów ceramicznych. Zarząd: Warszawa, Chmielna 25, telef. 508-92 i 111-08.

1350. Rotenberg A., Fabryka fajansu, Radom, Mleczna 8.

1351. Szałwiński E. i Skiermański W., Fabryka kafli i wyrobów kamionkowych, Włocławek, Kilińskiego 11.

1352. Thomas Stefan i S-ka, Fabryka wyrobów ceramicznych, Leszno, w. Poznańskie.

1353. „Znicz", Fabryka wyrobów ceramicznych, cegła ogniotrwała, bazaltowa, zwykła i fasonowa, Łódź, Wodna 14, tel. 5-22.

1354. Czamański Leopold i S-ka, Fabryka fajansu, Włocławek, tel. 12.

1355. Handwerker M., Wyrób betonów, Lubaczów.

1356. Choroszyński Wacław, Fabryka kafli, Ćmielów.

1357. Lewin A. L., Fabryka ceramiczna, Końskie, w. Łódzkie.

1358. Beck Ludwik, Fabryka wyrobów betonowych, Kołomyja na Kosaczowie, l. 574.

1359. Wędrychowski A., F. Minkowski i S-ka, Suchedniowska Ceramika, Wyrób naczyń glinianych, Suchedniów.

1360. Kozłowski Fr., dawn. „Szyfmann", Fabryka kafli, Radom, Szpitalna 9.

1361. Radulski Stefan, Fabryka kafli i wyrobów ceramicznych, Sandomierz, kol. Dwikozy, w. Kieleckie.

1362. Wajnsztejn B-cia, Fabryka kafli, osada Orla, p-ta i st. kol. Bielsk.

1363. Hochman Judel, Fabryka kafli, Bielsk, z. Grodzieńska.

1364. Beyer L., Fabryka kafli „Machory", Machory, p-ta Ruda Maleniecka.

1365. Berkowicz D., Fabryka artykułów dla odlewni, Częstochowa, Kościuszki 45.

1366. „Rogalin", Zakłady Ceramiczne, Wierzbnik.

1367. „Złotoglin", Sp. Akc., dawn. Edw. Dowbór. Zakłady ceramiczne, w. Parszów, poczta i kol. Skarżysko.

1368. Krywult Józef, Fabryka pieców kaflowych, Biała.

1369. Mikuszewski O., Fabryka pieców kaflowych, Żywiec.

1370. Szustek Emil, Fabryka kafli, Lwów, Leszczyńskiego 7.

1371. Just Abram Wolf, Fabryka kafli, Rawa.

1372. „Flora", Fabryka pieców kaflowych, Sp. z o. o. Tarnów, Nowodąbska 33.

1373. Fielitz i Meckel, Fabryka kafli, Bydgoszcz, Jagiellońska 3.

1374. Andrzejewski Bazyli, Fabryka kafli i garncarnia, Łowicz.

1375. Kuźmicki St., dawniej L. Bugusławski i S. Kuźmicki, Fabryka pieców kaflowych, Warszawa, Obożna 9, tel. 24-54

GÓRNOŚLĄSKIE TOWARZYSTWO TELEFONÓW

Oberschlesische Telefongesellschaft

Sp. z o. odp.

Urządzenia telefonów. Centrala żarówek. Centrale automatyczne. Urządzenia alarmowe. Zegary elektryczne. Własne systemy. Własne fabrykaty. Rewizja i utrzymanie w stanie czynnym urządzeń o słabem prądzie wszystkich rodzajów i systemów.

Telefonanlagen. Glühlampenzentralen. Automatischen Zentralen. Elektrische Uhren. Alarm-Anlagen. Eigene Systeme. Eigene Fabrikation. Revision und Instandhaltung von Schwachstromanlagen jeglicher Art. u. fremder Systeme.

Telefon 93 i 2178. **KATOWICE** **Telefon 93 u. 2178.**

ulica Piastowska Nr. 1.

89 1—34

1376. Czerniejewscy B-cia, Fabryka kafli i posadzki terakotowej, Kalisz, Staszyca 29.

1377. „Chodzież“, Fabryka porcelany i wyrobów ceramicznych T. A., Chodzież.

1378. „Ceramika“, Fabryka kafli, Bydgoszcz, Jagielońska.

1379. Horoszkiewicz Stanisł., Wyrób dachówek i pieców kaflowych, Pacyków, p-ta Stanisławów.

1380. Schein I., Fabryka wyrobów z gliny ogniotrawałej, poczta Myszków.

1381. Bechcicki Br., Fabryka naczyń glinianych, Boryszew, poczta Sochaczew.

1382. Sojka J., Fabryka cegły ogniotrwałej. Wyrób cegieł ogniotrwałych normalnych i fasonowych, Myszków.

1383. Dawidman Lipa, Fabryka kafli, Stryj, w. Stanisław.

1384. Danek Jan Grzegorz, Fabryka kafli, Lwów, Halicka Nr. 10.

1385. Annaburger Steingutfabrik A.-G., T. A. fabryki fajansów, Chodzież.

1386. Gallas i S-ka, Zakłady zduńsko - ceramiczne, Warszawa, Nowy Świat 62.

1387. Korzeniowski Jan, Fabryka kafli, Lwów, Pełczyńska Nr. 3.

1388. Weithorn Ch., Zakład kaflarski, Lwów, Grodecka 41.

1389. Weinheberowie Szymon i Hirsel, Poszukiwania i eksploatacja glinki ogniotrwałej, Krzeszowice k. Krakowa.

1390. Adasek Albert, Fabryka kafli, Kawicz.

1391. Kropatsch Michał, Fabryka kafli, Lwów, Pl. Dąbrowskiego 8.

1392. Cajzner H., Fabryka kafli, Warszawa, Płocka 55-57.

1393. Stępiński Kazimierz, Fabryka pieców kaflowych i wyrobów glinianych, Łagiewniki, kol. Podgórze-Bonarka, Kraków.

1394. Kurzbach Gebr., Fabryka kafli, Ostrów.

1395. Wekstein L., Łowicka fabryka naczyń kamiennych, Łowicz, w. Warszawskie.

1396. Kubik Franciszek, Fabryka pieców kaflowych, Mykietyńce, p-ta Stanisławów.

1397. „Grafos“, Sp. z o. o., Fabryka wyrobu tygli grafitowych oraz ogniotrwał. materjałów, Bielsko - Biała.

1398. Święcki Michał, Fabryka kafli, Grójec, w. Warszaw.

1399. „Freudenreich A.“, Zakłady Ceramiczne, Koło.

1400. Winkler Maksymiljan, Fabryka pieców kaflowych, Glińsko.

1401. „Pacyków“, Polska fabryka fajansów, Pacyków.

Huty szkła, fabryki luster, witraży i wyrobów szklanych.

1402. „Widok“, Sp. z o. o., Huta szklana, Radom, Dzierzków 3, w. Kieleckie. Wyr. butelki różnych fasonów i wymiarow, szkło apteczne, lampowe i inne wyroby. (p. ogł. z. t. str. 26, L. 124).

1403. Tow. Akc. Południowo-Rosyjskich Hut Lustrzanych, Huta w Radomiu, w. Kieleckie. Zarząd: w Charleroi (Belgja). Wyrób szkła specjalnego, dachowego, ornamentacyjnego, katedralnego, monié (siatkowe). (p. ogł. z. t. str. 35, L. 162).

1404. „Polska Szklarnia“, Sosnowiec, ul. Sławkowska, woj. Kieleckie. Szyby butelki. Adr. tel.: „Polszklarnia“. (p. ogł. z. t. str. 198, L. 1063).

1405. Frydman J., Rubin J. i Epstein M., Huta szklana, Małkinia, Szosa Nurska, w. Białostockie. (p. ogł. z. t. str. 203, L. 1084).

1406. Huta Szklana S. A., Inowrocław, w. Poznańskie. (p. ogł. z. t. str. 399, L. 1586).

1407. Wermiński Juljusz, Fabryka luster toaletowych i ozdobnych. Szlifiernia szkła i podlewnia luster. Artystyczny zakład dekoracyjnych szkieł, Łódź, Nawrot 32, w. Łódzkie. (p. ogł. z. t. str. 391, L. 1452 i str. 261, L. 1773).

1408. Stolle J. i S-ka, Sp. A., Fabryka szkła okiennego, Hancewicze, stacja Łuninieckie, w. Poleskie. Szkło szybowe i lustrzane. (p. ogł. p. t. str. 48, L. 120).

1409. „Robotnicza Huta Szklana“, Wyszków n/B., w. Warszawskie. Butelki do piwa, porteru, miodu, likierów, wina i wód mineralnych wszelkich fasonów i rozmiarów z form własnych i powierzonych. (p. ogł. p. t. str. 44, L. 111).

1410. „Polska Szklarnia“ S. A., Sosnowiec, ul. Sławkowska, w. Kieleckie. (p. ogł. z. t. str. 317, L. 2284).

1411. „Praca“, Tow. Firm.-Kom. Huty Szklanej Robotniczej w Wołominie pod Warszawą. Wyrabia szkło w pierwszorzędnym gatunku, butelki monopolowe, flaszki apteczne, flaszki perfumeryjne, szkła do lamp, kałamarze, szkło prasowane, kopowe i inne przedmioty ze szkła białego i półbiałego. (p. ogł. p. t. str. 50, L. 127).

1412. Huta Szklana „Przyszłość“, Sp. Robotnicza, Tłuszcz, w. Warszawskie. (p. ogł. p. t. str. 51, L. 131).

1413. Polska Spółka Hutników Szkła „Skierniewice“. Poleca swoje wyroby ze szkła półbiałego i białego: butelki monopolowe, fasonowe i apteczne najrozmaitszych rozmiarow i fasonów, szkła lampowe, gąsiory, słoje i balony oraz szkła galanteryjne. (p. ogł. w t. str. 26, L. 23).

1414. Belgijskie Towarzystwo Akcyjne pod nazwą Przemysłowo - Handlowe Towarzystwo Akcyjne dawnych przedsiębiorstw Emila Haeblera. Zarząd w Brukseli. Centralne biuro dla Polski: Łódź, Pusta 9, tel. 446, 447 i 448. Adr. telgr.: „Haeblerem, Łódź“, Przędzalnia bawełny i niciarnia w Łodzi. Huta szkła „Kara“ w Piotrkowie. Huta szkła „Hortensja“ w Piotrkowie. (p. ogł. p. t. str. 60, L. 159).

1415. „Wulkan“, Zakłady Przemysłowe, Opoczno, z. Radomska. Adr. tel.: „Wulkan“— Opoczno. Huta szklana: wytwórnia butelek, cylindrów, szklanek, karawek itp. (p. ogł. w t. str. 88, L. 97).

1416. „Huta Szklana“, J. W.



=ROZKWIT=

parowa fabryka likierów i wódek

w Bielsku

★

90 4—129

Fabryka tektury na dachy i asfaltu

WŁ. STOPA

(dawn. BALLO & SCHOEPE)

Poznań, ul. 3-go Maja 3ª. — **Telefon** Nr. 31-93

POLECA:

Papę dachową Ia jakości, smołę destylowaną (lakier dachowy), lepik karbolineum, gudron do izolacji, papę izolacyjną oraz papę gudronową, na podbitki sufitów.

Wykonuje wszelkie prace dekarskie przy dachach papowych, cegłowych i łupkowych.

91 4—108

Sawicki, Warszawa, Pelcowizna, tel. 6-01).

1417. „Polskie Huty Szkła" S. A., Krosno, w. Lwowskie.

1418. „Przemysł Szklany w Polsce", Fabryka szkła i przedmiotów szklarskich, Warszawa.

1419. Sosnowiecka Fabryka Szkła, Sosnowiec, Targowa 12, telef. 124.

1420. „Szkło". Tow. Akcyjne Przedsiębiorstw Szklanych i U bezpieczeń Szyb. Eksploatacja hut szklanych i wykonywanie robót szklarskich. Zarząd: Warszawa, Nowowiejska 20, telef. 221-54.

1421. „Tłuszcz" T. A., Huta szklana, Szkło do lamp, Warszawa, Miodowa 18.

1422. Tow. Akc. Fabr. Szkła, dawn. S. Reich i S-ka, Zawiercie, tel. 10, adr. tel.: „Szklarnia".

1423. „Vitrum", Sp. Akcyjna Przemysłu Szklanego, Zarząd: Warszawa, Wolska 111, telef. 64-67 i 16-20.

1425. Wielkopolska Hurtownia Szkła, Poznań, Półwiejska 9, tel. 55-59, adr. tel.: „Wielhurtownia Szkła".

1426. „Wołomin" S. A., Fabryka szkła, Zarząd: Warszawa, Krakowskie - Przedmieście 69, tel. 291-13.

1427. Ząbkowicka Fabryka Szkła, Zarząd: Warszawa, Królewska 23, adr.: Ząbkowice, pow. Będziński.

1428. Galicyjskie Fabryki Szkła, Huta szklana, Szczakowa, w. Krakowskie.

1429. „G. E. H. A.", Szotland i Birenbaum, Łódzka huta szkła na, Łódź, Nowa 22.

1430. „Helena", Fabr. Szkła, Radomsk, w. Łódzkie.

1431. Dudało L, Fabryka luster i szlifiernia szkła, Warszawa, Widok 26, tel. 34-07.

1432. Huta Szklana Robotnicza, Sp. Udz., Wyszków n. Bugiem, w. Warszawskie.

1433. „Jabłonna", Huta szklana, Warszawa, Warecka 10.

1434. Krajowa Huta Szkła, Szkło okienne i budowlane, Dąbrowo obok Jaworzna.

1435. Levy Herman, Huta szklana „Dąbrówka", Dąbrowa, w. Lubelskie.

1436. Lilien i Nierenstein, Huta szkła, Żółkiew, w. Lwowskie.

1437. Pierwsza Małopolska Fabryka Zwierciadeł i Szlifiernia Szkła, Kraków, Grodzka 60, tel. 270.

1438. Polska Spółka Hutników Szkła, Ruda - Opalin, z. Lubelska.

1439. Pracownia Wyrobów Szklanych Chemiczno - Chirurgicznych, Warszawa, Wspólna Nr. 9.

1440. „Prędocinek", Fabryka szkła, Radom, Żabia 49.

1441. „Sielce", M. Muszyński i W. Pestkowski, Huta szklana, Sosnowiec, Sielecka 51-a.

1442. Sonnenberg i Lipoński, Rafinerja szkła, Warszawa — Pelcowizna, Królewiecka 15.

1443. Polskie Stowarzyszenie Hutników „Huta Szklana" w Jaśle, Małopolska. Produkuje wszelkiego rodzaju szkło butelkowe, monopolowe, likierowe, apteczne oraz słoje. (p. ogł. p. t. str. 122, L. 335).

1444. E. Dworzyński i S-ka, Huta szklana w Gocławku, tel. podm. „Huta Gocławek". Przedstawiciel I. Goldman, biuro w Warszawie, Orla 4, tel. 33-82 i 278-43. (p. ogł. II-ga okładkowa wewnętrzna).

1445. Mało - Siedliszcze, Huta szklana, Siedliszcze, p. Rowieński, w. Wołyńskie.

1446. Silberberg Maksym, T. kom., Szlifiernia szkła i fabryka luster, Warszawa, Solec 87, tel. 7-79.

1447. Białkowski F., Pracownia witraży art. i mozajki, Warszawa, Belweder, Stępińska 42.

1448. Byk M., Fabryka luster i szlifiernia szkła, Lwów, Ormiańska 27.

1449. „Wawer", Huta szklana, Kaczy Dół pod Warszawą, gm. Zagóźdź.

1450. Żeleński Stan., Fabryka witraży i oszkleń artyst., Kraków, Krasińskiego 23.

1451. Endewelt Jakób, Parowa fabryka luster oraz szlifiernia szkła i marmurów, Warszawa, Graniczna 13, tel. 33-75.

1452. Kobold Paul, Szlifiernia szkła i fabryka ram i przedsięb. szklarskie, Grudziądz, Kościuszki 17.

1453. Percowscy E. i B., Huta szklana, Zofjówka, p. Łucki.

1454. „Ceramika", Huta szkła i fabr. wyrob. piaskowych, Lwów.

1455. „Czechy", Fabr. szkła, Czechy, p-ta Garwolin.

1456. Gaworowski Wł., Fabryka luster, szyb i szklenie okien, Warszawa, Marszałkowska 38.

1457. Fiszman L., Fabryka szkła, Radomsk, w. Łódzkie.

1458. Woroniecki Mikołaj, Fabryka luster, Kraków, Al. Mickiewicza 33.

1459. Reich i S-ka, T. A. fabryki szkła, Zawiercie.

1460. Stolle J. A., Fabryka szkła okiennego „Hancewicze", Hancewicze.

1461. „Kryształ", Fabryka szkła, Radomsk, Częstochowska 42, w. Łódzkie.

1462. „Telechany", Fabryka szkła, Telechany.

1463. „Narewka", Fabryka szkła, Narewka.

1464. Ehrenreich St., Huta szklana i cegielnia „Halinowo", Aleksandrów Kujawski.

1465. Skarżyński Wiktor, Huta szklana, w. Mydsk, pow. Rówieński, w. Wołyńskie.

1466. Wilkoszewski S., „Bogusławka", Huta szklana, Klewań, pow. Łucki.

1467. „Paulina", Fabr. szkła, Częstochowa.

1468. Fischler Maurycy, Szlifiernia szkła, Lwów, Sykstuska Nr. 17.

1469. Zborowski A. i Syn, Nadnoteckie Huty szkła i młyny wodne, Tur, kol. Rynarzewo, w. Lwowskie.

1470. Baraniecki Jan, Fabryka lamp, luster i wyrobów metalowych, Przemyśl, Uboczna 2-4.

1471. Bodnar Mojżesz, Huta szklana, Majdan Górny.

PRZEMYSŁ JEDWABNY

Spółka Akcyjna

(dawniej Gebhard i S-ka)

Telefon 2749 ŁÓDŹ, ul. Cegielniana Nr. 13 Telefon 2750

Adres telegraficzny „KREP-ŁÓDŹ"

RACHUNEK PRZEKAZOWY:
Bank Polski, Bank Handlowy w Warszawie Oddział w Łodzi.

Fabryka wyrobów jedwabnych i półjedwabnych,
własna farbiarnia i wykończalnia.
Farbiarnia zarobkowa przędzy wełnianej, bawełnianej,
jedwabnej, materjałów jedwabnych i półjedwabnych,
merceryzacja przędzy oraz mechaniczna wykończalnia
jedwabnych i półjedwabnych materjałów
oraz trykotów.

Fabryki tektury smołowcowej i asfaltu budowlanego.

1472. Kelmanowicz B. A. i M. Kohn, Fabryka tektury smołowcowej, p. t. „Mars", Warszawa, stacja Małkinia. Biuro sprzedaży: M. Kohn, Warszawa, Plac Grzybowski 16. (p. ogł. z. t. str. 58, L. 271).

1473. „Warta", Zakłady chemiczne i asfaltowe oraz fabryka tektury asfaltowej, dr. R. Perlin, Zawiercie, w. Kieleckie. (p. ogł. z. t. str. 74, L. 381).

1474. Fogiel Ch., Kolskie Przedsiębiorstwo Asfaltowe i fabryka tektury smołowcowej, Koło, Przedmieście Warszawskie, w. Łódzkie. Adr. tel.: „Papiernia, Koło". (p. ogł. z. t. str. 239, L. 1662).

1475. Warhafting B-cia, Fabryka asfaltu, tektury i laku, Lublin, Przemysłowa 14, w. Lubelskie. (p. ogł. z. t. str. 379, L. 1314).

1476. Królewskohucka Gazownia T. A., Królewska - Huta, w. Śląskie. Oddział III. Fabryka papy dachowej. Papy smołowcowa marki „Odrodzenie". Papa izolacyjna. (p. ogł. z. t. str. 297, L. 2207).

1477. Venzke i Duday, Fabryka papy dachowej, Grudziądz, w. Pomorskie. (p. ogł. z. t. str. 328, L. 2343).

1478. B-cia H. G. i F. Fein, Cegielnia parowa, Wyrób tektury smołowcowej, kleju i szwaj sarnia wełny, Stryków Łódzki. (p. ogł. z. t. str. 357, L. 2494).

1479. „Poprad", Towarzystwo Budowlano-Przemysłowe w Nowym - Sączu. Biuro techniczne, własny tartak parowy i stolarnia parowa oraz cegielnia maszynowa i fabryka dachówek. (p. ogł. p. t. str. 93, L. 248).

1480. Stopa Wł., (dawn. Ballo i Schoepe). Fabryka tektury na dachy i asfaltu, Poznań, 3-go Maja 3-a. Poleca: Papę dachową I-a jakości, smołę destylowaną, lepik karbolineum, gudron do izolacji, papę izolacyjną oraz papę gudronową na podbitki sufitów. (p. ogł. w t. str. 80, L. 91).

1481. Związek Koksowni, Katowice, Zamkowa 3, adr. tel.: „Koksownie, Katowice". Fabryki Chemiczne Związku Koksowni, Wielkie Hajduki, G. Śl. Śląskie Fabryki Tektur Smołowcowych, Katowice - Dąb, (dawniej Gassmann i Nothmann. Wyrób: Tektura smołowcowa, papa izolacyjna. Zakłady Impregnacyjne, Katowice. Nasycalnie: Wielki Chełm, G.-Śl., Wronki i Solec nad Wisłą. (p. ogł. karton str. 27,28, 42 i 4.

1482. „Impregnacja", Fabryka papy dachowej, Nakło n/N. (p. ogł. z. t. str. 451, L. 2934).

1483. „Bitum", Fabryka tektury smołowcowej i asfaltu, Warszawa, Karolkowa 43.

1484. Czartoryska Ludwika Ks., Warszawskie przedsiębiorstwo asfaltowe i fabryka tektury, Warszawa, Solec 58.

1485. „Rotmil", Fabryka tektury smołowcowej, asfaltu i t. p. Warszawa, Hoża 62.

1486. „Smołowiec", Warszawska fabryka tektur dachowych, Warszawa, Królewska 35, tel. 47-87.

1487. Tahn A. et Co., Fabryka tektury smołowcowej i asfaltu, Warszawa, Leszno 92, tel. 546, adr. tel.: „Atan".

1488. „Terolit", Trzebińska fabryka papy, asfaltu i produktów chemicznych, Kraków, Wielopole 9.

1489. Warszawskie Przedsiębiorstwo Asfaltowe i Fabryka Tektury, Warszawa, Solec 58, tel. 667.

1490. Jack Jan Co., Fabryka wyrobów azbestowo - cementowych, wł. Maurycy I. Poznański i Jan Jack, Ogrodzieniec, poczta Zawiercie.

1491. Mamlok Ludwik i S-ka, Fabryka tektury smołowcowej i przedsiębiorstwo asfaltowe, Częstochowa, Zielona 9.

1492. Liebert Kurt, Fabryka walcowanej papy dach., Rawicz, Hallera 9.

1493. Kocent i Goździewicz, Fabryka papy, Włocławek, szosa Brzeska, Kaliska 44.

1494. Żarliński W., Fabryka papy dachowej, Stanisławów, kolonja Knihinin.

1495. Dystylier L., Włocławskie przedsiębiorstwo asfaltowe i fabryka tektur smołowcowych, Włocławek, Tad. Kościuszki 24.

1496. Scharf M. J., Fabryka papy dachowej, Łódź, Konstantynowska 113.

1497. Wrzesiński Seweryn, Fabryka papy dachowej, Poznań, Plac Wolności 18.

1498. „Safat", S. A., Fabryki asfaltu, tektury dachowej, boraksu i przetworów chemicznych, dawniej B-cia Rotmil i S-wie, Warszawa, Aleje 3-go Maja 18.

1499. Sieczko Jan i Leonard Balinger, Fabryka asfaltu i tektury, Warszawa, Kolejowa 8.

1500. Teschich August Oskar, dawniej A. O. Teschich i Co., Fabryka tektury smołowcowej „Bitum" i skład materjałów opałowych, Łódź, Kilińskiego 62.

1501. Ciszewski Władysław, Biuro techniczno - budowlane i fabryka materjałów izolacyjnych „Gudronit", Warszawa,— Praga, Białołęcka 6.

1502. „Asfalt", Fabryka asfaltu i tektury ogniotrwałej do krycia dachów, Warszawa, Jerozolimska 83, tel. 14-75.

1503. Orłowski L. i J. Rogowicz i S-ka, Towarzystwo handlowo - przemysłowe, Sp. z. o. o., Warszawska fabryka materjałów izolacyjno - budowlanych, Warszawa, Bema 53.

1504. Lindenberg, T. z o. p., Fabryka tektury smołowcowej, Poznań, Libelta 12.

1505. „Lublin" Lub. Przedsiębiorstwo asfaltowe i fabryka tektury smołowcowej i ogniotrwałej, Lublin, Zamojska 23.

1506. Sobocki Jan, Fabryka papy dachowej, wł. Witold Estkowski, Poznań, Główna.

1507. Golde Bronisław, Fabr. tektury smołowcowej, Łódź, Składowa 33.

1508. Gliński Jan, Przedsięb. asfaltowe i brukarskie, Warszawa, Nowowiejska 11.

1509. Jacoby Julius, Fabryka papy dachowej, Bydgoszcz, św. Florjana 8.

1510. Mund B-cia, Fabryka

Porter 21°

Eksportowe 12°

Browar Zamkowy w Cieszynie

dawniej

Arcyksięcia Fryderyka Habsburga

rok założenia 1846

obecnie prowadzony przez

Zamkowe Zakłady Przemysłowe S.A.

w CIESZYNIE

wyrabia piwo i porter doborowej jakości

leżak 10°, eksport 12°, marcowe (ciemne) 13°, porter 21°

Główne zastępstwa:

Katowice, ul. Marjacka 15, skład własny
Królewska Huta, ul. Św. Jacka 6, **Franciszek Dymarz**
Tarnowskie Góry, ul. Strzelecka 16, **Józef Szeja**
Rybnik, ul. Dworcowa, **Jan Szczepanek**
Wodzisław, Rynek, **Robert Gojowczyk**
Kraków, ul. Hetm. Żółkiewskiego 14, **Józef Landa i S-ka**
Rzeszów, Hirsch Lifschütz
Bielsko-Biała, ul. Batorego 5, **Bracia Schrötter**
Sambor, Filip Grüss
Limanowa, Abraham Fränkiel
Zakopane, Marja Kotońska
Trzebinia, M. Landau.

Marcowe (ciemne) 13°

Leżak 10°

93 4—127

papy dachowej, Lwów, Łyczaków 118.

1511. Przedsiębiorstwo Betonowe, Asfaltowe i Brukarskie „Beton", wł. Matz i Wojciechowski, Doły (pod Łodzią), Szosa Brzezińska 3, tel. 25-50, Łódź, skład: Kilińskiego 172. (p. ogł. z. t. str. 1-a).

Cegielnie.

1512. „Jadwigów", Fabryka cegły ogniotrwałej i zwyczajnej wł. Tomasz Głowacki, Ostrowiec, w. Kieleckie. Cegły ogniotrwałe, cegły wielko - piecowe, cegły dynasowe, szamot mielony. Kopalnie glinek ogniotrwałych Żarnowskich. Stacja kolejowa Ostrowiec. Bocznica własna. (p. ogł. z. t. str. 29, L. 137).

1513. Klepacki Wł. inż., Fabryka wyrobów z gliny ogniotrwałej, Ostrowiec, w. Kieleckie. Wyrabia cegłę ogniotrwałą zasadową i kwaśną, formatów normalnych oraz wszelką fasonową: do pieców wielkich, Siemens - Martinowskich, kopulowych, szwejsowanych, hut szklanych, wapienników i wszelkich innych. Cegłę syfonową dla stalowni i fabryk żelaza. Płyty piekarskie. Dreny i rurki ogniotrwałe. Glinki ogniotrwałe mielone i w kawałkach. Zaprawy szamotowe i szamot mielony. (p. ogł. z. t. str. 31, L. 147).

1514. Rosenblatt O., Zakłady przemysłowe: Zakłady wapienne, fabryka odlewów żelaznych, fabryka cegły ogniotrwałej i zwyczajnej, Opoczno, woj. Kieleckie. (p. ogł. z. t. str. 34, L. 157).

1515. „Pezet", Powszechne Zakłady Budowlane Sp. Akc., Lwów, Akademicka 23. Dział budowlany: Lwów, Kopernika 5, tel. 142. Ekspozytura w Stanisławowie, Pl. Gosławskiego 17, tel. 15- Produkuje cegłę, dachówkę, wapno, kamień łamany, materjały drzewne, dostarcza wszelkie materjały budowlane, projektuje i wykonuje wszelkiego rodzaju budowle. (p. ogł. z. t. str. 58, L. 279 i str. 197 L. 1059).

1516. Ziemniewicz W., Parowa cegielnia. Fabryka dachówek (karpiówek) cegieł sufitowych, pustaków i sączków. Produkcja roczna 5 miljonów, Jarocin, w. Poznańskie. (p. ogł. z. t. str. 82, L. 412).

1517. Roszkowski A., Cegielnia, Kartuzy - Zapalice, w. Pomorskie. Fabrykacja cegły palonej z gliny, dachówek i sączków. (p. ogł. z. t. str. 96, L. 461).

1518. Pluder Fr. i Sowa J., Cegielnia Hofmanowska, Kraśnik, w. Lubelskie. (p. ogł. z. t. str. 102, L. 507).

1519. „T. Z. O. P.", Przemysł budowlany, Cegielnie, Chotyłów, pow. Biała, w. Lubelskie. (p. ogł. z. t. str. 104, L. 479).

1520. Zylber H. J., Cegielnia „Helenów", Lublin, w. Lubelskie. (p. ogł. z. t. str. 103, L. 512).

1521. Szumski K., Mechaniczne Zakł. Cegielniane „Fenix", Baniocha, gm. Kąty, pow. Grójecki, w. Warszawskie. (p. ogł. z. t. str. 154, L. 930).

1522. „Góry", Spółka eksploatacji cegielni, S. z o. o., Płock, Kościuszki 5. Cegielnia w górach pod Płockiem, w. Warszawskie. Wyrabia cegłę maszynową i dreny. (p, ogł. z. t. str. 155, L. 931).

1523. „Leopoldynów", Cegielnia parowa, wł.: Stefan Wiencek, Radzymin, w. Warszawskie. Wyrabia cegłę ręcznie i maszynowo. (p. ogł. z. t. str. 165, L. 952).

1524. Wenske L., Cegielnia, Łódź - Radogoszcz, w. Łódzkie. (p. ogł. z. t. str. 216, L. 1377).

1525. Lange R., Cegielnia, Łódź - Radogoszcz, w. Łódzkie. (p. ogł. z. t. str. 216, L. 1375).

1526. Krieg F., Cegielnia, Tomaszów - Mazow., w. Łódzkie. (p. ogł. z. t. str. 218, L. 1388).

1527. Bratman M. I. i Makowski M., Cegielnia, Praszka, w. Łódzkie. Wyrób białych cegieł i dachówek cementowych. (Fabryka Górny Śląsk, Niemcy). (p. ogł. z. t. str. 372, L. 1161).

1528. Neuberger Josef Senior, Cegielnia, Czortków-Stary, w. Tarnopolskie. (p. ogł. z. t. str. 225, L. 1604).

1529. Brostek A., Cegielnia, Komorowo - Ostrowieckie, w. Białostockie. (p. ogł. z. t. str. 392, L. 1472).

1530. Niemyj J., Cegielnia, Bielsk, Boczkowska 9, w. Białostockie. (p. ogł. z. t. str. 396, L. 1533).

1531. Haeusler B-ci Cegielnia, Łódź - Radogoszcz, woj. Łódzkie. (p. ogł. z. t. str. 256, L. 1746).

1532. Radziwiłł, Wimmer i Żeleńscy, T. A. dla wyrobów z gliny i piasku, Persenkówka pod Lwowem, Kołomyja, Karolówka. Zarząd: Lwów, Leona Sapiehy 3, Wyrabia cegłę i dachówkę. (p. ogł. z. t. str. 276, L. 1858).

1533. Katowicka Spółka Akcyjna dla Górnictwa i Hutnictwa, Katowice, w. Śląskie. Cegielnie parowe. Adr. telegr.: „Kohleneisen". (p. ogł. karton str. 29 i 30, L. 34 i 35).

1534. „Łuczanin", Mechaniczna cegielnia dla wyrobu cegły ręcznej i maszynowej, wł.: Abracham Gliklich, Łuck, Jagiellońska 103, w. Wołyńskie. (p. ogł. z. t. str. 291, L. 2166).

1535. Goldman K., Cegielnia „Teklin" przy stacji Otwock, gm. Wiązolna, w. Warszawskie. (p. ogł. z. t. str. 424, L. 2034).

1536. Raczyńskiego hr. Administracja, Cegielnia parowa, Jaryszew, w. Poznańskie. (p. ogł. z. t. str. 328, L. 2344).

1537. Niemojewski W., Cegielnia, Marchwacz, pow. Kaliski, w. Łódzkie. (p. ogł. z. t. str. 339, L. 2411).

1538. „Herkules", Sp. z o. o., Cegielnia parowa, Łazy, woj. Śląskie. (p. ogł. z. t. str. 433, L. 2526).

1539. B-cia H. G. i F. Fein, Cegielnia parowa, Wyrób tektury smołowcowej, kleju i szwajsarnia wełny, Stryków Łódzki. (p. ogł. z. t. str. 357, L. 2494).

FORTEPIANY . . na raty . . Helena Smolarska . KRAKÓW . ul. Szewska Nr. 9



Cokolwiek Pan wyrabia lub sprzedaje
można zapakować do naszych pudełek z tektury falistej, i ochronić naszą wkładką czyli łuską w skrzyniach drewnianych

„FALA", Polskie Zakłady Papiernicze Sp. z ogr. odp.

w Dziedzicach na Śląsku Cieszyńskim.

94 Wyrób tektury falistej, pudełek, kartonów i rozmaitych opakowań. 5—156

Tow. Akc. Fabryk Budowy Transmisji, Maszyn i Odlewni Żelaza

J. JOHN w Łodzi

WŁASNE BIURA SPRZEDAŻY:

w Warszawie, Aleje Jerozolimskie 51, **w Poznaniu,** Zygmunta Augusta 2, **we Lwowie,** Zyblikiewicza 39, **w Krakowie,** Basztowa 24, **w Katowicach,** Batorego 4, **w Lublinie,** Krak.-Przedm. 58.

Adres telegraficzny: **„TRANSMISJA".**

PĘDNIE (transmisje). Łożyska samosmary. Wieszaki. Wałki. Sprzęgła stałe i rozłączane; kłowe i cierne. Koła pasowe i linowe. Naprężacze pasów. Kierowniki pasowe. Wykonanie dokładne. Kontrola sprawdzianami różnicowemi. Produkcja masowa na skład; terminy krótkie.

KOŁA **zębate** czołowe i stożkowe z zębami obrabianemi na specjalnych automat.

TOKARKI pociągowe, szybkotnące z wałkiem pociągowym do toczenia i śrubą pociągową do gwintów. Budowa mocna. Wykonanie serjami bardzo dokładne. Wrzeciona szlifowane. Każda tokarka próbowana i kontrolowana protokólarnie.

WIERTARKI kolumnowe dla wiercenia 32 i 40 mm.

WALCE i inne przedmioty żeliwne utwardzone:

WYGŁADZIARKI (kalandry) dla przemysłu włókienniczego i papierniczego, oraz walce do nich. Obkładanie starych walców nowym papierem i jutą. Szlifowanie walców żeliwnych i stalowych na specjalnej szlifierce.

KOTŁY Strebel'a, oryginalne, do ogrzewań centralnych.

RUSZTY ekonomiczne własnego systemu i wszelkie odlewy.

Dostawa ze składów lub w terminach krótkich.

95 13—426

1540. Kazimierz Gliński, Cegielnia, Lubliniec, w. Śląskie. (p. ogł. z. t. str. 435, L. 2565).

1541. Dobra Jadowskie z kluczami Łochów i Kołodziąż. Zarząd Główny włochowie, poczta i st. kol. Łochów, z. Siedlecka, składające się z gospodarstwa rolnego i leśnego, 3 gorzelń, 1 rektyfikacji, 2 tartaków parowych z gonciarniami i heblarniami, plantacji nasion selekcyjnych z suszarnią i magazynem, hodowli koni, rybołówstwa, cegielni parowej w Nowinkach, eksploatacji torfu, letniska w Urlach, składającego się z kaplicy, restauracji, teatru w lesie. (p. ogł. p. t. str. 86, L. 227 i z. t. str. 364, L. 2510).

1542. Chrapkiewicz A., Zjednoczone tartaki parowe, przedsiębiorstwo budowlane i cegielnia w Andrychowie, w. Krakowskie. (p. ogł. p. t. str. 96, L. 259).

1543. „Poprad", Towarzystwo Budowlano - Przemysłowe w Nowym - Sączu. Biuro techniczne, własny tartak parowy i stolarnia parowa oraz cegielnia maszynowa i fabryka dachówek. (p. ogł. p. t. str. 93, L. 248).

1544. Zakłady przemysłowe Andrzeja ks. Lubomirskiego w Przeworsku, w. Lwowskie. Rafinerja spirytusu, fabryka wódek, likierów i rumu, zakład denaturacyjny, fabryka serów deserowych, cegielnia parowa, fabryka pustaków i płyt betonowych, młyny walcowe, warsztaty mechaniczne. (p. ogł. p. t. str. 92, L. 247).

1545. Cegielnia „Zofjówka", Bronisława Jakubowskiego w Błoniu, szosa Warszawska. (p. ogł. w t. str. 14, L. 18).

1546. Zylber H. J., Dom Handlowo - Przemysłowy, Lublin, Cicha 4, adr. tel.: „Hazylber, Lublin". Gorzelnia, rektyfikacja i fabryka wódek „Kośminek" w Lublinie. Hurtowe składy wódek w Lublinie. Browar parowy „Jeleń" w Lublinie. Cegielnia „Helenów" w Lublinie. Fabryka wódek i likierów w Kowlu. Przemysł leśny. (p. ogł. w t. str. 28, L. 24).

1547. Korn Karol, Budowlana Spółka Akc., Cegielnie, Bielsko, w. Śląskie. (p. ogł. w t. str. 24, L. 20).

1548. Zakłady Rolnicze i Przemysłowe „Stanisławów", J. O. Ks. Jana Druckiego - Lubeckiego, Grodno, w. Białostockie. Polecają swą produkcję rolną i przemysłową a w szczególności: warzywa, nasiona warzywne i rolne, kapustę kwaszoną mechanicznie, cegłę, kafle i ornamenty piecowe. (p. ogł. p. t. str. 64, L. 172).

1549. Zakłady Ceramiczne „Wawrzyna", Aleksander Kronenberg, poczta Radzymin, w. Warszawskie. Produkują cegłę ręczną, maszynową, dętą, dachówkę falcowaną i karpiówkę. (p. ogł. w t. str. 30, L. 5).

1550. „Wulkan", Zakł. Przemysłowe, Opoczno, z. Radomska. Adr. tel. „Wulkan - Opoczno". Cegielnia: cegła zwyczajna i szamotowa. (p. ogł. w t. str. 88, L. 97).

1551. M. Schwarz, wł. Oton Schwarz, Cegielnia parowa i wapiennik, Zabłocie ad Żywiec. Wyrób dachówek glinianych. (p. ogł. w t. str. 94, L. 108).

1552. Gwarectwo węglowe Charlotte, Rydułtowy, w. Śląskie. Adr. tel.: „Charlottewęgiel". Kopalnie węgla. Cegielnia. Dobra rycerskie. (p. ogł. karton str. 46 i 47, L. 48 i 50).

1553. „Gliny", Cegielnia i fabryka wyrobów ceramicznych, Zbiersk, pow. Kaliski.

1554. „Gostynin", Cegielnia parowa, Gostynin, w. Warszawskie.

1555. Złączone Cegielnie Augustowo - Gradowice, Zarząd: Razoniewice, pow. Wolsztyn, Wielkopolska, tel. 5 i 6, adr. tel.: „Augustograd".

1556. Adler Wilhelm, Cegielnia parowa, Krzywołęka.

1557. „Chylice", Cegielnia, Warszawa, Nowogrodzka 40, tel. 46-78.

1558. „Henryków", Grodziskie Parowe Zakłady Cegielniane, Warszawa, Nowo - Senatorska 8, tel. 199-05.

1559. Kabat, Lederman i S-ka Pomorska cegielnia, jawna sp. handl., Więcbork.

1560. Bengelsdorf A. i S-ka, Cegielnia parowa, Łomża.

1561. Brzezińska B. Sukces., Cegielnia, Łomża.

1562. Cieszewski I. i Z. Marcinkowski, Cegielnia, Wojciechowice.

1563. Malinowski Leonard, Cegielnia, Suwałki, Kościuszki Nr. 67.

1564. Ambroziewicz B., Fabr. cegieł, Parszów.

1565. „Bodzechów", Parowa fabryka cegły zwyczajnej, wł. Nowak, Piotrowski, Röhr i S-ka, Bodzechów.

1566. Bogusławski Wacław, Cegielnia, Częstochowa, Zacisze.

1567. Chłopski Hersz, Cegielnia parowa, Opoczno.

1568. Cukierman Ch., Cegielnia, wł. H. Nowak, Kielce, Niewachlowska.

1569. Ćwierzyński, Piątkowskii Hoffman, Cegielnia parowa, Liska - Górna.

1570. Dembiński Stefan, Cegielenia, Borkowice.

1571. Gierycz Jan, Cegielnia, Radom, Ceglana 5.

1572. „Glinice", Cegielnia, Radom, Zalewska 15.

1573. Ingster i S-ka, Cegielnia, Łazy.

1574. Kupiecki Jan, Cegielnia, Wierzbnik, w. Kieleckie.

1575. „Michalina", Zakłady Cegielniane. Parowa fabryka cegły fasonowej i maszynowej, wł. Stanisław Bernard Helman, Częstochowa.

1576. Sandomierskie Stowarzyszenie Budowlane, Cegielnia i garncarnia, Sandomierz.

1577. Sieklucki K., Parowe Zakłady Ceramiczne, Cegielnia, Kielce, Szeroka 21.

1578. Bank Hipoteczny, Cegielnia maszynowa, Łagiewniki, kol. Podgórze.

1579. Brach Władysław, Cegielenia parowa i fabryka dachówek, Tarnów.

1580. Cegielnia udziałowa, S. z o. o., Fabryka cegieł i dachówek, Zielonki, kol. Kraków.

1581. Chwalibóg A., Rolnicza parowa cegielnia, Dierż. Gwarectwo Jaworznickie, Bolęcin, w. Krakowskie.

1582. Dolański Henryk, Cegielnia porowa, Radłów, w. Krakowskie.

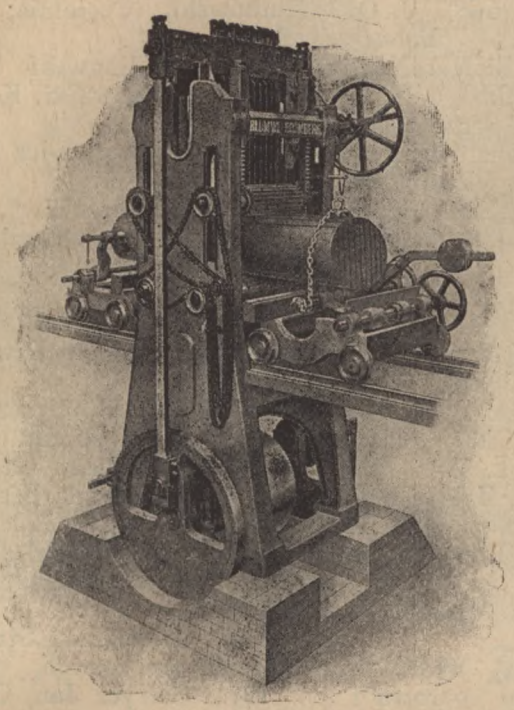

„UNIA“

Zjednoczone Fabryki Maszyn T. A.

Oddział: C. BLUMWE i Syn

BYDGOSZCZ-WILCZAK

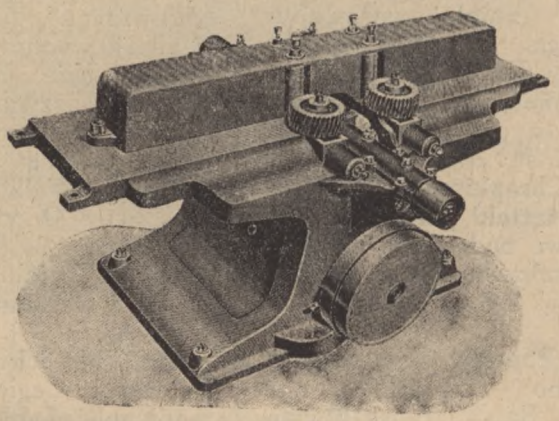

TRAKI

pionowe, poziome, stałe i przewoźne własnej konstrukcji i wszystkie maszyny pomocnicze do nich.

Obrabiarki do drzewa:

Piły taśmowe i tarczowe, Heblarki, Wyrówniarki, Gryzarki, Tokarki, Ostrzarki, Automaty.

:-: :-: Kosztorysy i prospekty na żądanie bezpłatnie :-: :-:

96 4—119

:-: ZAKŁADY :-: PRZEMYSŁOWE „WULKAN“ Spółka z ogr. odp.

w OPOCZNIE, (ziemia Radomska).

Adres telegr.: **„WULKAN“-Opoczno.** Telefon międzymiastowy Nr. 35.

HUTA SZKLANA: Wytwórnia butelek, cylindrów, szklanek, karawek i t. p.

PIECE WAPIENNE: Wapno budowl. pierwszorzędnej jakości z pieców gazowych i szychtowych

CEGIELNIA: Cegła zwyczajna i szamotowa

KAMIENIOŁOMY: Kamień (wapień) do celów hutniczych i chemicznych.

97 4—125

1583. Forscher Chaim, Cegielnia maszynowa, Wójtostwo, w. Krakowskie.

1584. Goldmann L., Cegielnia parowa, Tarnów.

1585. Guttmann Mojżesz, Cegielnia, Kraków, Zielona 18.

1586. Holzer Ludwik, Cegielnia, Przybyszówka, w. Krakowskie.

1587. Kirsch Samuel, Cegielnia maszynowa, Górka Narodowa, w. Krakowskie.

1588. Kmak Stanisław, Cegielnia, Grybów, w. Krakowskie.

1589. Medwecki J., Cegielnia, Zator, pow. Oświęcimski, woj. Krakowskie.

1590. Mycielski hr., Parowa cegielnia, Trzebinia, w. Krakowskie.

1591. Postawka Bronisław, Cegielnia maszynowa, Kobierzyn, w. Krakowskie.

1592. Rottermann Rudolf, Cegielnia maszynowa, Łagiewniki, w. Krakowskie.

1593. Rudziński Oskar, Zarząd dóbr i zakładów przem., cegielnia, Osiek, w. Krakowskie.

1594. Sitko I., Cegielnia, Prądnik Czerwony.

1595. „Sobniów", Cegielnia kręgowa, Sobniów, w. Krakowskie.

1596. Traubmann L., Cegielnia maszynowa, Wola Duchacka, w. Krakowskie.

1597. Ustynowski St., Cegielnia pierścieniowa, Kasina Wielka, w. Krakowskie.

1598. Zawadzka Zofja i S-ka, Cegielnia maszynowa, Pawlikowice w. Krakowskie.

1599. Broniewski Bohdan, Cegielnia parowa, Garbowo, woj. Lubelskie.

1600. Kleniewski Witold, Cegielnia, Lemszczyzna pod Lublinem.

1601. Michalewski Bronisław, Cegielnia, Rury Pojezuickie, w. Lubelskie.

1602. Kris, Bardfeld i Safran, Cegielnia parowa w Bóbrce.

1603. Sp. Akc. Wielkich Pieców i Zakładów Ostrowieckich, Dyrekcja Kopalń i Lasów w Niekłaniu. Prowadzi: kopalnie rudy ilastej, tartak parowy, warsztaty mechaniczne obróbki warobów wagonowych i cegielnię. Dyrektor Salomonowicz Ludwik. Niekłanów, poczta Stąperków. (p. ogł. z. t. str. 345, L. 2441).

1604. Bieniewski Witold, Cegielnia z wyrobem dachówek, Basznia.

1605. Nyklewicz i Lasota, parowa cegielnia, Ostrów.

1606. Perkiewicz M., zakłady ceramiczne i tartak, Ludwikowo, poczta i kol. Kosina.

1607. Bielawski Stanisław i Bok Wojciech, Cegielnia kręgowa, Humniska, poczta Brzozów.

1608. Zakościelny B., Cegielnia kręgowa, Lublin, Kolniowszczyzna 8.

1609. Dziuba A., wytwórnia kafli, Zamość, w. Lubelskie.

1610. „Feliks", Cegielnia parowa, Hrubieszów, w. Lubelsk.

1611. Kluka Józef, Cegielnia parowa i młyn, Rokicie Stare, w. Łódzkie.

1612. Jaromiński H. ks., Cegielnia, Dąbrowice, kol. Krośniewice, w. Warszawskie.

1613. Bielawski Jan, Cegielnia kręgowa i fabryka dachówek, Nehrybka - Przemyśl.

1614. Imiłkowscy B-cia, Cegielnia, Bliźna Wieś, poczta Koło, w. Łódzkie.

1615. Geisler G., Cegielnia, Radogoszcz, Srebrna i Żabieniec pod Łodzią.

1616. Fiszer i Oberman, Cegielnia, Nowe-Chojny pod Łodzią, w. Łódzkie.

1617. Fijałkowski Aleksander, Cegielnia, Polichno, poczta Wolborz.

1618. Garwolińskiego Sejmiku Powiat. Zakłady przemysłowe, cegielnia parowa, Podobłocie, poczta Życzyn.

1619. Brzeziński Antoni, parowa cegielnia, Osmoliński - Dzierliński, kol. Sieradz.

1620. Bornstein Salomon, Cegielnia, Nagórna.

1621. Peterson Franz, Cegielnia parowa, Bydgoszcz-Okole.

1622. Stubno, Zarząd dobr, Fabryka cegły. Stubno p. Przemyślem.

1623. Berl Mendel, Wyrób cegieł Buszkowice - Przemyśl.

1624. Szajna Jan i S-ka, Cegielnia parowa, Haczów - Brzozów.

1625. Becher Jakób, Dienstag Dawid, Cegielnia, Dereżyce - Drohobycz, w. Lwowskie.

1626. Tarnowski Zdzisław, Cegielnia ręczna, Chmielów.

1627. Krasińskiego S. Cegielnia Koluszki.

1628. Łukowski W., Bydgoska parowa fabryka cegieł, dachówek i sączków, Bydgoszcz, Szwederowo, ul. Alejowa.

1629. Lompa W., Śrem, parowa cegielnia, Wojtostwo pod Śremem, w. Poznańskie.

1630. Morek Jan, Cegielnie, Kępno, w. Poznańskie.

1631. Langner Rudolf, Cegielnia parowa, Piaski.

1632. Matysiak F., Cegielnia parowa, wyrób cegły wszelkiego rodzaju, dachówki i sączki, Wolsztyn.

1633. Medzeg Albert, Cegielnia parowa, Fordon, pod Bydgoszczą.

1634. Magner N., Cegielnia, Wągrowiec, w. Poznańskie.

1635. Tiger Wolf, Cegielnia parowa, Gródek Jagielloński.

1636. „Krostkowo", Cegielnia, T. z o. p., Krostkowo.

1637. Szubra Franciszek i S-ka, Cegielnia, Suchodół - Krosno.

1638. Peiser Max, Cegielnia, Gniezno, ul. Młyńska.

1639. Abel O. i F. Miller, Cegielnia, Łódź, Dąbrowska 30.

1640. Kronbach M. Synowie, Cegielnia parowa, Poznań, Plac Sapieżyński.

1641. Haase Franz, Cegielnia i tartak parowy, Drasko.

1642. Gutzman Adolf, Cegielnia parowa, Chodzież.

1643. Schweling Ferdynand, Cegielnia, Hertzberg, pow. Szubin, w. Poznańskie.

1644. Szczyszek J. i R. Laskowski, Cegielnia parowa, Ostrzeszów, w. Poznańskie.

1645. Szuda Jadwiga, Cegielnia parowa i tartak, Strzelno.

1646. Schwersenz Bernhard, Cegielnia, Inowrocław.

1647. Skutecki J., parowa cegielnia, Ostrów, w. Poznańskie.

Materjały instalacyjne i aparaty elektryczne

KAHLE i CLESS Następca

Katowice, G.-Śląsk, ul. 3-go Maja № 17. Telefon 200 i 201

98 5—148

PIERWSZY ŚLĄSKI WYRÓB DYWANÓW

TRAMER, LORIJA i S^KA

BIELSKO, ulica Matejki Nr. 4. Telefon Nr. 897/IV.

Dywany Orjentalne oraz reparacja oryginalnych perskich.

99 5—136

Detaliczna Sprzedaż
Wódek i Likierów

J. Tenenbaum

Kamienna, st. Skarzysko.

100 2—38

Uzdrowisko przyrodoleczniczе

Czarniecka Góra

przy st. Niekłań P. K. P.,

poczta Stąporków, adres telegr. Czargóra.

101 1—35

Hotel pod Pocztą

Bielsko.

102 5—144

1648. Kindler Hugon, Cegielnia parowa, Poznań, Działyńskich 1.

1649. Silberstein Maurycy, Cegielnia i budownictwo, Sygniówka - Lwów.

1650. Sikorski i Bergmann, Cegielnia maszynowa, Krosno.

1651. Spiro Salomon i S-ka, Cegielnia kręgowa i fabryka dachówek, Radłowice - Sambor.

1652. Schönfeld M. Dr. i Dr. D. Goldberg, Cegielnia kręgowa Lwów, Snopkowska 46.

1653. Rubaszek St., Cegielnia, Kamienna, poczta i kol. Błaszki.

1654. Sztencel Fr. i Fr. Wencke, Cegielnia, Dąbrowa pod Łodzią.

1655. Sadow Stanisław, Cegielnia, Ostrów, poczta i kol. Piotrków, w. Łódzkie.

1656. Krassowski Leonard, Cegielnia, Kłodawa.

1657. Szpryngier Konrad, Cegielnia, Gajęcice, poczta i kol. Radomsk, w. Łódzkie.

1658. Sznajder August, Cegielnia, Ruda, poczta Aleksandrów, st. kol. Łódź.

1659. Schneid Eisig, Lam Eisig, Witzkum i S-ka, Cegielnia, Strzelbice - Stary Sambor.

1660. „Felicja". Centralny zarząd dóbr, ciegielni i tartaków parowych, st. kol. Rudki, w. Lwowskie. (p. ogł. p. t. str. 167, L. 551).

1661. Sanetra Karol. Parowa cegielnia. Zabłocie - Żywiec, telefon 53. (p. ogł. p. t. str. 174, L. 605).

„JAWORNICA" -: Spółka :- z ogr. por.

w Andrychowie (Małopolska). Telefon № 10.

Skład generalny dla win naturalnych i musujących

FRANCUSKICH
HISZPAŃSKICH
WĘGIERSKICH
WŁOSKICH
AUSTRJACKICH

od firm: Franz Leibenfrost rok zał. 1773, Robert de Schlumberger, Bordeaux, August Schneider, Wiedeń.

WIN MSZALNYCH

Jedyny skład przez Arcybiskupstwo Wiedeń. Zaprzysiężony dostawca win mszalnych Robert Schlumberger.

!! TYLKO PRAWDZIWE WINA NATURALNE Z GWARANCJĄ !!

3—26

Fabryka śrub i wyrobów kutych

WYKONUJE:

Wszelkiego rodzaju śruby, nity, nakrętki, podkładki o wszelkich kształtach i rozmiarach dla przemysłu każdego rodzaju według norm fabrycznych lub na podstawie dostarczonych rysunków i wzorów.

Osie do wozów włościańskich wszelkich typów, jak również wszelkie drobne wyroby kute wchodzące w zakres budowy wagonów i konstrukcji żelaznych według nadesłanych rysunków lub modeli.

BARTELMUSS i SUCHY

BIELSKO

Śląsk Cieszyński.

WYKONUJE:

Wszelkie akcesorja dla budowy nawierzchni toru kolejowego, jak: śruby łącznikowe, haki do szyn wszystkich typów, tyrefony, łupki i t. d. dla kolei normalnych i wąskotorowych.

Haki do izolatorów i inne przyrządy żelazne dla budowy telegrafu i telefonów.

Okucia: zawiasy długie i krzyżowe.

103 Telefon międzymiastowy **Nr. 142 i 162.**

Na żądanie cennik!

Adres telegraficzny: **„Śrubfabryka Bielsko“.** 4—131

Wszechświatowa firma

„Spółka Akcyjna Singer Sewing Machine Company“

w ŁODZI, przy ul. Piotrkowskiej 86,
„ „ „ Piotrkowskiej 286, (Górny Rynek)
„ „ „ Zgierskiej 56.

Poleca znane ze swej dobroci maszyny do szycia familijne, rzemieślnicze i specjalne, części maszynowe, igły, oliwę, nici i różne artykuły w zakres tej branży wchodzące, oraz przyjmuje reparację maszyn wszelkich systemów.

104 9—290

Przedsiębiorstwo budowlane, tartak i heblarnia

Kurt Forchmann

Katowice, tel. 73, 74. Rybnik, tel. 28.

ODDZIAŁY:

a) dla budownictwa lądowego, przemysłowego i wszelkich robót budowlano-inżynierskich,
b) dla budowli betonowych i żelbetonowych,
c) dla budowy pieców przemysłowych, koksowni i t. d.
d) dla konstrukcji drewnianych o wielkich rozpiętościach,
e) tartak i heblarnia, skład drzewa budowlanego i użytkowego.

105 3—87

Dział V.

Przemysł chemiczny.

Objaśnienie skrótów: Patrz ogłoszenie p. t. = przed tekstem, w t. = w tekście, z. t. = za tekstem.

Przemysł nieorganiczny.

1662. Fabryki Nawozów Sztucznych i innych przetworów chemicznych T. A. w Kielcach. Fabryka superfosfatu mineralnego i kwasu siarczanego. (p. ogł. z. t. str. 33, L. 156).

1663. Zakłady Tomasfosfatowe, Sp. z o. o., Nowy-Bytom, w. Śląskie. Biuro sprzedaży: Katowice, Św. Jana 12. Tomasyna marki 5-ramienna gwiazda, najtańszy i najlepszy sztuczny nawóz dla roli i łąk. (p. ogł. z. t. str. 278, L. 1864).

1664. Hohenlohe - Werke S. A., Wełnowiec, woj. Śląskie. Adr. tel.: „Hohenlohewerke — Wełnowiec. Oddział III. Kwasy: Kwas siarkowy (60° Bé) techniczny czysty. Kwasy siarkowe od 92—100%. Oleum 12% oleum 20%. (p. ogł. karton str. 31, L. 36).

1665. Chemische Fabrik, vorm. Carlscharf et Co., S. A., Bogucice, pow. Katowice, woj. Śląskie. Filja w Wrocławiu. Adr. tel.: „Scharffer, Katowice". Dostarcza wszelkiego rodzaju nawozu sztucznego, jak: Superfosfaty, Superfosfaty amonjakalne, siarczan amonu, Kainit, sole potasowe, Tomasynę. (p. ogł. p. t. str. 16, L. 32).

1666. „Agrochemia", Fabryki sztucznych nawozów i innych przetworów chemicznych S. A., Oświęcim, w. Krakowskie. Wyrabia klej kostny, klej skórny, tłuszcz kostny, mąki kościane i superfosfaty najlepszej jakości. (p. ogł. p. t. str. 87, L. 231).

1667. Sole Potasowe Sp. Akc., Eksploatacja Soli Potasowych z kopalń w Kałuszu i Stebniku. Biuro sprzedaży: Lwów, Plac Smolki 5. Przedstawicielstwo: Warszawa, Widok 3. Przedstawicielstwo - Poznań, Plac Wolności 17. (p. ogł. p. t. str. 3, L. 7)

1668. Roth Wilhelm, Sp. z o. o., Fabryka wyrobów chemicznych i farb anilinowych, Warszawa, Leszno 66, tel. 167-05.

1669. Tow. Zakładów hutn. i górniczych dawniej Lowith i S-ka, Fabryka kwasu siarkowego i cynku, Trzebinia, p-ta Żywiec, w. Krakowskie.

1670. „Elektryczność", T. A., Zakłady elektrotechniczne, Ząbkowice, w. Kieleckie.

1671. Kozłowski W. A., Fabr. chem. wyrób szkła wodnego, wł. Stefan Gosławski, Warszawa, Górczewska 53.

1672. Wiktor, Stanisław i S-ka, Fabryka nawozów sztucznych, Wróblik Szlachecki, st. kol. Rymanów.

1673. „Radocha", Sp. Akc. fabr. w Sosnowcu, w. Kieleckie

1674. „Gzichów", Mogunckie Tow., Fabryka chemiczna, Sielce, p-ta i kol. Sosnowiec.

1675. Goldflam Leon S., Sp. z o. o., Fabryka chemiczna, Warszawa, Zielna 52.

1676. Franzel K. i Synowie, Fabryka kwasu węglowego, Lwów, Nowej Rzeźni 21.

1677. Fluid, T. A., Fabryka płynnego kwasu węglowego, Warszawa, Biała 1.

1678. Kijewski, Scholtze i Sp., T. A., Fabryka chemiczna, Warszawa, Siarczana 6, tel. 185.

1679. Urbanowicz Stanisław, Pierwsza fabryka zastępczego kwasu węglanego, Poznań.

1680. Klejn Ed. i S-ka, Fabr. chemiczna, Warszawa, Okopowa 55, tel. 90-22.

1681. „Perun", Tow. Akc. dawniej L. Air Liquide, fabr. tlenu i azotu z powietrza płynnego i acetylenu, Warszawa, Grochowska 48, tel. 201-16. Zarząd: Paryż, Boul. Hausmann 82.

1682. „Liban", Fabryka Produktów Chemicznych Tow. Akcyjne, Borek Fałęcki, p-ta Kraków.

1683. „Rędziny", T. A., Fabr. przetworów chemicznych, Rudniki - Rędziny pod Częstochową, w. Kieleckie.

1684. Kaliska Fabryka Chemiczna, Kalisz, Łódzka 18.

1685. Hausmann, Grünbaum, Pierwsza galicyjska fabr. szkła wodnego i sody, Lwów — Kleparów.

1686. Wrzesińska termochemiczna przetwórnia padlin i sztucznych nawozów, Września, Szkolna 5.

1687. May Roman Dr., T. A., Fabr. chemiczna, Lubań, p-ta Starołęka.

1688. „Tehate", Tow. dla Handlu, Przemysłu i Rolnictwa S. A., Fabryka tlenu, azotu i płynnego powietrza, Szczakowa.

1689. Chemiczno - Przemysłowe Zakłady, Sp. z o. o., Fabryka kwasu siarkowego, dawn. Montau und Industrialwerke vorm. Joh D. Starck w Pradze, Gorlice, w. Krakowskie.

1690. Ostdeutsche Kalkstickstoff-Werke und chemische Fabriken, Tow. z o. p., Fabryka azotu, Opławic - Smukały pod Bydgoszczą.

1691. „Gaz", Fabryka gazów przemysłowych, Sp. z o. o., Trzebinia, w. Krakowskie.

1692. Zakłady solwayowskie, Tow. z o. p., Fabryka sody amoniakalnej, Borek Fałęcki, poczta Podgórze, kol. Szwoszowice, w. Krakowskie.

1693. „Akfal", S. A., Zakłady chemiczne, Srebro, azotan, Kraków, Chocimska 17-19, telef. 42-74.

„SAM"

SPÓŁKA AKCYJNA MÜNSTERMANN

(dawniej Ev. MÜNSTERMANN Sp. Akc.)

ODLEWNIE ŻELAZA i BRONZU, BUDOWA MASZYN i ARMATUR

TELEFON № 11 i 577.
ZATRUDNIONYCH 300 OSÓB.

KATOWICE

Adr. telegr.: „SAM" KATOWICE.
ROK ZAŁOŻENIA 1883.

ODLEWY

wszelkich form i wielkości
z oryginalnego bronzu fosforowego D-ra Künzla, niklofosforowego, bronzu fosforowego
odpornego na działania kwasów, i z la spiżu.
Materjał kuty z bronzu specjalnego
w sztabach o wysokiej wytrzymałości
a mianowicie:
Bronz manganowy. ✦ Bronz stalowy.
Bronz aluminjowy. ✦ Bronz diamentowy
Sztaby kute z Ia miedzi elektrolitycznej — Ia biały metal łożyskowy — Ia szlaglut cyna do lutowania

CIĘŻKIE ARMATURY

dla parowych, wodnych i gazowych przewodów, z żelaza albo z metalu, w szczególności
zawory, zasuwy i kurki. Zawory z lanej stali
do wysokich ciśnień lub do przegrzanej pary
Odwadniacze-Hydranty
Katalogi bezpłatnie.
Fachowa reparacja maszyn górniczych, pomp, kompresorów etc.
Odlewy żeliwne wszelkiego rodzaju, surowe lub obrabiane, a przedewszystkiem odlewy maszynowe i budowlane, rurowe i fasonowe, ruszty ogniotrwałe

106 4—108

Fabryka świec i wyrobów woskowych

Fr. Sezemski

Biała, obok Bielska (Małopolska).

KONTO CZEKOWE:
P. K. O. w Warszawie 142.246, w Katowicach 302.580.

Adres telegraficzny: Sezemski Biała. Telefon 555.

Firma istnieje lat czterdzieści.
Rocznie przerabia się 72 wagonów surowca.

Poleca świece gładkie i ozdobne, paschały i trianguły, świece ołtarzowe sztuczne i świece ofiarne. Świece domowe i luksusowe, drut do zapalania, wosk do podłóg i apteczny, oraz kadzidło.

!! Własna chemiczna bielarnia wosku !!

107 4—126

M. SCHWARZ

właściciel

OTON SCHWARZ

CEGIELNIA PAROWA i WAPIENNIK w Zabłociu ad Żywiec

WYRÓB DACHÓWEK GLINIANYCH

ŻYWIEC Telefon № 19
BIELSKO Telefon 748-VIII

Konto P. K. O. № 148966
Adres telegr.: Cegielniaschwarz, Żywiec

Specjalność: Wyrób Karpiówek, Dachówek tłoczonych, Sączek i t. d.

108 4—125

Gazownie i sucha destylacja węgla i drzewa.

1694. Huta Bismarka, Hajduki Wielkie, G.-Śl., Surówka, koks, siarczan amonjakalny, benzol surowy, cegły żużlowe, wodór, tlen. (p. ogł. kart. str. V i VI L. 1 i 2.

1695. Rybnickie Gwarectwo Węglowe, Katowice, Powstańców 50, G.-Śl. (p. ogł. karton str. XVI, L. 18).

1696. Spółka Akcyjna „Godulla", Chebzie, G.-Śl. Koks węglowy, produkty węgla kamiennego, amonjak, smoła pak, benzol i cegły. (p. ogł. karton str. XIII i XIV, L. 13 i 14).

1697. Giesche, Spójka Akcyjna, Górny Śląsk, Katowice. Kopalnie węgla kamiennego, kopalnie rudy cynkowej i ołowianej, huty żelazne, prażalnie błyszczu cynkowego i fabryki kwasu siarkowego, walcownie ołowiu i cynku, fabryki śrutu ołowianego, glejty ołowianej i minji ołowianej, ałuniarnie, fabryki gliny ogniotrwałej, cegielnie parowe. (p. ogł. karton str. IX i X, L. 9 i 10).

1698. Harczak M., „Smolarnia", Dąbrowica, Platera 4, w. Poleskie. (p. ogł. z. t. str. 58, L. 273).

1699. Poleskie Towarzystwo Gazownicze T. A., Warszawa, Mazowiecka 13. (p. ogł. z. t. str. 149, L. 886 i w t. str. 12, L. 1).

1700. Królewskohucka Gazownia T. A., Królewska - Huta, w. Śląskie. Oddział I. Gazownia. Zaopatrzenie gazem. Koks, smoła pogazowa. Amonjak. (p. ogł. z. t. str. 297, L. 2207).

1701. Dynerman i Mendels, Terpentyniarnia i smolarnia we wsi Kuchmi. Biuro: Gródek - Białostocki, w. Białostockie. (p. ogł. z. t. str. 430, L. 2128).

1702. Domaradzki K., Zakłady suchej destylacji drzewa, Zagożdżon, w. Kieleckie. (p. ogł. z. t. str. 349, L. 2465).

1703. Fabryka produktów suchej destylacji drzewa dóbr żywieckich w Węgierskiej Górce (Małopolska). Produkcja: węgiel drzewny, alkohol metylowy, octan wapnia, smoła drzewna twarda. (p. ogł. p. t. str. 93, L. 249).

1704. Związek Koksowni, Sp. z o. p., Katowice, Zamkowa 3. Adr. tel.: „Koksownie, Katowice". Fabryki Chemiczne Związku Koksowni. Wielkie Hajduki, G.-Śl. Wyrób: Siarczan amonu, benzol, homologi, smoła destylowana i preparowana, pak i lepnik, oleje smołowcowe wszelkich gatunków, naftalina, kwas karbolowy, krezole, zasady pirydynowe, antracen i t. d. Śląskie Fabryki Tektur Smołowcowych, Katowice — Dąb, (dawniej Gassmann i Nothmann) Wyrób: Tektura smołowcowa, papa izolacyjna. Zakłady Impregnacyjne, Katowice. Nasycalnie: Wielki Chełm, G.-Śl., Wronki i Solec nad Wisłą. Nasycanie drzewa olejami smołowcowemi. (p. ogł. karton str. 27, 28, 42 i 43, L. 32, 33, 46 i 47).

1705. Friedenshütte Sp. Akc., Nowy - Bytom, G.-Śl. Zakłady: a) Zakłady „Friedenshütte" w Nowym Bytomiu, Stalownia i Walcownie, Koksownie, zakłady wyrobów ubocznych. b) Kopalnia węgla kamiennego „Friedensgrube" w Nowym Bytomiu. c) Kopalnie rudy żelaznej w Tarnowskich Górach. Wyroby: Surówka, koks, amonjak, benzol, dziegeć, oleje smolne, żużel fosfatowy, bloki stalowe, naniklone i elektrostalowe, bramy surowe i półwalcowane, platyny, żelazo płaskie, kęsy, szyny kolejowe, podkłady, łubki, płyty podkładowe i zaciskowe, kształtowniki, mineralne żelazo sztabowe, taśmowe, kątowe, blacha, wyroby kute i prasowane: osie do wozów kolejowych, obręcze, koła bose, gotowe zestawy kół. (p. ogł. karton str. 38 i 53, L. 48 i 54).

1706. Gazownie Górnośląskie S. A., Katowice, Gazownia, tel. 24-07. Górnośląska Centrala Gazowa, Wielkie Hajduki, tel. Królewska Huta Nr. 168. Sprzedaż gazu, koksu, smoły i wszelkich aparatów gazowych. (p. ogł. karton str. 44, L. 40).

1707. Dyrekcja Dóbr Żywieckich w Żywcu, Małopolska. Własne drzewostany w zarządach lasowych: Ujsoły, Złatna, Rycerka, Sól, Węgierska Górka Kamesznica, Lipowa, Jeleśnia, Sopotnia, Międzybrodzie, Porąbka, Bestwina, Bystra, Maków. 4 tartaki parowe i 3 wodne obejmujące 18 traków. Produkcje: materjał tarty, budulec, drewno kopalniane, celulozowe, opałowe. Fabryka produktów suchej destylacji drzewa w Węgierskiej Górce (Małopolska). Produkcje: alkohol metylowy, octan wapnia, węgiel drzewny, smołę drzewną. (p. ogł. karton str. 48, L. 47).

1708. „Hajnówka", Leśny Przemysł Chemiczny. Sucha destylacja drzewa oraz produkcja: octanu wapnia, alkoholu metylowego, smoły drzewnej i węgla drzewnego. Warszawa, Pl. Napoleona 3, tel. 185-20, adr. tel.: „Warszawa - Towagaz - Hajnówce".

1709. „Oświęcim", Gazownia, wł. Zjednoczone gazownie w Augsburgu T. A., Oświęcim 2.

1710. „Tarnów", Gazownia miejska, Tarnów II.

1711. Żytyńskiej Rafinerji Towarzystwo, Fabryka cukru i rafinerja potażu. Żytyń, p-ta i st. kol. Równe, w. Wołyńskie.

1712. Starachowickie Zakłady Górnicze, Terpentyniarnia, Starachowice, p-ta Wierzbnik.

1713. Zygmunt Spicer i Adolf Jabłoński, Smolarnia i terpentyniarnia, Zielony Bór, poczta Przasnysz, w. Warszawskie.

1714. Lwów, Gazownia miejska, Lwów, Gazowa 28.

1715. Rawicz, Gazownia i wodociągi miejskie, Rawicz.

1716. Jarosław, Gazownia miejska, Jarosław.

1717. „Żywica Polska", Sp. z o. o., Wytwórnia i handel żywicą i jej przetworami, Warszawa, Kopernika 33.

1718. Suligowski A. L. i S-ka, Zakład gazowy, Lublin, tel. 227.

1719. Sieraków, Gazownia miejska, Sieraków.

1720. Kołomyja, Gazownia miejska, Kołomyja.

1721. Freitag G., Fabryka terpentyny i smarów, Bełchatów.

H. HOLZMANN

Katowice, ul. Teatralna № 2. Telefon № 801

Fabryka instrumentów chirurgicznych, aparatów ortopedycznych, sztucznych członków, mebli do użytku chirurgicznego, elektromedycznych aparatów i galwanoniklowanie instrumentów chirurgicznych.

Fabrik chir. Instrumente. Orthopädische Apparate, künstl. Glieder, Operationsmöbel, Elektromedicin. Apparate.

Neuvernicklung Chir. Instrumente

109 3—97

Przedsiębiorstwo budowy pieców — Ofenbaugeschäft

FLÖCKNER

KATOWICE, ulica Zabrska Nr. 3, telefon Nr. 1953.



Najstarsze na miejscu.

Äelteste am Platze.

110 8—240

1722. „Union“, Fabryka produktów suchej destylacji drzewa, Węgierska Górka.

1723. Olszer, Fabryka suchej destylacji drzewa, Łódź, Aleksandryjska 113.

1724. Łódź, Gazownie miejskie, Łódź, Targowa 18.

1725. Koźmin, Gazownia miej ska, Koźmin, w. Poznańskie.

1726. Chodzież, Gazownia miejska, Chodzież, w. Poznańs.

1727. Donat i Miller, Przetwornia chemiczna, Poznań, Pl. Wolności 17.

1728. Margonin, Gazownia miejska, Margonin.

1729. Bydgoszcz, Gazownia i fabryka chemiczna, Bydgoszcz, Jagiellońska 38.

1730. Kościan, Gazownia miej ska, Kościan, w. Poznańskie.

1731. Rütger Guldo, Sp. kom., Zakład impregnowania drzewa, Zadwórze.

1732. Gas und Elektrizitäts-Werke A. G., Wytwarzanie gazu świetlnego i prądu elektrycznego, Miedzychód.

1733. Gniezno, Zakłady miejskie dla światła i wody, gazownia, Gniezno.

1734. Miller Janusz inż., Fabr. suchoprestylacji drzewa „Lipa“, Lipa, p-ta Zaklików.

1735. Swarzędz, Gazownia miejska, Swarzędz.

1736. Drohobycz, Miejski zakład gazowy, Drohobycz.

1737. Toruń, Gazownia miejska, Toruń.

1738. Sztulman A. E., Smolarnia i terpentyniarnia „Smołowice“, Sieradz, w. Łódzkie.

1739. Piotrków, Gazownia, wł. T. A. „Zjednoczone Gazownie“ w Augsburgu, Piotrków.

1740. Żerków, Gazownia miej ska, Żerków.

1741. Solec, Gazownia miejska, Solec.

1742. Gazowych Zakładów Fabryka Chemiczna, wł. Niemieckie Kontynentalne Towarzystwo Gazowe w Dessau. Adr. Warszawa — Czyste, własna boczn. Telefony (biuro handlowe) 80 dawn. i 12 dawniej (biuro techniczne). Skrzynka poczt. 84. Adr. tel.: „Amonjak —Warszawa“.

1743. Rütgers Gwido, Zakład impregnowania drzewa, Chryplin, p-ta i st. kol. Stanisławów.

1744. Leszno, Gazownia miejska, Leszno, w. Poznańskie.

1745. Inowrocław, Gazownia miejska, Inowrocław.

1746. Goldfeder Enoch., Smolarnia, Borysowszczyska, gmina Radziw.

1747. Jarocin, Gazownia miejska, Jarocin, w. Poznańskie.

1748. Kalisz, Gazownia miejska, Kalisz.

1749. Bloch Lejzor i Morduch Sztajfisztajn, Smolarnia, Furmanów, kol. Niekłań.

1750. Poznań, Gazownia miejska, Poznań, Grobla 13.

1751. Rogoźno, Gazownia miejska, Rogoźno, w. Poznańs.

1752. Erlich, Mendel, Smolarnia, Wsielub, p-ta Nowogródek.

1753. Stęszew, Gazownia miejska, Stęszew.

1754. Kępno, Gazownia, Kępno, w. Poznańskie.

1755. Ostrzeszów, Gazownia miejska, Ostrzeszów.

1756. Mozer Lejzor, Fabryka maści i terpentyny, Hutka, p-ta Zamość, w. Kieleckie.

1757. Gostyń, Gazownia miejska, Gostyń, w. Poznańskie.

1758. Kraków, Gazownia miej ska, Kraków, Gazowa 16.

Rafinerje nafty i fabryki smarów.

1760. Towarzystwo Przemysłu Naftowego B-cia Nobel w Polsce. Zarząd: Warszawa, Al. Jerozolimskie 71. (p. ogł. z. t. str. 3, L. 6).

1761. „Oleum“, Sz. Cacka, Dąbrowica, 3-go aja 17, w. Poleskie. (p. ogł. z. t. str. 58, L. 272).

1762. „Vinibus“, Kopalnia nafty, Bitków, woj. Stanisławowskie. (p. ogł. z. t. str. 178, L. 994).

1763. „Nafta“ S. A., Rafinerja nafty, Lwów, Batorego 6. Adr. tel.: „Photonafta“, w. Lwowskie. (p. ogł. z. t. str. 197, L. 1060).

1764. Rafinerja Olejów Mineralnych Idaweiche Sp. z. o. o., Ligota - Pszczyńska, w. Śląskie. Dostarcza z własnej produkcji: Benzynę, oleję, naftę, smary i tłuszcze. Stale na składzie amerykański olej cylindrowy do pary przegrzanej aż do zapalności 320° C. Amerykański olej automobilowy aż do 14/50° C. (p. ogł. z. t. str. 212, L. 1362).

1765. Szapiro D., Fabryka smarów i destylarnia terpentyny, Prużany, Browarna 4, woj. Poleskie. (p. ogł. z. t. str. 409, L. 598).

1766. „Oleum“ Tow., Sp. z o. o. Organizacja krajowej sprzedaży koncernu naftowego „Premier“. Rafinerje w Trzebini, Drohobyczu i Peczeniżynie. Zarząd: Warszawa, Rafinerje nafty i fabryka smarów, Jasna 1, tel. dyr. 293-91, ogólny 186-58, Lwów, Batorego 26, tel. 362, 364, 915. (p. ogł. z. t. str. 252, L. 1728).

1767. Katowickie Towarzystwo Naftowe S. A., w Katowicach, Górniczna 16, przedtem: Tow. handl. przem. Dr. Jerzy Warski, sp. z. o. o. Wyłączna sprzedaż produktów naftowych firmy V. Stawiarski i Co. Fabryka nafty w Krośnie. Przemysł Górniczy i naftowy. Produkty naftowe. Adr. tel.: „Katonaft“, Składy w Szopienicach, Kolejowa, tel. Nr. 53. (p. ogł. z. t. str. 317, L. 2285).

1768. Towarzystwo Naftowe „Limanowa“, Rafinerja w Limanowej, w. Krakowskie. Nafta, benzyna, oleje, smary Tovotta, parafina, świece i wazelina techniczna. (p. ogł. p. t. str. 93, L. 238).

1769. Fabryka Przetworów Tłuszczowych S. A., Trzebinia, w. Krakowskie. (p. ogł. p. t. str. 76, L. 203).

1770. Pierwsza Stanisławowska fabryka nafty, oleju masz. i benzyny. Eisiga Chaima Griffla. (p. ogł. w t. str. 30, L. 6).

1771. Dafner B-cia i S-ka, Fa-

bryka olejów, Będzin, Pl. 3-go Maja 6, w. Kieleckie.

1772. Kamionkowska Fabryka Smarów, Warszawa, Wspólna 3.

1773. Gartenberg i Schreier, Rafinerja nafty, fabryka parafiny i olejów maszynowych, Niegłowice, w. Krakowskie.

1774. Górnośląska Rafinerja Olejów Mineralnych, Warszawa, Moniuszki 11.

1775. Państwowa Rafinerja Olejów Mineralnych w Drohobyczu, Rafinerja nafty, Drohobycz, w. Lwowskie.

1776. „Sława", Warszawska fabryka smarów i olejarnia, Warszawa, Sienna 18.

1777. „Trzebinia", Rafinerja nafty w Trzebini.

1778. Wiśniewski, Sp. Naftowa, Rafinerja i dystylarnia olejów mineralnych, Drohobycz, w. Lwowskie.

1779. „Kontakt", Zakłady Chemiczne, Fabryka i sprzedaż naftowych sulfokwasów i innych pokrewnych preparatów chemicznych, Warszawa, Marszałkowska 129.

1780. Spółka Akcyjna „Fanto", Warszawa, Wiejska 14, adr. tel.: „Fanto" Warszawa, telef. 112-30, 247-66, 275-44, 288-73, 9-00. Kopalnie ropy w Borysławiu, Tustanowicach i Bitkowie. Rafinerja w Ustrzykach Doln. Biura sprzedaży: Warszawa, Wiejska 14. (p. ogł. p. t. str. 113, L. 308).

1781. „Diesel - Oil", Fabryka Smarów i Olejów Minerlanych i Rafinerja Żywicy Piwowarskiej w Grodzisku pod Warszawą. Zarząd Warszawa, Ordynacka 5, m. 1, tel. 280-83 i 106-36. Fabryka w Grodzisku 20. (p. ogł. w t. str. 36, L. 33).

1782. Towarzystwo Przemysłu Naftowego, B-cia Nobel w Polsce S. A., Rafinerja Libusza st. kol. i poczta Zagórzany, tel. Górlice Nr. 24, adr. tel.: „Branobel—Gorlice". (p. ogł. p. t. str. 131, L. 364).

1783. Vacuum Oil Company Ltd., Rafinerja nafty, S. A., Fabryka i zarząd Cechowice, p-ta i kol. Dziedzice.

1784. Szczeciński N., Fabryka smarów chemicznych oraz dystylarnia terpentyny, Włocławek, Kościuszki 24.

1785. Mangolt G. i Syn, Fabr. smarów, Miłosna.

1786. Zieliński B. i S-ka, Polska wytwórnia chemiczna, Warszawa—Praga, Panieńska 3.

1787. „Dros", Tow. Drohobyckiej Rafinerji Olejów Skalnych, Drohobycz.

1788. „Gloria", Fabryka świec i wyrobów woskowych, Kraków Krupniczna 26.

1789. „Fat", Sp. z o. o., Fabr. tłuszczów jadalnych, wyrobów chemicznych, Kraków XI, Kilińskiego 10.

1790. Frydman I., Fabryka smarów i tłuszczów, Warszawa, Twarda 6, tel. 48-05.

1791. „Skaol", Tow., Cesław Boguszewski. Składy i rafinerje benzyny, olejów i nafty. Warszawa, Nowy Świat 47, telef. 112-57.

1792. Związkowa Rafinerja Olejów Mineralnych, Lwów.

1793. „Austria", Tow. rafineryjno - naftowe, Sp. z o. o., Drohobycz.

1794. Złotogórski W., Fabryka smarów, Włocławek.

1795. Neustein Wolf i Goldhammer, Rafinerja nafty, Grobowiec, p-ta i kol. Stryj.

1796. Lautman Leib, Rafinerja nafty, Zarzecze, p-ta Sołotwina.

1797. Peczeniżyn, Tow. Akc. dla przemysłu naftowego, dawniej S. Szczepanowski i S-ka, Rafinerja nafty, Peczeniżyn.

1798. „Frymeta", Krajowa rafinerja nafty i fabr. wytworów chemicznych, Drohobycz.

1799. Lindenbaum Nuta Icek, Fabryka smarów, Lublin, Browarna 2.

1800. Reich M. H., Sp. z o. o., Rafinerja nafty, Stryj.

1801. Weiser Boruch i S-ka, Rafinerja nafty, Werbiąż niższy, p-ta i kol. Kołomyja.

1802. Mehr Józef, Rafinerja nafty, Pniów, p-ta Nadwórna.

1803. Rożnowski Stanisław, Parowa fabr. mydła i mydełek toaletowych, Kraków, Pędzichów.

1804. Baltuch, dr. Lieberman, Mermelstein i S-ka, Rafinerja olejów mineralnych i fabryka świec parafinowcyh, Borysław.

1805. Vogel Roman, Fabryka smarów, Łódź, Sienkiewicza nr. 105.

1806. Schutzman, Grünbaum i S-ka, Rafinerja olejów i nafty, Borysław, Drohobycka 730.

1807. Mermelstein Wolf i S-ka Wyrób mydła i smarów do wozów, Lwów, Żółkiewska 163.

1808. „Gazolina", Sp. Akc., Związkowa rafinerja olejów mineralnych, Lwów, Sapiehy 3.

1810. Reich Izaak, Rafinerja nafty, Cergowa, p-ta Dukla.

1811. Rappaport Maurycy dr., Rafinerja olei mineralnych, Hubicze, p-ta i kol. Drohobycz.

1812. Spółka Akc. dla przemysłu naftowego i gazów ziemnych, Fabryka i rafinerja przetworów ropy naftowej, Zniesienie koło Lwowa. Zarząd: Lwów Pańska 25.

1813. Rechterr Szepszel, Rafinerja nafty, Mraźnica, p-ta Borysław.

1814. Aschkenazy Jakób, Rafinerja nafty, Zawieżna, p-ta Drohobycz.

1815. Rochman Józef, M. Ochsenstendler i S-ka, Fabryka smarów, Lublin, Nadłączna 2.

1816. „Lubelska Fabr. Smarów, Lublin.

1817. Winicki Tadeusz i S-ka, dawniej Antoni Rauch. Fabryka olejów i tłuszczy techn., raf. żywicy i terpentyny, Warszawa, Górczewska 58-60.

1818. Friedman J. S., Rafinerja nafty, benzyny, olei maszynowych i fabryka świec, Kołomyja, Aleje Wolności 39.

1819. Aksler Bazyli, Fabryka olejów, wazeliny, smarowideł do wozów, tłuszczów, pokostów i farb, Drohobycz, Wójtowska góra.

1821. Griffel L. i S-ka, Rafinerja olejów mineralnych, Nadwórna.

1822. Fränkel i Hönig, Rafinerja nafty, Ustrzyki Dolne, p-ta Lisko, w. Lwowskie.

1823. Weiss, Schinagel i S-ka, Ralinerja nafty, Gorlice.

1824. Weinberger M. i S-ka,

Rafinerja nafty, Wola Łużańska.

1825. Świątkowski Eug., Bialska fabryka chem. „Beskid", Biała Gł.

1826. Bloch Hersz, Rafinerja nafty, Wierbiąż Niżny, st. kol. Kołomyja.

1827. Gleicher Chaskiel, Rafinerja nafty, adr. Ropnia polska, p-ta i st. kol. Gorlice.

1828. Reiter E. dr. i S-ka, Fabryka nafty, Drohobycz.

1829. Moszyński Tadeusz i S-ka, Rafinerja nafty, Głębokie, p-ta Sambor.

1830. Fiszler i Kreizberg, Rafinerja nafty, Mykietyńce, p-ta Stanisławów.

1831. Fabryka przetworów chemicznych, sp. z o. o., Biała.

1832. Kreppel Salomon, Rafinerja nafty, Lisznica, p-ta i kol. Drohobycz.

1833. Fajnzylber M., Fabryka smarów, Targówek.

1834. „Klęczany", Małopolskie Tow. dla przemysłu naftowego, Sp. z. o. o., Rafinerja nafty i olei oraz fabryka naturalnej wazeliny i innych przetworów chemficznych, Klęczany, p-ta i st. kol. Marcinkowice.

Przerób odpadków zwierzęcych i wyrób mydła zwyczajn. i świec.

1835. Katzengold I. i Richter G., dawniej D. Katzengold, Fabryka mydła i skład towarów manufakt., Będzin, w. Kieleckie. (p. ogł. z. t. str. 43, L. 198).

1836. Roze M., Fabryka świec stearynowych, parafinowych, kościelnych i choinkowych oraz wyrób łoju chemicznego do maszyn, Będzin, Sączewska 7, w. Kieleckie. (p. ogł. z. t. str. 44, L. 205).

1837. „Cerania", Fabr. świec i wyrobów woskowych, Bielarnia wosku, wł. **L. Opieliński,** Ostów, w. Poznańskie. Świece woskowe, ołtarzowe dla bractw i do Komunji św. Świece kandelabrowe, powozowe i na choinkę. Świece kandelabrowe woskowo - kompozycyjne. Błyszczyk na obuwie, wosk na podłogi i t. d. (p. ogł. z. t. str. 84, L. 421).

1838. „Saturnia", Przemysłowe Towarzystwo Przetworów Tłuszczowych S. A., Warszawa, Marszałkowska 138. Mydło: Jeleń - Schicht, Tłuszcz jadalny: Ceres, Mydła wszelkich gatunków: zwyczajne, tekstylne, szare i inne. Gliceryna: „Adura" — medyczna „Saturn" — chemiczna, „Titan" — techniczna. Jeneralna reprezentacja „Handels und Industrie Maatschappij „Heina" w Amsterdamie. (p. ogł. z. t. str. 118, L. 767).

1839. Mydlarnia Rawicka, Tow. z o. p., Fabryka mydła, Rawicz, Kamińskiego 1, w. Poznańskie. Wyrób mydła do prania i proszków mydlanych. (p. ogł. z. t. str. 140, L. 829).

1840. Taca Enoch, Fabryka mydła, Mława, w. Warszawskie. Adr. tel.: „Taca Mława". (p. ogł. z. t. str. 146, L. 912).

1841. Milberberg M. A., Fabryka mydła, Mława, Kolejowa 18, w. Warszawskie. (p. ogł. z. t. str. 147, L. 914).

1842. Anklewicz M. F. i S-ka, Fabryka mydła „Polonja", Wieluń, Kaliska 9, w. Łódzkie. Poleca mydła w różnych gatunkach. (p. ogł. z. t. str. 374, L. 1327).

1843. Munk Szymon, Parowa fabryka mydła, Żywiec, w. Krakowskie. (p. ogł. z. t. str. 235, L. 1645).

1844. Majerowicz Henryk, Fabr. mydła „Renoma", Wieluń, Nowy Rynek 8, w. Łódzkie. (p. ogł. z. t. str. 398, L. 1565).

1845. Kollontay Erich A., Fabryka chemiczna. Zarząd i biuro sprzedaży: Katowice, Dyrekcyjna 3. Fabryka i biuro techniczne: Brynów, Mikołajewska 27, w. Śląskie. Wyrabia: mydło do prania, mydło szare, mydło na cele przemysłowe, mydło specjalne, proszek mydlany, oraz szkło wodne. (p. ogł. z. t. str. 252, L. 1729).

1846. Fabryka Przetworów Tłuszczowych S. A., Trzebinia, w. Krakowskie. (p. ogł. p. t. str. 76, L. 203).

1847. „Agrochemia", Fabryki sztucznych nawozów i innych przetworów chemicznych, Oświęcim, w. Krakowskie. Wyrabia klej kostny, klej skórny, tłuszcz kostny, mąki kościane i superfosfaty najlepszej jakości. (p. ogł. p. t. str. 87, L. 231).

1848. Sezemski Fr., Fabryka świec i wyrobów woskowych, Biała, obok Bielska (Małopolska). Poleca świece gładkie i ozdobne, paschały i trianguły, świece ołtarzowe sztuczne i świece ofiarne. Świece domowe i luksusowe, drut do zapalania, wosk do podłóg i apteczny oraz kadzidło. Własna chemiczna bielarnia wosku. (p. ogł. w t. str. 94, L. 107 i p. t. str. 106, L. 289).

1849. Munk Szymon, Pierwsza krajowa fabryka mydła, Żywiec. (p. ogł. z. t. str. 452, L. 2793).

1850. „Atom", Zakłady chemiczne i fabryka mydeł, W. Skarżyński i E. Depczyk, Warszawa, Widok 22.

1851. Benndorf E. i F. B-cia, Fabryka mydła, Łódź, Targowa Nr. 15.

1852. „Higjena", Warszawska fabryka mydła, Warszawa, ul. Dzielna 57.

1853. „Irena", Fabryka mydła, wł. Goddach i Wygodzki, Łódź, Nowo-Cegielniana 32.

1854. „Kantorja", Zakłady chemiczne, Mydło, świece i oleje, wł. Mandelbaum L., Opatów, Elektoralna 26.

1855. „Rekord", Fabryka mydła, wł. M. Przedecki i L. Zelmanowicz, Konin, Waliszewo.

1856. Stok M. i S. B-cia, Parowa fabryka mydła i świec, Warszawa, Leszno 102, telef. 12-68.

1857. Waręski Br. i S-ka, Fabryka mydła, Częstochowa, ul. Wieluńska 13.

1858. Lipecki W., Parowa fabryka mydła i świec, Poznań, Szewska 19, Wronki, tel. 25-64 i 45. Specjalność: mydło do prania, mydło toaletowe „Kotek i Lew". (p. ogł. p. t. str. 119, L. 325).

1859. Bracia Swil, Fabr. świec i wyrobów woskowych, Jasło. (p. ogł. p. t. str. 127, L. 350).

1860. A. Ch. Lifszyc, Fabryka mydła i mydeł toaletowych „Achael" w Rzeszowie. (p. ogł. p. t. str. 172, L. 588).

1861. Podkarpacka Fabryka Mydła, Siekierzyński i S-ka w Jaśle. (p. ogł. p. t. str. 122, L. 336).

1862. Wendisch J. M., Fabryka mydła, wł. Maks Kuttner i Olga Kuttner, Toruń, Stary Rynek 33.

1863. „Praczka", Fabr. mydła i proszku mydlanego, Marja Czernichowa, Łódź, Południowa 28.

1864. Ropelewska L., Mydlarnia, Konin.

1865. Mydlarska Spółka, Fabryka mydła, Konin, w. Łódzkie

1866. Winter Salomon, Fabr. mydła i świec, Gorzkowice.

1867. Zimmermann G., Fabr. mydła i świec, Rzeszowo.

1868. Landau Abram, Mydlarnia techniczna, Pabjanice, Konstantynowska 3.

1869. Stack Majer, Fabryka świec parafinow., Lwów, Szpitalna 50.

1870. Jakubowicz Henasz i Abram Sawicki, Fabryka mydła i surogatów, Koło, Stary Rynek, w. Łódzkie.

1871. Akselrad Mendol, Fabryka mydła, Kołomyja.

1872. Kindler Jan, Fabryka mydła, Kalisz, Wiejska 8.

1873. Pietrzykowski Kazim., Fabryka świec parafinowych, Tomaszów, Staszyca 49.

1874. Mix Ernst, Fabryka mydła, Bydgoszcz, ul. Gdańska.

1875. Danielewicz S., Fabryka mydła, Sieradz, w. Łódzkie.

1876. Tow. Przemysłu Mydlano- Chemicznego, Fabryk przetworów chemicznych, Łódź, Kilińskiego 145.

1877. Hurwicz Borel, Fabryka świec i proszku mydlanego, Łódź, Kilińskiego 112.

1878. „Słowianin", T. z. o. p., Fabryka mydła, Leszno.

1879. Czernichów, Mania, Fabryka mydła, Łódź, Południowa 25.

1880. Bartenbach i Jerszt, Fabryka mydła i proszku mydlanego „Mazur", Piotrków.

1881. Werfel Karol, Zakład topienia łoju, Lwów, Gabrjelówka 9.

1882. Szymański Józef, Bydgoska fabryka wyrobów woskowych i świec, Bydgoszcz.

1883. Savona, Sp. Akc., Fabryka mydła wytworów technicznych, Bydgoszcz, Toruńska 43-44.

1884. Brodt Hirsth Jakób, Fabryka mydła i mydełek toaletowych, Bieliniec, p-ta Ulanów, st. kol. Rudnik.

1885. Botwin, Krańcza i S-ka, Fabryka mydła, Lwów, Alembeków 5.

1886. Wais Józef, Fabryka świec, mydła, proszku mydlanego i teczniczne wyroby, Łódź, Południowa 27.

1887. Szepiele i Kujewski, Kujawska fabryka mydła, Jacewo, p-ta Inowrocław.

1888. „Piast", Fabryka mydła i proszku do prania, Inowrocław, Dworcowa 13.

1889. Stahlmacher i S-ka, Fabryka mydła, Lwów, Panieńska Nr. 17.

1890. Figer J., Fabryka mydeł, świec i przetworów chemicznych, Lwów, Szwedzka 3.

1891. Gehrke Rudolf, Fabryka mydła, Gniewkowo.

1892. Zylbersztejn Josel, Fabryka mydła, Łosice.

1893. Sobecki M., Fabryka świec woskowych, Poznań, ul. Wielka 24.

1894. Scholtz August, Fabryka świec woskowych, pochodni, oraz skład mydła, oliwy, szczotek i lakierów, Lublin, Szewska Nr. 5.

1895. Szczechowicki Szmul, Fabryka mydła i świec, Włodawa, Okunińska 226.

1896. Schubuth Fryderyk i S-ka, Fabryka świec woskowych, Lwów — Podzamcze, Rynek 45.

1897. Hilseurath Izrael, Fabr. mydła, Kołomyja.

1898. Rydygier Albert, Mydlarnia, Tomaszów, Jeziorna Nr. 28, w. Łódzkie.

1899. Halpern i Nemlich, Fabryka świec, Bolechów.

1900. Tepler Józef Walc., Fabryka mydła, Krasnobrody.

1901. Poznańska Fabr. Tłuszczów Technicznych, Mąki mięsnej i kostnej, T. z o. p., Poznań, Chwaliszewo 2.

1902. Płonczyński Marjan, Fabryka kleju, Poznań, Starołęka.

1903. Reger C. W. Söhne, T. z o. p., Fabryka mydła, Starołęka - Poznań.

1904. Alles, Gedalie, Mydlarnia, Gródek Jegielloński.

1905. Szulc Hersz Josko, Fabryka mydła, Węgrów.

1906. Tomczak W., Fabryka świec, Gniezno, Mieczysława Nr. 15, w. Poznańskie.

1907. Wajcman Ajzyk, Fabryka świec parafinowych, Lublin, Lubartowska 8.

1908. Hertz Henryk, Fabryka przetworów chemicznych i mydła toaletowego, Łódź, Piotrkowska 88.

1909. Frey M., Fabryka mydła, Sambor, ul. Blich.

1910. Mauer M., Fabr. świec, Rohatyn, w. Stanisławowskie.

1911. Gołaszewski Andrzej, Mydlarnia, Parczew, Żabia.

Wyrób zapałek, materjałów wybuchowych i sztucznego jedwabiu.

1912. Halpern A. Józef, Tow. Akc. Fabryki zapałek „Progres-Wulkan", Pińsk, w. Poleskie. (p. ogł. z. t. str. 53, L. 246).

1913. Tow. Akc. Myszkowskiej Fabryki Sztucznego Jedwabiu, Myszków, w. Kieleckie. Wyrób sztucznego jedwabiu. p. ogł. z. t. str. 45, L. 213).

1914. „Elektra", Fabryka zapałek, Słonim, Grodzieńska 12, w. Nowogrodzkie. (p. ogł. z. t. str. 73, L. 377).

1915. Zjednoczone Polskie Fabryki Zapał., „Błonie", „Mszczonów" i „B-cia Stabrowscy" S. A., Warszawa, Bracka 23 i Poznań, Wenecjańska 10. Adr. tel. „Zappol" Warszawa i „Wygoda" Poznań. (p. ogł. z. t. str. 144, L. 835 i w t. str. 12, L. 3).

1916. „Żar“, Sp. z o. o., Fabryka zapałek, wł. Rotenberg D., Międzyrzec-Podlaski, Brzeska 1, w. Lubelskie. (p. ogł. p t. str. 12, L. 24).

1917. „Płomień“, Sp. z o. o., Fabryka zapałek, Lwów, fabryka ul. Marcina 22. Dyrekcja i biuro sprzedaży: ul. 3-go Maja 12. Specjalność: zapałki deszczułkowe w książeczkach. (p. ogł. z. t. str. 318, L. 2286).

1918. „Watra“, Małopolska Fabryka Zapałek, Sp. z o. o., Stryj, w. Stanisławowskie, adr. tel.: „Watra“, Stryj. Wytwarza najlepsze zapałki szwedzkie. (p. ogł. w t. str. 50, L. 48).

1919. „Lignoza“, Sp. Akc., Generalna Dyrekcja Katowice - Załęże, Mickiewicza 24-25, adr. tel.: „Lignoza, Katowice“. Fabryki: Krywałd, Pniowiec, Stary - Bieruń. Wyrób i sprzedaż wszelkich materjałów wybuchowych i środków zapalnych dla potrzeb górnictwa i armji. (p. ogł. karton str. 33 i 34, L. 38 i 39).

1920. „Iskra“, Fabryka zapałek w Poznaniu, Komandorja 5, tel. 20-06, adr. tel.: „Iskra“.

1921. Łapszyn W. A., Tow. Akc. Fabryki Zapałek. Zarząd: Warszawa, Królewska 29-a, tel. 70-93.

1922. „Promień“, Tow. Akc. Fabryki Zapałek i urządzeń biurowych, Bydgoszcz, Św. Trójcy 6-a, tel. 10-65 i 10-63, adr. tel.: „Promień“.

1923. „Prometeusz“, Fabryka Zapałek, Warszawa.

1924. „Środa“, Fabryka Zapałek Książeczkowych, Środa, Wielkopolska, tel. 85, adr. tel.: „Zapałki, Środa“.

1925. „Znicz“, Fabryka zapałek i innych wyrobów z drzewa, Kraków, tel. 3-33b, adr. tel.: „Znicz“.

1926. „Dąbie“, Fabryka przetworów chemicznych, Częstochowa.

1927. „Progress Wulkan“, Józef Halpern, Fabryka zapałek, Tow. Akc., Pińsk, Brzeska 72.

1928. Silesia, Tow. Akc. dla wyrobu zapałek, Czechowice, p-ta i kol. Dziedzice.

1929. „Promień“, Bydgoska fabryka zapałek, T. A., Czyżkówko, st. kol. Bydgoszcz.

1930. „Miedziankit“, Towarzystwo fabr. materjał. wybuchowych, wł. Józef Zakrzewski, Sosnowiec, Piłsudskiego 23.

1931. Tomaszowska fabryka sztucznego zedwabiu, T. A., Tomaszów Mazowiecki.

1932. Podszum R., Fabryka ogni sztucznych, Szwederowo, st. kol. Bydgoszcz.

1933. Pragłowski Justyn, Fabryka ogni sztucznych, Lwów, Zielona 48.

1934. Sochaczewskiej Fabryki Jedwabiu Sztucznego, Belgijskie T. A., Sochaczew, tel. zamiejski „Boryszew“.

1935. „Wołyń“, A. Margulis i J. Zup, Fabryka zapałek, Równe, w. Wołyńskie.

1936. „Wulkan“, Fabryka zapałek, Równe, w. Wołyńskie.

1937. „Marjos“, Fabryka zapałek, Grodno, w. Białostockie.

Fabryki przetworów farmaceutycznych, kosmetyków i mydła toaletowego.

1938. Tow. „Sława - Pryma“, Fabryka sacharynowych pastylek. Sp. z o. o., Wilno, Nowogródzka 18. (p. ogł. z. t. str. 60, L. 298).

1939. „Sanitas“, T. z o. p., Fabryka materjałów opatrunkowych i artykułów dla chorych, Katowice, Warszawska 44, woj. Śląskie. Artykuły opatrunkowe. Towary gumowe. Plastry. Artykuły chirurgiczne z metalu, szkła i celuloidu. Przepaski brzuszne. Przepaski dla kobiet. Suspensorja. Kapsułki żelatynowe. Szczoteczki do zębów. Artykuły toaletowe i t. p. (p. ogł. z. t. str. 139, L. 863).

1940. Güttel Hugo, Fabryka mydeł toaletowych i wyrobów kosmetycznych, Łódź, Wólczańska 117. (p. ogł. z. t. str. 395, L. 1513).

1941. Almeco - Company, Fabryka olejków eterycznych, esencji, pierwiastków perfumeryjnych, farb nietrujących i chemicznych prokuktów, Bogucice-Katowice, Krakowska 88, woj. Śląskie. (p. ogł. z. t. str. 271, L. 1830).

1942. Ihnatowicz Jan, Pierwsza Krajowa Fabryka Chemiczno - Kosmetyczna, Lwów, Sykstusa 25. Mydło ogórkowe, mydło liljowe. Puder dla dzieci. Brylantyna, pudry, pasta do zębów, „Krem Perłowy“. Wody kolońskie, wody do ust etc. Wszędzie do nabycia. (p. ogł. z. t. str. 284, L. 1886).

1943. Henryk Żak, Fabryka perfum i kosmetyków, Poznań. Przemysławka woda kolońska. Hezadont, pasta i eliksin do zębów. „Miaflor“ krem, puder, woda na włosy, ocet toaletowy, emalja do paznogci. (p. ogł. w t. str. 60, L. 68).

1944. „Flora“, Fabryka mydeł, perfum i kosmetyka, **W. Kwiecińska i S-ka,** Warszawa, Olszowa 12.

1945. „Giewont“, Fabryka mydeł i perfum, Wacław Osiejewski i S-ka, Warszawa, Karolkowa 48, tel. 308-88.

1946. Kasprzycki Wacław, Parowa fabryka mydeł toaletowych, perfum i kosmetyków, Warszawa, Ogrodowa 69, telef. 208-57.

1947. „Laurin“, Fabryka perfum, mydeł i kosmetyków, Szyszko, Piotrowski i Silberman, Warszawa, Wolska 7.

1948. „Lotos“, Fabryka mydeł toaletowych, perfumeryjno-kosmetycznych, Warszawa, Leszno 108, tel. 294-06.

1949. „Patria“, Fabryka perfum, mydeł i kosmetyków, Warszawa, Wolska 7, tel. 222-73.

1950. „Safo“, Fabryka mydeł toaletowych, Hamburger, Imowicz i Albergand, Warszawa, Bielańska 21.

1951. Stempniewicz J. i S., Fabryka perfum i mydeł, Poznań, Pocztowa 8.

1952. Karpiński Fr., Fabrykacja przetworów chemiczno - farmaceutycznych, Warszawa,

Elektoralna 35, tel. 91-00, 6-00 i 203-06, adr. tel.: „Frankar".

1953. Wójtowicz Józef i S-ka, Fabryka mydła toaletowego, Łódź, Kopernika 16.

1954. Hajdecki J., Fabryka wód mineralnych, Rogoźno, Wielkopolka, tel 23. (p. ogł. p. t. str. 118, L. 321).

1955. „Hafeza", T. z o. p., Fabryka i handel hurt. tow. aptekarskiemi i przetworami chemicznemi, Poznań, Wielka 25.

1956. „Mabor", Wytwórnia chemiczno - farmaceutyczna, Poznań, Mickiewicza 15, telef. 51-61.

1957. „Galena", Wytwórnia chemiczn.-med., Tow. z o p., Trzemeszno, w. Poznańskie.

1958. Widelicki M. i Heider St. dr., Fabryka chemiczna, Poznań, Wielka 7.

1959. Pürtze R. i F. Bystroń, Pierwsza Pomorska Fabryka wody kolońskiej, Bydgoszcz.

1960. „Venus", Wielkopolska wytwórnia chemiczna, Bydgoszcz, Promenada 3.

1961. Homosan, Tow Akc., Fabryka wyrobów leczniczo-odżywczych, Kostrzyn.

1962. Hellwig Edward, Fabryka środków opatrunkowych i smarów do maszyn, Lwów, Kopernika 29.

1963. „Gorko", T. z o. p., Fabryka chem.-techniczna i perfumerja, Poznań, Aleje Marcinkowskiego 24.

1964. Gołebnik J., Drogerja i perfumerja, **Poznań, Nowa 7.**

1965. „Deha", B-cia Dorfman i B-cia Hirszowicz, Fabryka wyrobów perfumeryjnych, Warszawa, Nowolipie 80, tel. 217-82

1966. „Divetta", Fabryka perfum i kosmetyków, Warszawa, Wspólna 25.

1967. Charemza A., Laboratorjum chem. farmac. kosmet. i pracownia środków wyjałowionych, Łódź, Pomorska 10.

1968. „Akwawit" T. A., Rektyfikacja okowity i fabryka chemiczna, Poznań, Cieszkowskiego 5 i Małe Garbary 2.

1969. Herzfeld dr. Wilhelm, Fabryka olejków, eteru i esencji, Toruń, Lipowa 44.

1970. „Kalotechnika", Laboratorjum perfumeryjne, Warszawa, Marszałkowska 116, tel. 16-73.

1971. Domagalski i S-ka, Fabryka olei eterycznych, esencji, eterów owocowych. Wytłoczalnia soków owocowych, Poznań, Św. Marcina 34.

1972. „Bagno", Fabryka perfum i kosmetyków, Poznań, Al. Marcinkowskiego 25.

1973. „Athos", Parfumerje, Poznań, Woźna 13, tel. 62-62.

1974. „Hanagawa", Fabryka perfumeryjno - kosmetycznych wyrobów, Warszawa, Nowolipki 8 (Dzika 1), tel. 267-97.

1975. „Bruyère", Tow., Laboratorjum perfumeryjne, Warszawa, Chłodna 43, tel. 121-88.

1976. „Mewa", Sp. z o. o., Fabryka mydeł toaletowych, Kraków XXII, Nadwiślańska 8-10.

1977. „Tlen", Lwowska fabr. chem. Sp. z o. o., Lwów — Zamarstynów, Ogrodnicka 7.

1978. „Derby", Tow., Fabryka mydeł toaletowych, Warszawa, Pawia 44.

1979. „Mola", Zakłady chemiczne, Sp. z o. o., Bielsko, Czerwonej Wieży 32.

1980. Güter Ascher, Fabryka wazeliny aptecznej, Przemyśl, Jagiellońska 7.

1981. „Vitellio", Galicyjska fabr. olejów eteryczn. Sp. z o. p. Lwów, Błonie 10.

1982. Melzer S. i S-ka, Fabryka olejków eterycznych, Skała.

1983. „Vita", Sp. z o. o., Fabryka wyrobów chemicznych, Kraków, Rynek gł. 22.

1984. „Gazelta", Zakłady chemiczne, fabr. wyrobów spożywczych, chemicznych i farmaceutycznych, Bydgoszcz, Toruńska 57, tel. 850.

1985. „Laokoon", Zakłady chemiczne, Lwów, Lindego 6.

1986. Borger Max, Fabryka artyk. chemicznych „Higjena", Bielsko, Kolejowa 25.

1988. Dobrowolski M. L., Sp. z o. o., Fabr. chemikalij opatrunkowych, hurtownia materjałów aptecznych, Kraków XXII.

1989. „Akfal" S. A., Zakłady chemiczne, farmaceutyczno-galeniczne preparaty, Kraków, Chocimska 17-19, tel. 42-74.

Fabryki barwników, ekstraktów garbarskich i farbiarskich, farb, lakierów i pokostów.

1990. Fabryka Lakierów i Farb Towarzystwo „Nobiles" Kochanowicz, Sachnowski i S-ka. Fabryka i Zarząd w Włocławku, w. Warszawskie. Oddział ze składem w Warszawie. Wyrabia lakiery wagonowe, powozowe do samolotów i t. p. Emalje lakierowe do wszystkich celów technicznych oraz malarsko - dekoracyjnych. Farby olejne. Pokosty litograficzne. (p. ogł. z. t. str. 12, L. 51).

1991. Fischer Franciszek, Polska fabryka farb mineralnych, „Stary Młyn", adr. Stary Młyn, poczta i st. kol. Końskie, w. Kielckie. (p. ogł. z. t. str. 41, L. 188).

1992. Inwald B-cia i Sercarz, Fabryka farb mineralnych i chemicznych, Będzin, w. Kieleckie. (p. ogł. z. t. str. 63, L. 335).

1993. Dafner B-cia i Gertner, Elektryczna fabryka różnych olejów i pokostu, Będzin, Plac 3-go Maja 7, w. Kieleckie. (p. ogł. z. t. str. 63, L. 334).

1994. Perek i S-ka, Fabryka lakierów i pokostu wszelkiego rodzaju, Leszno, w. Poznańskie. (p. ogł. z. t. str. 85, L. 425).

1995. Przemysł Chemiczny w Polsce S. A., Fabryki chemiczne, Zgierz, Leśna 7, w. Łódzkie, w Warszawie i Kielcach. Zarząd: Łódź, Piotrkowska 215. Adr. tel.: „Boruta Zgierz". Barwniki anilinowe, kwasy, środki lecznicze. (p. ogł. z. t. str. 120, l. 796).

1996. Górnośląskie Zakłady Farbiarskie S. z o. o., Ligota Pszczyńska, G. Śl. Lithopona, salmjak wyskokowy, sól glauberska, kwas siarczany. (p. ogł. z. t. str. 135, L. 856).

1997. Szternfinkiel Sz., Fa-

bryka lakierów i politury oraz octu spirytusowego, Lublin, Lubartowska 22. (p. ogł. z. t. str. 383, L. 1266).

1998. „Blask", Wielkopolska Wytwórnia Chemiczna T-wo Akc. Poznań. Biuro: Poznań, Aleje Marcinkowskiego 5. Fabryka: Starołęka pod Poznaniem. Adr. tel.: „Polochemja". Lakiery i pokosty wszelkiego rodzaju, mydło rdzeniowe, mydło szare, proszki do prania, mydło toaletowe i lecznicze, środki dezynfekcyjne jak: lysol, kreolinę, bejcę orzechową. (p. ogł. z. t. str. 195, L. 1054).

1999. „Renoma", Fabryka glazury, czernidła do żółt, obuwia, wosku i atramentu szewskiego, wł. Mendrowski Ch., Łódź, Podrzeczna 6. (p. ogł. z. t. str. 221, L. 1397).

2000. Żukowski R. i S-ka, Ostrowska fabryka oleju i pokostu, Ostrów-Łomżyński, Szosa Warszawska 13, w. Białostockie. (p. ogł. z. t. str. 392, L. 1466).

2001. „Zabłocie", Zakłady Chemiczne S. A., Żywiec, w. Krakowskie. Oddział farmaceutyczny: „Żywiec Ekstrakt Słodowy". Oddział chemiczny: Pokosty, farby, lakiery. Specjalność tego działu: farby ochronne przeciw rdzy według patentu D-ra Liebreicha. Kit szklarski we wszystkich gatunkach. (p. ogł. p. t. str. 10, L. 18).

2002. Emaljarnia — Tow. Częstochowskiej Fabryki Odlewów Sp. z o. o., Częstochowa, w. Kieleckie. (p. ogł. z. t. str. 334, L. 2380).

2003. Jan Witwicki, Odlewnia żelaza i emaljarnia, Kamienna, poczta i st. kol. Skarżysko. Adr. tel.: „Witwicki— Skarżysko", w. Kieleckie (p. ogł. z. t. str. 367, L. 2516 i p. t. str. 83, L. 223).

2004. Fabryka Przetworów Tłuszczowych, Trzebinia, woj. Krakowskie. (p. ogł. p. t. str. 76, L. 203).

2005. „Azot" S. A., Jaworowo, Małop. Zach. Poleca najlepszej jakości, po cenach bezkonkurencyjnych błękity paryski i pruski, żelazocyanek potasowy i sodowy, chlorek potasowy, „Solnit" do konserwowania mięsa i wędlin. (p. ogł. p. t. str. 77, L. 206).

2006. Śląskie Kopalnie i Cynkownie, Lipiny i Katowice. G. Śl. „Górnośląska Fabryka Farb" w Ligocie Pszczyńskiej. (p. ogł. karton str. 54 i 55, L. 55 i 56).

2007. Dr. Kałuża i S-ka, Fabryka lakierów, farb i przetworów chemicznych, Biała koło Bielska. Adr. tel.: Elka, Biała. (p. ogł. p. t. str. 102, L. 280).

2008. Chemiczne Zakłady w Częstochowie, T. A., Częstochowa, Strażacka 13.

2009. „Zawodzie", Częstochowska fabryka farb, Częstochowa, w. Kieleckie.

2010. „Przysucha", Fabryka farb mineralnych, Przysucha.

2011. Lenert Fr. Skład oraz fabryka farb i chemikalji, Kraków, Sławkowska 6, tel. 104.

2012. Młynek L. Fabryka sztucznego pokostu i mydła, Końskie, w. Łódzkie.

2013. Bankier B-cia. Fabryka oleju, pokostu i smarów, Pilica, w. Kieleckie.

2014. Kurland Jakób. Fabryka czerwonego laku, Tarnów.

2015. Mahler Marek. Fabryka produktów chemicznych, Nowy Sącz, w. Krakowskie.

2016. „Merkur". Zjednoczone fabryki farb, Krzeszowice.

2017. Iskra i Karmański. Fabryka farb i wyrobów chemicznych, Kraków , Łobzowska 8, tel. 1474, 2565.

2018. Górski, Gabryel i S-ka, Fabryka farb, Kraków - Zwierzyniec.

2019. Baranowski L. I. Krajowa fabryka lakierów i preparatów chemicznych, Kraków-Dębniki.

2020. „Laokoon". Fabryka farb i lakierów Lwów, Lindego Nr. 6.

2021. Szulc Jan Wład. i S-ka, Fabryka chemiczna „Palatyn", Łódź, Szkolna 8.

2022. Salberg Lejzor, Fabryka farb ziemnych, Czysta, poczta Gowarczów.

2023. „Alfa". Fabryka produktów chemicznych, farb i lakierów Sp. z o. o., Lwów, Halicka 19.

2024. Pabjanickie Towarzystwo Akcyjne Przemysłu Chemicznego, Fabryka chemiczna, Pabjanice, w. Łódzkie.

2025. Blumenfeld Henryk, Fabryka produktów chemicznych, Lwów, Żółkiewska 6.

2026. Zajgler A. i S-ka, Fabryka bieli cynkowej, Sosnowiec, w. Kieleckie.

2027. Płocki, Wasserman i S-ka, Fabryka ultramaryny, Kalisz, Sukiennicza 4.

2028. „Bzin", Fabryka farb, Skarżysko, w. Kieleckie.

2029. Weindling Löbel, Fabryka lakierów i handel farb, Kraków, Grodzka 16.

2030. Schweikert Filip, Fabryka farb mineralnych i preolitu, Łódź, Nawrot 20.

2031. Perlmutter Chaim, Fabryka farb i ultramaryny, Lwów, Słoneczna 26.

2032. „Kreda". Zakłady przetworów kredowych, Sp. z o. p., Lwów, ul. Wolności 12.

2033. Rappaport i S-ka, Fabryka farby „Palatyn", Łódź, Wschodnia 51, w. Łódzkie.

2034. Inwald B. i J. Fabryka bieli cynkowej, Będzin, w. Kiel.

2035. Wyszyński Witold, pierwsza fabryka farb, pokostu, lakieru, Poznań - Starołęka.

2036. Halpern Izydor, Fabryka farb akwarelowych, Warszawa, Ogrodowa 16.

2037. Selunczyk I., Fabryka lakieru spirytusowego i różnych past, Warszawa, Gęsia 55.

2038. „Bengal", Fabryka farb i produktów chemicznych, Włocławek, w. Warszawskie. (p. ogł. z. t. str. 12, L. 49).

2039. Czechowicz J. i K. Pajewski, Fabryka lakierów angielskich, farb i emalij kolorowych, Mokotów, Grodzka 26.

2040. Sommer i Nower, Fabryka ultramaryny, Pruszków.

2041. Kępińska olejarnia i fabryka pokostu, Wilaszek i Zimowski, Kępno, w. Poznańskie.

2042. Polska Fabryka Ekstraktów Garbarskich, S. A., Warszawa, Smocza 43.

2043. Kociołkiewicz A. i S-ka Fabryka smarów, olejów i pokostów, Warszawa - Praga, Bliska 1193, tel. 75-70.

2044. Reisberg Jakób, Fabryka farb i fajansu, Pruszków.

2045. Gedanke i Zajdman, Fabryka oleju i pokostu, Warszawa, Burakowska 9, telefon Nr. 180-37.

2046. Setzer J. i Werner Tow. Akc. Fabryka ultramaryny i farb, Warszawa, Solec 39, tel. 4-45.

2047. Perek Józef i S-ka, Fabryka lakierów i pokostu, Leszno, w. Poznańskie.

2048. Króll S. I., Fabryka octu spirytusowego, lakieru i politury, Warszawa, Grzybowska 61, tel. 43-55.

2049. „Koloryt", Fabryka chemiczna, Sp. z o. o., Warszawa, Chłodna 36.

2050. Wielkopolska Wytwórnia Chmemiczna, T. A., Fabryka mydeł, pokostów, lakierów, środków dezynfekcyjnych, Poznań, Aleje Marcinkowskiego Nr. 5 i Poznań - Starołęka.

Wyrób pasty do obuwia, atramentu i zapraw.

2051. „Bengal", Fabryka atramentów i farb, Włocławek, w. Warszawskie, wł. Leon Brech. Farby anilinowe, do użytku domowego. Atramenty wszelkich rodzai. Tusze do rysunków i pieczęci. Klej. Laki. Hektografy. Masa drukarska. (p. ogł. z. t. str. 12, L. 49).

2052. Praga Leon i S-ka, Fabryka pasty do obuwia, Łódź, Sienkiewicza 25. (p. ogł. z. t. str. 391, L. 1456).

2:053. Leszczyński M. i S-ka, Fabryka atramentu, tuszów rysunkowych i stemplowych, tasiem do maszyn piszących. Warszawa, Ogrodowa 32, telefon 21-25 i 118-28, adr. tel.: „Nigrament".

2054. Sołtys, Fabryka pasty do obuwia i ropału, Zamarstynów, ul. Niecała.

2055. „Herolda", Zakłady chemiczne, fabryka atramentu, farbki, tuszu, gumy i kleju, Poznań - Rataje, st. kol. Starołęka.

2056. „Tlenol". Lwowska fabryka przetworów chemicznych i środków dezynfekcyjnych S. A., Lwów, Szeptyckich Nr. 17.

2057. „Dobrolin", Fabryka pasty do obuwia, Warszawa, Grzybowska 40.

2058. Teitelbaum Izaak, Fabryka czernidła, pasty do obuwia i smarów do wozów, Kraków, Kalwaska 31.

2059. Brandes Jakób i S-ka, Fabryka pasty do obuwia, podłóg i innych, Warszawa, Wilcza 43.

2060. Boryszański O., Krajowa Przetwórnia Produkt. Chemiczno - Technicznych, Warszawa, Wilcza 43.

2061. Keller Ozjasz, Fabryka pasty do obuwia, smarów i czernidła, Lwów, Kopernika Nr. 10.

2062. „Wisła"—Maks Weindling (junior). Fabryka atramentu i pasty, Kraków—Zwierzyniec, Dietla 55.

2063. „Howerla", Herman Wisel, Fabryka pasty do obuwia i tłuszczów, Kołomyja.

2064. Fiszer Stanisław, Fabr. pomadki „Pomalin" i glazury do obuwia, Warszawa, Łucka 14, tel. 98-76.

2065. Horowitz Dawid, Fabr. pasty do obuwia, Zamarstynów, Krzywa 21.

2066. Gorlickie Zakł. Przemysłowe w Gorlicach, Sp. z o. p., Fabr. chemiczna, Gorlice.

2067. Hof Stanisław, Fabryka przetworów chemicznych, Kraków, Długa 18.

2068. „Victoria", Fabryka czernidła i pasty, Podgórze, ul. Kalwaryjska 81.

2069. Helfgot Jakób, Fabryka przetworów chemicznych, Bolechów.

2070. Rozenblatt Symcha, Fabryka pasty do obuwia, Lublin, Lubartowska 18.

2071. Schwelger Józef, Fabryka pasty do obuwia, Zamarstynów.

2072. Gliński M. W., Fabryka pasty do obuwia i atramentu, Łódź, Sienkiewicza 34.

2073. Gottlieb D., Chemiczna fabr. pasty do obuwia, Lwów, Krakowska 27.

2074. „Niwa", Franc. Spychała, Laboratorjum Chem., Ostrzeszów.

2075. „Rega", Krajowa fabr. wyrobów chemicznych Sp. z o. o., Lwów, Szeptyckich 17.

2076. „Unitas", Fabryka pasty do obuwia i mydła, Kielce, Bodzentyńska 32 i N. Zagrzańska 40.

2077. „Zorza", Krajowa Wytwórnia Chemiczna, fabryka past do obuwia, Warszawa, Nowolipki 70.

2078. Lubowscy B-cia. Dom Handlowo - Przemysłowy oraz fabr. pasty do obuwia „Lubo", Włocławek, w. Warszawskie.

2079. „Sidol", Krajowa Fabr. Chemiczna, Warszawa, Szeroka 4 — Praga.

2080. Musiałek Wacław, Zakłady techniczno - chemiczne, Warszawa, Kamionkowska 13.

2081. Płomnicki Sz., Fabryka wyrob. chemicznych, Warszawa, Burakowska 6.

2082. Nicolau Franciszek, Fabryka chemiczno - techniczn. preparatów, Warszawa, Środkowa 3 — Nowa Praga.

Różne chemiczno-techniczne przetwory.

2083. „Wolbrom", Fabryka wyrobów gumowych S. A., Wolbrom, w. Kieleckie. Masowy wyrób artykułów gumowych do użytku domowego, przemysłowego, pożarnictwa, kolei i t. p. (p. ogł. z. t. str. 39, L. 180).

2084. „Pneumatyk" T. A., Fabryka wyrobów gumowych, Poznań, Fr. Ratajczaka 22. Materjały jezdne: Maszyny do samochodów ciężarowych, opony i dętki samochodowe, Opony i dętki rowerowe, Opony powozowe. Materjały techniczne dla przemysłów: Cukrowniczego, Papierniczego, Piwowar-

skiego, Naftowego, Wódczane-Włókienniczego i innych. (p. ogł. z. t. str. 132, L. 118).

2085. Stypułkowski Stefan, Fabryka Chemiczna, Ruda-Pabjanicka pod Łodzią, w. Łódzkie. (p. ogł. z. t. str. 222, L. 1403).

2086. Krusze Edward, Fabr. przetworów chemiczn., Łódź, Płocka 39. (p. ogł. z. t. str. 275, L. 1849).

2087. Inż. Holcman i Myśliborski, Fabryka przetworów chemicznych, Łódź, Kilińskiego 99, tel. 595, adr. tel.: „Chemikal". Poleca własnej produkcji szkło wodne w wyborowym gatunku. Olej turecki. (p. ogł. p. t. str. 63, L. 169).

2088. Śląskie Kopalnie i Cynkownie, Lipiny i Katowice, G. Śl. Prażalnie blendy z fabryką kwasu siarczanego „Silesia" w Lipinach. (p. ogł. karton str. 54 i 55, L. 55 i 56).

2089. Zakłady Solvay w Polsce, Sp. z o. p., Zarząd: Warszawa, Czackiego 14. Śląskie biuro sprzedaży: Katowice, Słowackiego 17, tel. 350. Soda amonjakalna, soda krystaliczna. (p. ogł. p. t. str. 52, L. 135).

2090. Benndorf E. i F. B-cia, Fabryka przetworów chemiczno - technicznych, Łódź, Targowa 15.

2091. Świetlik, St., Fabr. dekstryny i środków do apretur z krochmalu i melasy, Zgierz, Zegrzańska 23, w. Łódzkie.

2092. „Żar", Tow. Akc., Fabryka siatek żarowych, Nowy Tomyśl, Dworcowa 53, w. Poznańskie.

2093. Steinsalz und Sodawerke, T. z o. p., Fabr. sody i przetworów chemicznych, Inowrocław, w. Poznańskie.

2094. „Piast", Wytwórnia chemiczna, Inowrocław, Dworcowa 4, w. Poznańskie.

2095. Wegner E., Wytwórnia artyk. chem.-techniczn., Bydgoszcz, Gdańska 78-79.

2096. Włodarski i Barski, Fabryka przetworów chemiczn. i sprzedaż przyborów chemiczn., Łódź, Wólczańska 25.

2097. „Euskel", Chemiczna fabr. i centrala elektryczna, Lubostroń, kol. Żnin, w. Poznańskie.

2098. Heyman Dr. i Goldbaum, Fabr. przetworów chemicznych, Łódź, Pusta 10.

2099. Bydgoska Fabr. Przetworów Chemiczn., Bydgoszcz.

2100. „Kalka", Fabryka papierów chemicznych, Lwów, Krasickich 18.

2101. Glass H. inż., Fabryka siatek gazowych, Lwów, króla Leszczyńskiego 11-a.

2102. Eichler D., Fabr. ekstraktów drzewnych, Łódź, Wólczańska 211.

2103. Hoherman L., Fabryka przetworów chemicznych, Łódź, Kilińskiego 115.

2104. „Blum i Monitz", Fabr. przetworów chemiczn., Łódź, Pusta 30.

2105. „Neolin", Wielkopolska fabr. wyrobów chemicznych, Sp. z o. p., Poznań, Gąsiorowskich 5.

2106. „Tęcza", Prąlnia chem., farbiarnia i fabryka bateryj do lampek elektr., Sp. z o. o., Kraków, Czarnowiejska 72-74.

2107. Grabiański i Myśliborski, Fabryka Chemiczna, Łódź, Kilińskiego 95.

2108. Peters J., Fabr. przetworów chemiczn., Łódź, Dąbrowska 11.

2109. Chrzan M. S., Fabryka przetowrów chemiczn., Gniezno, w. Poznańskie.

2110. Fabryka wyrobów gumowych M. S. Wojsk. G.U.Z.A., Poznań, Rycerska 22.

2111. „Luna", Fabr. przetworów chemicznych, Jasło.

2112. „Wul-Gum", Zakłady wulkanizacyjne, opon i węży, Poznań, Mostowa 16.

2113. „Kauczuk", S. A., Fabryka artykułów gumowych, Bydgoszcz.

2114. Mrugowski M., dawniej Teodor Müller, chemiczna fabryka, Posenda, Poznań, św. Marcina 62.

2115. „Polon", Tow. dla przemysłu chem., Sp. z o. o., Kraków, Starowiślna 32, tel. 12-58.

2116. „Nitragina" T. A., Wytwórnia chemiczno - bakterjologiczna, Poznań, Ogrodowa 11.

2117. Sternfinkel Szulim, Fabryka politury, Lublin, Lubartowska.

2118. „Para", Fabryka wyrobów gumowych, Sp. z o. o., Łódź, Sienkiewicza 159, telef. 10-59.

2119. Ziegler Ferdynand i S-ka, Fabr. Chemiczna, Bydgoszcz, w. Poznańskie.

2120. „Iri", Polska fabryka chemiczna T. A., Poznań, Towarowa 21.

2121. Deutsch F., Chemiczno-techniczne laboratorjum, Poznań, Wyspiańskiego 7.

2122. Ziedler F. E., Fabryka przetworów chemiczn., Łódź, Przejazd 96.

2123. Lurie G., Fabryka chemiczna, Pińsk, w. Poleskie.

2124. Weindlik M. H., Fabryka sztucznej terpentyny, Kraków, Dietla 47.

2125. „Quebracho", Blunck, Dubose, Renner i S-ka, Tow. Akc., Fabryka ekstraktów garbarskich, Warszawa, Rybaki 6.

2126. Ochocki i Grzegorzewski, Fabryka przetworów chemicznych, Warszawa, Marszałkowska 8.

2127. Kalle i S-ka, Fabryka chemiczna, Warszawa, Okopowa 59.

2128. Nawrocki Franciszek, Fabryka techno - chemicznych przetworów, Warszawa, Polna Nr. 40.

2129. „Krasa", Warszawska fabryka chemiczna, Warszawa, Gęsia 97.

2130. Kozłowski W. A., Fabryka chemiczna, Warszawa, Górczewska Droga 18, tel. 6432

2131. „Akfal", S. A., Zakłady chemiczne, Ług sztuczny, Kraków, Chocimska 17-19, tel. 42-74.

PIANINA . . na raty . . Helena Smolarska . KRAKÓW . ul. Szewska Nr. 9

Laboratorja chemiczne.

2132. Laboratorjum „Alchemia“, Klimek i S-ka, wł. D. Klimek, Grudziądz, Pomorze. Oddaje hurtownie wszelkie w zakres branży farmaceutycznej wchodzące chemikalje, wegetabilje, tynktury, ekstrakty. Specyfiki zagraniczne i krajowe. (p. ogł. z. t. str. 335, L. 2388).

2133. Böhnke Ryszard, Laboratorjum Chemiczne, Warszawa - Praga, Targowa 67.

2134. Czekay i Krysiewicz, Centralne Laboratorjum Chemiczne, Warszawa, Marszałkowska 9.

2135. „Elabor“, Laboratorjum Przetworów Chemiczno - Technicznych, Górzno, Pomorze, tel. 6 i 10, adr. tel.: „Elabor“.

2136. Górski St., Laboratorjum Kosmetyczne, Warszawa, Leszno 12, tel. 52-34.

2137. Gobiec Ed., Leśkiewicz St. i S-ka, Laboratorjum Chemiczno - Farmaceutyczne, Grodzisk, Fabryczna 78-81-166.

2138. Gessner Jan i S-ka, Laboratorjum Chemiczno - Farmaceutyczne, Warszawa, Jerozolimska 25.

2139. „Kokos“, Laboratorjum Przemysłu Chemicznego, Warszawa, Wolska 64.

2140. „Korso“, Laboratorjum Chemiczne, Poznań, Św. Marcina 30, tel. 28-10.

2141. Kremky Wacł. i Matzka, Laboratorjum Kosmetyczno - Perfumeryjne, Warszawa, Królewska 5.

2142. Laboratorjum Techno-Chemiczne, Warszawa, Leszno Nr. 47.

2143. Laboratorjum Chemiczne Zjednoczonych Chemików, Wytwórnia mydła, kosmetyków i przetworów chemicznych Warszawa, Długa 18 i Ś-to Jerska 11-a.

2144. Łódzkie Laboratorjum Chemiczne, Łódź, Piotrkowska Nr. 88.

2145. Modliński i Krogulecki, Fabryka drążek i tabletek i laboratorjum chemiczne, Warszawa, Chłodna 28, tel. 20-21.

2146. Nowacki W. i S-ka, Warszawskie Laborator. Chemiczne, Warszawa, Służewska Nr. 2.

2147. „Venus“, Laboratorjum Chemiczne, Florjan Chmurzyński, Świecie, Podgórna 2.

2148. Włodzimierski Walery, Laboratorjum analityczno - chemiczne, Lwów, Jagiellońska 8.

2149. Laboratorjum Chem. Apteki Szym. Edelmana, Sambor 6-82. (p. ogł. p. t. str. 107, L. 291).

2150. Wieleżyński Marj. inż., Laboratorjum chemiczno - techniczne, Borysław, w. Lwowskie.

2151. Bajerlein Kazimierz, Laboratorjum chemicz. techn., Krotoszyn, Zdunowska 10, woj. Poznańskie.

2152. Małyszczycki Edw. inż., Chem. laboratorjum analityczne, Warszawa, Wilcza 44.

2153. Panek Kazimiera Dr., Laboratorjum chemiczno - lekarskie i higjeniczno - bakterjologiczne, Lwów, Akademicka 26.

2154. Chocieszyński St., Laboratorjum chemiczno - techniczne, Poznań, Pocztowa 16.

2155. „Bukol“, Chemiczne laboratorja, Poznań, Dąbrowskiego 25-a.

2156. Jankowski J., Chemiczna fabryka „Labar“, Poznań, Dąbrowskiego 83.

2157. Szmidt Eugenjusz inż., chem., Laboratorjum chemiczne, Łódź, Kilińskiego 11.

2158. Centralne Laboratorjum chemiczno - cukrownicze, Warszawa, Krak.-Przedm. 7, telef. 304-30.

2159. Hantower Ludwik dr., Laboratorjum chemiczne, Warszawa, Królewska 38, tel. 117-02.

2160. Gierzyński St. i S-ka, Laboratorjum przetworów mlecznych, Warszawa, Nowy Świat 32, tel. 18-60.

2161. Hebda i S-ka, Laboratorjum chemiczne, Warszawa, Elektoralna 18, tel. 1-37.

2162. Rogner E. dr., Laboratorjum chemiczne, Toruń.

2163. Neugebauer Edm. dr., Pracownia chemiczna, Warszawa, Leszno 29, tel. 960.

2164. „Unites“, Laboratorjum chemiczne, Kielce, ul. Bodzentyńska, w. Kieleckie.

2165. Serkowski Stanisł. dr., Laboratorjum chemiczno - bakterjologiczne, Warszawa, Ś-to Krzyska 16, tel. 113-38.

2166. Zakłady Prof. Bujwida dla wyrobu surowic i szczepionek, Sp. z o. o., Kraków, Lubicz 34.

MŁYN MOTOROWY
Bracia EKIELSCY
SIEMIATYCZE, Słowiczyńska Nr. 27-b.
Woj. Białostockie. Woj. Białostockie.

Dział VI.

Przemysł spożywczy.

Objaśnienia skrótów: Patrz ogłoszenie p. t. = przed tekstem, w t. = w tekście, z. t = za tekstem,

Młyny.

2167. Młyn Spółkowy w Płocku, Piekarska 11, tel. 174, w. Warszawskie. Skupuje wszelkie zboże po cenach rynkowych, oraz sprzedaje mąkę. (p. ogł. z. t. str. 7, L. 20).

2168. Tow. Elektrowni i Młyna w Żyrardowie, w. Warszawskie. (p. ogł. z. t. str. 8, L. 25).

2169. Młyn Amerykański Automatyczny, Antoni Oliński i S-ka w Kutnie, w. Warszawskie (p. ogł. z. t. str. 9, L. 31).

2170. Młyn Motorowy „Żyrardów" w Żyrardowie, Wiskitska 20, w. Warszawskie. (p. ogł. z. t. str. 10, L. 35).

2171. Młyn Parowy M. L. Żelechowski w Łowiczu, Żelkowska 1, w. Warszawskie. (p. ogł. z. t. str. 14, L. 70).

2172. Młyn Automatyczno-Elektryczny J. L. Szlajfer i Blumsztein w Kutnie, w. Warszawskie. (p. ogł. z. t. str. 14, L. 72).

2173. Włocławski Młyn Parowy L. Stern i Synowie Sp. Akc., w Włocławku, w. Warszawskie (p. ogł. z. t. str. 14, L. 84).

2174. Młyn Parowy A. Stobiecki, Jędrzejów, w. Kieleckie. (p. ogł. z. t. str. 17, L. 93).

2175. Młyn Automatyczny Wł. Tyliński, Radom, Lubelska 85-a, w. Kieleckie. (p. ogł. z. t. str. 19, L. 98).

2176. Młyn Walcowo-Amerykański i Tartak Parowy „Renoma", Jędrzejów, w. Kieleckie. (p. ogł. z. t. str. 18, L. 95).

2177. Młyn Zbożowy „Renesans", Jędrzejów, w. Kieleckie. (p. ogł. z. t. str. 18, L. 97).

2178. Koplowicz K., Młyn walcowy, Szczekociny, w. Kieleckie. (p. ogł. z. t. str. 26, L. 127).

2179. „Podgroble", Młyn parowy, wodny i walcowy, Abram Cymerman i Szaja Wilczkowski, Jędrzejów, Podklasztorze, w. Kieleckie. (p. ogł. z. t. str. 32, L. 150).

2180. Laskier B-cia i S-ka, Będziński młyn parowy, Będzin w. Kieleckie. (p. ogł. z. t. str. 38, L. 178).

2181. „Olejomłyn", Młyn motorowy Ch. J. Ajzenberg i J. Nowerier, Kielce, adr. tel.: „Olejomłyn". (p. ogł. z. t. str. 47, L. 224).

2182. Stawnicki W., Młyn walcowy wodny, Sławków, w. Kieleckie. (p. ogł. z. t. str. 46, L. 220).

2183. Gruszczyński St., Młyn wodny turbinowo - walcowy, Pilica (wieś Dobra), w. Kieleckie. (p. ogł. z. t. str. 43, L. 195).

2184. Jedwab H., Młyn motorowy, Kobryń, Bobrujska 23, w. Poleskie. (p. ogł. z. t. str. 51, L. 239).

2185. Kunda A., Młyn walcowy i razowy, Pińsk, Nowa 4, w. Poleskie. (p. ogł. z. t. str. 52, L. 242).

2186. Słucki A., Kacman J. i Boruchowicz D., Młyn i tartak, adr. tel.: „Hancewicze Spółka" przy st. Hancewicze, w. Poleskie. (p. ogł. z. t. str. 54, L. 251).

2187. Frejnkel B., Zjednoczone młyny w Stolinie, w. Poleskie. (p. ogł. z. t. str. 57, L. 260).

2188. Goldman B. i Frenkiel G., Młyn i tartak „Horyń", adr. st. Horyń, pow. Łuniniecki, w. Poleskie. (p. ogł. z. t. str. 56, L. 258).

2189. Lepek J. i S-ka, Młyn parowy, Czyżew, w. Białostockie. (p. ogł. z. t. str. 58, L. 264).

2190. Żakiewicz M., Młyn parowy i tartak w Pińsku, Młynarska 5, w. Poleskie. (p. ogł. z. t. str. 59, L. 282).

2191. Goldensztein Jakób, Młyn parowy, Sarny, Młynarska 3, w. Poleskie. (p. ogł. z. t. str. 60, L. 290).

2192. Wolski L., Młyn parowy, Brześć-Lit., Mickiewicza 2, w. Poleskie. (p. ogł. z. t. str. 67 L. 350).

2193. Liwer K. i S-ka, Amerykański młyn elektryczny, Będzin, Małachowskiego 33. Adr. dla depesz: „K. Liwer, Będzin", w. Kieleckie. (p. ogł. z. t. str. 64, L. 337).

2194. Goldman B-cia i I. Rozenberg, Młyn motorowy, Opatów, w. Kieleckie. (p. ogł. z. t. str. 70, L. 364).

2195. „Syrena", Młyn parowy, Miechów, w. Kieleckie, adres dla depesz: „Syrena-Miechów". (p. ogł. z. t. str. 71, L. 365).

2196. Frajlich M. i Syn, Młyn parowy, Kozienice, w. Kieleckie. (p. ogł. z. t. str. 72, L. 369).

2197. Młyn Parowy, Słonim, Długa 48, w. Nowogrodzkie. (p. ogł. z. t. str. 73, L. 375).

2198. Frydlander M., M. Rubinczyk i S-ka, Młyn i tartak parowy, Suwałki, 1-go Maja, w. Białostockie. (p. ogł. z. t. str. 77, L. 394).

2199. Smolińskich B-ci B. i S. Młyn elektryczno - wiatrowy, Suwałki, Kawaleryjska 1, woj. Białostockie. (p. ogł. z. t. str. 95, L. 456).

2200. Młyn Elektryczny, Lubartów, Lubelska 406, w. Lubelskie. (p. ogł. z. t. str. 98, L. 501).

2201. Badzian Bolesław, Młyn motorowy i zakład ryflowania wałów, Zamość, Lub. przedm. 54-a, w. Lubelskie. (p. ogł. z. t. str. 99, L. 503).

2202. Domański, Młyn gazowo - automatyczny, Kossowo-Ruskie, stacja Telaki, w. Sta-

nisławowskie. (p. ogł. z. t. str. 100, L. 475).

2203. Wójcicki Stefan, Młyn, Kraśnik, w. Lubelskie. (p. ogł. z. t. str. 102, L. 506).

2204. Liberman A., Młyn gazowy, Lublin, Bychowska 110, adr. Zarządu: Niecała 6, w. Lubelskie. (p. ogł. z. t. str. 103, L. 511).

2205. Finkielsztejn M., Młyn motorowy, Biała - Podlaska, Sitnicka 26, w. Lubelskie. (p. ogł. z. t. str. 104, L. 481).

2206. Szarf B-cia, Młyn parowo - walcowy i tartak, Biłgoraj, w. Lubelskie. (p. ogł. z. t. str. 106, L. 518).

2207. Świderski K. i Burdziński A., Młyn walcowy ordynacji Zamoyskiej, Szczekociny, w. Kieleckie. (p. ogł. z. t. str. 106, L. 520).

2208. Wurman L. i Szajnwald H., „Młyn Różnówka", Różnówka, pow. Biłgorajski, w. Lubelskie. (p. ogł. z. t. str. 106, L. 521).

2209. Jarosławski Julj., Młyn, Rejowiec, w. Lubelskie. (p. ogł. z. t. str. 107, L. 524).

2210. „Tarnogóra", Młyn, Izbica n/Wieprzem, w. Lubelskie. (p. ogł. z. t. str. 110, L. 529).

2211. Ganter F., Młyn par., Łęczyca, w. Łódzkie. (p. ogł. z. t. str. 117, L. 795).

2212. Turkieltaub N. i S-ka, Sp. Przem. Młyn walcowo-motorowy elektryczny, Parczew, w. Lubelskie. (p. ogł. z. t. str. 112, L. 496).

2213. Ajchenbaum Sz., Dom handlowo - przemysłowo - rolny, Młyn parowy, Olchowiec, woj. Lubelskie. (p. ogł. z. t. str. 103, L. 515).

2214. Weichman Maks, Młyn kaszy i makuchów, Obieralnia tatarki i jagieł, Katowice, woj. Śląskie. (p. ogł. z. t. str. 143, L. 871).

2215. Lorenc F., Młyn motorowy, Pruszków, w. Warszawskie. (p. ogł. z. t. str. 146, L. 913).

2216. Radzymińskich B-ci Zakłady przemysłowe, Młyn parowy i browar, Radzymin, woj. Warszawskie. (p. ogł. z. t. str. 150, L. 920).

2217. Cieślik Klemens, Młyn parowy, Radzymin, Kilińskiego 15, w. Warszawskie. (p. ogł. z. t. str. 150, L. 921).

2218. Korman SS-owie, Młyn parowy, Płońsk, Młynarska 1, tel. Nr. 58, w. Warszawskie. (p. ogł. z. t. str. 151, L. 924).

2219. Kamińscy N. i A. i S-ka Młyn motorowy, Pułtusk, woj. Warszawskie. (p. ogł. z. t. str. 153, L, 895).

2220. Grünberg, Łęga i S-ka, Nowy młyn parowy automatyczny, Grójec, Mogielnicka 13, w. Warszawskie. (p. ogł. z. t. str. 154, L. 928).

2221. Cukier, Kirszenbaum i S-ka, Młyn motorowy, Grójec, Warecka 24, w. Warszawskie. (p. ogł. z. t. str. 154, L. 929).

2222. Rezyka Sz., Młyn motorowy, Błonie, ul. Warszawska, w. Warszawskie. (p. ogł. z. t. str. 156, L. 898).

2223. Rozenberg Srul i S-ka, Młyn parowy „Nowość", Pułtusk, Warszawska 15, tel. Nr. 1 w. Warszawskie. (p. ogł. z. t. str. 157, L. 902).

2224. Włodawski W., Młyn motorowy, Błonie, 3-go Maja 3, w. Warszawskie. (p. ogł. z. t. str. 157, L. 309).

2225. Nowomiejski J., Młyn parowy i tartak, Pułtusk, woj. Warszawskie. (p. ogł. z. t. str. 157, L. 901).

2226. Warszawski Młyn Parowy T. A., Warszawa, Praga, Objazdowa 2. (p. ogł. z. t. str. 165, L. 945).

2227. Grasberg H., Solecki młyn parowy, Warszawa, Solec 14, adr. tel.: „Grasanti - Warszawa". (p. ogł. z. t. str. 165, L. 946).

2228. „Ziemianin" Sp. Akc., Młyn, Zamość, Kościuszki 5, w. Lubelskie. (p. ogł. z. t. str. 160, L. 905).

2229. Meseck A. i Schultze W. Culm, Młyn parowy, adr. tel.: „Meseck - Culm", Chełmno, Grudziądzka 9, w. Pomorskie. (p. ogł. z. t. str. 173, L. 960).

2230. „Browary Chełmińskie" T. A., Chełmno, w. Pomorskie. Polecają: Pilzner pomorski, Eksport monachijski, Porter extra stout. (p. ogł. z. t. str. 176, L. 962).

2231. Engel i Taube, Młyn gazowy, Stawiszyn, w. Łódzkie. (p. ogł. z. t. str. 180, L. 1002).

2232. Czudy Henryk, Młyn parowy, Głowno, ul. Warszawska, w. Łódzkie. (p. ogł. z. t. str. 184, L. 1014).

2233. „Dolna", Zakłady przemysłowe, młyn i elektrownia, Rawa - Mazowiecka, w. Warszawskie. (p. ogł. z. t. str. 189, L. 1034).

2234. „Wierzbówka", Młyn turbinowo - wodny, Głowno, w. Łódzkie. (p. ogł. z. t. str. 192, L. 1044).

2235. Axelbrad D. i Syn, Młyn parowy, Lwów, st. kol. Lwów - Podzamcze. (p. ogł. z. t. str. 197, L. 1061).

2236. Dulczewski Stanisław, Młyn wodny i parowy, Brodnica n/Drwęcą, Niskie - Brodno, w. Pomorskie. (p. ogł. z. t. str. 202, L. 1079).

2237. Grynszpan Sz., Młyn parowy, Zaręby - Kościelne, w. Białostockie. (p. ogł. z. t. str. 203, L. 1085).

2238. Zabieło J., Młyn motorowy, Ciechanowiec, ul. Kościelna, w. Białostockie. (p. ogł. z. t. str. 206, L. 1099).

2239. Stöckel D., Automatyczny młyn walcowy, Tarnopol, w. Tarnopolskie. (p. ogł. z. t. str. 207, L. 1101).

2240. Kagan K. i S-ka, Młyn parowy, Ostrów - Mazowiecki, Jubilerska 9, w. Białostockie. (p. ogł. z. t. str. 210, L. 1352).

2241. Kapłan B., Ajon I. i Epsztejn W., Młyn wodny walcowy „Kołłątaj", Wołkowysk, w. Białostockie. Adr. tel.: „Kołłątaj". (p. ogł. z. t. str. 210, L. 1355).

2242. „Mokradki", Młyn motorowy, Puławy, Zielona 8, w. Lubelskie. (p. ogł. z. t. str. 218, L. 1389).

2243. Minc i S-ka, Młyn parowy, Słonim, w. Nowogródzkie. (p. ogł. z. t. str. 224, L. 1414).

2244. Rozenbaum i S-ka, Młyn parowy, Sterdyń, w. Białostockie. (p. ogł. z. t. str. 370, L. 1156).

2245. Jabłkowski N., Młyn motorowy, Ciechanowiec, ul.

Kościelna, w. Białostockie. (p. ogł. z. t. str. 370, L. 1157).

2246. Michalski Józef, Młyn automatyczny, Sochaczew, ul. Czerwonkowska, w. Warszawskie. (p. ogł. z. t. str. 371, L. 1200).

2247. Szyszkiewicz M., Kaszarnia (młyn motorowy), Sochaczew, ul. Czerwonkowska, w. Warszawskie. (p. ogł. z. t. str. 371, L. 1201).

2248. „Laura", Młyn parowy, B-ci Leizerowicz i Gliker, Praszka, w. Łódzkie. (p. ogł. z. t. str. 372, L. 1162).

2249. Kantorowicz I. i S-ka, Młyn parowy, Łask, w. Łódzkie, adr. tel.: „Kantorowicz — Łask". (p. ogł. z. t. str. 374, L. 1321).

2250. Eychler Józef, Młyn parowy, st. kol. Nurzec, w. Białostockie. (p. ogł. z. t. str. 376, L. 1221).

2251. Schwadron M. Sp. z o. o., Młyn walcowy, Złoczów, w. Tarnopolskie. (p. ogł. z. t. str. 376, L. 1214).

2252. Ritter Salomon, Młyn turbinowo - walcowy, Złoczów, ul. Młynarska, w. Tarnopolskie. (p. ogł. z. t. str. 376, L. 1226).

2253. Rudnicki M. i SS-owie, Młyn rolniczy, majątek Biskupice, pow. Nieszawski, gm. Radziejów, w. Warszawskie. (p. ogł. z. t. str. 226, L. 1609).

2254. Kowalscy L. i M. B-cia, Kalisz, w. Łódzkie, adr. tel.: „Bracia Kowalscy, Kalisz", tel. 33. Młyn motorowy. (p. ogł. z. t. str. 234, L. 1642).

2255. Witte Wiktor E., Młyn motorowy, Pabjanice, Warszawska 133, w. Łódzkie. (p. ogł. z. t. str. 231, L. 1629).

2256. Czarny. Judski i S-ka, Młyn parowy, Lubraniec, pow. Włocławek, gm. Piaski, w. Warszawskie. (p. ogł. z. t. str. 239, L. 1660).

2257. Dorenda A. i Góralski J., Młyn motowy, Izbica, pow. Koło, w. Łódzkie. (p. ogł. z. t. str. 240, L. 1669).

2258. Kunica i Albertyński Spadkobiercy, Młyn wodny, Słonim, Wileńska 14, w. Nowogrodzkie. (p. ogł. z. t. str. 378, L. 1132).

2259. Dawid B-cia Józef i Stanisław, Młyn motorowo - walcowy, Wieluń, w. Łódzkie. (p. ogł. z. t. str. 381, L. 1295).

2260. Szpigelman M., Młyn motorowy, Lipno, 3-go Maja 18, w. Warszawskie. (p. ogł. z. t. str. 383, L. 1267).

2261. „Piaski" S. A., Zakłady Przemysłowe, Młyn parowy, Lublin, Młynarska 7. (p. ogł. z. t. str. 383, L. 1262).

2262. Ekielscy B-cia, Młyn motorowy, Siemiatycze, Słowiczyńska 27-b, w. Białostockie. (p. ogł. w t. str. 106).

2263. Łubka W., Młyn wodny, Stankowicze - wieś, w. Białostockie. (p. ogł. z. t. str. 384, L. 1343).

2264. Nochimowski J., Młyn walcowy, Białystok, Sienkiewicza 75, w. Białostockie. (p. ogł. z. t. str. 385, L. 1363).

2265. Stępniewski Wł., Młyn parowy i ślusarnia, Głowno - Swoboda, w. Łódzkie. (p. ogł. z. t. str. 387, L. 1392).

2266. Bogusz L., Młyn turbinowy „Zabrzeźnia", Głowno, w. Łódzpie. (p. ogł. z. t. str. 387, L. 1391).

2267. Perkal M., Młyn parowy, Ostrołęka, ul. Ostrowska, w. Białostockie. (p. ogł. z. t. str. 392, L. 1462).

2268. Kłyciński M., Młyn parowy, Ostrołęka, ul. Ostrowska, w. Białostockie. (p. ogł. z. t. str. 392, L. 1463).

2269. Czapnickiewicz Sz. i S-ka, Młyn motorowy, Ostrołęka, w. Białostockie. (p. ogł. z. t. str. 392, L. 1465).

2270. Kowalczyk Jan, Młyn parowy, Ostrołęka, Solna 5, w. Białostockie. (p. ogł. z. t. str. 392, L. 1468).

2271. Kostecki Z., Młyn parowy i kaszarnia, Ostrów, w. Białostockie. (p. ogł. z. t. str. 392, L. 1470).

2272. Pianka L., Młyn parowy, Czyżew Łomżyński, pow. Ostrów, w. Białostockie. (p. ogł. z. t. str. 393, L. 1478).

2273. Tejtel B. i S-ka, Młyn parowy, Ostrów - Mazowiecki, Małkińska 22, w. Białostockie. (p. ogł. z. t. str. 393, L. 1484).

2274. Nutkiewicz i B-cia Gabinet, Młyn motorowy, Ostrów-Mazowiecki, woj. Białostockie. (p. ogł. z. t. str. 393, L. 1481).

2275. Tejtel H. i SS-rowie, Młyn, Ostrów-Mazowiecki, w. Białostockie. (p. ogł. z. t. str. 393, L. 1480).

2276. Bednarski Stanisław, Młyn motorowy, Sompolno, ul. Kaliska, pow. Koło, w. Łódzkie. (p. ogł. z. t. str. 394, L. 1492).

2277. Milbrad Zygmunt, Młyn parowy, Izbica, w. Łódzkie. (p. ogł. z. t. str. 394, L. 1493).

2278. Goede Adolf, Młyn wodno-parowy, Osowo, gmina Piaski, poczta Lubraniec, w. Warszawskie. (p. ogł. z. t. str. 394, L. 1494).

2279. Pawłowski Władysław, Młyn wodno-motorowy, Brześć-Kujawski, w. Warszawskie. (p. ogł. z. t. str. 394, L. 1496).

2280. Sierakowski Władysław, Młyn wodny, Kłobia, gm. Piaski, poczta Lubraniec, woj. Warszawskie. (p. ogł. z. t. str. 394, L. 1498).

2281. Dubinbaum G. i Stuczyński W., Młyn parowy, Słonim, w. Nowogródzkie. (p. ogł. z. t. str. 394, L. 1502).

2282. Stala Antoni i Staszewski Leon, Młyn wodny, Kozienice, Stara Wieś, w. Kieleckie. (p. ogł. z. t. str. 394, L. 1504).

2283. Dawidowicz N. i Kempiński M., Młyn motorowy, Złoczew, ul. Sieradzka, w. Łódzkie. (p. ogł. z. t. str. 398, L. 1563).

2284. Segał F. i Mejzner, Młyn parowy, Wysokie-Mazowieckie, w. Białostockie. (p. ogł. z. t. str. 396. L. 1525).

2285. Feldman B-cia, Młyn walcowy motorowy, Pińsk, Łohiszyńska 57, w. Poleskie. (p. ogł. z. t. str. 401, L. 542).

2286. Brejdbard M., Młyn parowy, Kobryń, Nowa 1, w. Poleskie. (p. ogł. z. t. str. 401, L. 543).

2287. Opler J., Młyn elektryczny walcowy, Będzin, Rybna 9, w. Kieleckie. Wyrób kaszy. (p. ogł. z. t. str. 402, L. 660)

2288. Rosochowski Chaim, Młyn motorowy, Prużany, 3-go Maja 24, w. Poleskie. (p. ogł. z. t. str. 409, L. 609).

2289. Konciel A., Młyn parowo-walcowy, Prużany, Mły-

narska 8, w. Poleskie. (p. ogł. z. t. str. 410, L. 705).

2290. Frytza Gustawa Spadkobiercy, Młyn elektromotorowy i piekarnia mechaniczna, Łódź, Zakątna 47, w. Łódzkie. (p. ogł. z. t. str. 256, L. 1747).

2291. Fryszkowski Marcin, Młyn motorowy, Sompolno, gm. Lubotyń, pow. Koło, w. Łódzkie. (p. ogł. z. t. str. 243, L. 1682).

2292. Berent, Kin, Kominkowski i S-ka, Młyn motorowy, Sompolno, ulica Warszawska, pow. Koło., w. Łódzkie. (p. ogł. z. t. str. 243, L. 1683).

2293. Opasik Władysław, Młyn motorowy, Piotrków-Kujawski, pow. Nieszawa, w. Warszawskie. (p. ogł. z. t. str. 243, L. 1685).

2294. Dobrowolski Stefan, Młyn motorowy, Piotrków-Kujawski, w. Warszawskie. (p. ogł. z. t. str. 243, L. 1687).

2295. „Spółka Młynarska", Młyn motorowy, wł. J. Szulc, F. Rzemek i S-ka, Wyszków, w. Warszawskie. (p. ogł. z. t. str. 245, L. 1694).

2296. Kurlender i Warszawski, Młyn parowy, Szydłowiec, w. Kieleckie, adr. tel.: „Młyn Parowy Szydłowiec". (p. ogł. z. t. str. 246, L. 1700).

2297. Miller Rudolf, Młyn, Kamionka, gm. Sapierzanka, w. Tarnopolskie. (p. ogł. z. t. str. 250, L. 1721).

2298. Neubauer i Pickholz, Młyn turbinowy, Stryj, w. Stanisławowskie. (p. ogł. z. t. str. 254, L. 1737).

2299. „Słodowiec", Zakłady Przemysłowo - Zbożowe związku Handlowego Roln. Polskich, Młyn parowy, Warszawa, Marymoncka 11-13. (p. ogł. z. t. str. 149, L. 885).

2300. Krotsztejn H., Młyn motorowy, Ożarów, w. Kieleckie. (p. ogł. z. t. str. 267, L. 1806).

2301. Przczakiewicz Ch., Szuster A. i Zylberstein I., Młyn gazowy, Zambrów, Cmentarna 52, w. Białostockie. (p. ogł. z. t. str. 267, L. 1805).

2302. „Narew", Młyn automatyczny, Łomża, Szosowa 29, w. Białostockie. (p. ogł. z. t. str. 263, L. 1788).

2303. Klajman J. i S-ka, Młyn „Widniówka", Ożarów, w. Kieleckie. (p. ogł. z. t. str. 260, L. 1767).

2304. Muślewski Antoni i S-ka, Młyn parowy, Śrem, woj. Poznańskie. (p. ogł. z. t. str. 274, L. 1846).

2305. Kubowicz A., Kościański młyn parowy, Kościan, w. Poznańskie. (p. ogł. z. t. str. 286 L. 1893).

2306. „Marymont", Młyn gazowo - automatyczny oraz centralna stacja elektryczna, Miechów, w. Kieleckie, adr. tel.: „Marymont Miechów". (p. ogł. p. t. str. 2, L. 5).

2307. Seibald Samuel, Młyn motorowy, Stanisławów, woj. Stanisławow., adr. tel.: „Młyn Seibalda". (p. ogł. p. t. str. 3, L. 10).

2308. Finkelsztejn Z. i Syn, Młyn mechaniczno - walcowy, Międzyrzec, w. Lubelskie. (p. ogł. p. t. str. 12, L. 22).

2309. Rubinstejn K., Nusbaum J. i S-ka, Spółka Przemysłowa, Młyn walcowo - motorowy, Radzyń - Podlaski, Ostrowiecka 40, w. Lubelskie. Adr. tel.: „Spółka Przemysłowa Radzyń" (p. ogł. p. t. str. 13, L. 26).

2310. Głowiński J. J., Kenigsberg A. i S-ka, Młyn kupiecki, Płock, w. Warszawskie. adr. tel.: „Głowiński - Płock". (p. ogł. p. t. str. 17, L. 34).

2311. „Renesans", Młyn zbożowy, Jędrzejów, w. Kieleckie. Adr. tel.: „Renesans - Jędrzejów". (p. ogł. p. t. str. 13, L. 28).

2312. „Hnidawa", Młyn walcowy, Łuck, Jagiellońska 24, (bocznica własna), w. Wołyńskie. (p. ogł. z. t. str. 291, L. 2169).

2313. Lipka B-cia, Młyn parowy, Dobrzyń nad Drwęcą, pow. Rypin, poczta st. kol. Golub, w. Warszawskie. (p. ogł. z. t. str. 293, L. 2183).

2314. Kłopocieński M. i S-ka, Młyn motorowy, Raciąż - Płocki, Warszawska 28, w. Warszawskie. (p. ogł. z. t. str. 294, L. 2208).

2315. Ejzyk Jakób, Młyn motorowy, Dobrzyń nad Drwęcą, pow. Rypin, poczta i st. kol. Golub (Pomorze). p. ogł. z. t. str. 294, L. 2209).

2316. Młyn motorowo - walcowy „Sembroko", Grajewo", w. Białostockie. (p. ogł. za t. str. 294, L. 2213).

2317. Nochimowski Ch., Lubawski młyn parowy, Lubawa (Pomorze). Biuro: Warszawa, Próżna 12-16. (p. ogł. z. t. str. 295, L. 2218).

2318. Grodek J. i Browarek S., Młyn motorowy, Żuromin, pow. Sierpc, gm. Żuromin, woj. Warszawskie. (p. ogł. z. t. str. 295, L. 2220).

2319. Siemientkowski F., Młyn motorowy, Szreńsk, ul. Bieżuńska, pow. Mława, gmina Mostowo, w. Warszawskie. (p. ogł. z. t. str. 295, L. 2221).

2320. Armarnik B. i S-ka, Młyn parowy, Kowel, woj. Wołyńskie. (p. ogł. z. t. str. 296, L. 2202).

2321. Berelzon i Syn, Młyn walcowy. Adr. st. Maciejów, w. Wołyńskie. (p. ogł. z. t. str. 296, L. 2204).

2322. Krasucki N. i Kohn J., Młyn motorowy, Wołomin, w. Warszawskie. (p. ogł. z. t. str. 298, L. 2193).

2323. Szyszko Albin, Młyn gazowo - elektryczny, Jadów, st. Łochów, w. Warszawskie. (p. ogł. z. t. str. 298, L. 2190).

2324. Skrobacz I. i S-ka, Młyn motorowy, Wołomin, w. Warszawskie. (p. ogł. z. t. str. 299, L. 2194).

2325. Kurzyński A., Młyn zbożowy, Lidzbard - Pomorze. (p. ogł. z. t. str. 299, L. 2200).

2326. „Rybaki", Młyn automatyczny, Łomża, Rybaki 9, w. Białostockie. (p. ogł. z. t. str. 428, L. 2097).

2327. Jędrzejewscy Bracia, Młyn parowy, Lubień, w. Warszawskie. (p. ogł. z. t. str. 420, L. 1971).

2328. Krygier M., Młyn motorowy, Myszyniec, w. Białostockie. (p. ogł. z. t. str. 421, L. 1976).

2329. Kawka F., Młyn wodny, Kolno, w. Białostockie. (p. ogł. z. t. str. 421, L. 1979).

2330. Schoenberg M., Młyn wodny, Wąchock, pow. Iłżecki,

gm. Wiela Wieś, w. Kieleckie. (p. ogł. z. t. str. 421, L. 1981).

2331. Witkowski Walenty, Młyn wodny, Przepaść, gmina Ćmielów, pow. Opatów, w. Kieleckie. (p. ogł. z. t. str. 421, L. 1982).

2332. Pieciński Franc., Krzak i S-ka, Młyn wodny, Ćmielów, pow. Opatów, w. Kieleckie. (p. ogł. z. t. str. 421, L. 1983).

2333. Jandzińscy B-cia, Młyn parowy, Krotoszyn, w. Poznańskie. (p. ogł. z. t. str. 422, L. 1990).

2334. Kling B., Młyn parowy, Brody, w. Tarnopolskie. (p. ogł. z. t. str. 429, L. 2103).

2335. Frydman B-cia, Młyn motorowy, Michałów, w. Białostockie. (p. ogł. z. t. str. 430, L. 2129).

2336. Wajnsztok Ch. i S-ka, Młyn gazowo - automatyczny, Ciechanów, w. Warszawskie. (p. ogł. z. t. str. 430, L. 2118).

2337. Rychter Leopold, Toruński młyn parowy, Toruń—Mokre, w. Pomorskie. (p. ogł. z. t. str. 427, L. 2068).

2338. Kahan L., Młyn elektro walcowy, Zamość, w. Lubelskie (p. ogł. p. t. str. 25, L. 52).

2339. „Młyn" S. A., Kujawskie Zakłady Rolniczo - Przemysłowe, Waganiec, w. Warszawskie. Adr. tel.: „Młyn w Wagańcu". (p. ogł. p. t. str. 24, L. 46).

2340. Eychler W., Młyn motorowy, Wyszków, w. Warszawskie. (p. ogł. p. t. str. 44, L. 110)

2341. Frydman J. SS-rów, Młyn parowo - walcowy, Łuck, w. Wołyńskie. (p. ogł. z. t. str. 311, L. 2258).

2342. Młyn Walcowy i Słodownia, Zakłady Przemysłowe „Lubicha", Jędrzejów, p-ta Jędrzejów, tel. 5, w. Kieleckie. p. ogł. z. t. str. 17, L. 92).

2343. Pinczuk B-cia N. i O., Pierwszy Łucki młyn walcowy, Łuck, w. Wołyńskie. (p. ogł. z. t. str. 311, L. 2260).

2344. Kantor M., Młyn parowy, Gródek - Białostocki, woj. Białostockie. (p. ogł. z. t. str. 314, L. 2672).

2345. Pajgin B-cia M. i J., Młyn motorowy, Grodno, woj. Białostockie. (p. ogł. z. t. str. 318, L. 2289).

2346. Kosowski O., Młyn parowy, Grodno, Listowskiego 26-a, tel. 118, w. Białostockie. Adr. tel.: „Kosowski młyn". (p. ogł. z. t. str. 319, L. 2291).

2347. „Feniks", Młyn walcowy, Krzemieniec, w. Wołyńskie, adr. tel.: „Feniks - Krzemieniec". (p. ogł. z. t. str. 324, L. 2319).

2348. Gam N. B., Młyn parowo - walcowy, Równe, w. Wołyńskie. (p. ogł. z. t. str. 332, L. 2371).

2349. Wołkogonienko Włodzimierz, Młyn motorowy, Kutno, w. Warszawskie. Adr. tel.: „Wołkogonienko". (p. ogł. z. t. str. 330, L. 2360).

2350. „Przechowo", Młyny T. A., Przechowo, pow. Świecie—Pomorze. Produkuje mąkę żytnią, pszenną i kaszę jęczmienną. Adr. tel.: „Przechowo, Młyny, Pomorze". (p. ogł. z. t. str. 330, L. 2357).

2351. Walczak i Rakowicz, Młyn parowy, Ostrów - Poznański, adr. tel.: „Paromłyn". (p. ogł. z. t. str. 328, L. 2342).

2352. Raczyńskiego hr. Administracja, Młyn parowy, Obrzycho, w. Poznańskie. (p. ogł. z. t. str. 328, L. 2344).

2353. Rode D. i Fot P., Młyn parowy, Gąbin, w. Warszawskie. (p. ogł. z. t. str. 325, L. 2324).

2354. Ejdelsztejn I. A. i I. Jachniuk, Młyn parowy, Kostopol, w. Wołyńskie. (p. ogł. z. t. str. 332, L. 2369).

2355. Jachniuk B-cia, Młyn, Kostopol, w. Wołyńskie. (p. ogł. z. t. str. 334, L. 2384).

2356. Wilenberg C., Młyn gazowy, Maków, w. Warszawskie (p. ogł. z. t. tsr. 338, L. 2404).

2357. Młyn, W. Niemojewski, Marchwacz, pow. Kaliski, woj. Łódzkie. (p. ogł. z. t. str. 339, L. 2411).

2358. „Ptica", Młyn, dzierżawcy: Zasławski, Fuszman, Małamed i Gildengoren, Łuck, Tad. Kościuszki 68, w. Wołyńskie. (p. ogł. z. t. str. 315, L. 2275 i ogł. p. t. str. 55, L. 143).

2359. Pałaszewski Jan, Młyn gazowy, Przasznysz, w. Warszawskie. (p. ogł. z. t. str. 340, L. 2415).

2360. Milgrom Józef, Młyn, Skałat, w. Tarnopolskie, (p. ogł. z. t. str. 341, L. 2418).

2361. Dubieński, Wodny walcowy Młyn Zamkowy, Dubno, w. Wołyńskie. (p. ogł. z. t. str. 343, L. 2431).

2362. Szmul Huruzte, Młyn, Dubno, w. Wołyńskie. (p. ogł. z. t. str. 360, L. 2504).

2363. M. A. Ingberow, Młyn, Maciejów, w. Wołyńskie. (p. ogł. z. t. str. 368, L. 2518).

2364. I. Rozen, Młyn parowy, Kalisz, Garnczarska 1, w. Łódzkie. (p. ogł. z. t. str. 434, L. 2535).

2365. Młyn „Berezów", Suchedniów, w. Kieleckie. (p. ogł. z. t. str. 437, L. 2585).

2366. Bolesław Wętkowski, Młyn turbinowo - parowy, Jędrów, st. kol. Suchedniów, woj. Kieleckie. (p. ogł. z. t. str. 437, L. 2587).

2367. Młyn „Stefanja", Kunów, w. Kieleckie. (p. ogł. z. t. str. 437, L. 2595).

2368. K. Szłapak, Młyn i tartak parowy, Swisłocz, w. Białostockie. (p. ogł. z. t. str. 437, L. 2598).

2369. Rajczyk i Lichtensztajn, Młyn gazowy, Maków, w. Warszawskie. (p. ogł. z. t. str. 438, L. 2599).

2370. Młyn Ksawerego Zielonki, Radomsko, w. Łódzkie. (p. ogł. z. t. str. 438, L. 2606).

2371. „Jedność", Młyn automatyczno - motorowy, Bielsk-Podlaski, Brańska 2, w. Białostockie. (p. ogł. z. t. str. 438, L. 2613).

2372. S. Zilberblat i Sułkin, Młyn motorowy, Dąbrowa-Grodzieńska, w. Białostockie. (p. ogł. z. t. str. 440, L. 2632).

2373. Kapłan M. i S-ka, Młyn parowy, Wysokie - Mazowieckie, ul. Długa, w. Białostockie. (p. ogł. z. t. str. 442, L. 2670).

2374. Hagler M. i S-ka, Parowy młyn i tartak, Sp. z o. o., Rozwadów, w. Lwowskie. (p. ogł. z. t. str. 445, L. 2711).

2375. Wójdasławski i Ciepliński, Młyn parowy, Żychlin, woj. Warszawskie. (p. ogł. z. t. str. 446, L. 2737).

2376. Zarząd dóbr, młyna parowego i tartaku Zygmuntów Lityńskich, Gnieweryna Tryniecka, p-ta Przeworsk. (p. ogł. p. t. str. 81, L. 218).

2377. Zakłady przemysłowe Andrzeja ks. Lubomirskiego w Przeworsku, w. Lwowskie. Rafinerja spirytusu, fabryka wódek, likierów i rumu, zakład denaturacyjny, fabryka serów deserowych, cegielnia parowa, fabryka pustaków i płyt betonowych, młyny walcowe, warsztaty mechaniczne. (p. ogł. p. t. str. 92, L. 247).

2378. Szafran, Friedland i S-ka, Młyn parowy, Pułtusk, w. Warszawskie, tel. 54. (p. ogł. w t. str. 6, L. 31).

2379. Aroniak B., Nusbaum M. i Ciepieliński A., Radzyński młyn elektryczny, Radzyń-Podlaski, st. kol. Bedlno, tel. 14. (p. ogł. w t. str. 16, L. 12).

2380. Zakłady Rolniczo-Przemysłowe Ziemi Grójeckiej, Grójec, w. Warszawskie. Młyn motorowy o przemiale 250 kg. zboża dziennie. Zakupuje wszelkie ilości: pszenicy, żyta i jęczmienia. (p. ogł. w t. str. 36, L. 32).

2381. Młyn „Ruda", wł. Tadeusz Guten, Żyrardów, w. Warszawskie, tel. 24. (p. ogł. w t. str. 40, L. 37).

2382. Ordzewski Wincenty, Młyn motorowy na gaz ssany, Kamienna, st. kol. Skarżysko, w. Kieleckie. (p. ogł. w t. str. 50, L. 46).

2383. Langer, Kleinberg, Fedelbaum i S-ka, Sosnowiecki młyn elektro - walcowy, Sosnowiec, Wspólna 7. (p. ogł. z. t. str. 449, L. 2788).

2384. Kleiner M., Młyn elektro - walcowy, Sosnowiec, ul. Wspólna 13. (p. ogł. z. t. str. 449, L. 2789).

2385. Dr. Rudolf Junikiewicz, Młyn motorowy, Grodzisk, woj. Lwowskie. (p. ogł. z. t. str. 452, L. 2794).

2386. Halpern Ł., Młyn, Włodzimierz - Wołyński, ul. Piłsudskiego.

2387. Dorożyński Jan, Młyn turbinowo - walcowy, Uhnów, (p. ogł. p. t. str. 121, L. 331).

2388. Aschkenazy M., Młyn parowy i tartak w Lubaczowie, w. Lwowskie. (p. ogł. p. t. str. 121, L. 332).

2389. Michał Wand-Polak, Młyn i tartak, Wołożyn. (p. ogł. p. t. str. 125, L. 342).

2390. Tartak i Młyn Maksa Szryro w Wiszniewie. (p. ogł. p. t. str. 125, L. 343).

2391. Dominium Trembki, pow. Gostyniński, st. kol. i p-ta Żychlin. Młyn parowy i gorzelnia. (p. ogł. p. t. str. 126, L. 347)

2392. Zarząd Dóbr Karów, Uhnów, pow. Rawa - Ruska. Młyn, tartak i gorzelnia, Zdzisław Marmoross. (p. ogł. p. t. str. 127, L. 351).

2393. H. Świderski i A. Bierdziński, Młyn walcowy, Szczebrzeszyn, w. Lubelskie.

2394. Młyn motorowy Braci Zakalik w Kocku, w. Lubelskie.

2395. Zakłady Przemysłowe Ks. Seweryna Czetwertyńskiego w Suchowoli, w. Lubelskie. Zarząd główny: Warszawa, Hotel Europejski. (p. ogł. p. t. str. 128, L. 354).

2396. M. Blaser, Młyn turnowy i motorowy, Gródek Jagielloński.

2397. Dyrekcja Lasów i Dóbr D-ra Stanisława hr. Tyszkiewicza, Lelechówka, adr. tel.: Janów k. Lwowa. Tartak i młyn parowo - turbinowy. Gospodarstwo rybne. (p. ogł. p. t. str. 129, L. 357).

2398. Dominium Sobota, p-ta, telegr., telefon Łowicz, st. kol. Jackowice. Młyn przemysłowy, gorzelnia i rektyfikacja, obora zarodowa holenderska, stadnina półkrwi, trzoda wielkiej rasy ang., hodowla nasion. (p. ogł. p. t. str. 131, L. 366).

2399. Kępińskie Młyny Parowe, T. z o. o., Kępno, w. Poznańskie. (p. ogł. p. t. str. 169, L. 564).

2400. „Polonia", Młyn i tartak parowy w Chyrowie. p. ogł. p. t. str. 176, L. 622).

2401. Baerwald L., Młyn parowy, Nakło n/N. (p. ogł. p. t. str. 162, L. 509).

2402. Młyn parowy S. Schuldenfrei, Przeworsk, w. Lwowskie. (p. ogł. p. t. str. 163, L. 518).

2403. Młyn motorowy, Wojciech Kapusta w Przeworsku. (p. ogł. p. t. str. 163, L. 521).

2404. Gerber Leib Chaim, wł. młyna, Mościska, tel. 6. (p. ogł. p. t. str. 167, L. 552).

2405. Aschengrau Dawid, Tartak, młyn parowy i warsztat mechaniczny w Starym Samborze. (p. ogł. p. t. str. 170, L. 574)

2406. Młyn parowy P. Borowiec w Pniewach, Wlkp. p. ogł. p. t. str. 171, L. 581).

2407. Młyn parowy, Anszel Kiperwasser, Porych, w. Wołyńskie. (p. ogł. p. t. str. 171, L. 587).

2408. Młyny i Tartaki Wągrowieckie T. A., Wągrowiec, w. Poznańskie. (p. ogł. p. t. str. 174, L. 610).

Fabryki przetworów warzywnych, owocowych i krochmalnie.

2409. Destylarnia Parowa oraz Fabryka Wód Gazowych, Eryk Bauer, Włocławek, Brzeska 1, w. Warszawskie. (p. ogł. z. t. str. 1, L. 2).

2410. Zakłady Klasztoru Sióstr Marjawitek, Płock, Dobrzyńska 27, w. Warszawskie. Wytwórnia napojów gazowych. (p. ogł. z. t. strl. 4, L. 11).

2411. Dobrogoszcz I., Polska **Fabryka Wód Gazowo - Owocowych,** Żyrardów, w. Warszawskie. (p. ogł. z. t. str. 13, L. 59).

2412. Treib Ch i S-ka, Zakład wód gazowych i owocowych, Pińsk, Grajewskiego 62, w. Poleskie. (p. ogł. z. t. str. 59, L. 281).

2413. Polajew S., Fabryka wód gazowych w Pińsku, w. Poleskie. (p. ogł. z. t. str. 61, L. 309).

2414. Bernsztern B., Fabryka wód owocowych i gazowych „Sanitas", Wilno, Zarzecze 19. (p. ogł. z. t. str. 60, L. 294).

2415. Kwiatkowski Jan, Fabryka win owocowych, kwaszo

nej kapusty i kiszonych ogórków, fabryka lemoniady, rozlewnia piwa i porteru, Chełmno, Dworcowa 43, w. Pomorskie. (p. ogł. z. t. str. 166, L. 969).

2416. Chuchrowski Józef i Rodkiewicz Czesław, Syropiarnia i krochmalnia „Lublin", Lublin, tel. 233. (p. ogł. p. t. str. 95, L. 254).

2417. „Rozwój Polski", Fabr. wód owocowo - gazowych, Garwolin, w. Lubelskie. (p. ogł. z. t. str. 210, L. 1357).

2418. Nagadalski St. i S-ka, Spółka firmowa, Wytwórnia soków owocowych i zapraw do wódek i likierów, Kalisz, Tad. Kościuszki 6, w. Łódzkie. (p. ogł. z. t. str. 211, L. 1360).

2419. Majerowicz Szmul, Fabryka wód gazowych, Wieluń, Nowy Rynek 8, w. Łódzkie. (p. ogł. z. t. str. 374, L. 1326).

2420. Kochman Sz. i Syn, Fabryka wód gazowych i rozlewnia piwa, Łask, Piotrkowska 8, w. Łódzkie. (p. ogł. z. t. str. 399, L. 1581).

2421. Białkowska, Fabryka wód gazowych, Wieluń, Krak.-Przedmieście, w. Łódzkie. (p. ogł. z. t. str. 398, L. 1566).

2422. Pisecki L., Fabryka wód gazowych, lemoniady, kwasu chlebowego i wszystkich wyrobów na wodzie źródlan., Brześć nad Bugiem, Białostocka 26, w. Poleskie. (p. ogł. z. t. str. 410, L. 702).

2423. „Lubań" T. A., Fabryka przetworów ziemniaczanych Lubań, w. Poznańskie. (p. ogł. z. t. str. 241, L. 1670).

2424. „Rybienko" majątek, Plantacja chmielu i sady owocowe, p-ta i st. kol. Wyszków, w. Warszawskie. (p. ogł. z. t. str. 245, L. 1695).

2425. Geisler Walter, Fabryka kapusty kiszonej i ogórków, Katowice, fabryka i składy, Bytomska 46, tel. 2016, 407, w. Śląskie. (p. ogł. z. t. str. 316, L. 2282).

2426. Tow. Akcyjne Fabryki Przetworów Kartoflanych, P. Górski i E. Mórawski, Syrop kartoflany. Mączka kartoflana, Nowy - Dwór, w. Warszawskie (p. ogł. p. t. str. 59, L. 156).

2427. Lerner J., Fabryka napoi gazowych, Częstochowa, Piłsudskiego 11, w. Kieleckie. (p. ogł. z. t. str. 441, L. 2649).

2428. Zakłady Rolnicze i Przemysłowe „Stanisławów", J. O. Ks. Jana Druckiego - Lubeckiego. Polecają swą produkcję rolną i przemysłową a w szczególności: warzywa, nasiona warzywne i rolne, kapustę kwaszoną mechanicznie, cegłę, kafle i ornamenty piecowe. (p. ogł. p. t. str. 64, L. 172).

2429. Krochmalnia „Trzemeszno", wł. Rodzeństwo Marloff, Trzemeszno, Wielkopol. Wyrób mąki ziemniaczanej i wytłoków suszonych. (p. ogł. p. t. str. 98, L. 266).

2430. A. Fraenkel i S-wie, Fabryka przetworów owocowych, Biała k. Bielska, Małopolska. (p. ogł. p. t. str. 102, L. 279).

2431. Wielkopolskie Zakłady Przetworów Kartoflanych T. A. Wronki. (p. ogł. p. t. str. 117, L. 318).

2432. Szmytkowski A., Fabryka przednich likierów i wytłocznia soków owocowych, Pniewy, Wlkp. (p. ogł. p. t. str. 118, L. 320).

2433. Krochmalnia, hr. Józef Żółtowski w Kocku, w. Lubelskie. (p. ogł. p. t. str. 127, L. 353).

2434. Józef i Milton Ehlbaum, Parowa fabryka cukierków i przetworów owocowych w Rzeszowie. (p. ogł. p. t. str. 164, L. 524).

2436. Nadachowska i Komornicka, Wytwórnia marmolady i przetworów owocowych, Nadachówka, p-ta Okocim, adr. tel.: „Nik Ookocim". (p. ogł. p. t. str. 164, L. 530).

2437. Jakubowicz W. i Pankiewicz K., Parowa fabr. wódek, likierów i przetworów owocowych w Bochni. (p. ogł. p. t. str. 165, L. 534).

2438. Gohlke Juljan, Fabryka wód mineralnych, Poznań, Rzeczypospolitej 4.

2439. Świdziński E., Suszarnia ziemiopłodów, Łozisk, p-ta Zamość, w. Lubelskie.

2440. Weigelt I., Fabryka lemoniady i wody selcerskiej, Szamotuły, Pl. Sienkiewicza, w. Poznańskie.

2441. Wielkopolska przetwórnia płodów rolnych, Poznań, św. Wojciecha 28.

2442. Citronenblatt Izydor L., Wyrób i sprzedaż wody sodowej i lemoniady, Lwów, Bogdanówka 11.

2443. Makólscy B-cia, Krochmalnia, Przerąb, p-ta Radomsk, w. Łódzkie.

2444. Zern F. B., Fabr. wód gazowych, Łódź, Nowo - Zakrzewska 24 i Piotrkowska 181

2445. Szwarc J., Fabryka wody sodowej, Zgierz, Piątkowska

2446. Sulikowski A., Krochmalnia, Popień, p-ta Brzeziny, w. Łódzkie.

2447. Reinglas H. i S-ka, Fabryka wody sodowej, Łódź, Konstantynowska 44.

2448. Pfeffer i S-ka, Syropiarnia, Niechciec, p-ta Piotrków, w. Łódzkie.

2449. Mańkowski St., Suszarnia ziemniaków, Kazimierz, p-ta Konin, w. Łódzkie.

2450. „Pątnówek", Fabr. krochmalu i mączki kartoflanej, Pątnówek Kobylański, poczta Wieluń, w. Łódzkie.

2451. Pułaski Ludomir, Suszarnia ziemniaków, Grzymiszew, p-ta Konin, w. Łódzkie.

2452. Przeworscy B-cia, Suszarnia ziemniaków, Wieluń, w. Łódzkie.

2453. Szewczyk Andrzej, Wyrób wody sodowej i lemoniady, Radomsk, Strzelecka 2, w. Łódzkie.

2454. Wróblewski, Suszarnia ziemniaków, Piotrków, w. Łódzkie.

2455. „Juno" T. A., Fabryka paszy melasowej, suszarnia i wytwórnia artykułów pastewnych, Inowrocław, w. Poznańskie.

2456. Wolter B., Fabr. wód mineralnych, Inowrocław, woj. Poznańskie.

2457. Niemojewska M., Suszarnia ziemniaków, Lubstów, p-ta Koło, w. Łódzkie.

2458. Töffling Otto, Fabryka

wody selcerskiej, Nowy Tomyśl, w. Poznańskie.

2459. „Zdrój", Fabryka wody mineralnej i hurtowy skład piwa, Poznań, Wierzbięcice 18.

2460. Żakowski E., Suszarnia ziemniaków, Kaszwice, poczta Piotrków, w. Łódzkie.

2461. Kwilecki K. hr., Suszarnia ziemniaków, Gosławice, poczta Konin, w. Łódzkie.

2462. Wulkan, Szulczewski i Skupiński, Fabryka wód mineralnych i lodu higienicznego, Poznań, Samarzewskiego 47.

Mleczarnie i serownie.

2463. Longardt Jan, Fabryka serów deserowych „Janka", Tarnopol, w. Tarnopolskie. (p. ogł. z. t. str. 199, L. 1069).

2464. „Niwka", Zarząd dóbr, Maślarnia, Żychlin, woj. Warszawskie. (p. ogł. z. t. str. 236, L. 1652).

2465. „Lubraniec", Maślarnia parowa, Lubraniec, st. kol. Włocławek, w. Warszawskie. (p. ogł. z. t. str. 395, L. 1517).

2466. Zawadyński A. i S-ka, Towarzystwo Przemysłu Mleczarskiego, Parowa fabryka serów deserowych, Sokołów-Podlaski, w. Lubelskie. (p. ogł. p. t. str. 18, L. 35).

2467. Fog A., Maślarnia, Kłodawa, w. Warszawskie. (p. ogł. z. t. str. 425, L. 2050).

2468. Kalinowski E., Fabryka serów, Szopienice, G.-Śl., tel. 63. Wyrabia najlepsze w całej Polsce serki harceńskie i kwargle ołomunieckie. (p. ogł. p. t. str. 62, L. 166).

2469. Zakłady Przemysłowe Andrzeja ks. Lubomirskiego w Przeworsku, w. Lwowskie. Rafinerja spirytusu, fabryka wódek, likierów i rumu, zakład denaturacyjny, fabryka serów deserowych, cegielnia parowa, fabryka pustaków i płyt betonowych, młyny walcowe, warsztaty mechaniczne. (p. ogł. p. t. str. 92, L. 247).

2470. Bracia Hasler, Fabryka serów, Katowice, Plebiscytowa 23, tel. 14-86. (p. ogł. w t. str. 58, L. 63).

2471. Mleczarnia, Spółdzielnia z o. o., w Rogoźnie, Wlkp. (p. ogł. p. t. str. 116, L. 313).

2472. Müller Franz, Mleczarnia, Katowice, Warszawska 61. (p. ogł. p. t. str. 163, L. 516).

2473. Mleczarnia Szwajcarska, wł. Roman Gromnica, Królewska - Huta, Jagiellońska 3, Filje: ul. 3-go Maja, tel. 12-26 i Cmentarna 7, tel. 12-21. (p. ogł. p. t. str. 175, L. 615).

2474. Ritschewald Richard, Mleczarnia, Katowice, Mielęckiego 8. (p. ogł. p. t. str. 175, L. 616).

2475. Bartsch Juljus, Mleczarnia, Katowice. (p. ogł. p. t. str. 175, L. 617).

2476. Hoffmann Alois, Mleczarnia, Katowice, Stawowa 17 (p. ogł. p. t. str. 175, L. 618).

2477. Wulff Louis, mleczarnia Poznań, Kolejowa 57.

2478. Grodziska Mleczarnia, Zap. sp. z nieogr. odp., Grodzisk, w. Poznańskie.

2479. Bartz Franciszek i Syn, Toruńska fabryka sera, Toruń, Bydgoska 102.

2480. Rawicka Molkereigenossenschaft, Sp. z o. o., Mleczarnia parowa, Rawicz, woj. Poznańskie.

2481. Rogoźno Molkereigenossenschaft, Sp. z o. o., Mleczarnia parowa, Rogoźno, woj. Poznańskie.

2482. Kozak Tomasz, Kutnowskie Zakłady Mleczarskie, Warszawa, Al. Jerozolimskie 17.

2483. Wolsztyn Molkereigenossenschaft, Sp. z o. o., Mleczarnia, Wolsztyn, w. Poznańskie.

2484. Korolczuk Jakób, Zakład kefirowy, Warszawa, Mylna 5.

2485. Spółka Mleczarska, Kościerzyna, w. Pomorskie.

2486. Łąkocińska Mleczarnia T. z. o. p., Łąkocin, w. Poznańskie.

2487. Leszneńska Mleczarnia Sp. z o. o., Leszno, w. Poznańskie.

2488. Büttner Laura, Piekarnia i mleczarnia, Bydgoszcz.

2489. Michalski Karol, Mleczarnia parowa, Wilkowo, woj. Poznańskie.

2490. Kirchner M., Maślarnia, Wieluń, Kaliska, w. Łódzkie.

2491. Żnin, Mleczarnia, Sp. z o. o., Żnin, w. Poznańskie.

2492. Witte Benno, Mleczarnia parowa, Romanów Górny, w. Poznańskie.

2493. „Zdrowie", Mleczarnia parowa, Lublin, ul. Powiatowa.

2494. Zierath Albert, Mleczarnia, Zacharzewo, w. Poznańskie.

2495. Wroczki, Mleczarnia, Wroczki, w. Poznańskie.

2496. Rahm Georg, Parowa mleczarnia, Kłecko, w. Poznańskie.

2497. Latte August, Fabryka sera, Bydgoszcz.

2498. „Mleczarnia Udziałowa", Handel nabiałem, Turek, w. Łódzkie.

2499. Lange Konstantin, Fabr. sera, Poznań, Dolna Wilda 35.

2500. Wilcze, Mleczarnia, Sp. z. o. o., Wilcze, w. Poznańskie.

2501. Leo M., Mleczarnia, Chojnice, w. Pomorskie.

2502. Pleszewska Mleczarnia, Sp. z n. o., Pleszew II, w. Poznańskie.

2503. Ostrów, Spółka Mleczarska, Sp. z o. o., Ostrów, w. Poznańskie.

2504. Ostrowite, Mleczarnia, Sp. z. o. o., Ostrowite, w. Poznańskie.

2505. Semke Mase, Mleczarnia parowa, Chodzież, w. Poznańskie.

2506. Kostener Molkerei, Sp. z o. o., Mleczarnia, Kościan, w. Poznańskie.

2507. Tarnowo Molkereigenossenschaft, Sp. z o. o., Mleczarnia i Młyn, Tarnowo, woj. Poznańskie.

2508. Trzemeszno Molkereigenossenschaft, Sp. z o. o., Mleczarnia spółdzielcza, Trzemeszno, w. Poznańskie.

2509. Soiński W., Fabryka

sera, kapusty i kiszarnia ogórków, Poznań, Dąbrowskiego 38-40.

2510. Swarzędź, Deutsche Molkereigenossenschaft, Sp. z o. o., Mleczarnia i fabryka płatków ziemniaczanych, Swarzędz, w. Poznańskie.

Gorzelnie, fabryki spirytusu, wódek, miodu i drożdży.

2511. Fabryka Wódek i Likierów „Bachus“, Sp. z o. o., Kutno, tel. 30. Biuro zarządu: Warszawa, Ś-to Krzyska 32. (p. ogł. z. t. str. 9, L. 28).

2512. Wytwórnia Wódek i Likierów, S. Mikulińska, Łowicz, Rynek Kościuzski 8, woj. Warszawskie. (p. ogł. z. t. str. 9, L. 32).

2513. Kutnowska Wytwórnia Wódek i Likierów, St. Modzelewski i S-ka, Kutno, Krośniewicka 115-b, tel. 52, w. Warszawskie. (p. ogł. z. t. str. 9, L. 27).

2514. Gerstein R., Fabryka wódek i likierów, Radom, St. Krakowska 30, w. Kieleckie. (p. ogł. z. t. str. 22, L. 108).

2515. Żebrowski, Biedrzycki i Busko, Fabryka wódek i likierów, Ostrowiec, w. Kieleckie. (p. ogł. z. t. str. 27, L. 130).

2516. Helberg S., Fabryka wódek i likierów, Jędrzejów, w. Kieleckie. (p. ogł. z. t. str. 27, L. 131).

2517. „Pilica“, Wytwórnia wódek i likierów, Pilica, w. Kieleckie. Specjalność: Wódki wytrawne, Śliwowica naturalna, Wiśniak naturalny, st. kol. Zawiercie lub Wolbrom. (p. ogł. z. t. str. 39, L. 182).

2518. Szlachter W., Grundman Z. i Lenga Sz., Fabryka wódek i likierów, Końskie, woj. Kieleckie. (p. ogł. z. t. str. 40, L. 182).

2519. Eugeman Edmund, Fabryka wódek i likierów, Podzamcze-Szydłowieckie, w. Kieleckie. (p. ogł. z. t. str. 42, L. 192).

2520. Cichoń Józef J., Fabryka wódek i likierów, Zawiercie, Rokicka 5, w. Kieleckie. (p. ogł. z. t. str. 43, L. 194).

2521. Kruszyński F., Fabryka wódek, Sp. z o. o., Pińsk, Listowskiego 10, w. Poleskie. (p. ogł. z. t. str. 51, L. 238).

2522. Kresowe Towarzystwo Przemysłowo - Handlowe S. A., Rozlewnia wódek, Pińsk, Plac Poniatowskiego 1, w. Poleskie. (p. ogł. z. t. str. 52, L. 241).

2523. T-wa „Noe-Sarmatia“, Fabryka wódek i likierów, Łuniniec, w. Poleskie. (p. ogł. z. t. str. 54, L. 250).

2524. „Polesie“, Gorzelnia, rektyfikacja i fabryka wódek, Stolin, w. Poleskie. (p. ogł. z. t. str. 57, L. 261).

2525. Kresowe Tow. Przemysłowo - Handlowe, Fabr. wódek i rozlewnia denatury Sp. Akc., Brześć, Mickiewicza 24, w. Poleskie. (p. ogł. z. t. str. 66, L. 348).

2526. Wajsblum M., Fabryka wódek i likierów, Opatów, woj. Kieleckie. (p. ogł. z. t. str. 70, L. 363).

2527. Zagrodzki St. i H. Malatyński, Zakłady przemysłowe: Gorzelnia, rektyfikacja, fabryka słodkich wódek i likierów, fabr. soli potasowej, Miechów—Charsznica, w. Kieleckie. (p. ogł. z. t. str. 71, L. 366).

2528. T-wa „Palma“, Fabryka wódek i likierów, Wilno, Piłsudskiego 26. (p. ogł. z. t. str. 60, L. 299).

2529. Mokrzycka M., Fabryka wódek i likierów, Miechów, tel. 37, w. Kieleckie. (p. ogł. z. t. str. 75, L. 386).

2530. Smoliński F., Fabryka likierów deserowych, Pleszew, w. Poznańskie. (p. ogł. z. t. str. 82, L. 410).

2531. Cichocki Mieczysław, Fabryka likierów, Pleszew, Kaliska 12, w. Poznańskie. (p. ogł. z. t. str. 81, L. 409).

2532. Ligęzińscy St. L., Dystylarnia i fabryka likierów. Wytłocznia soków owocowych, Pleszew, Gnieźnieńska 4-6, woj. Poznańskie. (p. ogł. z. t. str. 79, L. 402).

2533. Ambroszkiewicz K. i St. Brendel, Ostrowska fabryka wyrobów wódczanych, Ostrów, Raszkowskiego 3, w. Poznańskie. (p. ogł. z. t. str. 83, L. 414)

2534. Thomas A. i S-ka, Hurtowa destylacja i fabryka likierów, Leszno, w. Poznańskie. (p. ogł. z. t. str. 84, L. 423).

2535. Ostrowiecka Gorzelnia, Rektyfikacja i Fabryka Wódek, Lublin, Wieniawska 2, w. Lubelskie, fabryka w Ostrowcu. (p. ogł. z. t. str. 101, L. 474).

2536. Mejsner Karol, Fabryka wódek „Lepsza Nasza“ z rektyfikacji Łabuńskiej, Hrubieszów, w. Lubelskie. (p. ogł. z. t. str. 102, L. 509).

2537. Rektyfikacja Lubelska, Sp. z o. o., Gorzelnia, rektyfikacja, fabryka wódek i likierów oraz fabryka potasu, Lublin. (p. ogł. z. t. str. 109, L. 493).

2538. Magierkiewicz L. i Bogdanowicz M., Fabryka wódek i likierów, Baranowicze, w. Nowogródzkie. (p. ogł. z. t. str. 118, L. 765).

2539. „Renome“, Fabr. wódek gatunkowych, Baranowicze, ul. Kolejowa 49, w. Nowogródzkie. (p. ogł. z. t. str. 118, L. 766).

2540. Góreccy J. i J., Leszczyńska hurtowa destylacja pod nazwą „Miasto Warszawa“, Leszno, Leszczyńskich 35, tel. 227, w. Poznańskie. Wyrób wódek zdrowotnych, likierów deserowych, rumów, araków i koniaków. Specjalność: Wyrób bez alkoholu: „Oko“, „Całusek“, „Warszawianka“. Skład i hurtowa sprzedaż win, cygar i papierosów. Wytłocznia soków. (p. ogł. z. t. str. 92, L. 445).

2541. „Stella“ T-wo, Fabryka wódek i likierów. Zakład denaturacji spirytusu, Wilno, Podgórna 7. (p. ogł. z. t. str. 131, L. 844).

2542. Gaede Artur, Rektyfikacja spirytusu, fabryka likierów i wódek, Poznań, Św. Wojciecha 29-30. Oddziały: Poznań, Działdowo, Toruń, Katowice. Wyrabia likiery deserowe, Benuś, Al-Pari. (p. ogł. z. t. str. 133, L. 819).

FORTEPIANY . . na raty . . Helena Smolarska . KRAKÓW . ul. Szewska Nr. 9

2543. Zylber J. H., Dom handlowo - przemysłowy, Gorzelnia, rektyfikacja i fabryka wódek „Kośminek", Lublin. Fabr. wódek i likierów w Kowlu, w. Wołyńskie. Hurtowy skład wódek w Warszawie, Sienna 61, tel. 263. Adr. tel.: „Hazylber, Lublin". (p. ogł. z. t. str. 103, L. 512).

2544. Ajchenbaum Sz., Dom przemysłowo - rolniczy, Gorzelnia, Rektyfikacja, Fabr. wódek i likierów, Lublin, tel. 171. (p. ogł. z. t. str. 103, L. 515).

2545. „Wisła", Parowa fabryka polskich wódek, nalewek i hurtownia win. Sp. z o. p., Katowice, Warszawska 63, woj. Śląskie. (p. ogł. z. t. str. 142, L. 867).

2546. Rogowski M. i S-ka, Fabryka wódek i likierów, Sp. z o. o., Sochaczew, w. Warszawskie. (p. ogł. z. t. str. 146, L. 911).

2547. Kazimierski A. i S-ka, Parowa gorzelnia koniaków i fabryka likierów, Chojnice, w. Pomorskie. Adr. tel.: „Koniak Chojnice - Pomorze". (p. ogł. z. t. str. 170, L. 975).

2548. Bodnar Juljusz, Fabryka likierów, Nadwórna, w. Stanisławowskie. (p. ogł. z. t. str. 182, L. 1009).

2549. Mühlstein i Spindel, Rafinerja spirytusu, fabryka rumu i likierów, Kałusz, w. Stanisławowskie. (p. ogł. z. t. str. 182, L, 1008).

2550. „K. R. Vetter", Fabryka wódek i rektyfikacja spirytusu, dzierżawcy: **A. Krychowski, E. Rączyński i J. Woźnicki,** Lublin, Bernadyńska 15. (p. ogł. z. t. str. 185, L. 1019).

2551. „Arga", Parowa gorzelnia i rektyfikacja, Wilno, Kopanica 12, w. Wileńskie. (p. ogł. z. t. str. 191, L. 1039).

2552. Adamkiewicz F., Fabr. wódek i likierów, wytwórnia win krajowych, Gostyń, w. Poznańskie. (p. ogł. z. t. str. 192, L. 1042).

2553. Baczewski A. I., Fabr. wódek i likierów, Lwów. Wyr. likiery: John Bull, Curacao, Chartreuse. Bernadine Sherry, Menthe Glaciale. Wódki: Żytniówka, Czyszczona, Starka, Starucha, Kminkowa, Pomarańczówka, Alasz. Specjalność firmy likier Souverain. (p. ogł. z. t. str. 196, L. 1057).

2554. „Etyl" S. A., Zakłady Przemysłowe, Rektyfikacja, fabryka wódek i likierów w Kielcach, Hurtownia w Sosnowcu, Sosnowiec, Sobieskiego 8. Adr. zarz. Warszawa, Hortensja 6, adr. tel.: „Zetjot - Sosnowiec". (p. ogł. z. t. str. 198, L. 1062).

2555. Kanner, Sternschuss i Landes, Fabryka likierów i miodów pitnych, Tarnopol, Farna 2, w. Tarnopolskie. (p. ogł. z. t. str. 201, L. 1075).

2556. Hawryluk Bleich i S-ka, Pierwsza Zbarazka fabryka wódek, likierów i rosolisów, Zbaraż, w. Tarnopolskie. (p. ogł. z. t. str. 201, L. 1076).

2557. Seiden H., Fabryka wódek słodzonych, likierów, rosolisów i rumu, Podwołoczysko, w. Tarnopolskie. (p. ogł. z. t. str. 208, L. 1109).

2558. Glasner Wilhelm, Fabryka wódek i likierów. Gorzelnia i Rektyfikacja Śliwowicy, Żywiec, w. Krakowskie. (p. ogł. z. t. str. 209, L. 1348).

2559. Lipiński St. dr., Fabryka wódek i likierów, Włodzimierz - Wołyński, w. Lubelskie. (p. ogł. z. t. str. 221, L. 1398).

2560. Bronica Wacław, Fabr. gatunkowych wódek i likierów, Słonim, ul. 3-go Maja, w. Nowogródzkie. (p. ogł. z. t. str. 224, L. 1417).

2561. „Kresówka", Fabryka wódek i likierów poznańskich, Słonim, 3-go Maja 23, w. Nowogródzkie. (p. ogł. z. t. str. 224, L, 1418).

2562. Nowicki Witold, Wytwórnia wódek i likierów oraz win owocowych, Wieluń, Sieradzka 12, w. Łódzkie. (p. ogł. z. t. str. 372, L. 1159).

2563. Wilga W. i S-ka, Podlaska fabryka wódek i likierów Sp. z. o. o., Siedlce, w. Lubelskie. p. ogł. z. t. str. 374, L. 1325).

2564. Schwadron M., Sp. z o. o., Rafiner. spirytusu, Złoczów, w. Tarnopolskie. (p. ogł. z. t. str. 376, L. 1214).

2565. Eizenberg Eliazer, Fabryka rumu i likierów, Buczacz, w. Tarnopolskie. (p. ogł. z. t. str. 228, L. 1619).

2566. Piotrkowska Rektyfikacja Spirytusu, Fabryka wyrobów wódczanych i skład spirytusu denaturowanego. Huta szkła, Piotrków, Obrydka 7, w. Łódzkie. Adr. tel.: „Rektyfikacja Piotrków". (p. ogł. z. t. str. 232, L. 1633).

2567. Śląskie Zakłady Spirytusowe, Sp. z o. o., Cieszyn, w. Śląskie. Fabryka likierów, soków owocowych i wody sodowej w Błogocicach. (p. ogł. z. t. str. 237, L. 1654).

2568. „Dzierzbice", Zarząd dóbr. Gorzelnia, Dzierzbice, w. Warszawskie. (p. ogł. z. t. str. 238, L. 1658).

2569. „Malaga", Wina owocowe i rodzynkowe pierwszorzędnej jakości, miód staropolski własnej wytwórni, Baranowicze, ul. Szeptyckiego, w. Nowogródzkie. (p. ogł. z. t. str. 378, L. 1134).

2570. Oraczewski Wł., Fabr wódek i likierów, Lida, w. Nowogródzkie. (p. ogł. z. t. str. 379, L. 1316).

2571. Kresowe Towarzystwo Przemysłowo - Handlowe S. A., Baranowicze, w. Nowodródzkie. Fabryka wódek białych i gatunkowych. (p. ogł. z. t. str. 382, L. 1182).

2572. Wrzodak Stanisław, Lubelska fabryka drożdży, spirytusu i słodu, Lublin, Bychowska 30. (p. ogł. z. t. str. 383, L. 1270).

2573. Freitag Ch. L., Gorzelnia i rektyfikacja „Stachów" w Maciejowie, Lublin, Zamojska Nr. 20. (p. ogł. z. t. str. 383, L. 1275).

2574. Windzberg Zygmunt i Jakób, Pomorska gorzelnia i rektyfikacja „Krasnołąka". Fabryka wódek i likierów „Złoty Róg". Hurtowy skład win, Warszawa, Nowolipki 25. (p. ogł. z. t. str. 383, L. 1097).

2575. Knorpel A. i S-ka, Fabryka wódek i likierów, Ostrów Mazowiecki, Ostrołęcka 2, woj. Białostockie. (p. ogł. z. t. str. 393, L. 1476).

2576. Syciński Feliks, Fabryka wódek i likierów, Konin, w.

Łódzkie. (p. ogł. z. t. str. 394, L. 1495).

2577. Koszutska R., Fabryka wódek gatunkowych, Bielsk - Podlaski, w. Białostockie. (p. ogł. z. t. str. 396, L. 1539).

2578. „Karmen", Fabryka wódek i likierów, Święciany, w. Wileńskie. (p. ogł. z. t. str. 400, L. 1589).

2579. Borus J., Fabryka likierów, Brodnica nad Drwęcą, w. Pomorskie. (p. ogł. z. t. str. 382, L. 1183).

2580. Mechlin B., Fabryka wódek i likierów deserowych, Brodnica nad Drwęcą, w. Pomorskie. (p. ogł. z. t. str. 382, L. 1185).

2581. Fajertag Wilhelm, Fabryka wódek i likierów, Kobryń, w. Poleskie. (p. ogł. z. t. str. 404, L. 558).

2582. „Poznań" T. A., Fabryka wódek centrali spirytusowej, Brześć nad Bugiem, Sadowa 8, w. Poleskie. (p. ogł. z. t. str. 407, L. 541).

2583. „Linówka", Sp. z. o. o., Fabryka wódek i likierów, Prużany, Kobryńska 12, w. Poleskie. (p. ogł. z. t. str. 409, L. 601).

2584. „Rybienko" majątek, Gorzelnia, adr. poczta i st. kol. Wyszków, w. Warszawskie. (p. ogł. z. t. str. 245, L. 1695).

2585. „Jartypory", Gorzelnia, wł. Helena hr. Ostrowska, Jartypory, pow. Węgrów, w. Lubelskie. (p. ogł. z. t. str. 272, L. 1835).

2586. Czajka W., Fabryka likierów, Kościan, w. Poznańskie. (p. ogł. z. t. str. 274, L. 1847).

2587. Kończak i Wiatrolik, T. A., Fabryka likierów, gorzelnia, wytłocznia soków, destylarnia Krotoszyn, w. Poznańskie. (p. ogł. z. t. str. 283, L. 1883)

2588. „Etyl", Sp. A., Zakłady Przemysłowe, Rektyfikacja, fabryka wódek i likierów, Kielce, Czarnowska 15, tel. 89, Zarząd: Warszawa, Hortensja 6, telef. 12-09, 69-93. (p. ogł. karton str. 19, L. 21).

2589. Liebermann Filip, Fabryka drożdży i rafinerja spirytusu, Stanisławów, w. Stanisławowskie. (p. ogł. p. t. str. 7, L. 15).

2590. „Nowemia", Parowa fabryka wódek i likierów, wł. Stanisław Rost, Nowe - Miasto (Pomorze). (p. ogł. z. t. str. 304, L. 2240).

2591. Rajzman M. Kopelzon K., Gorzelnia i rektyfikacja, fabryka wódek i likierów, Lubomil, w. Wołyńskie. (p. ogł. z. t. str. 296, L. 2203).

2592. Ścisłowski Z., Fabryka wódek i likierów, Lidzbark (Pomorze). (p. ogł. z. t. str. 295, L. 2223).

2593. Mirski ks., Gorzelnia i rektyfikacja wódek. Majątek „Mir", Baranowicze, w. Nowogródzkie. (p. ogł. p. t. str. 32, L. 75).

2594. „Polonja", Fabryka wódek i likierów, Kraśnik, w. Lubelskie. (p. ogł. p. t. str. 28, L. 61).

2595. Golonna M., Walewski i S-ka, Fabryka wódek i likierów, Parczew, w. Lubelskie. (p. ogł. p. t. str. 24, L. 47).

2596. Weksler i Heller, Fabr. rumu, rozolisów i likierów, Skole, w. Stanisławowskie. (p. ogł. p. t. str. 37, L. 90).

2597. Lubońska fabr. drożdży T. A., dawn. G. Sinner, Luboń, w. Poznańskie. (p. ogł. p. t. str. 46, L. 118).

2598. Koseckich, Fabryka naj przedniejszych likierów i wódek S. A., Lwów, Jagiellońska 2. (p. ogł. p. t. str. 35, L. 81).

2599. „Bergszlos" T. A., Fabryka drożdży. gorzelnia, rektyfikacja i fabryka wódek gatunkowych, Równe, w. Wołyńskie. (p. ogł. z. t. str. 332, L. 2372).

2600. Fabryka wód mineralnych, skład piwa i wódek „Limona", T. z o. p., Grudziądz, Groblowa 14-16. (p. ogł. z. t. str. 335, L. 2386).

2601. Gorzelnia, W. Niemojewski, Marchwacz, pow. Kaliski, w. Łódzkie. (p. ogł. z. t. str. 339, L. 2411).

2602. Fabryka wódek „Puławianka", Puławy, Piłsudskiego 13, w. Lubelskie. (p. ogł. z. t. str. 356, L. 2493).

2603. St. Breliński, Lubliniecka fabryka likierów, Lubliniec, w. Śląskie. (p. ogł. z. t. str. 435, L. 2561).

2604. Garten J. D., Fabryka likierów, Rozwadów, w. Lwowskie. (p. ogł. z. t. str. 447, L. 2753).

2605. Mikeska Fr., Górnośląski Przemysł Spirytusowy S. A. Skład główny w Rybniku. Filje w Katowicach, Tarnowskich Górach i Lipinach. Destylacja parowa i fabryka likierów, hurtownia win. Tel.: Rybnik Nr. 1. (p. ogł. p. t. str. 50, L. 126).

2606. „Królewianka", Fabryka wódek i likierów, Sp. z o. o., Ciechanów, Warszawska 39. (p. ogł. p. t. str. 55, L. 145).

2607. Majątek Szczawin, kol. Pasieki, poczta i telegr m. Goworowo, woj. Białostockie. Gorzelnia, tartak i gospodarstwo nasienne. (p. ogł. p. t. str. 60, L. 160).

2607-a. Cointreau Pére et Fils. Fabryka likierów w Angérs, filja: Lwów - Zniesienie. (p. ogł. p. t. str. 70, L. 186).

2608. Morawiak Władysław, Fabryka wódek i likierów, Częstochowa, Kościuszki 31. (p. ogł. p. t. str. 74, L. 195).

2609. Urbach A., Wyrób likierów, koniaku i rumu, jako też hurtowy skład napojów spirytusowych, Jaworzno, w. Krakowskie. (p. ogł. p. t. str. 76, L. 202).

2610. Munk Herman, Fabryka rosolisów, likierów, rumu i spirytualji, Zabłocie ad Żywiec. (p. ogł. p. t. str. 81, L. 216).

2611. Dobra Jadowskie z kluczami Łochów i Kołodziąż. Zarząd Główny w Łochowie, poczta i st. kol. Łochów, z. Siedlecka, składające się: z gospodarstwa rolnego i leśnego, 3 gorzelń 1 rektyfikacji, 2 tartaków parowych, plantacji nasion selekcyjnych z suszarnią i magazynem, hodowli koni, rybołówstwa, cegielni parowej, eksploatacji torfu, letniska w Urlach, składającego się z kaplicy, restauracji i teatru w lesie. (p. ogł. p. t. str. 86 L. 227 i z. t. str. 364 L. 2510).

2612. Haberfeld Jakób, Parowa fabryka likierów, Oświęcim, w. Krakowskie. (p. ogł. p. t. str. 87, L. 229).

2613. Krzysztoforska L., Fabryka polskich wódek, rumu, nalewek i najprzedniejszych li-

kierów, skład win zagranicznych, krajowych i octu stołowego, Dziedzice, Śląsk Cieszyński. (p. ogł. p. t. str. 90, L. 243).

2614. Lubańska I., Fabryka wódek i likierów, Baranowicze, Pożarna 9. Własna gorzelnia i rektyfikacja we własnym majątku. Woronczy, pow. Nowogródek. (p. ogł. p. t. str. 90, L. 245).

2615. Englander S., Rafinerja spirytusu i fabryka rumu, likierów rosolisów, Nowy-Sącz. (p. ogł. p. t. str. 93, L. 250).

2616. „Nectar", Fabryka wszelkich wódek słodzonych i soków owocowych, Bochnia, w. Krakowskie. Dostarcza: sukus malinowy, wiśniowy, porzeczkowy, borówczany i czernicowy. (p. ogł. p. t. str. 94, L. 251).

2617. Uprzywilejowana Krajowa Fabryka Likierów, Rosolisów i Rumu Alfreda hr. Potockiego w Łańcucie, w. Lwowskie. Poleca swoje sławne nalewki, wódki stołowe, likiery i rosolisy jak: Nektar łańcucki, Mandarynkę, Aux Fiuts, Brandy — nieprześcigniony likier owocowy, Chery Brandy, Quracao Supreme, starą odleżałą Żytniówkę: „Old Łańcut Brandy" tudzież Kryształ łańcucki, znaną powszechnie wódkę stołową po cenach umiarkowanych i przystępnych warunkach. (p. ogł. p. t. str. 95, L. 255).

2618. Zakłady przemysłowe Andrzeja ks. Lubomirskiego w Przeworsku, w. Lwowskie. Rafinerja spirytusu, fabryka wódek, likierów i rumu, zakład denaturacyjny, fabryka serów deserowych, cegielnia parowa, fabryka pustaków i płyt betonowych, młyny walcowe, warsztaty mechaniczne. (p. ogł. p. t. str. 92, L. 247).

2619. H. J. Zylber, Dom Handlowo - Przemysłowy, Lublin, Cicha 4, adr. tel.: „Hazylber', Lublin". Gorzelnia, rektyfikacja i fabryka wódek „Kośminek" w Lublinie. Fabryka wódek i likierów w Kowlu. Hurtowe składy wódek w Lublinie, Cicha 4, w Warszawie, Sienna Nr. 61. Browar parowy „Jeleń" w Lublinie. Cegielnia „Helenów w Lublinie. Przemysł leśny. (p. ogł w t. str. 28, L. 24).

2620. Kowerski St., Zamojska fabryka wódek, Janowice- Małe. (p. ogł. w t. str. 34, L. 26).

2621. W. Tałasiewicz i S. Rożka, Fabryka wódek gatunkowych, Kamienna, st. kol. Skarżysko, w. Kieleckie. (p. ogł. w t. str. 52, L. 56).

2622. Suchy Paweł, Fabryka wódek i likierów deserowych, Brodnica - Pomorze. (p. ogł. w t. str. 56, L. 60).

2623 „Woskok", Fabryka wódek i najprzedniejszych likierów, Bielsko, w. Śląskie. (p. ogł. w t. str. 56, L. 62).

2624. Metz S., Fabryka najprzedniejszych wódek i likierów, Katowice, Wawelska 3. (p. ogł. w t. str. 58, L. 66).

2625. „Górnosprit", Zjednoczony Górnośląski Przemysł Spirytusu i Likierów, Królewska Huta, filja Rybnik, tel. 15, filja Katowice tel. 12-77. Koniaki, wódki, likiery, wina. (p. ogł. w t. str. 72, L. 81).

2626. „Hageka", Fabryka szlachetnych likierów, hurtownia spirytusu i win, Katowice, Kościuszki 8, tel. 23-18 i 16-18. (p. ogł. w t. str. 74, L. 85).

2627. Rozkwit, Parowa fabryka likierów i wódek, Bielsko, w. Śląskie. (p. ogł. w t. str. 80, L. 90). s

2628. Lermer Wilhelm, Fabryka wódek i likierów, Kraków, Józefa 13, tel. 43-95.

2629. Helzel i England, Wyrób wódek, likierów i rumu, skład spirytusu, Kraków, Bocheńska 2.

2630. Schwartz A., Skład i wyrób wódek i likierów, Kraków, Krakowska 34, tel. 23-36.

2631. Dystylacja Jerzy Weissenberg, Mikołów 3-go Maja 8, G. Śląsk. (p. ogł. p. t. str. 97, L. 261).

2632. Grünpeter Wilhelm, Dystylarnia i Restauracja, Pszczyna, Dworcowa 2. (p. ogł. p. t. str. 97, L. 263).

2633. Kasprowicz B., Fabryka najprzedniejszych likierów, wódek i rumu, prawdziwe nalewki owocowe, wódka czysta, Starki i t. p., Gniezno, w. Poznańskie. (p. ogł. p. t. str. 101, L. 275).

2634. „Bols". Liqueurs Fines, Wieliczka, w. Krakowskie. (p. ogł. p. t. str. 102, L. 278).

2635. A. Fraenkel i SS-owie, Rafinerja spirytusu, fabryka wódek i likierów, Biała, koło Bielska (Małopolska). (p. ogł. p. t. str. 102, L. 279).

2636. Szymon Nachman, Skład i zastępstwo arcyksiążęcego Browaru Żywieckiego w Białej, tel. 325. Wyrób rosolisów, likierów i rumu. Biała koło Bielska. (p. ogł. p. t. str. 102, L. 281).

2637. M. Lorenc i S-ka, Fabryka likierów, Posada Dolna, pow. Rymanów, w. Lwowskie, (p. ogł. p. t. str. 104, L. 282).

2638. Grunwald J. i S-ka, Fabryka likierów, Mysłowice, Rynek 11. (p. ogł. z. t. str. 449, L. 2785).

2639. Götz Jan, Okocimski Browar i Zakłady Przemysłowe S. A. Polecają swe najlepsze w Polsce wyroby: piwa: marcowe, eksportowe, porter; drożdże: czyste prasowane; wódki i likiery wszelkich gatunków. Generalna Reprezentacja Kraków, Skawińska 11. (p. ogł. karton str. 57, L. 58).

2640. Wietrzny Adam, Fabryka wódek gatunkowych w Andrychowie, w. Krakowskie. Poleca najprzedniejsze likiery, rumy, i koniaki sporządzone na aparatach najnowszych systemów po cenach nader przystępnych. Adr. tel.: „A. Wietrzny, Andrychów". (p. ogł. w t. str. 67).

2641. Dominjum Śleszyn Wielki, Starostwo Kutnowskie, gm. Żychlin, Władysław Froelich, Gorzelnia. (p. ogł. p. t. str. 117, L. 316).

2642. Szmytkowski A., Fabryka przednich likierów i wytwórnia soków owocowych, Pniewy, Wielkopolska. (p. ogł. p. t. str. 118, L. 320).

2643. H. J. Zylber, Fabryka wódek i likierów, Kowel, tel. 53 Adr. tel.: „Rozlewnia Zylbera". Wyrób wszelkiego rodzaju wódek czystych i gatunkowych. (p. ogł. p. t. str. 125, L. 345).

2644. Dominjum Trembki. pow. Gostyński, st. kol. Żychlin. Młyn parowy i gorzelnia. (p. ogł. p. t. str. 126, L. 347).

2645. Zarząd Dóbr Karów, m. Uhnów, pow. Rawa Ruska. Młyn, tartak i gorzelnia. Zdzisław Marmaross. (p. ogł. p. t. str. 127, L. 351).

2646. H. Colonna, Walewski i S-ka, Fabryka wódek i likierów w Parczewie, w. Lubelskie.

2647. Jenkner Jerzy. Parowa fabryka wódek, nalewek owocowych i naszlachetniejszych likierów deserowych, soków i win owocowych i borowiczki, oraz wolny skład spirytusu. Kamienica obok Bielska, tel. 304. (p. ogł. II-go okładka wewnętrzna).

2648. Dominjum Sobota, poczta, telegraf i telefon Łowicz, st. kol. Jackowice. Gorzelnia, rektyfikacja i młyn parowy. (p. ogł. p. t. str. 131, L. 366).

2649. Scharf Ferdynand, Fabryka najlepszych likierów i rumu. Bielsko. (p. ogł. p. t. str. 164, L. 528).

2650. Jakubowicz W. i Pankiewicz H., Parowa fabryka wódek, likierów i przetworów owocowych w Bochni. (p. ogł. p. t. str. 165, L. 534).

2651. Silber A., Fabryka likierów w Rzeszowie. (p. ogł. p. t. str. 165, L. 539).

2652. „Bachno", Fabryka wódek i likierów, Kraków XXII, Józefińska 4. (p. ogł. p. t. str. 173, L. 596).

2653. Frant Izrael, Fabryka wódek polskich w Gorlicach. (p. ogł. p. t. str. 133, L. 371).

2654. Bracia Landau, Parowa fabryka wódek polskich, likierów, rosolisów i rumu w Gorlicach. (p. og. p. t. str. 133, L. 372).

2655. „Wisła", Fabryka likierów, Katowice, Warszawska 63. (p. og. p. t. str. 163, L. 517).

2656. Buchsbaum O., Fabryka wódek i likierów, Przeworsk w. Lwowskie. (p. ogł. p. t. str. 163, L. 519).

2657. Fränkel Bernard, Fabryka likierów, wódek i rumu, Zabłocie ad Żywiec. (p. ogł. p. t. str. 174, L. 607).

Fabryki octu, musztardy i konserw.

2658. Landau B., Fabryka octu, Radom, Foksalna 14, w. Kieleckie. (p. ogł. z. t. str. 19, L. 99).

2659. Keilich Gustaw, Fabryka octu, Łódź, Orla 25. (p. ogł. z. t. str. 120, L. 797).

2660. Jeszke Leon, Pomorska fabryka konserw, Chełmno, Dworcowa 5, woj. Pomorskie. Adr. tel.: „Eljor". (p. ogł. z. t. str. 166, L. 872).

2661. Gwoździowski A., Fabryka octu spirytusowego i winnego, Lublin, ul. Jezuicka 13. (p. ogł. z. t. str. 383, L. 1263).

2662. Goldfrajd J., Fabryka octu spirytusowego, Piotrków, w. Łódzkie. (p. ogł. z. t. str. 391, L. 1454).

2663. Grudziński M., Fabryka octu, Łomża, Rządowa 9, w. Białostockie. (p. ogł. z. t. str. 428, L. 2094).

2664. „Couronne", Fabryka konserw rybnych i pudełek blaszanych, Gdańsk, Nowy - Port, Fischmeisterweg 9. Adr. dla depesz: „Couronne Gdańsk - Neufahrwasser". Tel. Nr. Neufahrwasser 73 i 123. (p. ogł. p. t. str. 56, L. 148).

2665. Warhanek C., Fabryka konserw, beczułek i tartak parowy, Mszana Dolna, w. Krakowskie. (p. ogł. p. t. str. 94, L. 253).

2666. „Nordia - Hawe", Pierwszorzędna, największa w kraju wytwórnia konserw rybnych, wędzarnie i smażarnie ryb, Dziedzice, Śląsk Cieszyński. Poleca swe niezrównane w dobroci wyroby, jak konserwy rybne w najrozmaitszych smakach i gatunkach, od najprzedniejszych do pospolitych, wreszcie codziennie świeżo wędzone piklingi, węgorze, łososie i t. p. oraz pikantne, najlepszej marki śledzie pieczone. (p. ogł. karton str. 49, L. 49).

2667. Zwonarz E., Parowa fabryka konserw mięsnych i pasztetów, Lisko, w. Lwowskie. (p. ogł. p. t. str. 172, L. 593).

2668. Funkenstein, Fabryka octu, Gąbin, w. Warszawskie.

2669. Jacobsohn Hugo, Fabr. octu, Bydgoszcz.

2670. Werner, Cyrański i S-ka, Fabryka konserw z warzyw, owoców i mięsa, S. A., Warszawa, Solec 39.

2671. Gepner I. i M., Fabryka octu, Kielce.

2672. Matthias Hugo, Fabryka octu, Poznań, Tama Garbarska.

2673. Salomon Józef, Fabryka konserw rybnych, Mława, W. Warszawskie.

2674. Wernik Abr., Fabryka octu, Wyszków, w. Warszawskie.

2675. Stiller Oskar, Fabryka octu, Poznań, Głogowska 4.

2676. Kopecki Albin, Fabryka octu, Koronowo, pow. Bydgoszcz.

2677. Glabisz A., Fabryka octu i hurtowy handel win, Poznań, St. Rynek 41.

2678. Eichstädt J., Fabryka konserw mięsnych, Wągrówiec, Szeroka 25, w. Poznańskie.

2679. Piliński Antoni, dawn. O. Lastig Nast., Fabryka musztardy, Bydgoszcz.

2680. „Ostrowit", T. z o. o., Fabryka octu, soków i ekstraktów owocowych, Ostrów, woj. Poznańskie.

2681. Świeca Henryk, Fabryka octu i wytłocznia soków, Pleszew, Gnieźnieńska 6, woj. Poznańskie.

2682. Wandel Paul, Fabryka esencji octowej i winnego octu, Leszno, Młyńska 6-8, w. Poznańskie.

2683. Syllerowie B-cia i S-ka, Fabryka wyrobów mięsnych, Poznań, Grochowe Łąki.

2684. Wolter Bernhard, Fabryka musztardy i oleju, Inowrocław, Jacewska 14-15, woj. Poznańskie.

2685. „Lucullus", Fabryka musztardy i konserw., Sp. z o. p., Cieszyn, Rozana 1.

2686. Hein Herman i S-wie, Spółka Komandytowa, Dystylarnia parowa, fabryka octu i musztardy, Tczew, Królewiecka 12-13, w. Pomorskie.

2687. Schweitzer A., Fabry-

ka musztardy, Warszawa, Grzybowska 9.

2688. Berkowicz A. M., Fabr. konserw rybnych i wędzarnia „Oryginał", Warszawa, Grzybowska 73.

2689. Arthur i S-ka, Fabryka musztardy, Warszawa, Leszno Nr. 4.

2690. Zwierzyniecka fabryka octu i musztardy, Kraków (Zwierzyniec), Królowej Jadwigi 91.

2691. Rucker i Höflinger S. A. Fabryka konserw, Lwów, Żółkiewska 173.

2692. Kuczyński, Fabryka octu, Włocławek, w. Warszawskie.

2693. Nathan Maurycy, Fabr. octu, Szamotuły, w. Poznańskie

2694. Wiland K., Fabryka octu, Warszawa, Piękna 3-a.

2695. Fabryka konserw mięsnych T. A., Bydgoszcz.

2696. Jezierska Zofja, Fabryka octu, Puławy, w. Lubelskie.

2697. Fraenkel I., Fabryka octu, Pułtusk, w. Warszawskie.

2698. Andrzejewski S. i S-ka, Fabryka octu, Kielce.

Browary i słodownie.

2699. Browar Parowy i Słodownia oraz **Fabryka Lemoniady,** Kutno, Krośniewicka 115, w. Warszawskie. (p. ogł. z. t. str. 9, L. 33).

2700. Rejnech Henryk, Browar i Słodownia w Łowiczu, Koralska 1, w. Warszawskie. (p. ogł. z. t. str. 14, L. 71).

2701. Zakłady Przemysłowe Słodownia i Młyn Walcowy „Lubicha", Jędrzejów (p-ta Jędrzejów, w. Kieleckie. (p. ogł. z. t. str. 17, L. 92).

2702. Wilczek L., Browar i fabryka słodu, Zarzecze - Szczekociny, w. Kieleckie. (p. ogł. z. t. str. 26, L. 128).

2703. Browar w Pińsku, Pińsk, Zamkowa 1, w. Poleskie. (p. ogł. z. t. str. 59, L. 283).

2704. Browary i Słodownie „Szopen", Tow. Akc. Browaru, Wilno, Tartaki 28. (p. ogł. z. t. str. 60, L. 296).

2705. Cemacha J. i S. Mincberga Browar, Kozienice, woj. Kieleckie, adr. tel.: „Kozienice, Browar". (p. ogł. z. t. str. 72, L. 371).

2706. Tow. Akc. Browaru dawniej D. Sercarza, Poleca: piwo, słód i wodę owocową, Będzin, w. Kieleckie. (p. ogł. z. t. str. 69, L. 357).

2707. Gerżabek Janusz i Sp., Leszczyński browar parowy S. A., Leszno, Osiecka 48, woj. Poznańskie. (p. ogł. z. t. str. 87, L. 433).

2708. Suwalski Browar Udziałowy, Sp. z o. o., Suwałki, woj. Białostockie. Adr. tel.: „Browar Udziałowy". (p. ogł. z. t. str. 95, L. 453).

2709. Sejneński O., Browar parowy, Suwałki, 1-go Maja 8, w. Białostockie. (p. ogł. z. t. str. 95, L. 454).

2710. Keilich Gustaw, Browar i fabryka octu, Łódź, Orla 25. (p. ogł. z. t. str. 120, L. 797).

2711. Anstadta K. SS-rowie, Tow. Akc. Browaru Parowego, Łódź, Pomorska 36, Wyrób piwa i płynnego kwasu węglowego. (p. ogł. z. t. str. 128, L. 807)

2712. Zylber H. J., Browar parowy „Jeleń", Lublin, Bychowska 110, tel. 263. (p. ogł. z. t. str. 103, L. 512).

2713. Radzymińskich Braci Zakłady przemysłowe, Browar i młyn parowy, Radzymin, woj. Warszawskie. (p. ogł. z. t. str. 150, L. 920).

2714. Mühlstein i Spindel, Browar parowy, Kałusz, w. Stanisławowskie. (p. ogł. z. t. str. 182, L. 1008).

2715. Weimsztein L. i Szredni Sz., Browar Rawski, Rawa - Mazowiecka, w. Warszawskie. (p. ogł. z. t. str. 189, L. 1033).

2716. Ende Karol, Browar i słodownia, Tuszyn, w. Łódzkie. Wyrób piwa w różnych gatunkach oraz fabrykacji słodu. (p. ogł. z. t. str. 387, L. 1389).

2717. Papiermeister SS-wie, Browar, Lida, Suwalska 56, w. Nowogródzkie. (p. ogł. z. t. str. 386, L. 1376).

2718. Tejtel B-cia, Browar, Ostrów - Łomżyński, Brokowska 58, w. Białostockie. (p. ogł. z. t. str. 389, L. 1420).

2719. „Kobylepole" T. z o. p., Browar i słodownia, Oddział Inowrocławski, Inowrocław, w. Poznańskie. (p. ogł. z. t. str. 390 L. 1334).

2720. Brauliński Franc., Browar parowy, Piotrków, w. Łódzkie. (p. ogł. z. t. str. 391, L. 1457).

2721. Pomeraniec B-cia, Browar parowy, Prużany, Kobryńska 15-17, w. Poleskie. (p. ogł. z. t. str. 404, L. 556).

2722. Haeusler B-ci Browar, Łódź - Radogoszcz. (p. ogł. z. t. str. 256, L. 1746).

2723. Lutosławskiego Fran. S-wie i S-ka, Tow. Udziałowe, Browar parowy, Drozdów pod Łomżą, w. Białostockie. (p. ogł. z. t. str. 260, L. 1768).

2724. Książęcy i Obywatelski Browar Tyski, Tychy, w. Śląskie. (p. ogł. karton str. 32, L. 37)

2725. Szapiro B., Suszarnia chmielu i słodownia, Łuck, woj. Wołyńskie. (p. ogł. z. t. str. 289 L. 2235).

2726. Bytner Cz., Browar i słodownia, Nowy - Dwór, Modlin, w. Warszawskie. (p. ogł. z. t. str. 302, L. 2175).

2727. Zeman W., Czeski browar parowy, Łuck, w. Wołyńskie. (p. ogł. z. t. str. 313, L. 2263).

2728. Kowalski Antoni, Browar i słodownia, Ostrołęka, w. Białostockie. (p. ogł. z. t. str. 331, L. 2364).

2729. „Bergszlos" T. A., Browar, Równe, w. Wołyńskie. (p. ogł. z. t. str. 332, L. 2372).

2730. Szwede K., Browar, słodownia, fabryka wód owocowych S. A. Browaru w Częstochowie, w. Kieleckie. (p. ogł. z. t. str. 333, L. 2373).

2731. Hajdecki J., Browar parowy i fabryka wód mineralnych, Rogoźno, Wlkp., tel. 23. (p. ogł. p. t. str. 118, L. 321).

2732. Grajower R., Reprezentacja Arcyksiążęcego Browaru w Żywcu, i Zakładów Przemy-

słowych w Tenczynku, Chrzanów, w. Krakowskie. (p. ogł. z. t. str. 445, L. 2719).

2733. „Łazek", Majątek i Browar, p-ta i telef. i st. kol. Ostrołęka. Słód, piwo, warzywnictwo. Ekspedycja kolejowa. (p. ogł. p. t. str. 53, L. 139).

2734. Zylber H. J., Dom Handlowo - Przemysłowy, Lublin, Cicha 4, adr. tel.: „Hazylber, Lublin". Gorzelnia, rektyfikacja i fabryka wódek „Kośminek" w Lublinie. Fabryka wódek i likierów w Kowlu. Hurtowe składy wódek w Lublinie, Cicha 4, w Warszawie, Sienna 61. Browar parowy „Jeleń" w Lublinie. Cegielnia „Helenów" w Lublinie. Przemysł leśny. (p. ogł. w t. str. 28, L. 24).

2735. Browar Zamkowy w Cieszynie dawniej Arcyksięcia Fryderyka Habsburga, obecnie prowadzony przez Zamkowe Zakłady Przemysłowe S. A. w Cieszynie. Wyrabia piwo i porter doborowej jakości, leżak 10°, eksport 12°, marcowe 13°, porter 21°. Główne zastępstwa: Katowice, Królewska - Huta, Tarnowskie Góry, Rybnik, Wodzisław, Kraków, Rzeszów, Bielsko - Biała, Sambor, Limanowa, Zakopane, Trzebinia. (p. ogł. w t. str. 84, L. 93).

2736. Arcyksiążęcy Browar w Żywcu. Poleca swe wyroby: Piwo „Porter" zajmuje w wytworach polskiego browarnictwa czołowe miejsce i cieszy się niemal sławą światową. Piwo „Ale", „Marcowe" i „Zdrój Żywiecki przewyższający swoją jakością wszelkie inne piwa. Główne reprezentacje: Ludwik Lazar, Kraków - Łobzów, Józef Liedke, Katowice, Franciszek Nowiński, Łódź, Jerzy Krzywoń, Poznań, Stanisław Karpowicz, Zakopane, Stanisław Stachowicz,Lwów. Hurtownia piw — Lublin. (p. ogł. karton str. 45, L. 49).

2737. Müller Herman, Browar Rybnicki, Rybnik, w. Śląskie. Poleca piwa najlepszej jakości. (p. ogł. karton str. 50, L. 51).

2738. Szymon Nachman, Skład i zastępstwo arcyksiążęcego browaru żywieckiego w Białej, Biała koło Bielska. (p. ogł. p. t. str. 102, L. 281).

2739. Götz Jan, Okocimski Browar i Zakłady Przemysłowe S. A. Polecają swe najlepsze w Polsce wyroby: piwa: marcowe, eksportowe, porter; drożdże: czyste, prasowane; wódki i likiery wszelkich gatunków. Generalna Reprezentacja: Kraków, Skawińska 11. (p. ogł. karton str. 57, L. 58).

2740. Browar XX. Sanguszków w Tarnowie, w. Krakowskie. (p. ogł. p. t. str. 165, L. 533).

2741. Koplewicz G., Browar „Luksemburg" w Baranowiczach, Senatorska 21. (p. ogł. p. t. str. 168, L. 556).

2742. Anstadt Zenon, Browar parowy, Zduńska Wola, Belwederska 509, w. Łódzkie.

2743. Sommer Wilhelm i S-ka Browar, słodownia i fabr. lodu, Grudziadz, Strzelecka 17-18, w. Pomorskie.

2744. Brauliński Franciszek, Browar parowy, Piotrków, Bykowska 41.

2745. Keilsohn Aleksander, Browar, Zerań, gm. Brudno, w. Warszawskie.

2746. „Englisch Brunneu" Akcyjne Tow. Browaru w Elblągu (filja) Grudziądz, w. Pomorskie.

2747. Gawroński N., Browar, Góra, p-ta Nowy - Dwór, woj. Warszawskie.

2748. Juściński Bohdan, Browar parowy, Ślężany, p-ta Radzymin, w. Warszawskie.

2749. „Karolówka", Browar i fabryka słodu, Nieszawa, woj. Warszawskie.

2750. Brzeziński i Kehlson, Browar, Zerań pod Warszawą.

2751. Feinberg M., Browar „Guzów", Żyrardów, w. Warszawskie.

2752. Mosz Karol, Browar, Wieluń, w. Łódzkie.

2753. Bartel A., Browar, Konin, w. Łódzkie.

2754. Kowalski Józef, Browar parowy i fabryka słodu, Konin, w. Łódzkie.

2755. „Tomas", Browar parowy, Radogoszcz, p-ta Łódź.

2756. „Salva", Browar, Warszawa, Grzybowska 65.

2757. Brendla J. SS-rowie, Browar, Łęczyca, w. Łódzkie.

2758. Keilich B-cia, Browar, Warszawa, Zakrzewska 48.

2759. Jaworska J., Browar, Ślężany, w. Warszawskie.

2760. Bojańczyk Wincenty, Browar i słodownia, Włocławek, w. Warszawskie.

2761. Siz Robert, Browar, Chojnice, w. Pomorskie.

2762. Riedel August, Słodownia, browar i fabryka lemoniady, Chojnice, w. Pomorskie.

2763. Handke Hugo, Browar, Pułtusk, w. Warszawskie.

2764. Bytner Józef, Browar, Nowy Dwór, w. Warszawskie.

Cukrownie.

2765. „Cukrownia w Gostyniu", Spółdzielnia z o. o. Jedna z największych fabryk cukru w kraju. Produkuje cukier biały i żółty, wytłoki świeże i suszone, zwykłe i Steffenowskie oraz melasę, Gostyń, w. Poznańskie. (p. ogł. z. t. str. 70, L. 362 i str. 141, L. 831).

2766. „Ciechanów", Zarząd Tow. Akc. Cukrowni, Ciechanów, w. Warszawskie. (p. ogł. z. t. str. 319, L. 2290).

2767. „Świecie" nad Wisłą, T. z o. p., Cukrownia, Świecie nad Wisłą, w. Pomorskie. (p. ogł. z. t. str. 167, L. 974).

2768. „Dobrzelin", Fabryka i rafinerja cukru, Dobrzelin, woj. Warszawskie. (p. ogł. z. t. str. 215, L. 1371).

2769. „Dobre" S. A. Fabryki cukru, Dobre, poczta Waganiec gm. Sędzin, pow. Nieszawski, w. Warszawskie. Wyrabia kryształ biały. (p. ogł. z. t. str. 226, L. 1608).

2770. „Lublin" S. A., Cukrownia i rafinerja, Lublin, Krochmalna 12. (p. ogł. z. t. str. 383, L. 1265).

2771. „Rejowiec" S. A., Cukrownia i rafinerja, Rejowiec, w. Lubelskie. (p. ogł. z. t. str. 107, L. 523).

2772. Cukrownia Kościańska,

Zuckerfabrik, Kosten, Kościan, w. Poznańskie. (p. ogł. z. t. str. 280, L. 1870).

2773. Cukrownia w Środzie T. A., Środa, w. Poznańskie. (p. ogł. z. t. str. 280, L. 1871).

2774. Częstochowskie Towarzystwo Fabryk Cukru S. A., Cukrownia „Częstocice", Częstocice, w. Kieleckie. (p. ogł. z. t. str. 342, L. 2428).

2775. Cukrownia T. A., Opalenica, w. Poznańskie. (p. ogł. p. t. str. 89, L. 238).

2776. „Przeworsk", Cukrownia i Rafinerja. Produkuje cukier, rafinadę I-ej jakości, wytłoki świeże i suszone oraz melasę. Adr. Przeworsk, w. Lwowskie. (p. ogł. p. t. str. 92, L. 246)

2777. Cukrownia Wierzchosławicka Tow. Akc. Wierzchosławice, w. Poznańskie. (p. ogł. p. t. str. 98, L. 265).

2778. Cukrownia Kujawy, Jankowo, w. Poznańskie. (p. ogł. p. t. str. 99, L. 268).

2779. Cukrownia w Żninie, T. z o. p., w. Poznańskie. (p. ogł. p. t. str. 99, L. 269).

2780. Cukrownia w Wrześni, Tow. Akc., w. Poznańskie. (p. ogł. p. t. str. 104, L. 283).

2781. „Marya", Cukrownia, Dyrekcja w Sójkach, p-ta Kutno, w. Warszawskie, adr. tel.: Kutno, Cukrownia „Marya". (p. ogł. p. t. str. 111, L. 308).

2782. Cukrownia „Model", Dyrekcja w Modelu, p-ta Żychlin, z. Warszawska, st. Pniewo, dr. żel. W.-W. (p. ogł. p. t. str. 112, L. 307).

2783. Cukrownia Szamotulska, T. z o. p., Szamotuły, Wielkopolska. (p. ogł. p. t. str. 115, L. 311).

2784. Dyrekcja Spółki Akcyjnej **Cukrowni „Strzyżów"** w Strzyżowie, st. kol., p-ta i tel. Hrubieszów, w. Lubelskie. (p. ogł. p. t. str. 121, L. 333).

2785. Cukrownia Kruszwica T. A., Kruszwica, w. Poznańskie, tel. biuro główne 10, biuro kolejowe 37. (p. ogł. p. t. str. 123, L. 338).

2786. Cukrownia „Łanięta", Ostrowy, Krośniewice, w. Warszawskie. (p. ogł. p. t. str. 126, L. 346).

2787. Cukrownia „Klemensów", p-ta Szczebrzeszyn, woj. Lubelskie. (p. ogł. p. t. str. 127, L. 352).

2788. „Cielce" T. A. Cukrowni, Cielce, w. Łódzkie.

2789. „Czersk" T. A., Fabryka cukru i rafinerja, Czersk, p-ta Grójec, w. Warszawskie.

2790. „Tczew", Cukrownia, T. A., Tczew, tel. 8, w. Poznańskie.

2791. „Trawniki", S. A., Cukrownia i rafinerja, Trawniki, w. Lubelskie.

2792. „Borowiczka" S. Akc., Cukrownia, Borowiczki, poczta Płock, w. Warszawskie.

2793. „Ostrowite" T. A., Cukrownia, Zarząd: Warszawa, Sewerynów 5, tel. 189-11. Adr. „Cukrownia Ostrowite Rypin".

2794. „Młynów", Cukrownia, S. A., Zarząd: Warszawa, Trębacka 15, fabryka: Młynów, starostwo Łęczyckie.

2795. „Leśmierz" T. A. fabryki cukru i rafinerji, Leśmierz, p-ta Łęczyca, w. Łódzkie.

2796. „Brześć Kujawski", Cukrownia, Brześć Kujawski, woj. Warszawskie.

2797. „Pelpin", Cukrownia T. A., Pelpin, Pomorze.

2798. „Chełmica", S. A. cukrownia, Chełmice, w. Warszawskie.

2799. „Zbiersk" T. A. cukrowni i rafinerji, Zbiersk, poczta Stawiszyn, w. Łódzkie.

2800. „Mełno", Cukrownia, T. A., Mełno, Pomorze, tel. 1.

2801. Akcyjne Towarzystwo Przemysłu Cukrowniczego, Fabryka i rafinerja cukru, Chodorów, w. Lwowskie.

2802. „Szpanów", Cukrownia S. A. Zarząd: Warszawa, Krak. Przedmieście 5, tel. 9-05.

2803. „Łyszkowice" T. Akc. Fabr. Cukru i Rafinerji. Zarząd: Warszawa, Czackiego 15-17, tel. 81-82.

2804. „Michałów", Fabryka Cukru S. A. Zarząd: Warszawa, Elektoralna 7, tel. 11-04. Adr. tel.: „Cukrownia—Michałów". Oddział fabr. Michałów, st. Błonie.

2805. „Włostów" T. A. Fabr. Cukru „Częstocice". Cukrownia, Włostów, w. Kieleckie.

2806. „Tuczno", Cukrownia, T. A., Tuczno, tel. 54.

2807. „Konstancja" T. A., Fabryka cukru i rafinerje, Konstancja, w. Warszawskie.

2808. „Nieledew" T. A. fabr. cukru i rafinerji, Hrubieszów, w. Lubelskie.

2809. „Chełmża", Cukrownia S. A., Fabrykacja cukru surowego, oraz wytłoków surowych i suszonych, Chełmża, Pomorze, tel. 13.

2810. Warszawskie Tow. Fabryki Cukru S. A. Zarząd: Warszawa, Krak.-Przedm. 7.

2811. „Chełmica", T. A., Fabryka cukru, Zarząd: Warszawa, Instytutowa 10.

2812. „Łubna i Szrewnia" T. A., Fabryka cukru i rafinerja, Zarząd: Warszawa, Krakowskie Przedmieście 7.

2813. „Unisław", Cukrownia S. A., Unisław na Pomorzu, tel. 1, adr. tel.: „Cukrownia".

2814. „Wożuczyn", Cukrownia T. A., Lublin, 3-go Maja 18, adr. tel.: „Cukrownia Wożuczyn, Tomaszów Lub."

2815. „Melejów", T. A. Cukrowni i Rafinerji, Milejów, gm. Brzeziny, star. i wojew. Lubelskie, tel. 1-25. Adr. tel.: „Jaszczów - Cukrownia".

2816. „Nakło", Cukrownia, T. A., Rudki, pod Nakłem, Wielkopolska.

2817. „Wieluń", T. A., Fabryka cukru i rafinerja. Zarząd: Warszawa, Trębacka 15.

Olejarnie.

2818. Klein N., Motorowa olejarnia, Brześć n/B., Jagiellońska 72, w. Poleskie. (p. ogł. z. t. str. 66, L. 435).

2819. „Ziemianin" S. A., Olejarnia, Zamość, Kościuszki 5, w. Lubelskie. (p. ogł. z. t. str. 160, L. 905).

2820. „Wierzbówka", Olejarnia motorowa, Głowno, pow. Brzeziński, w. Łódzkie. (p. ogł. z. t. str. 192, L. 1044).

2821. Dzięciarski i Rozmaity, Olejarnia, Łódź, Zgierska 96, (p. ogł. z. t. str. 380, L. 1287).

2822. Ukrainczyk S., Olejarnia, Lubraniec, ul. Sienkiewicza, w. Warszawskie. (p. ogł. z. t. str. 394, L. 1497).

2823. Segał F. i Mejzner, Olejarnia, Wysokie - Mazowieckie, w. Białostockie. (p. ogł. z. t. str. 396, L. 1525).

2824. Kremnitzer Fejbisz, Fabryka oleju roślinnego, Brody, w. Tarnopolskie.

2825. Lubelskie T-wo Rolnicze, Olejarnia, Chełm, Gęsia 10, w. Lubelskie.

2826. Feldman B-cia, Olejarnia, Pińsk, Łohiczyńska 57, woj. Poleskie. (p. ogł. z. t. str. 401, L. 542).

2827. Gwircman H., Olejarnia, Brześć n/B., Mikołajewska 48, w. Poleskie. (p. ogł. z. t. str. 410, L. 704).

2828. Grocholski hr. Zygm., Olejarnia parowa, Kołodno, poczta i st. kol. Zbaraż, w. Tarnopolskie.

2829. Rawicz Pinkas, Fabryka oleju roślinnego, Chatki, poczta Złotniki, w. Tarnopolskie.

2830. Strykowski Chaim, Olejarnia, Lubraniec, St. Rynek, pow. Włocławski, gm. Piaski, w. Warszawskie. (p. ogł. z. t. str. 243, L. 1686).

2831. A. Królicki, Pierwsza Polska Olejarnia, Przasnysz, Ciechanowska 65, w. Warszawskie, st. kol. Mława - Przasnysz. (p. ogł. z. t. str. 338, L. 2402).

2832. Lalesztain Kelman Icek, Olejarnia, Lublin, Nowa 23

2833. Sz. A. Cuperłajn, Olejarnia parowa, Kowel, w. Wołyńskie.

2834. Cwirenowic i H. Epsztejn, Olejarnia motorowa, Puławy, w. Lubelskie.

2835. Werner Emilja Wdowa, Olejarnia, Rostarzewo, w. Poleskie.

2836. Horodnickiego SS-owie, Olejarnia, Mołodiatycze, w. Lubelskie.

2837. Chrzanowski Edward, Olejarnia, Kobło, w. Lubelskie.

2838. Lipman, Terlegier, Olejarnia, Żarki, w. Kieleckie.

2839. Werner, Olejarnia, Bukowiec, w. Poleskie.

2840. Schänker Dawid, Fabr. masła roślinnego, Oświęcim, w. Krakowskie.

2841. Feldman Józef, Olejarnia, Rejowiec, w. Lubelskie.

2842. Potoka I. D. Synowie, T. A. Fabr. olejów i młyna amerykańskiego, Małobądz, p-ta i kol. Będzin, w. Kieleckie.

2843. Kruszewski Hersz, Olejarnia, Węgrów, w. Lubelskie.

2844. Grinfeld Moszek, Olejarnia, Wieniawa, w. Lubelskie.

2845. Matzner Adolf, Fabryka masła kokosowego, Biała, w. Krakowskie.

2846. Brandel Moszko, Olejarnia, Hrubieszów, w. Lubelskie.

2847. Elster Srul, Olejarnia, Siedliszcze, w. Lubelskie.

2848. Montag Estera, Olejarnia, Chełm, w. Lubelskie.

2849. Felzensztejn Herszko, Olejarnia elektromotor, Siedlce ul. Prospektowa 27, w. Lubelskie.

2850. Cytryniak Szyja, Olejarnia motorowa, Międzyrzec, ul. Brzeska 35, w. Lubelskie.

2851. Skórecki Zajwel, Olejarnia, Jędrzejów, Pinczowska 23, w. Kieleckie.

2852. Janczyk Leonard, Olejarnia, Kórnik, w. Poznańskie.

2853. „Klawir Chaim", Olejarnia, Lublin, Probostwo 3.

2854. Sankowicz Hendel, Olejarnia, Jędrzejów, w. Kieleckie.

2855. Feder Majer, Olejarnia motorowa, Siedlce, Florjańska 23, w. Lubelskie.

2856. Hirsch Max, Olejarnia parowa, Gniewkowo, w. Poznańskie.

2857. Mandelbaum Lejzer, Olejarnia, w. Kieleckie.

2858. Minc Szlama, Wyrób ręczny oleju, Włoszczowa, w. Kieleckie.

2859. Jackel Ryszad, Olejarnia, Rostarzewo, w. Poznańskie.

2860. Sztadwajner Z., Olejarnia, Mniszów, p-ta Miechów, w. Kieleckie.

2861. Just Fryderyk, Fabr. oleju, Gębice ad Mogilno, w. Poznańskie.

2862. Związkowe Fabr. Oleju, Stow. z o. o., Kraków, Wolska 22.

2863. Opoczyńska Olejarnia, S-ka Komandytowa z o. o., Fabr. przetw. z nasion oleistych, Opoczno, w. Kieleckie.

2864. Zimerman Hersz, Olejarnia, Rejowiec, w. Lubelskie.

2865, „Ajzeman I.", Olejarnia, Kozienice, w. Kieleckie.

2866. Wajnberg Bencjan Józef, Olejarnia, Lublin, Bychawska 3.

2867. Tancman Jankel, Wyrób oleju roślinnego, Puławy, Kołłątaja, w. Lubelskie.

2868. Stockhmear M. A., Olejarnia, Hrubieszów, w. Lubelskie.

2869. Steinberg Wolf Lejzor, Olejarnia, Węgrów, w. Lubelskie.

2870. Singer A., Olejarnia, Hrubieszów, Wodna 202, w. Lubelskie.

2871. Brams Sz., Olejarnia, Firlej, p-ta Radom, w. Kieleckie.

2872. Szenker Małys, Olejarnia, Rejowiec, pow. Chełmski, w. Lubelskie.

Fabryki cykorji, palarnie kawy i fabryki surogatów.

2873. Włocławska Fabryka Cykorji „Stella" S. A., Włocławek, Królewiecka 3, w. Warszawskie. (p. ogł. z. t. str. 14, L. 85).

2874. Jakób Felix SS-owie, Fabryka Cykorji, Pińczów, w. Kieleckie. (p. ogł. z. t. str. 75, L.384).

2875. Biliński i Świtoński, daw. J. Auerhan. Palarnia kawy i hurtownia kolonjalna, Leszno, w. Poznańskie, Adr. tel. Hurtbis — Leszno, (p. ogł. z. t. str. 88, L. 437).

2876. Borzestowscy B-cia, Palarnia kawy oraz skład towarów kolonjalnych, Kartuzy, w.

Pomorskie. (p. ogł. z. t. str. 75, L. 383).

2877. Lniński Emil, Palarnia kawy, Kartuzy, w. Pomorskie. (p. ogł. z. t. str. 77, L. 395).

2878. „Extra", T. A. W. Staniszewski i S-ka, Krotoszyńska Fabryka Kawy Słodowej, Krotoszyn, Wlkp. Wyroby: kawa słodowa, cykorja, płatki owsiane i kakao żołędziowe. (p. ogł. z. t. str. 345, L. 2442).

2879. Serożyński W., Palarnia kawy, Nowe-Miasto (Pomorze). (p. ogł. z. t. str. 299, L. 2200).

2880. Reisner Józef, Fabryka cykorji „Słoń w Rzeszowie". (p. ogł. p. t. str. 165, L. 535).

2881. Stawiński St. i S-ka, Palarnia kawy, Turek, w. Łódzkie.

2882. Cohn i Jacoby, Poznańska palarnia kawy, Poznań, Marcinkowska 20.

2883. „Jawa", Fabr. cykorji, Radom, Foksalna 6, w. Kieleckie.

2884. Bydgoska Palarnia Kawy, Władysław Łuczkowski i Michał Zbikowski, Bydgoszcz, w. Poznańskie.

2885. „Sirocco", Fabr. palenia kawy, wł. Sabina Eugenja Kurdwanowska, Warszawa, Wolska 14.

2886. Kibel A., Fabr. cykorji, Kutno, w. Warszawskie.

2887. Szapszowicz Szlojme i S-ka, Fabr. cykorji, Zgierz, Strykowska 34.

2888. Glugla Fran., Fabr. palenia kawy **„Triumf"**, Łódź, ul. Południowa 28.

2889. Matyjewicz Wiktor, T. A., Fabr. palenia kawy oraz surogatów kawowych, Warszawa, Grzybowska 37.

2890. Lejwa i Neuman, Zakład parowy palenia kawy, Warszawa, Leszno 56.

2891. Wierzbicki St., Palarnia kawy i fabryka kawy słodowej, Radom, w. Kieleckie.

2892. Arnold Jan, Zakł. palenia kawy „Kawa Brazylja", Warszawa, Krak.-Przedm. 21.

2893. Bohne R. i S-ka, Fabr. cykorji, Włocławek, w. Warszawskie.

2894. Szopiński Konrad, Przetwórnia płodów rolniczych i fabr. kawy, Poznań, Różana 21.

2895. „Osłoda", Fabr. cykorji, Jędrzejów, w. Kieleckie.

2896. Sutkowski, Raszewski i S-ka Akc. Werner, Cyrański, Elektryczna palarnia kawy i surogatów, Warszawa, Marszałkowska 149.

2897. Wróbel L., Fabr. palenia kawy, Warszawa, Krakow. Przedm. 25.

2898. „Oriental", Zakł. palenia kawy, Warszawa, Niecała 14.

2899. Reben Wolf, Wyrób konserw kawowych, Sanok, w. Lwowskie.

2900. Kłossowicz Czesław, Sp. z o. o., Fabr. surogatów kawy słodowej, Warszawa, Żelazna 69a, tel. 293-09.

2901. Perłow Bazylji i Synowie, Zakł. palenia kawy, Warszawa, Solec 77.

2902. Fuchs Franciszek i Synowie, S. A., Zakład palenia kawy i surogatów, czekolady, kakao i cukrów, Warszawa, ul. Miodowa 16, tel. 7-33 i 271-55.

2903. Hoge i Wunsch, Palarnia kawy i handel tow. kolon., Bydgoszcz, w. Poznańskie.

2904. Muszkat i Thorner, Fabr. cykorji, Warszawa, Wolska 58.

2905. Fels Noe, Elektryczna palarnia kawy „Jawa", Warszawa, Twarda 4.

2906. Kuczyński Beno i S-ka, Suszarnia korzeni cykorji, Włocławek, Starodębska, w. Warszawskie.

2907. Seelig Sally, Palarnia kawy, Bydgoszcz, Dworcowa, w. Poznańskie.

2908. Trautwein A., Zakł. palenia kawy, Łódź, Piotrkowska 73.

2909. „Jagolin", Fabr. cykorji i kawy palonej, Września, Wielkopolska.

2910. Papier Szyja, Fabr. cykorji, Hrubieszów, Wodna 188, w. Lubelskie.

2911. Kłomnicka Fabr. Cyrji, Kłomnice, w. Kieleckie, Biuro sprzedaży: Warszawa, Moniuszki 4.

2912. Sztul Aron i S-ka, Fabr. cykorji, Chełm, w. Lubelskie.

Piekarnie i fabryki makaronów.

2913. Zakł. Klasztoru Sióstr Marjawitek, Płock, Dobrzyńska 27, w. Warszawskie, Piekarnia. (p. ogł. z. t. str. 4, L. 11).

2914. Firrelow D., Piekarnia, Pińsk, Zauwalna 8, Poleskie. (p. ogł. z. t. str. 61, L. 308).

2915. „Warszawska" Piekarnia, Pińsk, Łachiczyńska 3, woj. Poleskie. (p. ogł. z. t. str. 61, L. 312).

2916. Eljanow Doba, Pińsk, Brzeska 44, w. Poleskie, Piekarnia. (p. ogł. z. t. str. 62, L. 331).

2917. Kołodny, Piekarnia, Pińsk, Brzeska 3, w. Poleskie. (p. ogł. z. t. str. 62, L. 321).

2918. Piekarnia i Cukiernia, Pińsk, Łahiczyńska 21, w. Poleskie. (p. ogł. z. t. str. 62, L. 323).

2919. Frajnta J., Piekarnia, Mikaszewicze, Dworcowa, w. Poleskie. (p. ogł. z. t. str. 58, L. 277).

2920. Łęcki i S-ka, Piekarnia „Niespodzianka", Brz[illegible] 3-go Maja 29, w. Poleskie. (p. ogł. z. t. str. 65, L. 340).

2921. Szpulecki St., Piekarnia i Wędliniarnia, Pińsk, Kolejowa 12, w. Poleskie. (p. ogł. z. t. str. 65, L. 344).

2922. Wojciechowski Ign[illegible] Piekarnia, Łęczyca, Ozorkowska 8, w. Łódzkie. (p. ogł. z. t. str. 125, L. 805).

2923. Grasberg H., Piekarnia, Warszawa, Solec 14, adr. tel. „Grasant - Warszawa". (p. ogł. z. t. str. 165, L. 946).

2924. Bar Stanisław, Piekarnia, Stryj, w. Stanisławowskie. (p. ogł. z. t. str. 186, L. 1022).

2925. Wajsów Ch., Piekarnia i cukiernia, „Turan", Wilno, Mickiewicza 42, Oddz. Ostrobramska 2 i Zawalna 7. (p. ogł. z. t. str. 191, L. 1040).

2926. Mundt W., Piekarnia, Łęczyca, Kaliska 17, w. Łódz-

kie. (p. ogł. z. t. str. 376, L. 1222).

2927. Jankie E., Piekarnia, Żychlin, Budzyńska 35, w. Warszawskie. (p. ogł. z. t. str. 397, L. 1553).

2928. Lisowski Edward, Piekarnia, Głowno, Łowicka 77, w. Łódzkie. (p. ogł. z. t. str. 398, L. 1564).

2929. Kowalczyk Edw., Piekarnia i sklep kolonjalny, Głowno, Łowicka 65, w. Łódzkie. (p. ogł. z. t. str. 398, L. 1568).

2930. Wajnberg Z., Piekarnia, Brześć n/Bugiem, Białostocka 40, w. Poleskie. (p. ogł. z. t. str. 404, L. 553).

2931. Gluzman Ch. G., Piekarnia oraz wyroby cukiernicze, Brześć n/B., Białostocka 4., w. Poleskie. (p. ogł. z. t. str. 404, L. 562).

2932. Walberg W., Piekarnia, Brześć n/B., Szpitalna 42, w. Poleskie. (p. ogł. z. t. str. 411, L. 720).

2933. Szlunowicz, Piekarnia, Brześć n/B., Dąbrowskiego 52, w. Poleskie. (p. ogł. z. t. str. 412, L. 621).

2934. Blechman Sz., Piekarnia, Brześć n/B., Dąbrowskiego 32, w. Poleskie. (p. ogł. z. t. str. 412, L. 622).

2935. Walperk J., Piekarnia, Brześć n/B., Dąbrowskiego 34, w. Poleskie. (p. ogł. z. t. str. 412, L. 623).

2936. Szwedzki Haim, Piekarnia, Brześć n/B., Topolowa 55, w. Poleskie. (p. ogł. z. t. str. 414, L. 740).

2937. Fajnberg M. Piekarnia, Brześć n/B., Topolowa 101. (p. ogł. z. t. str. 414, L. 741).

2938. Wajnberg i Walberg, Piekarnia i cukiernia, Brześć n/B., 3-go Maja 21, w. Poleskie. (p. ogł. z. t. str. 415, L. 745).

2939. Neimark N., Piekarnia, Brześć n/B., Mikołajewska 12, w. Poleskie. (p. ogł. z. t. str. 413, L. 639).

2940. Podrajski Szmulc, Piekarnia, Brześć n/B., w. Poleskie. (p. ogł. z. t. str. 413, L. 635)

2941. Edelsztein Berko, Piekarnia, Brześć n/B., Dąbrowskiego 118, w. Poleskie. (p. ogł. z. t. str. 413, L. 632).

2942. Jaczkowski H. L., Piekarnia, Brześć n/B., Jagiellońska 108, w. Poleskie. (p. ogł. z. t. str. 413, L. 627).

2943. Wajnberg M., Piekarnia oraz wyrób cukierniczy, Brześć n/B., Dąbrowskiego 18, w. Poleskie. (p. ogł. z. t. str. 412, L. 625).

2944. Kamieniecki M., Piekarnia, Brześć n/B., Steckiewicza 14, w. Poleskie. (p. ogł. z. t. str. 415, L. 743).

2945. Herman A., Piekarnia i cukiernia, Sarny, Centralna 34, w. Poleskie. (p. ogł. z. t. str. 416, L. 652).

2946. Malin Dawid, Piekarnia, Brześć n/B., Steckiewicza 18, w. Poleskie. (p. ogł. z. t. str. 414, L. 733).

2947. Frytza Gustawa, Spad kobiercy, Piekarnia mechaniczna, Łódź, Zakątna 47. (p. ogł. z. t. str. 256, L. 1747).

2948. Maciaszczyk Wincenty, Wytwórnia opłatków i wafli, Łódź, Przejazd 31. (p. ogł. z. t. str. 255, L. 1744).

2949. „Słodowiec“, Zakłady Przemysłowo - Zbożowe Związku Handl. Roln. Polskich, Piekarnia parowa, Warszawa, Marymoncka 11/13, piekarnia mechaniczna, Leszno 50. (p. ogł. z. t. str. 149, L. 885).

2950. Adamczak A., Piekarnia, Inowrocław, w. Poznańskie. (p. ogł. z. t. str. 417, L. 1919).

2951. Sztajerwald Fr., Piekarnia, Jadów, w. Warszawskie. (p. ogł. z. t. str. 426, L. 2057).

2952. Żurek J. Piekarnia, Góra - Kalwarja, Pijarska 64, w. Warszawskie. (p. ogł. z. t. str. 426, L. 2061).

2953. Goldberg I., Piekarnia, Góra - Kalwarja, Przyrynek 124, w. Warszawskie. (p. ogł. z. t. str. 426, L. 2062).

2954. Berman Matys, Piekarnia, Góra - Kalwarja, Dominikańska 22, w. Warszawskie. (p. ogł. z. t. str. 426, L. 2063).

2955. Hoffman P., Piekarnia, Góra - Kalwarja, Przyrynek 8, w. Warszawskie, (p. ogł. z. t. str. 426, L. 2064).

2956. Wilbik A., Piekarnia, Otwock, w. Warszawskie. (p. ogł. z. t. str. 424, L. 2022).

2957. Mejer A., Sklep spożywczy i piekarnia, Czarna Wieś, w. Białostockie. (p. ogł. z. t. str. 440, L. 2645).

2958. Poznański B., Piekarnia, Żychlin, Podwal 111, woj. Warszawskie. (p. ogł. z. t. str. 446, L. 2739).

2959. Sędkiewicz Z., Piekarnia, Żychlin, Budzyńska 53, w. Warszawskie. (p. ogł. z. t. str. 446, L. 2742).

2960. Sadłowski Józef, Parowa piekarnia i cukiernia, Katowice, Marjacka 9. (p. ogł. z. t. str. 449, L. 2777).

2961. Karpf Markus, Piekarnia w Leżajsku, w. Lwowskie. (p. ogł. z. t. str. 452, L. 2800).

Fabryki wyrobów cukierniczych i ciastek.

2962. „Hanka“, S. A., Górnośląska Fabryka Czekolady, Siemianowice, G.-Śl., tel. 5-30 i 77, Czekolada, kakao, pralinki, marcepany, cukry i biszkopty. (p. ogł. karton str. IV, L. 4).

2963. Zakł. Klasztoru Sióstr Marjawitek, Płock, Dobrzyńska 27, w. Warszawskie, wyroby cukiernicze. (p. ogł. z. t. str. 4, L. 11).

2964. Cukiernia i J. Skowroński, Płock, Grodzka, w. Warszawskie, wyroby cukiernicze. (p. ogł. z. t. str. 6 L. 17).

2965. Grosfeld Z., Fabryka wyrobów różnych cukrów, Będzin, Modrzejowska 89, w. Kieleckie. (p. ogł. z. t. str. 43, L. 201).

2966. „Arkadja“, Fabryka wyrobów cukierniczych, Łódź, Ogrodowa 13, wyroby czekolady oraz cukrów. (p. ogł. z. t. str. 128, L. 811).

2967. „Bronda“, Leszczyńska fabryka karmelków i czekolady, Leszno, w. Poznańskie, adr. tel. „Bronda“, Leszno. Roksy, Dropsy, Landrynki, Malinki, Krajanki, Poduszki, Pszczółki, Anyżówki, Perełki, Koncerto-

we, Śnieżki, Pałeczki, Raczki. (p. ogł. z. t. str. 129, L. 814).

2968. „Goplana" T. A., Fabryka czekolady, Poznań, Św. Wawrzyńca 28, czekolady, cukry deserowe oraz marcepany. (p. ogł. z. t. str. 144, L. 834).

2969. Hay Adolf, Cukiernia „Corso", Stryj, 3-go Maja 20, w. Stanisławowskie. (p. ogł. z. t. str. 186, L. 1021).

2970. Sztrall K. Fabryka cukrów i czekolady. Wilno, Wielka 2. (p. ogł. z. t. str. 190, L. 1037).

2971. Keller K. Cukiernia. Augustów, Rynek 45, w. Białostockie. (p. ogł. z. t. str. 203, L. 1082).

2972. Spokojny. Wyrób cukierków. Słonim, Andrzejewska 15, w. Nowogródzkie. (p. ogł. z. t. str. 379, L. 1308).

2973. Moller D., Wyrób cukierków, Słonim, Ułańska 3., w. Nowogródzkie. (p. ogł. z. t. str. 379, L. 1309).

2974. Frajdenrajch S., Fabryka cukrów i czekolady, Łódź, Podrzeczna 6, sklep: Stary Rynek 2. (p. ogł. z. t. str. 395, L. 1516).

2975. Zimand i Hammer, Parowa fabryka cukrów i czekolady, Lwów, Panieńska 23. (p. ogł. z. t. str. 399, L. 1587).

2976. Recht A. B., Fabryka czekolady „Excelsior", Będzin, Kołłątaja 44, w. Kieleckie. (p. ogł. z. t. str. 402, L. 668).

2977. Rotsztajn L., Fabryka wyrobów czekolady i cukrów „Halis", Będzin, Małachowskiego 24, w. Kieleckie. (p. ogł. z. t. str. 402, L. 657).

2978. Londner L., Cukiernia, Będzin, Małachowskiego 24, w. Kieleckie. (p. ogł. z. t. str. 402, L. 658).

2979. Cukierman H., Cukiernia, Będzin, Kołłątaja 18, w. Kieleckie. (p. ogł. z. t. str. 402, L. 659).

2980. Ługowski, Cukiernia, Brześć n/B., 3-go Maja 20, w. Poleskie. (p. ogł. z. t. str. 409, L. 603).

2981. Siratski I., Cukiernia i napoje chłodzące, Brześć n/B., 3-go Maja 16, w. Poleskie. (p. ogł. z. t. str. 412, L. 613).

2982. Sirotski M., Cukiernia, Brześć n/B., Dąbrowskiego 20, w. Poleskie. (p. ogł. z. t. str. 412, L. 624).

2983. „Versal", Cukiernia, Brześć n/B., 3-go Maja 9, w. Poleskie. (p. ogł. z. t. str. 414, L. 734).

2984. Cukiernia pod „Filarami" z oddziałami gastronomicznym i cukierniczym, Brześć n/B., Steckiewicza 40, w. Poleskie. (p. ogł. z. t. str. 412, L. 626).

2985. Sulikowski S., Cukiernia, Wieluń, Barycz, w. Łódzkie. (p. ogł. z. t. str. 381, L. 1303).

2986. Urwanow S., Cukiernia, Wilno, Wileńska 14. (p. ogł. z. t. str. 255, L. 1742).

2987. Liczbiński Fr. Ksawery, Cukiernia i kawiarnia, Katowice, Rynek 1, w. Śląskie. (p. ogł. z. t. str. 286, L. 1897).

2988. Martlicke B-cia i S-ka, Tow. z ogr. odp., Fabryka marcypanów, Katowice, Młynarska 17/19, w. Śląskie. (p. ogł. z. t. str. 279, L. 1868).

2989. Wróblewski M. H., Fabryka cukrów, Łódź, Nowomiejska 21 (dom własny). (p. ogł. z. t. str. 292, L. 2239).

2990. Wesołowski B., Cukiernia Ziemiańska, Łódź, Piotrkowska 13. (p. ogł. z. t. str. 292, L. 2237).

2991. Hemmler Maryusz, Fabryka cukrów i karmelków, Krotoszyn, w. Poznańskie. (p. ogł. z. t. str. 422, L. 2000).

2992. Orłowski K., Cukiernia, Góra - Kalwarja, Pijarska 104, w. Warszawskie. (p. ogł. z. t. str. 426, L. 2065).

2993. Kosak Zygfryd, właśc. J. Posner, Skład czekolady i wyrobów cukierniczych, Katowice, Warszawska 3, w. Śląskie. (p. ogł. z. t. str. 427, L. 2074).

2994. Budnicki Sebastjan, Cukiernia, fabryka wafli, irysów i karmelków, Wilno, róg Trackiej i Wileńskiej, fabr. przy ul. Dominikańskiej 13. (p. ogł. p. t. str. 36, L. 86).

2995. T. Charczenko, Warszawska cukiernia i kawiarnia, Ostróg, Dubieńska 29, w. Wołyńskie. (p. ogł. z. t. str. 436, L. 2572).

2996. „Zjednoczonych Cukierników Warszawskich", Cukiernia oraz fabryka czekolad cukrów, pierników, herbatników itp., Lublin, Krakowskie Przedmieście 56. (p. ogł. p. t. str. 29, L. 63).

2997. Rozalini Cezary, Cukiernia, Łuck, Jagiellońska 28, w. Wołyńskie. (p. ogł. z. t. str. 315, L. 2276).

2998. Fabryka Cukrów M. H. Wróblewski, Łódź, Nowomiejska 21. (p. ogł. z. t. str. 337, L. 2400).

2999. Patacka M., Cukiernia, Ostróg, w Wołyńskie. (p. ogł. z. t. str. 343, L. 2430).

3000. Kupczyk M., Cukiernia, Kępno, w Poznańskie. (p. ogł. z. t. str. 443, L. 2691).

3001. Stasikowski W., Hotel, restauracja i cukiernia, Żychlin, Budzyńska 29, w. Warszawskie. (p. ogł. z. t. str. 446, L. 2728).

3002. Smoleński K., Cukiernia, Kielce, Kolejowa 24. (p. ogł. p. t. str. 69, L. 181).

3003. Cukiernia „Royal", K. Skibiński, Kielce, Kolejowa 27. (p. ogł. p. t. str. 71, L. 187).

3004. „Waflopol", Fabryka czekolady, wafli i cukrów, Wielkie Hajduki, Górny Śląsk. (p. ogł. p. t. str. 86, L. 226).

3005. „Świtezianka", Cukiernia i kawiarnia, Wilno, A. Mickiewicza 1. (p. ogł. w t. str. 6, L. 29).

3006. „Magna", Pierwsza Kaszubska Fabryka cukierków, czekolady i wafli, wł. Józef P. Magnus, Wejherowo na Pomorzu. (p. ogł. w t. str. 34. L. 29).

3007. „Strzelnica", Pierwszorzędna kawiarnia z własną cukiernią, wł. Paweł Krzyżniewski, Brodnica — Pomorze. (p. ogł. w t. str. 56, L. 61).

3008. Brożek Jan, Restauracja i cukiernia, Pszczyna, Rynek 18, G. Śląsk. (p. ogł. p. t. str. 97, L. 264).

3009. Sadłowski Józef, Parowa piekarnia i cukiernia, Katowice, Marjacka 9. (p. ogł. z. t. str. 449, L. 2777).

3010. Kosicki Józef, Cukiernia i kawiarnia, Nakło n/N. (p. ogł. z. t. str. 450, L. 2904).

3011. Paetz Antoni, Kawiar-

nia i cukiernia, Rogoźno, Wlkp. (p. ogł. p. t. str. 116, L. 314).

3012. A. Piasecki i S-ka, Fabryka czekolady, Kraków, tel. 99, 20-55, 24-75. (p. ogł. p. t. str. 124, L. 339).

3013. Pischinger i S-ka, Kraków — Dębniki, polecamy nasze torty, które wyrabiamy z najdelikatniejszych i najszlachetniejszych surowców. (p. ogł. p. t. str. 126, L. 349).

3014. Maurycy Finker, Jeneralna reprezentacja najsławniejszej w świecie fabryki keksów, Kraków, Dietlowska 29, tel. 12-82. (p. ogł. p. t. str. 128, L. 354).

3015. Józef i Milton Oehlbaum, Parowa fabr. cukierków i przetworów owocowych w Rzeszowie. (p. ogł. p. t. str. 164, L. 524).

3016. „Astra", Fabr. cukierków i pierników w Rzeszowie, tel. 1-25, adr. telegr.: „Astra". (p. ogł. p. t. str. 164, L. 525).

3017. Cukiernia Lwowska, dawniej Jana Michalika, Kraków, Florjańska 15. (p. ogł. p. t. str. 170, L. 578).

3018. Cukiernia i kawiarnia Wincenty Jarosz, Rogoźno, Wlkp. (p. ogł. p. t. str. 171, L. 582).

Fabryki wyrobów tytuniowych.

3019. Balberiski C., Fabryka tytuniowa, Wilno, Węglowa 12. (p. ogł. z. t. str. 56, L. 257).

3020. Schröder Carl, Fabryka cygar, Małe Bartodzieje pod Bydgoszczą, w. Poznańskie.

3021. „Stambuł". Fabryka papierosów i tytoni, Bydgoszcz, Wełniany Rynek 14.

3022. Selmbert Gustaw nast., Tow. z o. p. Fabryka cygar. Poznań, Patr. Jackowskiego 32.

3023. Goldfarb J., Fabryka tabaki, Starogard, w. Pomorskie.

3024. Wenta Jan, Fabryka papierosów, Bydgoszcz.

3025. „Fortuna", Fabryka papierosów i tytoniu, Brodnica, w. Pomorskie.

3026. „Wenus", Fabryka papierosów i tytoniu, Poznań.

3027. Pomeraniec J., Fabryka wyrobów tytoniowych, Prużany, w. Poleskie.

3028. Schleh G. A. Fabryka cygar, Poznań, Piotra Wawrzyniaka 14.

3029. „Moskwa", Fabryka papierosów, Poznań, Mostowa 14.

3030. Bydgoska Fabryka Cygar A. A., Bydgoszcz, Łokietka Nr. 19.

3031. Przemysl Tabaczny, Sp. z o. o. dawniej Loeser i Wolff, Fabryka cygar, Starogard, w. Pomorskie.

3032. Piaskowski, Fabryka tytoniu, Grodzisk, w. Poznańskie.

3033. „Luciana". Johannes Grucz nast. Fabryka papierosów, wł. Stanisław Daranowski, Brodnica, w. Pomorskie.

3034. Janowski J., Fabryka tytoniu, Bydgoszcz, róg Długiej i Batorego.

3035. „Polonia", Fabryka papierosów, Krobia, w. Poznańskie.

3036. Hirschberg Jacob, Fabryka cygar, wł. Sally Dombrower, Strzelno, w. Poznańskie.

3037. Niemierski Wilhelm, Fabryka cygar, Śliwice, w. Pomorskie.

3038. Garstecki Tadeusz, Fabryka cygar i krajania tytoniu, Poznań, Raczyńskich 13/14

3039. „Batory", Fabryka papierosów, wł. Władysław Przybyłowicz, Pleszew, w. Poznańskie.

3040. „Dubec". Fabryka papierosów, Poznań, Bukowska Nr. 27.

3041. Lehmann Franz, Fabryka papierosów, tytoniu i hurtownia, Bydgoszcz, Poznańska.

3042. Glücksmann M. i Kaliski, Fabryka cygar, wł. Peter Georg, Poznań, Sew. Mielżyńskiego 21.

3043. „Bośnia", Fabryka papierosów, Poznań, Nowa 1.

3044. Brandt Jakób, Fabryka cygar, Poznań, Czartoryja 8/9.

3045. Komendziński J. K. O. J., Fabryka cygar i papierosów, Pniewy, w. Poznańskie.

3046. Król Juljan. Fabryka wyrobów tytoniowych, Bydgoszcz, Szpitalna 1/3.

3047. Bilski Józef, Wielkopolska krajalnia tytoniu i fabryka tabaki, Poznań, Rycerska 12.

3048. Beume Norbert, Fabryka cygar, Bydgoszcz, Gdańska Nr. 129.

3049. Buliński, Fabryka papierosów, Inowrocław, Królowej Jadwigi 33.

3050. Ceaser i Feigel, Fabryka papierosów, Inowrocław, Królowej Jadwigi 15.

3051. Schmidt Carl. Fabryka cygar i tabaki, Międzychód, w. Poznańskie.

3052. Adam. Fabryka cygar, Inowrocław, Synagogska.

3053. Eckert, Fabryka cygar, Wolsztyn, 3-go Maja 64, w. Poznańskie.

3054. Kliche Emil, Fabryka cygar, Sieraków, w. Poznańskie.

3055. „Hawoja", Fabryka papierosów, Krobia, w. Poznańskie.

3056. Prusinkiewicz S., Fabryka papierosów, Ostrów, w. Poznańskie.

3057. Darman A., Fabryka wyrobów tytoniowych, Białystok, Starobojarska 34.

3058. Polakiewicz Bracia, Fabryka tabaczna, Warszawa, Bonifraterska 11.

3059. „Progres", Fabryka tabaczna, Warszawa, Przebieg 3, tel. 10-79.

3060. Berman A., Fabryka machorki, Wołkowyski, w. Białostockie.

3061. „Reforme", Fabryka cygar i tabaki, Warszawa, Nowolipie 80.

3062. „Union", Fabryka tytoniu, Warszawa, Ludna 4.

3063. Rządowa fabryka wyrobów tytoniowych, Kraków, Dolne-Młyny 8-10.

3064. Hrubieszowska Fabryka Machorki, Hrubieszów, w. Lubelskie.

3065. „Sylistrja", Fabryka tytoniu, Lublin, Podzamcze 547.

3066. Wlekliński Wacław, Fabryka papierosów, Bydgoszcz, Gramma 21.

Rzeźnie i wędliniarnie.

3067. Zelingerowie SS-owie, dzierżawca Rzeźni Miejskiej, Zawiercie, w. Kieleckie. (p. ogł. z. t. str. 48, L. 228).

3068. Szpulecki St., Wędliniarnia i piekarnia, Pińsk, Kolejowa 12, w. Poleskie. (p. ogł. z. t. str. 65, L. 344).

3069. Grzybowski Jan, Wędliniarnia, Pińsk, Kolejowa 4, w. Poleskie. (p. ogł. z. t. str. 62, L 324).

3070. Morozowski W., Masarnia, Wilno, Wielka 63. (p. ogł. z. t. str. 60, 293).

3071. Mówiński Jan, Pierwsza kaszubska fabryka wyrobów mięsnych, Kartuzy, Parkowa 3, w. Pomorskie. (p. ogł. z. t. str. 76, L. 393).

3072. Zabrzycki Juljan, Fabryka wyrobów masarskich, Baranowicze, Szosowa 149, w. Nowogródzkie. (p. ogł. z. t. str. 122, L. 772).

3073. Szymczak Wacław, Fabryka wyrobów mięsnych, dawniej Albert Scholz, Rawicz, w. Poznańskie. (p. ogł. z. t. str. 141, L. 830).

3074. Szulc Stanisław, Fabryka wyrobów masarskich, Stryj, Kolejowa 20, w. Stanisławowskie. (p. ogł. z. t. str. 179, L. 998).

3076. Czajka Jan, Skład wędlin, Rawa-Mazowiecka, woj. Warszawskie. (p. ogł. z. t. str. 380, L. 1278).

3077. Kowalski W., Skład wędlin, Rawa-Mazowiecka, woj. Warszawskie. (p. ogł. z. t. str. 380, L. 1290).

3078. Sierakowski Adam, Skład wędlin, Rawa-Mazowiecka, w. Warszawskie. (p. ogł. z. t. str. 380, L. 1291).

3079. Jatka Nr. 13a, Sprzedaż wędlin i mięsa, Brześć n/B., Mikołajewska 13a, w. Poleskie. (p. ogł. z. t. str. 389, L. 1423).

3080. Leskowits Emilja, Skład wędlin, Kałusz, w. Stanisławowskie. (p. ogł. z. t. str. 399, L. 1585 i str. 375, L. 1255).

3081. Pietraszewski Wł., Skład wędlin, Suwałki, Kościuszki 55, w. Białostockie. (p. ogł. z. t. str. 403, L. 676).

3082. Kac Fiszel, Sprzedaż mięsa, Jatka Nr. 9, Brześć n/B., Mikołajewska 9, w, Poleskie. (p. ogł. z. t. str. 406, L. 695).

3083. Pietkiewicz, Wędliniarnia, Brześć n/B., 3-go Maja 10, w. Poleskie. (p. ogł. z. t. str. 409, L. 607).

3084. Patinkow Mikołaj, Wędliniarnia, Brześć n/B., 3-go Maja 21, w. Poleskie. (p. ogł. z. t. str. 409, L. 604).

3085. Adamowa D., Wędliniarnia, Brześć, 3-go Maja 26, w. Poleskie. (p. ogł. z. t. str. 416, L. 643).

3086. Chomenlowski I., Wędliniarnia, Luniniec, Zaułek Rynkowy, w. Poleskie. (p. ogł. z. t. str. 416, L. 651).

3087. Kellesz, Skład wędlin, Aleksandrów - Kujawski, woj. Warszawskie. (p. ogł. z. t. str. 382, L. 1194).

3088. Domiński T., Skład wędlin, Ostrołęka, w. Białostockie. (p. ogł. z. t. str. 243. L. 1688).

3089. Alt Juljusz, Skład wędlin, Ostrołęka, Kościuszki 2, w. Białostockie. (p. ogł. z. t. str. 246, L. 1703).

3090. Krzesiński Antoni, Skład wędlin doborowych gatunków po cenach konkurencyjnych, Łódź, Brzezińska 25 i Pomorska 3 (filja). (p. ogł. z. t. str. 259, L. 1766).

3091. Ratyński W., Skład wędlin, Goworowo, pow. Ostrołęcki, w. Białostockie. (p ogł. z. t. str. 262, L. 1774).

3092. Piaszczyński K., Skład wędlin i piekarnia, Ostrołęka, w. Białostockie. (p. ogł. z. t. str. 262, L. 1778).

3093. Fink P., Skład wędlin, Goworowo, pow. Ostrołęcki, w. Białostockie. (p. ogł. z. t. str. 263, L. 1783).

3094. Wiernicki J., Skład wędlin, Wyszków, Rynek 37, woj. Warszawskie. (p. ogł. z. t. str. 420, L. 1958).

2095. Węgielski K., Skład wędlin, Tłuszcz, w. Warszawskie. (p. ogł. z. t. str. 423, L. 2018).

3096. Orębski Jan, Skład wędlin, Jadów, w. Warszawskie. (p. ogł. z. t. str. 423, L. 2012).

3097. Hoffman Józef, Skład wędlin i mięsa, Góra-Kalwarji, Dominikańska 8, w. Warszawskie. (p. ogł. z. t. str. 425, L. 2042).

3098. Żyro Stanisław, Zakład wędliniarski, Góra - Kalwarji, Dominikańska 9, w. Warszawskie. (p. ogł. z. t. str. 425, L. 2043).

3099. Szwarc Piotr, Skład wędlin, Piekiełko, w. Warszawskie. (p. ogł. z. t. str. 419, L. 1949).

3100. Prokopowicz H., Skład wędlin, Henryków, woj. Warszawskie. (p. ogł. z. t. str. 419, L. 1950).

3101. Benedykciński Fr., Skład mięsa i wyrobów mięsnych, Inowrocław, Krol. Jadwigi 9, w. Poznańskie. (p. ogł. z. t. str. 417, L. 1918).

3102 Rosiński A., Sprzedaż mięsa i wędlin, Nowe-Miasto, Plac Kościelny, w. Warszawskie. (p. ogł. z. t. str. 418, L. 1924).

3103. Kotulski M., Skład wędlin, Nowy-Dwór, Zakroczymska 4, w. Warszawskie. (p. ogł. z. t. str. 431, L. 2137).

3104. Borowski i Teodorowski, Pierwszorzędny skład wędlin i mięsa, Łuck, Jagiellońska Nr. 38, w. Wołyńskie. (p. ogł. z. t. str. 315, L. 2274).

3105. Szulc H., Wędliniarnia, Ostróg, Handlowa 26, w. Wołyńskie. (p. ogł. z. t. str. 324, L. 2318).

3106. Wanek W., Wyrób wędlin, Równe, w. Wołyńskie. (p. ogł. z. t. str. 334, L. 2383).

3107. Arndta Emila, Wyrób wędlin, Szosowa 120, w. Wołyńskie. (p. ogł. z. t. str. 334, L. 2382).

3108. Szwic Antoni, Wytwórnia wędlin, Zdołbunów, w. Wołyńskie. (p. ogł. z. t. str. 343, L. 2432).

3109. Gaciński J., Masarnia, Gąbin, w. Warszawskie. (p. ogł. z. t. str. 343, L. 2435).

3110. Śląska Fabryka Wyrobów Mięsnych S. A., Mikołów, G. Śl. Adr. tel.: „Fawym-Mikołów". Dostarcza: konserwy mięsne i wędliny wszelkiego rodzaju. (p. ogł. z. t. str. 348, L. 2457).

3111. Recepter H., Masarnia Łuck, Jagiellońska 49, w. Wołyńskie. (p. ogł. z. t. str. 360, L. 2502).

3112. Józef Elzner, Skład wędlin wyborowych i mięsa, Łódź, Rzgowska 32. (p. ogł. z. t. str. 435, L. 2552).

3113. Wacław Hinek, Wyrób wędlin Równe, w. Wołyńskie. (p. ogł. z. t. str. 436, L. 2568).

3114. A. Ule, Wędliniarnia, Ostróg, w. Wołyńskie. (p. ogł. z. t. str. 436, L. 2571).

3115. Jan Czerwony, Wyrób wędlin, Równe, w. Wołyńskie. (p. ogł. z. t. str. 436, L. 2582).

3116. A. Sztelle, Masarnia, Gąbin, Stary Rynek, w. Warszawskie. (p. ogł. z. t. str. 439, L. 2619).

3117. Serwadzki P., Skład wędlin, Rozwadów, w. Lwowskie. (p. ogł. z. t. str. 445, L. 2713).

3118. Wyżykowski M., Masarnia, Rozwadów, w. Wołyńskie. (p. ogł. z. t. str. 445, L. 2714).

3119. Nasielski M., Rzeźnia, Łyszkowiec, w. Warszawskie. (p. ogł. z. t. str. 445, L. 2722).

3120. Krzemiński M., Skład wędlin, Rozwadów, w. Wołyńskie. (p. ogł. z. t. str. 447, L. 2751).

3121. Krzemiński J., Skład wędlin, Rozwadów, w. Wołyńskie. (p. ogł. z. t. str. 447, L. 2756).

3122. Cmunta J., Skład wędlin, Łuck, Jagiellońska 42, woj. Wołyńskie. (p. ogł. p. t. str. 59, L. 156).

3123. Krupski Leon, Skład wędlin, Kielce, Kolejowa 37. (p. ogł. p. t. str. 71, L. 188).

3124. Michalewski Piotr, Skład wędlin, Kielce, Mała 10. (p. ogł. p. t. str. 71, L. 189).

3125. Górski W., Sprzedaż wędlin i mięsa, Jeżów, w. Łódzkie.

3126. I. Cwejgenhaft, Dzierżawca rzeźni miejskiej, Sosnowiec, w. Kieleckie. p. ogł. p. t. str. 106, L. 290).

3127. Kowalski Ksawery, mistrz rzeźniczy, Nakło n/N. (p. ogł. z. t. str. 451, L. 2932).

3128. Nebel Moritz, Wędliniarnia, Katowice, 3-go Maja Nr. 32. (p. ogł. p. t. str. 165, L. 532).

SPÓŁKA AKCYJNA
PRZEMYSŁOWO-LEŚNA i BUDOWLANA
„WISZNIEW"
WARSZAWA, ul. Zielona Nr. 21.

Dział VII.

Przemysł drzewny.

Objaśnienie skrótów: Patrz ogłoszenie p. t. = przed tekstem, w t. = w tekście, z. t. = za tekstem.

Tartaki, fabryki klepek, gontów i wełny drzewnej.

3129. Tartak Parowy W. Zalecki i S-ka pod Skierniewicami, w. Warszawskie. (p. ogł. z. t. str. 10, L. 37).

3130. Fabryka Wyrobów Wełny Drzewnej, Młyn i Tarkat Parowy A. Stobiecki, Jędrzejów, w. Kieleckie. Adr. tel.: „Stobiecki". (p. ogł. z. t. str. 17, L. 93).

3131. Tartak Parowy „Renoma", Jędrzejów w. Kieleckie. (p. ogł. z. t. str. 18, L. 95).

3132. Horowicz Jakób, Tartak, Jędrzejów, w. Kieleckie. (p. ogł. z. t. str. 27, L. 129).

3133. Schröder Juljan, Przedsiębiorstwo budowlane i tartak parowy oraz fabryka wyrobów heblow. i otworów, Ostrowiec, w. Kieleckie. (p. ogł. z. t. str. 29, L. 138).

3134. Gotlib L., Reissman L. Apelstajn N., Tartak parowy „Podlipie", Włoszczowa, woj. Kieleckie. (p. ogł. z. t. str. 48, L. 227).

3135. Goldszmid W. M., Tartak parowy, Szczekociny, woj. Kieleckie. (p. ogł. z. t. str. 47, L. 225).

3136. Lubanowski R. L. Br., Tartak parowy, Pińsk, ul. Wodociągowa i Brzeska, w. Poleskie. (p. ogł. z. t. str. 53, L. 245).

3137. Kołodny Owsiej, Tartak parowy, Stolin, Dąbrowiecka Nr. 118, w. Poleskie. (p. ogł. z. t. str. 57, L. 263).

3138. Słucki A., Kacman J. i Boruchowicz D., Tartak i młyn, adr. tel.: Hancewicze Spółka przy st. Hancewicze, w. Poleskie. (p. ogł. z. t. str. 54, L. 251).

3139. Goldman B. i Frenkel G., Tartak i młyn „Horyń", p. Łuniniecki, w. Poleskie. (p. ogł. z. t. str. 56, L. 258).

3140. Żakiewicz M., Tartak i młyn parowy w Pińsku, Młynarska 5, w. Poleskie. p. ogł. z. t. str. 59, L. 282).

3141. Lewin Br. G. i J. i A. Sluckier, Tartak parowy, Pińsk, za rzęką Piną, w. Poleskie. (p. ogł. z. t. str. 65, L. 342).

3142. „Arabjos", Tartak parowy i przemysł leśny. Sprzedaż desek różnych wymiarów eksportowych i krajowych. Wyrób szliprów, podkładów, budulce różnych gatunków, Słonim, w. Nowogrodzkie. (p. ogł. z. t. str. 73, L. 374).

3143. „Rabmil", Przemysł i handel leśny, Słonim, w. Nowogrodzkie. (p. ogł. z. t. str. 73, L. 376).

3144. Honigsztok I. i Szabason Z., Tartak parowy „Taniapiła", Kozienice, w. Kieleckie. (p. ogł. z. t. str. 72, L. 373).

3145. Frydlander M., M. Rubinczyk i S-ka, Tartak i młyn parowy, Suwałki 1-go Maja 80, w. Białostockie. (p. ogł. z. t. str. 77, L. 394).

3146. Thomas A. i Nowacki St., Tartak, Leszno, Rydzyńska Nr. 57, w. Poznańskie. (p. ogł. z. t. str. 93, L. 449).

3147. Szarf B-cia, Tartak oraz młyn walcowo-parowy, Biłgoraj, w. Lubelskie. (p. ogł. z. t. str. 106, L. 518).

3148. T. Z. O. P. Tartak i stolarnia, Przemysł budowlany, Biała-Podlaska, w. Lubelskie. (p. ogł. z. t. str. 104, L. 479).

3149. Ajchenbaum Sz., Dom handlowo - przemysłowo - rolniczy, Tartak parowy, Olchowiec, w. Lubelskie. (p. ogł. z. t. str. 103, L. 515).

3150. Polaszek Fr., Budowniczy, Tartak parowy, stolarnia i śrótownik, Gostyń, w. Poznańskie. (p. ogł. z. t. str. 141, L. 832).

3151. Nowomiejski J., Tartak, Pułtusk, w. Warszawskie. (p. ogł. z. t. str. 157, L. 901).

3152. Minc M., Tartak parowy, Pułtusk, Ciechanowska 16, w. Warszawskie. (p. ogł. z. t. str. 156, L. 900).

3153. Zaleski W. i S-ka, Tartak parowy pod Skierniewicami, w. Warszawskie. (p. ogł. z. t. str. 161, L. 938).

3154. Birncweig L., Milner i Szajnfarber, Tartak parowy, Końskie, w. Kieleckie. (p. ogł. z. t. str. 164, L. 941).

3155. „Ziemianin" S. A., Tartak, zarząd: Zamość, Kościuszki 5, w. Lubelskie. (p. ogł. z. t. str. 160, L. 905).

3156. Meseck A. i Schlutze W. Culm, Tartak, Chełmno, w. Pomorskie. Adr. tel.: Meseck-Culm. (p. ogł. z. t. str. 173, L. 960).

3157. hr. Potocki Henryk, Tartak parowy, beczkarnia, szkółki handlowe, Chwastów, st. Koniecpol dr. żel. Kielce-Herby, w. Łódzkie. (p. ogł. z. t. str. 184, L. 1016).

3158. Gerszonowicz Herman, Tartak, Tomaszów - Mazowiecki, w. Łódzkie. (p. ogł. z. t. str. 218, L. 1386).

3159. Jochenzon Wolf, Tartak mechaniczny, Włodzimierz-Wołyński, w. Lubelskie. (p. ogł. z. t. str. 221, L. 1400).

3160. Minc i S-ka, Tartak, Słonim, w. Nowogrodzkie. (p. ogł. z. t. str. 224, L. 1414).

3161. Spółka „Tartak", Kossowa, Szosa Wojewódzka, w. Poleskie. (p. ogł. z. t. str. 224, L. 1413).

3162. Urbach Gabriel, Tartak parowy, Praszka, w. Łódzkie. (p. ogł. z. t. str. 373, L. 1173).

3163. Eychler Józef, Tartak, st. kol. Nurzec, w. Białostockie. (p. ogł. z. t. str. 376, L. 1221).

3164. Wojewódzki W. inż. i Korobusz B., Tartak parowy, Nowe - Święciany, woj. Wileńskie. (patrz ogł. z. t. str. 229, L. 1620).

3165. Wertheim E., Tartak „Nurzec", Warszawa, Żelazna Nr. 41, m. 6. (p. ogł. z. t. str. 378 L. 1136).

3166. Lewkowicz M. i S-ka, Tartak, Rawa- Maz., ul. Skierniewicka, w. Warszawskie. (p. ogł. z. t. str. 380, L. 1292).

3167. Warszawski B. i Kober D., Tartak parowy, Wieluń-Bugaj, w. Łódzkie. (p. ogł. z. t. str. 381, L. 1304).

3168. „Piaski" S. A., Zakłady Przemysłowe, Tartak parowy, Lublin, Młynarska 7, w. Lubelskie. (p. ogł. z. t. str. 383, L. 1262).

3169. Tejtel H. SS-owie, Tartak z heblarką, Ostrów-Maz., w. Białostockie. (p. ogł. z. t. str. 393, L. 1480).

3170. Dubinbaum G. i Stuczyński W., Tartak, Słonim, w. Nowogródzkie. (p. ogł. z. t. str. 394, L. 1502).

3171. Goldberg M., Tartak parowy, Koło, Kaliska 16, woj. Łódzkie. (p. ogł. z. t. str. 394, L. 1507).

3172. Kane B-cia i Jęczmiennik M., Tartak parowy, Wasilków, w. Białostockie. (p. ogł. z. t. str. 396, L. 1535).

3173. Skarbnik I., Tartak mechaniczny „Muchowiec Pompka", Brześć n/Bugiem, Jagiellońska 19, w. Poleskie. (p. ogł. z. t. str. 404, L. 551).

3174. Konciel A., Tartak, Prużany, Młynarska 8, w. Poleskie. (p. ogł. z. t. str. 410, L. 705).

3175. Polskie Towarzystwo Handlowe T. A., Zarząd tartaku parowego „Marja", Synowódzko Wyżne, w. Stanisławowskie. Poleca deski i brusy jodłowe, świerkowe w wymiarach na potrzeby krajowe jako też na eksport. Wyrabia skrzynie wszelkiego rodzaju według podanych wymiarów. (p. ogł. z. t. str. 248, L. 1714).

3176. Pakuła Henryk i Karol Stolecki, Augustyn. Wytwórnia stolarska oraz tartak parowy, Ostrołęka, w. Białostockie. (p. ogł. z. t. str. 257, L. 1750).

3177. Schaller Chaim, Przemysł drzewny, Uhnów n/S., w. Lwowskie. (p. ogł. z. t. str. 452, L. 2804).

3178. „Jartypory", Tartak, wł. Helena hr. Ostrowska, Jartypory, pow. Węgrów, w. Lubelskie. (p. ogł. z. t. str. 272, L. 1835).

3179. Tomiak Kazimierz, Tartak parowy, Rawicz, Hallera 7, w. Poznańskie. (p. ogł. z. t. str. 283, L. 1882).

3180. Górnośląskie Towarzystwo Akcyjne dla Przemysłu Drzewnego, Tarnowskie Góry, w. Śląskie. (p. ogł. karton str. 17, L. 9 i str. 18, L. 20).

3181. Katowicka Spółka Akcyjna dla Górnictwa Hutnictwa, Katowice, w. Śląskie. Adr tel.: Kohleneisen Tartaki. (p. ogł. karton str. 29, L. 34 i str. 30, L. 35).

3182. „Hnidawa", Tartak i przemysł leśny, Łuck, Jagiellońska 24 (bocznica własna), woj. Wołyńskie. (p. ogł. z. t. str. 291, L. 2169).

3183. Lipka B-cia, Tartak, Dobrzyń nad Drwęcą, pow. Rypin, poczta i st. kol. Golub, w. Warszawskie. (p. ogł. z. t. str. 293, L. 2183).

3184. Tartak i Handel Drzewny w Warszawie S. A., Zakłady Przemysłowe w Lidzbarku, Nowy Rynek 9. Adr. tel.: „Tartaki", adr. zarządu: Warszawa, Fredry 2. (p. ogł. z. t. str. 293, L. 2182).

3185. Jankowski Franciszek, Tartak parowy, Lubawa, Pomorze. (p. ogł. z. t. str. 300, L. 2224).

3186. Zylbertal B., Tartak parowy, Nowy-Dwór, w. Warszawskie. Wykonuje wszelkie roboty budowlane. (p. ogł. z. t. str. 294, L. 2215).

3187. Kadeccy B-cia J. i S. i Ruina H., Tartak parowy, Dobrzyń nad Drwęcą, poczta i st. kol. Golub, w. Warszawskie. (p. ogł. z. t. str. 294, L. 2210).

3188. Markowski J., Tartak i handel drzewem, Lidzbark (Pomorze). (p. ogł. z. t. str. 295, L. 2216).

3189. Sokół i Szpiro, Tartak, Wyszków, w. Warszawskie. (p. ogł. z. t. str. 420, L. 1963).

3190. Fuhrmann W., Tartak i interes budowlany, Krotoszyn, w. Poznańskie. (p. ogł. z. t. str. 422, L. 1989).

3191. „Tartak" S. A. w Chodorowie, adr. biura: Lwów, Senatorska 6. (p. ogł. z. t. str. 429, L. 2105).

3192. „Zrzeszenie Pracy", Zakłady Przemysłowe, Dr. T. Kozieł, E. Wawreczka i S-ka, Tartak parowy, Biała-Podlaska, w. Białostockie. (p. ogł. p. t. str. 2, L. 6).

3193. Eychler W., Tartak parowy, Wyszków, w. Warszawskie. (p. ogł. p. t. str. 44, L. 110).

3194. „Przechowo", Tartak, T. A., Przechowo, pow. Swiecie - Pomorze. (p. ogł. z. t. str. 330, L. 2357).

3195. Raczyńskiego hr. Administracja, Tartak, Obrzycko, w. Poznańskie. (p. ogł. z. t. str. 328, L. 2344).

3196. Ejdelsztejn I. A. i I. Jachniuk, Tartaki, Kostopol, woj. Wołyńskie. (p. ogł. z. t. str. 332, L. 2396).

3197. Jachniuk B-cia, Tartak, Kostopol, w. Wołyńskie. (p. ogł. z. t. str. 334, L. 2384).

3198. Tartak parowy Lernerów w Skierniewicach, na Czerwonce, z. Warszawska, bocznica własna, biuro w Warszawie, Marszałkowska 19. (p. ogł. z. t. str. 337, L. 2398).

3199. Tartak i Heblarnia Woźnicki Robert, Rybnik, G. Śl. (p. ogł. z. t. str. 348, L. 2458).

3200 B-cia H. G. i F. Fein, Cegielnia parowa. Wyrób tektury smołowcowej, kleju i szwajsarnia wełny, Stryków Łódzki. (p. ogł. z. t. str. 357, L. 2494).

3201 Kaufel i Winter, Tartak parowy, Koło, ul. Warszawska, w. Łódzkie. (p. ogł. z. t. str. 434, L. 2541).

3202. W. Bukowski, Tartak, Oborniki, Dworcowa 58, w. Poznańskie. (p. ogł. z. t. str. 435, L. 2566).

3203. Srul Birbirajer, Tartak, Ostróg, w. Wołyńskie. (p. ogł. z. t. str. 436, L. 2570).

3204. K. Szłapak, Młyn i tartak parowy, Swisłocz, w. Białostockie. (p. ogł. z. t. str. 437, L. 2598).

3205. Sznajder, Gips i Wolfowicz, Tartak parowy, Gąbin, w. Warszawskie. (p. ogł. z. t. str. 439, L. 2617).

3206. Hagler M. i S-ka, Parowy młyn i tartak, Sp. z o. o., Rozwadów, w. Lwowskie. (p. ogł. z. t. str. 445, L. 2711).

3207. Astrachan Leon, Przemysł Drzewny, Gdańsk, Opitzstrasse 2, tel. 1255, 2731 i 8133. (p. ogł. p. t. str. 56, L. 149).

3208. Majątek Szczawin, st. kol. Pasieki, poczta i telegr. m. Goworowo, w. Białostockie. Gorzelnia, tartak i gospodarstwo nasienne. (p. ogł. p. t. str. 60, L. 160).

3209. Zjednoczone Towarzystwo Przemysłu Drzewnego „Wschód", S. A. w Katowicach, Juljusza Ligonia 22, telefon 72 i 116, adr. tel.: „Zjednodrzewo" albo „Holzverein". Hurtowy handel drzewem kopalnianem, własna produkcja drzewa tartego sosnowego, świerkowego i jodłowego, tartaki i heblarnie. (p. ogł. p. t. str. 63, L. 168).

3210. Warszawskie Towarzystwo Przemysłu Drzewnego S. A. w Warszawie, Ś-to Krzyska 25, Oddział eksploatacji rządowego lasu Nadleśnictwa Waliły i tartaku, Gródek-Białostocki. (p. ogł. p. t. str. 64, L. 171).

3211. Zarząd dóbr, młyna parowego i tartaku Zygmuntów Lityńskich, Gnieweryna Tryniecka, poczta Przeworsk. (p. ogł. p. t. str. 81, L. 218).

3212. Dobra Jadowskie z kluczami Łochów i Kołodziąż, Zarząd Główny w Łochowie, poczta i st. kol. Łochów, z. Siedlecka, składające się: z gospodarstwa rolnego i leśnego, 3 gorzelń, 1 rektyfikacji, 2 tartaków parowych z gonciarniami i heblarniami, plantacji nasion selekcyjnych z suszarnią i magazynem, hodowli koni, rybołówstwa, cegielni parowej, eksploatacji torfu, letniska w Urlach, składającego się z kaplicy, restauracji, teatru w lesie. (p. ogł. p. t. str. 86, L. 227 i z. t. str. 364 L. 2510).

3213. Graf W., Tartak parowy i eksploatacja losów, Jarosław w. Lwowskie. (p. ogł. p. t. str. 88, L. 233).

3214. Stolarska Hala Maszynowa, Wytwórnia mebli, urządzeń kuchennych, koszarowych, szkolnych oraz budowlanych, własny tartak parowy, suszarnia parowa, dział maszyn rolniczych, wyrób wialni czyszczenia zboża, wyrób wiór do fabrykacji octu. Jarosław, w. Lwowskie. (p. ogł. p. t. str. 89, L. 239).

3215. Zaleski W. i Nielubowicz N., Tartak parowy, Skierniewice, w. Warszawskie. (p. ogł. p. t. str. 90, L. 242).

3216. Warhanek C., Fabryka konserw, beczułek i tartak parowy, Mszana Dolna, w. Krakowskie. (p. ogł. p. t. str. 94, L. 253).

3217. Chrapkiewicz A., Zjednoczone tartaki parowe, przedsiębiorstwo budowlane i cegielnia w Andrychowie, w. Krakowskie. (p. ogł. p. t. str. 96, L. 259).

3218. „Poprad", Towarzystwo Budowlano-Przemysłowe w Nowym-Sączu, Biuro techniczne — wykonuje plany oraz podejmuje się przedsiębiorstw budowlanych, własny tartak parowy i stolarnia parowa oraz cegielnia maszynowa i fabryka dachówek. (p. ogł. p. t. str. 93, L. 248).

3219. Las Kresowy, Przemysł i Handel Leśny, Warszawa, Leszno, 77. (p. ogł. w t. str. 4, L. 10).

3220. „Agahell", Przemysł Drzewny S. A., Mikaszewicze, w. Poleskie. (p. ogł. w. t. str. 8, L. 19).

3221. Zylber H. J., Dom Handlowo - Przemysłowy, Lublin, Cicha 4. Przemysł leśny, gorzelnia, rektyfikacja i fabryka wódek, browar parowy, cegielnia. (p. ogł. w t. str. 28, L. 24).

3222. Korn Karol, Budowlana Spółka Akcyjna, Cegielnia, Tartak, Stolarnia parowa, Bielsko, w. Śląskie. (p. ogł. w t. str. 24, L. 20).

3223. L. Gotlib, L. Reissman i N. Apelsztajn, Tartak parowy „Podlipie", Włoszczowa, woj. Kieleckie. (p. ogł. w t. str. 46, L. 43).

3224. Lazarus Moeller, Hurtownia drzewa, tartak, i heblarnia, adr. tel.: „Moeller Tarnowskie-Góry", tel. 25 i 36. (p. ogł. w t. str. 76, L. 87).

3225. Forchmann Kurt, Przedsiębiorstwo budowlane, tartak i heblarnia, Katowice, Rybnik, w. Śląskie. (p. ogł. w t. str. 92, L. 105).

3226. Heller Horacy i Szereszewski S., Przemysł leśny, Dąbrowica, w. Wołyńskie. (p. ogł. karton str. 20, L. 24).

3227. Dyrekcja Dóbr Żywieckich w Żywcu, Małopolska, Własne drzewostany w zarządach lasowych: Ujsoły, Złatna, Rycerska, Sól, Węgierska Górka, Kamesznica, Lipowa, Jeleśnia, Sopotnia, Międzybrodzie, Porąbka, Bestwina, Bystra, Maków; 4 tartaki parowe i 3 wodne, obejmujące 18 traków, produkują: materjał tarty, budulce, drewno kopalniane, celulozowe, opałowe; Fabryka produktów suchej destylacji drzewa w Węgierskiej Górce, produkuje: alkohol metylowy, octan wapnia, węgiel drzewny, smołę drzewną. (p. ogł. karton str. 48, L. 47).

3228. Spółka dla Przemysłu Drzewnego, **Dr. Adlersberg, Sternhell i S-ka,** Tartak parowy i wyręby drzewa opałowego w Sokolikach. (p. ogł. p. t. str. 103, L. 311).

3229. Przemysłowy Zakład Tartaczny, Sp. z o. o., Kraków-Dąbie. Przyjmuje drzewo do tarcia, wykonuje wszelkie zamówienia ciesielskie, posiada na składzie materjał budowlany i stolarski, udziela kredytu wekslowego. (p. ogł. p. t. str. 108, L. 298).

3230. Przemysł drzewny, **Zimand, Thorn i Henryk Suchestow,** Lwów, 3-go Maja 5, telefon 723, ard. tel.: „Spółdrzew", Lwów. Zarząd Tartaku Parowego Sianki. (p. ogł. p. t. str. 110, L. 301).

3231. Przemysł Drzewny Falter i Dattner, Tartak parowy,

Turka nad Stryjem. (p. ogł. p. t. str. 111, L. 303).

3232. Messer, Rhinow i S-ka, Tartaki parowe, Koronowo, w. Poznańskie. (p. ogł. z. t. str. 451 L. 2920).

3233. Segał Jankiel, Przemysł drzewny w Turzysku, w. Wołyńskie.

3234. Spółka Przemysłu Drzewnego „Zagroda", Eksploatacja lasów i fabryczna przeróbka drzewa, Sp. z o. o. we Lwowie, Szopena 6. Posiada trzy tartaki parowe: w Dobromilu, Starzewie koło Chyrowa i Ustrzykach Dolnych. (p. ogł. p. t. str. 115, L. 310).

3235. Delkiewicz Józef, Przemysł drzewny, Lwów, Szaszkiewicza 3, filja w Oleszycy. Tartak parowy. (p. ogł. p. t. str. 120, L. 330).

3236. Dorożyński Jan, Tartak parowy, Uhnów. (p. ogł. p. t. str. 121, L. 331).

3237. Aschkenazy M., Tartak i młyn parowy w Lubaczowie, w. Lwowskie. (p. ogł. p. t. str. 121, L. 332).

3238. Michał Wand - Polak, Młyn i tartak, m. Wołożyn. (p. ogł. p. t. str. 125, L. 342).

3239. Tartak i młyn Maksa Szryro w Warszawie. (p. ogł. p. t. str. 125, L. 343).

3240. Zarząd Dóbr Karów, Uhnów, pow. Rawa Ruska. Młyn, tartak i gorzelnie. Zdzisław Marmoross. (p. ogł. p. t. str. 127, L. 351).

3241. Zakłady Przemysłowe Ks. Seweryna Czetwertyńskiego w Suchowoli, w. Lubelskie. Zarząd Główny: Warszawa, Hotel Europejski. (p. ogł. p. t. str. 128, L. 354).

3242. Sp. Akc. Wielkich Pieców i Zakładów Ostrowieckich, Dyrekcja Kopalń i Lasów w Nieklaniu. Prowadzi: kopalnie rudy ilastej, tartak parowy, warsztaty mechaniczne obróbki wyrobów wagonowych i cegielnię. Dyr. Salmonowicz Ludwik, Niekłań, poczta Stęporków. (p. ogł. z. t. str. 345, L. 2441).

3243. Dyrekcja Lasów i Dóbr D-ra Stanisława hr. Tyszkiewicza, Lelechówka, adr. tel.: Janów k. Lwowa. Tartak i młyn parowo - turbinowy. Gospodarstwo rybne. (p. ogł. p. t. str. 129 L. 357).

3244. Centralny Zarząd Lasów Edwarda Zawidowskiego-Weissmanna, Starzysko, poczta i telegr.: Szkło. (p. ogł. p. t. str. 129, L. 359).

3245. Zarząd tartaku w Starzyskach, tel.: Szkło Nr. 1 (p. ogł. p. t. str. 130, L. 362).

3246. Centralny Zarząd Dóbr, Cegielni i Tartaków parowych „Felicja", st. kol. Rudki, woj. Lwowskie. (p. ogł. p. t. str. 167, L. 551).

3247. B-cia Haber, Przemysł drzewny w Nisku, w. Lwowskie. (p. ogł. p. t. str. 169, L. 568).

3248. „Polonia", Młyn i tartak parowy w Chyrowie. (p. ogł p. t. str. 176, L. 622).

3249. Drzewicki Jan i S-ka, Tartak parowy w Dobromilu. (p. ogł. p. t. str. 176, L. 625).

3250. Lichtman Samuel, Tartak parowy w Dobromilu. (p. ogł. p. t. str. 176, L. 626).

3251. „Tartaki", Przedsiębiorstwo Drzewne S. A. w Chodorowie, w. Lwowskie. Adr. tel.: Tarchod Lwów, tel. 614. (p. ogł. p. t. str. 167, L. 548).

3252. Państwowa Szkoła Przemysłu Drzewnego w Jaworowie, w. Lwowskie. (p. ogł. p. t. str. 167, L. 549).

3253. Aschengrau Dawid, Tartak i młyn parowy w Starym Samborze. (p. ogł. p. t. str. 170, L. 574).

3254. Tartak parowy w Cieszanowie, w. Lwowskie. (p. ogł. p. t. str. 171, L. 584).

3255. Młyny i Tartaki Wągrowieckie T. A., Wągrowiec, w. Poznańskie. (p. ogł. p. t. str. 174, L. 610).

3256. Kryszkiewicz T., Tartak, Młodzianowo, poczta Maków, w. Białostockie.

3257. „Białaczew", Tartak parowy, Białaczew, poczta Opoczno, w. Kieleckie.

3258. Gottlieb Lewek, Tartak parowy, Podlipie, poczta i st. kol. Włoszczowa, w. Kieleckie.

3259. Hepner, Biały i Rogiński, Tartak, Łomża, w. Białostockie.

3260. Michalski Zygmunt, Tartak, Wierzchucin, pow. Tucholski, w. Pomorskie.

3261. Galpern Izrael, Tartak parowy, Wasilków, poczta i st. kol. Białystok.

3262. Armbruster, Scheinfeld i Rothenberg, Tartak parowy i handel drzewa, Dobrohostaw, poczta Stebnik, w. Lwowskie.

3263. Jakubowicz Józef, Tartak motorowy, Świątniki, woj. Łódzkie.

3264. Grobelny Władysław, Tartak, Wieruszów, w. Łódzkie.

3265. Agopsowicz dr. Kazimierz i Marja, Tartak parowy, Pysznica, w. Lwowskie.

3266. Friedlander R. i Rubinstein B., Tartak parowy, Suwałki, w. Białostockie.

3267. Wacholder W. i Z. Alstein, Tartak, Kozłówka, poczta Annopol, w. Lubelskie.

3268. Krüger H., Przedsiębiorstwo budowlane, tartak i obróbka drzewa, Wronki, pow. Szamotuły, w. Poznańskie.

3269. Angerman Kl. inż., Tartak i wytwórnia mebli włościańskich, Klaudynówka, poczta Nart Nowy, w. Lwowskie.

3270. Baracco Euzebjusz, tartak, Rakowo-Boginia, poczta i st. kol. Łomża, w. Białostockie.

3271. Ajzensztadt B-cia, Tartak parowy, Słonim, w. Nowogródzkie.

3272. Blas M. i Ch. Wirgin, Tartak, Gzowice, poczta Radom, w. Kieleckie.

3273. Barbara Antoni, Tartak Krukieniec, kol. Mościska, woj. Lwowskie.

3274. Kon Józef, Tartak, Budzisław-Szatanek, poczta Koło, w. Łódzkie.

3275. Heine B-cia, Tartak parowy, Bliżyn, poczta Skarżysko, w. Kieleckie.

3276. Barer i Haberstam. Herzberg i Jolles, Tartak parowy, Ruda Różaniecka, kol. Bełzec, w. Lwowskie.

3277. Litewski Maksymiljan, Tartak parowy, stolarnia i młyn Sławki, w. Pomorskie.

3278. Kępiński Stanisław, tartak, Piotrków, Bujnowska 2, w. Łódzkie.

3279. Bernstein Leib i Syn,

Tartaki wodne, poczta i kol. Krościenko koło Chyr. i Trzcianiec, poczta Wojtówka, woj. Lwowskie.

3280. Nagorsny, Tartak parowy, Hacenort, pow. Starogardzki, w. Pomorskie.

3281. Blachnicki Br., Tartak, Kurzelów, poczta Włoszczowa, w. Kieleckie.

3282. Lietzow R., Tartak parowy, Klonowa, poczta Łachowo, w. Pomorskie.

3283. Rządowy zakład leśny, Tartak parowy, Rudka, poczta Zamość, w. Lubelskie.

3284. Klotz. J., Tartak, Złoczew, w. Łódzkie.

3285. Kirszenbaum M., Tartak, Tomaszów, w. Łódzkie.

3286. Dubinbaum C., Tartak, Słonim, w. Nowogrózkie.

3287. Szeptycki Aleks., Tartak parowy, Łubienie, poczta Zamość, w. Lubelskie.

3288. Krzymniewski, Tartak i młyn parowy, Jakubowo, poczta Połajewo, w. Poznańskie

3289. Danczyc Mozes i Gotlib Gdal, Tartak mechaniczny, Supraśl, kol. Białystok.

3290. Bieżyński Władysław, Tartak, Kołomyja, poczta Zambrów, w. Stanisławowskie.

3291. Lehman Edward A., Przemysł drzewny, Ostrów, w. Poznańskie.

3292. „Wiszniew" Sp. Akc. Przemysł. - Leśna i Budowlana, Warszawa, Zielona 21. (p. ogł. w. t. str. 129).

Zakłady ciesielskie i stolarskie.

3293. Zakłady Klasztoru Sióstr Maryawitek, Płock, Dobrzyńska 27, w. Warszawskie. Stolarnia. (p. ogł. z. t. str. 4, L. 11).

3294. Nowakowski Jan, Żyrardów, Foksalna 7, w. Warszawskie. Zakład Stolarski i Tapicersko-Dekoracyjny. (p. ogł. z. t. str. 11, L. 39).

3295. Konopacki i S-ka, Sp. z o. o. Zarząd Centralny i Biuro Sprzedaży: Warszawa, Plac Dąbrowskiego 2, m. 3. Fabryka dykt. klejonych w Pińsku, woj. Poleskie. (p. ogł. z. t. str. 15, L. 86).

3296. Tow. Braci L. i Al. Lourié, Pińsk, w. Poleskie. Mechaniczna obrabiarnia drzewa. Fabryka fornierów i dykt. (p. ogł. z. t. str. 15, L. 87).

3297. Lichtensztejn B-cia, Fabryka fornierów i dykt, Wierzbnik, w. Kieleckie. (p. ogł. z. t. str. 30, L. 142).

3298. Leslau M. I. i SS-owie, Fabryka fornierów i dykt, przemysł drzewny i eksport, Sp. firmowa w Radomiu, Dolna 5, w. Kieleckie. (p. ogł. z. t. str. 46, L. 219).

3299. Przemysł Budowlany T. Z. O. P., Stolarnia i tartak, Biała-Podlaska, w. Lubelskie. (p. ogł. z. t. str. 104, L. 479).

3300. Polaszek Fr. Budowniczy, Stolarnia, Gostyń, w. Poznańskie. (p. ogł. z. t. str. 141, L. 832).

3301. Ryng B-cia, Stolarnia mechaniczna, Piaseczno, woj. Warszaw. Urządzenia szkolne, biurowe i roboty budowlane oraz przyjmuje roboty masowe mebli składanych (patentowane). (p. ogł. z. t. str. 151, L. 925).

3302. Stelmaszyński Walenty, Fabryka stolarska, Stanisławów, Gillera 14, w. Stanisławowskie. Meble do pokojów sypialnych, jadalnych, salonów, przedpokojów. Roboty budowlane: drzwi, bramy, okna, boażerje, sufity, schody i t. p. Roboty kościelne: ołtarze, ambony, ławki. Urządzenia sklepów i biur. (p. ogł. z. t. str. 178, L. 993).

3303. Bannasz W., Mechaniczny zakład stolarski, Działdowo, w. Pomorskie. Adr. tel.: „Bannasz-Działdowo". Wyrób mebli i trumien. Specjalność: ławki szkolne. (p. ogł. z. t. str. 195, L. 1055).

3304. Maliniak B-cia, Parowa fabryka klejonych fornierów, Siemiatycze, w. Białostockie. (p. ogł. z. t. str. 206, L. 1096).

3305. Gerszonowicz Herman, Stolarnia parowa, Tomaszów - Mazowiecki, w. Łódzkie. (p. ogł. z. t. str. 218, L. 1386).

3306. Hasbach E., Fabryka dykt, Białystok, w. Białostockie (p. ogł. z. t. str. 223, L. 1407).

3307. „Model", Zakłady Modelarsko - Stolarskie, Sosnowiec, Jasna 26, w. Kieleckie. (p. ogł. z. t. str. 238, L. 1659).

3308 Paszczyński A., Mechaniczna fabryka wyrobów stolarskich i posadzek, Łódź, Pańska 68. (p. ogł. z. t. str. 395, L. 1519).

3309. Pakuła Henryk i Karol i Stołecki Augustyn, Wytwórnia stolarska, Ostrołęka, woj. Białostockie. (p. ogł. z. t. str. 257, L. 1750).

3310. Schultz Robert, Fabryka mebli artystycznych, Łódź, Gdańska 112. (p. ogł. z. t. str. 264, L. 1791).

3311. Ulatowski Juljan, Zakład stolarski i magazyn mebli i trumien, Nowe-Miasto, Rynek Nr. 24, Pomorze. (p. ogł. z. t. str. 423, L. 2011).

3312. Spółka stolarska i przemysł drzewny, Sp. z o. o., Bolechów, w. Stanisławowskie. (p. ogł. z. t. str. 429, L. 2112).

3313. „Zrzeszenie Pracy" Zakłady Przemysłowe Dr. T. Koziełł, E Wawreczka i S-ka, Stolarnia maszynowa, Biała-Podlaska, w. Białostockie. (p. ogł. p. t. str. 2, L. 6).

3314. Ejdelsztejn I. A. i I. Jachniuk, Fabryka klejonych dyktów, Kostopol, w. Wołyńskie. (p. ogł. z. t. str. 332, L. 2369).

3315. Nowakowski Jan, Polski zakład stolarski, Łódź, Konstantynowska 56. (p. ogł. z. t. str. 338, L. 2405).

3316. Zjednoczone Zakłady Heblarskie, Sp. z. o. o., Królewska-Huta, Katowicka 30, w. Śląskie. (p. ogł. z. t. str. 434, L. 2548).

3317. Głowania Jan, mistrz stolarski. Zakład budowniczo-stolarski i wyrób mebli z napędem elektrycznym, Katowice, Wojewódzka 32/34, tel. 1563. (p. ogł. z. t. str. 433, L. 2533).

3318. Zjednoczone Towarzystwo Przemysłu Drzewnego S. A., Katowice, Juljusza Ligonia Nr. 22, tel. 72 i 116. Adr. tel.: „Zjednodrzewo" lub „Holzve-

rein". Hurtowy handel drzewa kopalnianego, własna produkcja drzewa tartego sosnowego, świerkowego i jodłowego, tartaki i heblarnie. (p. ogł. p. t. str. 63, L. 168).

3319. Staśkiewicz Władysław, Fabryka drewniaków i okulaków, Grodzisk, Wlkp., Szeroka Nr. 11. (p. ogł. p. t. str. 74, L. 194).

3320. „Stolarska Hala Maszynowa", Wytwórnia mebli, urzadzeń kuchennych, koszarowych, szkolnych oraz budowlanych. Własny tartak parowy, suszarnia parowa. Dział maszyn rolniczych, wyrób wialni do czyszczenia zboża, wyrób wiór do fabrykacji octu. Jarosław, w. Lwowskie. (p. ogł. p. t. str. 89, L. 239).

3321. „Poprad" Towarzystwo Budowlano - Przemysłowe w Nowym - Sączu. Biuro techniczne, własny tartak parowy i stolania parowa oraz cegielnia maszynowa i fabryka dachówek. (p. ogł. p. t. str. 93, L. 248).

3322. Korn Karol. Budowlana Spółka Akcyina. Tartak, stolarnia parowa, Bielsko, w. Śląskie. (p. ogł. w t. str. 24, L. 20).

3323. Lazarus Moeller. Hurtownia drzewa, tartak i heblarnia. Adr. tel.: „Moeller Tarnowskie-Góry", tel. 25 i 36. (p. ogł. w t. str. 76, L. 87).

3324. Forchmann Kurt, Przedsiębiorstwo budowlane, tartak i heblarnia, Katowice, Rybnik, w. Śląskie. (p. ogł. w t. str. 92, L. 105).

3325. Przemysłowy Zakład Tartaczny, Sp. z o. o., Kraków-Dąbie. Przyjmuje drzewo do tarcia, wykonuje wszelkie zamówienia ciesielkie, posiada na składzie materjał budowlany i stolarski, udziela kredytu wekslowego. (p. ogł. p. t. str. 108, L. 298).

3326. Franciszek Dec, stolarz, Grodzisko, w. Lwowskie. (p. ogł. z. t. str. 452, L. 2795).

3327. Lewandowski Józef, Przedsiębiorstwo ciesielskie, Krasnystaw, w. Lubelskie.

3328. Grabowski St. i S-ka, Fabyka mebli giętych i różnych wyrobów drzewnych, Białogon, poczta Kielce.

3329. Frommer, Immerdauer i S-ka, Fabryka ciesielska i stolarska, Lwów, Brajerowska 14.

3330. Magistrat m. Siedlce, Stolarnia maszynowa, Siedlce, Szkolna 4, w. Lubelskie.

3331. Hoettger W., Fabryka podkładów kolejowych i handel drzewem, Chlewczany - Rawa, w. Lwowskie.

3332. Krakowski P. i Ch. Gitler, Zakłady stolarskie, Radomsk, w. Łódzkie.

3333. Grüner F., Fabryka wyrobów drzewnych, Suchedniów, w. Kieleckie.

3334. Grott Władysław, Fabryka stolarska Częstochowa, Jasnogórska 9, w. Kieleckie.

3335. Bystrzycki Michał, Parowa fabryka wyrobów stolarskich i posadzek, Przemyśl, Zamknięta 5, w. Lwowskie.

3336. „Ksawerów". Noworadomska fabryka fornierów, woj. Łódzkie.

3337. Garwolińskiego Sejmiku Powiatowego zakłady przemysłowe, Fabryka stolarsko - budowlana, Kotwica, poczta i kol. Garwolin, w. Lubelskie.

3338. Kulikowski Fryderyk, Fabryka budowy domów rozbieralnych z drzewa i handel mebli i wyroby drzewne, Kamieńsk, w. Łódzkie.

3339. Eisner Józef r. Rotl, wyrób posadzek, Przemyśl, w. Lwowskie.

3340. Galicyiska Spółka dla zużytkowania drzewa, Sp. z o. o., Lwów, Nowy Świat 20.

3341. Grętkiewicz A i S-ka, Warsztaty stolarsko - mechaniczne, dawniej H. Sander i Z. Klotz, Konin, w. Łódzkie.

Zakłady bednarskie i kołodziejskie.

3342. Grabiński Kazimierz, Warsztat stelmarski, Wieluń, Kaliska 10, w. Łódzkie. (p. ogł. z. t. str. 399, L. 1582).

3343. Górnośląskie Towarzystwo dla Przemysłu Drzewnego, Heblarnia oraz fabrykacja beczek, Tarnowskie-Góry, woj. Śląskie. (p. ogł. karton str. 17, L. 9 i str. 18, L. 20).

3344. Malinowski Wł., Zakład kołodziejski, Warszawa, Wronia 12.

3345. Samuel Józef, Fabryka beczek, Bydgoszcz-Szretery.

3346. Argasiński Józef, Zakład bednarski, Jarosław, woj. Lwowskie.

3347. Paszkiewicz Władysław Zakład bednarski, Sanok, woj. Lwowskie.

3348. Michałowicz Piotr, Zakład kołodziejski, Krakowiec, w. Lwowskie.

3349. Kopydłowski Leonard, Zakład bednarski, Piotrków, Krakowska.

3350. Grünberg Maurycy, stolarnia ręczno - maszynowa, Kraków - Zwierzyniec, Tatarska 3.

3351. Urbanowicz Stanisław i Samuel Kornhaber, Zakład bednarski, Borysław, w. Lwowskie.

3352. Wyszatycki Józef, Zakład bednarski, Stara Sól, woj. Lwowskie.

3353. Urbanowicz Władysław Zakład bednarski, Drohobycz, Bednarska 26, w. Lwowskie.

3354. Lehmann Rudolf Söhne Fabryka obręczy do beczek, Solec, pod Bydgoszczą.

3355. Tworkowscy B-cia i Józef Gozdek, Fabryka kół, Warszawa, Ogrodowa 52, telefon 197-32.

3356. Urbanowicz Michał, Zakład bednarski, Drohobycz, w. Lwowskie.

3357. Opaliński Jan, Zakład bednarski i budowa rezerwoarów, Hubicze, poczta Wolanka, w. Lwowskie.

3358. „Tryton", Fabryka skrzyń i beczek, Dziedzice, Śląsk Cieszyński.

3359. Woliński Jan Antoni, Zakład bednarski, Halicz, woj. Lwowskie.

3360. Boniowski Franciszek,

FISHARMONJE
. . na raty . .
Helena Smolarska
. KRAKÓW .
ul. Szewska Nr. 9

warsztat kołodziejski, Tłumacz, w. Stanisławowskie.

3361. From Karol, zakład bednarski, Warszawa, Karolkowa 48, tel. 56-57.

3362. Liebersbach Wilhelm, Zakład kołodziejski, Kałusz, w. Stanisławowskie.

3363. Czerwiński Michał, pracownia wyrobów bednarskich, Stanisławów, Sedelmajerowska 37.

3364. Orzech Kazimierz, zakład stelmarski, Jarosław, woj. Lwowskie.

3365. Pańków Jan, Zakład kołodziejski, Peczeniżyn, w. Stanisławowskie.

3366. Mohr Filip, Zakład stelmarski. Adr.: Josefsberg, poczta Drohobycz, w. Lwowskie.

3367. Tomaszek Jan, Zakład bednarski, Mrażnica, poczta Borysław, w. Lwowskie.

Fabryki mebli, listew, ram i galanterji drewnianej.

3368. Gierycz Ignacy i Synowie, Fabryka mebli giętych, Radom, Wysoka 3, w. Kieleckie. (p. ogł. z. t. str. 23, L. 114).

3369. Nimcowicz U., Wyrób i sprzedaż luster, ram i obrazów, Pińs, Kościuszki 37, w. Poleskie. (p. ogł. z. t. str. 61, L. 300).

3370. Bruch Józef, Ostrowska fabryka mebli, Ostrów, Raszkowska 25, w. Poznańskie. (p. ogł. z. t. str. 89, L. 440).

3371. Thomas A. i Nowacki St., Fabryka mebli, Leszno, Rydzyńska 57, w. Poznańskie. (p. ogł. z. t. str. 93, L. 449).

3372. Markusfeld W., Fabryka mebli biurowych, Łódź, Cegielniana 114, tel. 13-15. (p. ogł. z. t. str. 113, L. 787).

3373. Glatten i Hądzlik, Fabryka mebli wyścielanych i koszykowych oraz leżanki, kanapy, garnitury klubowe, materace sprężynowe i nakładane, Chełmno, Rynek 3 i ul. Hallera, w. Pomorskie. (p. ogł. z. t. str. 162, L. 965).

3374. Józef Krajewski, Fabryka mebli, Radomsko, w. Łódzkie. (p. ogł. z. t. str. 438 L. 2603).

3375. Żuralski K., Pomorska fabryka tapicerska, Brodnica n/Drwęcą, Kamienna 8, w. Pomorskie; poleca w wielkim wyborze: garnitury mebli klubowych i salonowych, kanapy, leżaki, fotele, materace poduszkowe, materace patentowane. (p. ogł. z. t. str. 202, L. 1078).

3376. Nachemia I. i Englard J., Fabryka mebli biurowych i wyrobów drzewnych, Sosnowiec, w. Kieleckie; Meble biurowe systemu amerykańskiego. (p. ogł. z. t. str. 220, L. 1394).

3377. Kowalewski Zenon, Fabryka mebli, Toruń, w. Pomorskie. (p. ogł. z. t. str. 390, L. 1420).

3378. Olechowski A. i Lewandowski L., Wytwórnia mebli, Warszawa, Grzybowska 30. (p. ogł. z. t. str. 447, L. 2744).

3379. Tomiak Kazimierz, Fabryka mebli oraz nóg stołowych Rawicz, Hallera 7, w. Poznańskie. (p. ogł. z. t. str. 283, L. 1882).

3380. Górnośląskie Towarzystwo Akcyjne dla Przemysłu Drzewnego, Stolarnia budowlana, Tarnowskie Góry, w. Śląskie. (p. ogł. karton str. 17, L. 9 i str. 18, L. 20).

3381. Wünsche K. i S-ka, Noworadomska giętarnia mebli wiedeńskich, Radomsko, woj. Łódzkie. (p. ogł. z. t. str. 441, L. 2647)

3382. Rex J., Fabryka powozów, Środa, w. Poznańskie. (p. ogł. z. t. str. 282, L. 1879).

3383. Brózda Jan i S-ka, Fabryka mebli i wyrobów drzewnych, Lidzbark-Pomorze, wyk. jadalnie, sypialnie, pokoje męskie, kuchnie, budowle i wszelkie wyroby drzewne. (p. ogł. z. t. str. 301, L. 2228).

3384. Masela Paweł, Fabryka mebli, Grudziądz, Stara-Rynkowa 5/6, fabryka, Groblowa 13, w. Pomorskie. (p. ogł. z. t. str. 320, L. 2295).

3385. Tebel i S-ka, Stolarnia parowa i heblarnia, Katowice, Sobieskiego 26, woj. Śląskie. Różne meble, urządzenia biurowe i roboty budowlane. (p. ogł. z. t. str. 312, L. 2261).

3386. Kutcza Ryszard i Jan, Stolarnia, Katowice, Batorego Nr. 3; Bogucice, Poprzeczna 5, w. Śląskie; wyk. roboty budowlane, meble, trumny i różne reperacje. (p. ogł. z. t. str. 317, L. 2283).

3387. „Thonet-Mundus“, Polskie fabryki mebli giętych, Radomsko, w. Łódzkie. (p. ogł. z. t. str. 352, L. 2477).

3388. Głowania Jan, mistrz stolarski, Zakład budowniczo - stolarski i wyrób mebli z napędem elektrycznym, Katowice, Wojewódzka 32/34, tel. 1563. (p. ogł. z. t. str. 433, L. 2533).

3389. Górnośląska Fabryka Mebli, Sp. z o. o., Rybnik, woj. Śląskie. Masowa fabrykacja mebli. Specjalność: szafy orzechowe i sypialki. (p. ogł. p. t. str. 52, L. 133).

3390. Koronowska fabryka mebli i urządzeń biurowych, S. A., Koronowo, w. Poznańskie. (p. ogł. z. t. str. 451, L. 2922).

3391. „Bepede“, Stolarska hala maszynowa, Krośno, woj. Lwowskie. Wyrób mebli mieszkalnych, biurowych, szkolnych i roboty budowlane, inż. Juljusz Suffczyński. (p. ogł. p. t. str. 168, L. 562).

3392. „Piła“, Stow. wytwórczo-handlowe, z o. p., przemysł drzewny, stolarnia maszynowa, Turka n/Str., w. Tarnopolskie.

3393. Janitzki Jan, Stolarnia parowa, Skarszewy, w. Pomorskie.

3394. Dymmek Stanisław, zakład stolarski, Warszawa, Żytnia 29a.

3395. Laufer Izaak Wolf i Alter Schmeid, Pierwsza galicyjska fabryka krzeseł, Sp. z o. o., Bolechów - Dolina, w. Stanisławowskie.

3396. „Wojciechów“, T. A., Fabryka mebli giętych i budowa domów przenośnych inż. Fr. Kulikowskiego, Kamińsk, w. Łódzkie.

3397. Konieczny W., Fabryka ram owalnych, Warszawa, Leszno 1.

3398. Borkowski Paul, Fabryka mebli, Toruń, Nowomiejski Rynek 23, w. Pomorskie.

3399. Stelmaszyński Walenty

Fabryka stolarska, Stanisławów.

3400. Jaszczołt Adam, Fabryka mebli, Warszawa, Śniadeckich 10.

3401 Pabjanicka fabryka mebli biurowych, Pabjanice, Ogrodowa 34.

3402. Herodek Michał, Zakład stolarski, Warszawa, Solec 77.

3403. Thonet B-cia, Fabryka mebli giętych, Radomsko, woj. Łódzkie.

3404. Gawrychowski Jan, Fabryka mebli stylowych, Warszawa, Elektryczna 3.

3405. Blum Otto, Zakład stolarsko - meblowo - budowlany, Więcbork, w. Pomorskie.

3406. Kuliński i Pszczółkowski, Zakład meblowo-stolarski, Warszawa, Cicha 6, tel. 12-03.

Fabryki przyborów i przyrządów drewnianych dla przemysłu i rzemiosł oraz wyrobów korkowych.

3407. Strochlic Leon, Fabryka sztyftów „Rokord", Myszków, tel. 10, w. Kieleckie. Najlepsze ćwieki amerykańskie do obuwia. (p. ogł. z. t. str. 45, L. 211).

3408. Stellecki K. inż., Fabryka wyrobów drzewnych, Brześć n/B., Szpitalna 7, w. Poleskie. (p. ogł. z. t. str. 68, L. 353).

3409. Fitzermann B-cia, Fabryka obręczy, Chełmno, n/W., w. Pomorskie. (p. ogł. z. t. str. 172, L. 957).

3410. Wyss Henryk i S-ka, Fabryka szpulek i wyrobów drzewnych, Łódź, Kopernika (Milsza) 17; wyr. wszelkie gatunki szpulek dla fabryk tkackich i przędzalnianych, koła pasowe składane, systemu amerykańskiego. (p. ogł. z. t. str. 261, L. 1772).

3411. Morjańscy J. i S., Parowa fabryka drewnianych pudełek i skrzyń, Grodno, Augustowska 32, w. Białostockie. (p. ogł. z. t. str. 419, L. 1947).

3412. Wardziński A., Fabryka narzędzi stolarskich, Nakło n/N. (p. ogł. z. t. str. 451, L. 2931).

3413. Śląska Fabryka Przetworów Drzewnych, Sp. z o. p., wyrabia: kopyta szewskie i prawidełka w oryginalnym wiedeńskim wykonaniu, Dziedzice, telefon międzym. 29. (p. ogł. p. t. str. 133, L. 369).

3414. Krajowa fabryka skrzyń, Tow. dla przemysłu drzewnego i młyńskiego, Engel i Huttrer, Lisko - Łukawica. (p. ogł. p. t. str. 172, L. 591).

3415. Zausznica Dawid i S-ka Fabryka wyrobów drewnianych, Włocławek, Starodębska Nr. 27, w. Warszawskie.

3416. Nitecki W., Fabryka materjałów korkowo - izolacyjnych, Warszawa, Obozowa 12, tel. 109-21.

3417. Federowicz K., formy do kapeluszy i obcasy drewniane, Warszawa, Kościelna 8.

3418. Raabe H. B., Fabryka sztyftów i kopyt, Biała Podlaska, w. Lubelskie.

3419. Bertschinger H., Fabryka przyrządów tkackich, Łódź, Wólczańska 125.

3420. Wilner A i S-ka, Fabryka sztyftów i obuwia, Kielce, Młynarska 18.

3421. Lewandowski i Janiak, Fabryka wyrobów z drzewa, Bydgoszcz, Sienkiewicza 22/23, w. Poznańskie.

3422. Polskiego Przemysłu Korkowego, S. A., Warszawa, Solec, 59, adr. tel.: „Polkorek".

3423. „Bór", Pierwsza Małopolska Fabryka Wyrobów Drzewnych, Sp. z o. o., Jaroszowice, poczta i kol. Wadowice, w. Krakowskie.

3424. Kamiński I., Fabryka korków, Warszawa, Franciszkańska 20.

3425. Golda Maks, dawniej Jan Golda, fabryka wyrobów drzewnych, Łódź, Podleśna 26.

3426. „Rozwój", Fabryka wag i wyrobów drzewnych, Lublin, Rusałka 10.

3427. Schneider Włodzimierz, parowa fabryka drewnianych gwoździ i kopyt do obuwia, Łuck, Monopolowa, w. Wołyńskie.

3428. Stefański Czesław i Adam Perkowski, Sp. warszawskich kopyciarzy „Formierz", fabryka kopyt do obuwia i obcasów drzewnych, Warszawa, Praga, Kowieńska 15, telefon Nr. 175-41.

Zakłady koszykarskie.

3429. Trembicki Franciszek, Hurtowy handel wiklin, mebli koszykowych i obręczy, Chełmno, w. Pomorskie. Białe kosze do bielizny, kufry podróżne, zielone okrągłe kosze do węgli, koksu i kartofli. (p. ogł. z. t. str. 166, L. 971).

3430. Wagner Bracia, Fabryka wyrobów koszykarskich, Rudniki n/Sanem, Małopolska. (p. ogł. z. t. str. 448, L. 2767).

3431. „Wierzba", Spółdzielczy Związek Wikliniarsko-Koszykarski z odp. udz. we Lwowie, Oddział w Rudniku n/S. (p. ogł. z. t. str. 448, L. 2768).

3432. Syndykat Koszykarski S. A. w Krakowie, Szczepańska Nr. 1, róg Sławkowskiej, Ekspozytura w Rudniku n/S., Małopolska. (p. ogł. z. t. str. 448, L. 2773).

3433. Karol i Józef Kraus, Prasko-Rudnicka Fabryka Koszyków, Filja w Rudniku n/Sanem, Małopolska. (p. ogł. p. t. str. 81, L. 217).

3434. Wollheim Jakób, Fabryka korków i wyrobów korkowych, Poznań, Romana Szymańskiego 5.

3435. Komorowski hr. Stefan, wyrób mebli koszykarskich, Siekierczyce, poczta Kranzberg w. Lwowskie.

3436. Naspiński Stanisław, pracownia koszykarska, Wiązownica, st. kol. Jarosław, woj. Lwowskie.

3437. Koniewicz Aleksander, zakład koszykarski, Lwów, Batorego 5.

3438. Reich Natan, Fabryka wyrobów koszykarskich, Skawina, w. Krakowskie.

3439. Raab Ozjasz, Fabryka wyrobów trzcinowych i materjałów koszykarskich, Kraków, Gertrudy 55.

3440. Botwin Ignacy, Fabryka koszykarska wózków dziecinnych i mebli bambusowych, Kraków, Florjańska 30.

3441. Kleniewski Jan, Fabryka koszyków, Kluczkowice, poczta Opole, w. Lubelskie.

3442. Błędowska Spółka Koszykarska, z o. o., kultura wikliny, koszykarstwo, Błędów, st. kol. Ząbkowice, w. Kieleckie.

3443. Krajowy Związek Przemysłowy S. A., Kraków, Florjańska 32.

3444. Brand Mendel, Zakład koszykarski, Lwów, Żółkiewska 87.

3445. Hauswald Karol, Fabryka koszykarska, Stanisławów, Sapieżyńska 11.

3446. Pruszkowski Franciszek, Zakład koszykarski, Warszawa, Bracka 19, tel. 506-87.

3447. Skowroński Władysław Zakład koszykarski, Warszawa, Bracka 18, tel. 180-26.

3448. Banaś Antoni, Zakład koszykarski, Gdów, st. kol. Kłaj, w. Krakowskie.

Zakład Naukowo-Wychowawczy

ŚW. JÓZEFA

woj. Lwowskie W CHYROWIE woj. Lwowskie

Dział VIII.

Przemysł włókienniczy

Objaśnienie skrótów: Patrz ogłoszenie p. t. = przed tekstem, w t. = w tekście, z. t = za tekstem.

Fabryki wyrobów bawełnianych.

3449. Tow. Zakładów Żyrardowskich, S. A. w Żyrardowie, w. Warszawskie. Wyroby lniane, bawełniane, bielizna stołowa, wyroby pończosznicze, płótno oponowe (surowe i impregnowane), filtracyjne, obuwiowe i t. d.; główny skład w Warszawie, Tłomackie 1. (p. ogł. z. t. str. 1, L. 1).

3450. Zakłady Klasztoru Sióstr Maryawitek, Płock, Dobrzyńska 27, w. Warszawskie. Tkalnia. (p. ogł. z. t. str. 4, L. 11).

3451. Rozenblatt S., S. A. wyrobów bawełnianych, Łódź. (p. ogł. z. t. str. 116, L. 790).

3452. Geyer Ludwik,, T. A. wyrobów bawełnianych, Łódź, adr. zarządu: Łódź, Piotrkowska 282. Fabryka tkanin bawełnianych na odzież, chustek, kołder i płótna introligatorskiego. (p. ogł. z. t. str. 116, L. 791).

3453. „Zawiercie", T. A. zakładów przędzalni bawełny, tkalni i bielarni, Zawiercie, w. Kieleckie, adr. zarządu: Warszawa, Nowy-Świat 7, filje: Łódź, Zielona 8, Warszawa, Gęsia 10. (p. ogł. z. t. str. 119, L. 770).

3454. Preiss Gustaw, Tkalnia mechaniczna, Pabjanice, Moniuszki 62, w. Łódzkie. (p. ogł. z. t. str. 122, L. 771).

3455. Hoffrichter Karol, Manufaktura bawełniana, Łódź. (p. ogł. z. t. str. 122, L. 773).

3456. Krusche i Ender, Tow. Akc. pabjanickich wyrobów bawełnianych, Pabjanice, woj. Łódzkie. Wyroby bawełniane; skład: Łódź, Piotrkowska 143. (p. ogł. z. t. str. 124, L. 800).

3457. Stolarow W. i S-ka, Fabryka wyrobów bawełnianych, Łódź. (p. ogł. z. t. str. 126, L. 780).

3458. Ender Teodor SS-rowie Moszczenicka manufaktura, Moszczenica, w. Łódzkie; biuro sprzedaży: Łódź, Piotrkowska Nr. 143, adr. tel.: „Ender, Łódź" (p. ogł. z. t. str. 127, L. 785).

3459. Zgierska Manufaktura Bawełniana T. A. Przędzalnia bawełny i niciarnia, Zgierz, woj. Łódzkie. Przędza bawełniana, pojedyńcza i nitkowana; skład: Łódź, Piotrkowska 177. (p. ogł. z. t. str. 127, L. 784).

3460. Schlösserowska Przędzalnia Bawełny i Tkalnia, A. A. Wyrób towarów bieliźnianych białych i kolorowych, Ozorków, woj. Łódzkie; biuro sprzedaży: Łódź, Piotrkowska Nr. 151, Poznań, Pocztowa 2, Lwów, Sykstuska 16. (p. ogł. z. t. str. 187, L. 1027).

3461. Société Fermiére de la Czenstochovienne T. A. Przędzalnia, tkalnia i farbiarnia bawełny oraz wykończalnia, przędzalnia i tkalnia juty w Częstochowie; adr. zarządu: „38, Rue des Longues - Haies Roubaix (Francja)"; adr. tel.: „Fermier-Roubaix", oddział w Łodzi, Piotrkowska 152. Adr. telegr.: „Fermier-Łódź". (p. ogł. z. t. str. 205, L. 1093).

3462. T. A. Zgierskiej Manufaktury Bawełnianej, Zgierz, w. Łódzkie, adr. dla listów: T. A. Zgierskiej Manufaktury Bawełnianej, Łódź, Piotrkowska 177; adr. telgr.: „Mafiszer, Łódź". (p. ogł. z. t. str. 211, L. 1358).

3463. Samet B-cia, Sp. z o. o., Fabryka wyrobów bawełnianych. Skład i biuro: Piotrkowska 56, fabryka przy ul. Kilińskiego 202. (p. ogł. z. t. str. 224, L. 1421).

3464. Schultz Karol, Fabryka kołder i towarów bawełnianych Łódź, Pańska 106 i Karola 11. (p. ogł. z. t. str. 226, L. 1611).

3465. Rubin H. i Schwarc A., Fabryką wyrobów bawełnianych, Łódź, Południowa 50. (p. ogł. z. t. str. 386, L. 1378).

3466. Rajchert L., Fabryka wyrobów bawełnianych, Łódź, Zielona 14. Purpury na wsypy. (p. ogł. z. t. str. 258, L. 1754).

3467. Kestenberg Jakób, Tow. Akc. wyrobów bawełnianych, Łódź. (p. ogł. z. t. str. 276, L. 1856).

3468. Scheibler K. i Grohman L., S. A., Zjednoczone Zakłady Przemysłowe, Łódź, biuro główne przy ul. Targowej 65, skład sprzedaży przy ul. Piotrkowskiej 211. Zakłady wyrabiają: przędzę bawełnianą, wątkową i osnowną, nitkowaną, pończoszniczą, gazowaną i t. d., tkaniny bawełniane wszelkiego rodzaju w stanie surowym i bielonym, towary farbowane, drukowane, żakardowe i t. d. (Krośniaki, płótna, szyrtingi, madepolamy, nansuk, batysty, satyny, ręczniki, chusteczki do nosa, wsypy, podszewki, płótno niebieskie, barchany, kołdry, tkaniny na ubrania męskie i damskie etc.). (p. ogł. p. t. str. 6, L. 12).

3469. Schlösserowska Przędzalnia Bawełny i Tkalnia, T. A., Wyrób towarów bieliźnianych białych i kolorowych, Ozorków, w. Łódzkie, skład fabryczny: Łódź, Piotrkowska Nr. 151. (p. ogł. p. t. str. 21, L. 40).

3470. Belgijskie Towarzystwo Akcyjne pod nazwą „Przemysłowo-Handlowe Towarzystwo Akcyjne dawnych przedsiębiorstw Emila Haeblera", Zarząd w Brukseli. Centralne biuro dla Polski: Łódź, Pusta 9, tel.

446, 447 i 448, adres telegr.: „Haeblerem, Łódź". Przędzalnia bawełny i niciarnia w Łodzi, Huta szkła „Kara" w Piotrkowie, Huta szkła „Hortensja" w Piotrkowie (p. ogł. p. t. str. 60, L. 159).

3471. M. A. Szejnrok, Przędzalnia wigonjowa, Łódź, Konstantynowska 98, tel. 350. (p. ogł. p. t. str. 62, L. 164).

3472. Bracia Czeczowiczka, Fabryka wyrobów bawełnianyc, Andrychów, tel. 7 i 27, adr. telegr.: „Czeczowiczka, Andrychów". (p. ogł. karton str. 52, L. 53 i ogł. p. t. str. 85, L. 225).

3473. Tkalnia Mechaniczna Jan Dorożyński, Uhnów. (p. ogł. p. t. str. 121, L. 331).

3474. Eisenbraun F., manufaktura bawełniana, przędzalnia i tkalnia, Łódź, Piotrkowska 68.

3475. Falzman G. F., fabryka przędzy glanc. i farb., Łódź, Al. Kościuszki 51.

3476. Jurakowski Zygmunt, tkalnia wyrobów bawełnianych Łódź, Pomorska 40.

3477. Karnel i Wiener, tkalnia bawełny, Łódź, Składowa Nr. 39.

3478. Przędzalnia i tkalnia, przeróbka bawełny na przędzę i wyrób gotowych materjałów, T. A., Środa, w. Poznańskie.

3479. Miller Abram, tkalnia mechaniczna, Pabjanice, woj. Łódzkie.

3480. Krumholz B. Dawid, wyrób perkali, Andrychów, w. Krakowskie.

3481. Grünspan Joachim, fabryka wyrobów bawełnianych, Andrychów, w. Krakowskie.

3482. Mechnera Izaaka Syn, tkalnia, drukarnia i farbiarnia bawełny, Andrychów, w. Krakowskie.

3483. Blumenkranz Betti, fabryka przędzy bawełnianej, Tarnów, w. Krakowskie.

3484. Felix Gustaw, fabryka tkanin bawełnianych, Cieszyn, w. Śląskie.

3485 Drimmer Izrael i Izaak Hillmaun, tkalnia bawełny, Zaleszczyki Gal., w. Tarnopolskie.

3486. Henisz Józef, wyroby bawełniane, Łódź, Wólczańska Nr. 141.

3487. Felix Teodor, fabryka perkali i farbiarnia, Andrychów, w. Krakowskie.

3488. Poznański, Silberstein i S-ka, Tow. Akc. Manufaktury Bawełnianej, Piotrków, woj. Łódzkie.

3489. Rakowski A., tkalnia mechaniczna, Pabjanice, Warszawska 2, w. Łódzkie.

3490. Guttmann S., fabryka wyrobów bawełnianych, Łódź, Juljusza 26.

3491. Müller Juljusz, tkalnia, Łódź, Senatorska 27.

3492. Poznański I. K., Tow. Akc. wyrobów bawełnianych, Łódź, Ogrodowa 17.

3493. Hübner Aleksander, tkalnia wyrobów bawełnianych Turek, w. Łódzkie.

3494. Ramisch Edward, przędzalnia bawełny, Łódź, Senatorska 19.

3495. Dawidowicz Ludwik, przędzalnia bawełny, Łódź, Luizy 62.

3496. Maliniak i S-ka tkalnia, Łódź, Zakątna 34.

3497. Ramisch Franciszek, przędzalnia i tkalnia bawełny, Łódź, Piotrkowska 140.

3498. Pantel i Pytowski, tkalnia, Łódź, Rzgowska 48.

3499. Dobrecki Józef, tkalnia bawełniania, Łódź, Al. Kościuszki 10.

3500. Majer Herszlik, tkalnia ręczna, Zelów, st. kol. Łask, w. Łódzkie.

3501. Epstein B-cia, tkalnia bawełny, Bełchatów, w. Łódzkie.

3502. Michel Henryk, tkalnia, Łódź, Gdańska 80.

3503. Osser Adam, przędzalnia bawełny, Łódź, Kilińskiego Nr. 204.

3504. Freidenberg Ber, fabryka wyrobów bawełnianych, Łódź, Kilińskiego 192.

3505. Kinderman Juljan, Zakłady Przemysłu Bawełnianego S. A., Łódź.

3506. Liberman Moszek, tkalnia ręczna, Zelów, w. Łódzkie.

3507. Michel M., tkalnia bawełny i półwełny, Łódź, Pomorska 60.

3508. Hochenberg i Szlesinge, tkalnia, wyroby bawełniane, Łódź, Targowa 55.

3509. Feitelson E. L., tkalnia bawełny i wełny czesankowej, Łódź, Pomorska 67.

3510. Gaede W. K., mechaniczna przędzalnia bawełny, Ruda Pabjanicka pod Łodzią.

3511. Hegenbart Reinhold, ręczna tkalnia, Pabjanice, woj. Łódzkie.

3512. Jabłoński S. O. i S-ka, manufaktura bawełniana, wł. S. O. Jabłoński i M. A. Aschekenazy, Łódź, Napiórkowskiego 70.

3513. Stamberger Ferdynand, Mechner i Herbst, fabryka perkali, Andrychów, w. Krakowskie.

Fabryki wyrobów wełnianych.

3514. Fiszer i S-ka, T. z o. p. Przędzalnia i tkalnia wełny, Leszno, Racławicka, woj. Poznańskie. (p. ogł. z. t. str. 91, L. 444).

3515. Bezbroda, Wojtiński i Kopciowski, Fabryka wyrobów wełnianych i bawełnianych, Łódź, Kilińskiego 114. Skład: Cegielniana 41. (p. ogł. z. t. str. 114, L. 760).

3516. Mühle Hubert Spadkob. Fabryka wyrobów wełnianych, Łódź, Leszno 3, tel. 9-33. (p. ogł. z. t str. 117, L. 798).

3517. Bennich Karol, Tow. Akc. manufaktury wełnianej, wyroby wełniane, Łódź, Łąkowa 11. (p. ogł. z. t. str. 119, L. 769).

3518. Barciński S. i S-ka, Sp. Akc., Przemysł wełniany. Łódź, Tylna 6. Wyrabia towary na konfekcję damską, męską i dziecięcą. (p. ogł. z. t. str. 119, L. 768).

3519. Leonhardt, Woelker i Girbardt, Tow. Akc. Sukiennej Manufaktury, Łódź, Leonhardta Nr. 1. Wyrabia materjały wełniane na ubrania męskie i palta oraz przędzę czesankową. Biura sprzedaży: Warszawa, Senatorska 8, Kraków, Sławkowska 26. (p. ogł. z. t. str. 121, L. 799).

3521. Lesz A. i Latuszkie-

wicz A., Fabryka wyrobów włókienniczych, Łódź, Wólczańska Nr. 53. Wyrabia pluszowe serwety, kapy, narzutki, mognetty oraz materjały gobelinowe. Serwety i kapy pikowe. Własna drukarnia i wykończalnia. (p. ogł. z. t. str. 198, L. 1064).

3522. Kretschmer Karol, Fabryka wyrobów wełnianych, Łódź, Kopernika 62. Skład: 6-go Sierpnia 5. (p. ogł. z. t. str. 204, L. 1088).

3523. Słonimscy B-cia A. i G., Fabryka sukna i kołder, Białystok. (p. ogł. z. t. str. 213, L. 1363).

3524. „Lana“, Tow. Przemysłu Włókienniczego Sp. Akc., Zgierz, Berka Joselewicza 12. w. Łódzkie. Przędzalnia wełny, wigonji, szarparnia i tkalnia. (p. ogł. z. t. str. 216, L. 1376).

3525. Steinman S. i Aronson A., Fabryka wyrobów wełnianych i czesankowych, Tomaszów-Mazowiecki, Św. Tekli 9. Skład: Krzyżowa 24, w. Łódzkie. (p. ogł. z. t. str. 218, L. 1384).

3526. Rubin Ch., S. A., Fabryka wyrobów sukiennych, Tomaszów - Mazowiecki, woj. Łódzkie. (p. ogł. z. t. str. 218, L. 1391).

3527. „Karol Bartke Sp. A.“ Fabryka sukna i kortów, Tomaszów - Mazowiecki, Warszawska 2, w. Łódzkie. (p. ogł. z. t. str. 220, L. 1395).

3528. Trilling Oswald i Syn, Fabryka sukna i kołder, Białystok, Lipowa 24. (p. ogł. z. t. str. 223, L. 1405).

3529. Kopel Natan, Przędzalnia szewiotu i angielska czesalnia, Łódź, Sienkiewicza 61. (p. ogł. z. t. str. 227, L. 1615).

3530. Makower Bracia, Fabryka wyrobów wełnianych i półwełnianych towarów, Łódź, Karola 4. (p. ogł. z. t. str. 236, L. 1653).

3531. Büttnera Karola SS-rowie, Fabryka sukna w Bielsku i Białej, w. Śląskie. (p. ogł. z. t. str. 139, L. 864).

3532. Berger I., Przędzalnia, Łódź, Łomżyńska 20/22. (p. ogł. z. t. str. 396, L. 1638).

3533. Landsberg Leopold, Fabryka wyrobów wełnianych, Łódź, Moniuszki 7, (p. ogł. z. t. str. 245, L. 1693).

3534. Kaszub K., Bau W. i Kryłowiecki L., Fabryka wyrobów włókienniczych, Łódź, Al. Kościuszki 39. Adr. telegr.: „Kabawiecki-Łódź“. (p. ogł. z. t. str. 242, L. 1673 i str. 115, L. 764).

3535. Ritter, Skalski i S-ka, Przędzalnia lnu, Łomża, Polowa 32, w. Białostockie. (p. ogł. z. t. str. 257, L. 1752).

3536. Prawda Bracia, Fabryka wyrobów wełnianych, Zambrów, Ostrowska 3, w. Białostockie. (p. ogł. z. t. str. 267, L. 1809).

3537. Ostrowski i Birencwaig Przędzalnia, tkalnia, skręcalnia i szarpalnia, Łódź, Lipowa 83. (p. ogł. z. t. str. 265, L. 1795).

3538. Landau i Weile, Fabryka filców, Łódź, Kątna 6. Wyrabia wojłoki i filce siodlarskie i dla obuwia. (p. ogł. z. t. str. 265, L. 1794).

3539. Gilles A. i S-ka, Przędzalnia wigonji i wełny, Łódź, Pomorska 98. (p. ogł. z. t. str. 271, L. 1832).

3540. Zylberman Ch. M., Fabryka chustek i wyrobów włókienniczych, Łódź, Cegielniana Nr. 3. (p. ogł. z. t. str. 264, L. 1790).

3541. Grünstein J. A. i S-ka, Przędzalnia i tkalnia, Łódź, Prezydenta Narutowicza 56. Fabryka: Matejki 4. (p. ogł. z. t. str. 288, L. 1906).

3542. Bornstein Z. Sp. Akc. Starzycka fabryka wyrobów sukiennych, Tomaszów - Mazowiecki, woj. Łódzkie. Wyroby wełniane w najlepszych gatunkach. (p. ogł. p. t. str. 27, L. 58).

3543. Prussak A., Przemysł wełniany, Łódź. Skład i fabryka: Gdańska 137/139. Wyroby czysto wełniane męskie, damskie i wojskowe. (p. ogł. p. t. str. 34, L. 78).

3544. Szyfter Maksymiljan, Towarzystwo wyrobów wełnianych S. A., Łódź, Piotrkowska Nr. 187. (p. ogł. p. t. str. 43, L. 109).

3545. Hessa Karola SS-rowie, Fabryka sukna, Biała (Małopolska). (p. ogł. p. t. str. 45, L. 114).

3546. Schön C. G., Zakłady przemysłu włókienniczego S. A. Sosnowiec, w. Kieleckie. (p. ogł. p. t. str. 39, L. 96).

3547. Frejmark W., Fabryka sukna, Michałów, woj. Białostockie. (p. ogł. z. t. str. 315, L. 2279).

3548. Cytron L., Fabryka sukna, Michałów, Sienkiewicza 2, w. Białostockie. (p. ogł. z. t. str. 315, L. 2280).

3549. Société Anonyme de l'Industrie Textill Administrateur Délégué **Towarzystwo Akcyjne Przemysłu Włóknistego,** Częstochowa, Stradomska 19, w. Kieleckie. (p. ogł. z. t. str. 334, L. 2381).

3550. Wiener M. A., Tow. Akc. Wyrobów Wełnianych, Łódź, Cegielniana 96. (p. ogł. z. t. str. 442, L. 2663).

3551. Gotlib K. i Selecki A., Fabryka sukna i kołder, Gródek-Białostocki, tel. 8. (p. ogł. p. t. str. 64, L. 170).

3552. Wolf Markus i Synowie, Fabryka sukna, Bielsk, Wałowa 2. (p. ogł. p. t. str. 67, L. 176)

3553. Molenda Gustaw i Syn, Fabryka sukna, wyrobów wełnianych i czesankowych, Bielsko, Śląsk. (p. ogł. p. t. str. 68, L. 178).

3554. „La Czenstochovienne“ Towarzystwo Przędzalniane, Częstochowa. (p. ogł. p. t. str. 78, L. 210).

3555. M. A. Szejnrok, Przędzalnia wigonjowa, Łódź, Konstantynowska 98, tel. 350. (p. ogł. p. t. str. 62, L. 164).

3556. Zygmunt Richter SS-rowie, Fabryka wyrobów wełnianych, Łódź, Radwańska 18, telefon 28-22. (p. ogł. karton str. 39, L. 51).

3557. Dorożyński Jan, Tkalnia mechaniczna, Uhnów. (p. ogł. p. t. str. 121, L. 331).

3558. Borst A. G., Fabryka sukna, Zgierz, Błotna 14, tel. 11.

3559. „Dąbrówka“ Sp. Akc. przędzalni wełny czesankowej, Łódź, Piotrkowska 40, tel. 41.

3560. Ks. J. Lipiński. Ręczne warsztaty tkackie. Wełniany Przemysł Ludowy, Nowy-Dwór koło Grodna, w. Białostockie. (p. ogł. z. t. str. 326, L. 2326).

3561. Ratner Ch., fabryka sukna i kołder, Rużany, w. No-

wogródzkie.

3562. Hübler Robert, wyrób towarów wełnianych, Bielsko, w. Śląskie.

3563. Szirajew Wł., fabryka sukna, Rużany, pow. Słonimski, w. Nowogródzkie.

3564. Wołkowicz I. i A., tkalnia mechaniczna wełn., Łódź, Lipowa 85.

3565. Skirmuntt K., fabryka sukna, Porzecze, pow. Piński, w. Poleskie.

3566. Wachs B., fabryka wyrobów wełnianych, Łódź, Juljusza 30/32/34.

3567. Hillman A., mechaniczna tkalnia wełny, Kosów, p. Kołomyja, w. Stanisławowskie.

3568. „Pefob", Tow. z o. p., fabryka odzieży i bielizny, Bydgoszcz, Plac Teatralny 4, woj. Poznańskie.

3569. Wołk M. i J. Goldberg, fabryka sukna, Tomaszów, woj. Łódzkie.

3570. Urysohn M. i I. Bracia, tkalnia wyrobów wełnianych, Łódź, Juljusza 19.

3571. Wulffsohn Hugo, przędzalnia i tkalnia wełny zgrzebnej, przędzalnia wełny czesankowej, farbiarnia i apretura, Tow. Akc., Łódź, Piotrkowska Nr. 78.

3572. Weissberg M. L. i S-ka, przędzalnia wełny, Tomaszów, Warszawska 458, w. Łódzkie.

3573. Weyland i Dobrzyński, przędzalnia wełny i wigonji, Łódź, Brzeska 3.

3574. Pines L., fabryka kołder wełnianych, Rużany, woj. Nowogródzkie.

3575. Bachrach Karol, fabryka wyrobów wełnianych, Bielsko, w. Śląskie.

3576. Sager Jonas, tkalnia wyrobów wełnianych, Kołomyja, w. Stanisławowskie.

3577. Braun Heinrich, fabryka wyrobów wełnianych, Bielsko, w. Śląskie.

3578. Breitbart C., fabryka sukna i towarów wełnianych, Bielsko, w. Śląskie.

3579. Mendelsohn i Arnold, fabryka watoliny, waty wełnianej, kołder i wełny do czyszczenia maszyn, Stanisławów.

3580. Weiss Salomon, przędzalnia wełny, Tomaszów, woj. Łódzkie.

3581. Fisch Emanuel, fabryka wyrobów wełnianych, Kamienica, poczta Bielsko, w. Śląskie.

3582. Eichler i Ichnowski, fabryka sukna, Skoczów, woj. Śląskie.

3583. Gross Abr., fabryka wyrobów wełnianych, Bielsko, w. Śląskie.

3584. Drucker Karol, wyrób sukna, Bielsko, Bóżnicza 18, w. Śląskie.

3585. Herholz Juljus, fabryka wyrobów wełnianych, Bielsko, w. Śląskie.

3586. Halenta Karol i Otto, fabryka wełny sztucznej, Bielsko, w. Śląskie.

3587. Żurkowski W. i L. Itkin, tkalnia wyrobów wełnianych, Łódź, Piotrkowska 43.

3588. Urbach i Szynicki, tkalnia mechaniczna wełny, Pabjanice, Bóżniczna 189, woj. Łódzkie.

3589. Pines N., fabryka kołder wełnianych, Kossowo, woj. Nowogródzkie.

3590. Hoinkes Karl i Syn, fabryka wyrobów wełnianych, Bielsko, Schulgraben 2, 4, woj. Śląskie.

3591. Bathelt J. G. Söhne, fabryka wyrobów wełnianych, Bielsko, w. Śląskie.

3592. Zimmermann i Cohn, fabryka wełny sztucznej (szarparnia), Łódź, Długa 142.

3593. Brüll, Krische i Wolf, fabryka sukna, Bielsko, Blicharska 61, w. Śląskie.

3594. Blankstein Józef, fabryka wyrobów wełnianych, Bielsko, w. Śląskie.

3595. Hoffman Simon, fabryka sukna, Kamienica, poczta Bielsko, w. Śląskie.

3596. Graubner Maurycy, fabryka sukna, Bielsko, w. Śląskie.

3597. Zylber Michał, fabryka wyrobów wełnianych, Tomaszów, Kaliska 15, w. Łódzkie.

3598. Goldschmied N., fabryka sukna, Bielsko, w. Śląskie.

3599. Förster, Karol Traugot i Synowie, fabryka sukna i wyrobów wełnianych, Bielsko, w. Śląskie.

3600. „Bławat Polski", Tow. Akc., fabryka materjałów wełnianych, Poznań, a) Stary Rynek 87/88, b) Kramarska 13/14.

3601. Potocik K., fabryka kołder wełnianych, Byten w. Nowogródzkie.

3602. Graubner Karol, fabryka wyrobów wełnianych, Bielsko, Blichowa, w. Śląskie.

3603. Uderbaum A., tkalnia mechaniczna, Zelów, pow. Łaski, w. Łódzkie.

3604. Zgierska Tkalnia Udziałowa, tkalnia wyrobów wełnianych, Zgierz. Dąbrowskiego 23. w. Łódzkie.

3605. Zerndt A. i A. Kaltgrad, tkalnia wełny, Zgierz, Strykowska, w. Łódzkie.

3606. Bugajski Adolf, fabryka sukna, Bielsko, Tempel 20, w. Śląskie.

3607. Geyer Franciszek i Syn, fabryka sukna, przędzalnia, tkalnia i wykończalnia, Bielsko, w. Śląskie.

3608. Sztajnman S. i A. Aronson, fabryka sukna, Tomaszów, Św. Tekli 9, w. Łódzkie.

3609. Zylberman Chil Majer, tkalnia i snowalnia, Łódź, Cegielniana 3.

3610. Gordon Dawid, wyrób wełny sztucznej, Białystok, Polna 41.

3611. „Opatówek", fabryka sukna, Opatówek pod Kaliszem w. Łódzkie.

3612. Baruchin H. i S-ka, tkalnia i skręcalnia, Łódź, Nowo-Cegielniana 3.

3613. Rubinstein H., tkalnia mechaniczna, Zduńska Wola, w. Łódzkie.

3614. Silberberg i Berkowicz, tkalnia, Pabjanice, w. Łódzkie.

3615. Midelburg Karol, wyrób towarów wełnianych, Bielsko, Plac Giełdowy 4, w. Śląskie.

3616. Kapłan Sz. i S-wie, tkalnia mechaniczna, Białystok.

3617. Schreer Gustaw, przędzalnia wigonji i wełny, Łódź, Prez. Narutowicz 42, Skwerowa 9-11.

3618. Schmieder Ludwik i Syn tkalnia wełny, Łódź, Piotrkowska 136.

3619. Fajans W., przędzalnia Białystok.

3620. Waga Maurycy, tkal-

nia i fabryka sukna, Biała, Hettwa 4-6, w. Krakowskie.

3621. Sirkis Br., przędzalnia i tkalnia, Zgierz, Dąbrowskiego Nr. 98, w. Łódzkie.

3622. Prejsman M., fabryka sukna i kołder, Białystok, Jurowiecka 19.

3623. Szmidt Aron, mechaniczne warsztaty tkackie, przędzalnia i szarparnia, Białystok, Fabryczna 2.

3624. Rubinstein L., przędzalnia wełny, Białystok.

3625. Lauterbach K. M., fabryka wyrobów wełnianych i sukna, Bielsko, w. Śląskie.

3626. Rosenblat, Stajkowski, Judelewicz i S-ka, przędzalnia i tkalnia, Łódź, Wierzbowa 15.

3627. Pariser i Glatter, tkalnia, Zgierz, Strykowska, woj. Łódzkie.

3628. Kwaśner i Lindenfeld, przędzalnia i tkalnia, Łódź, Karola 11.

3629. Rykwind Abram, mechaniczna przędzalnia i tkalnia, Białystok, Lipowa 48.

3630. Psachin M. M. i Frejdgin H., mechaniczna przędzalnia i tkalnia, Białystok, Kościelna 4.

3631. Polatschek Max, fabryka sukna, Biała, Plac Franc. Józefa 8, w. Krakowskie.

3632. Chackiel Josiel i Kowieński Szloma, warsztaty tkackie, Białystok, Olszowa 1.

3633. Ronies Berek i Chazanowicz Izrael, mechaniczne zakłady tkackie, Białystok, Olszowa 1.

3634. Rabinowicz B-cia, fabryka wyrobów wełnianych, Biała, Cynowników 22, w. Krakowskie.

3635. Schmelcer August, Tow. Akc. bawełn. m-ry, przędzalnia (przędza „Vigogne"), Myszków, w. Kieleckie.

3636. Baubela Wojciech, fabryka sukna, Kęty, w. Krakowskie.

3637. Baruch i S-ka, tkalnia mechaniczna, Pabjanice, Saska, w. Łódzkie.

3638. Knauer F., fabryka derek, Glinna, poczta Nawarja, w. Lwowskie.

3639. Szoen O. i S-ka, fabryka sukna, Białystok.

3640. Krajowa szkoła sukiennicza, Rakszawa, kol. Łańcut, w. Lwowskie.

3641. Deutsch Bernhard et Sohn, fabryka wełny sztucznej, Biała, w. Krakowskie.

3642. Schwartzschultz Edm., przędzalnia wełny i wigonji, Łódź, Pomorska 151.

3643. Poreccy Eljasz i Mozes, mechaniczne warsztaty tkackie, Białystok, Łąkowa 2.

3644. Kapłan Mojżesz, fabryka chustek wełnianych, Terespol, w. Lubelskie.

3645. Lukas Rudolf, fabryka sukna i wykończalnia, Biała, w. Krakowskie.

3646. Landesmann i Kornhaber, fabryka wyrobów wełnianych, Bielsko, Tempel 18, woj. Śląskie.

3647. Rappoport J., przędzalnia wełny, Białystok.

3648. Janowski H., fabryka sukna, Topole, poczta Białystok.

3649. Schenker Adolf, tkalnia, przędzalnia i fabryka wyrobów kamgarnowych i wełnianych, Tomaszów, w. Łódzkie.

3650. Marejn Chana, fabryka sukna i kołder, Białystok, Białostoczańska 9.

3651. Landau F. J., przędzalnia zarobkowa wełny, Łódź, Karola 17.

3652. Scheps Józef, tkalnia wełny, Tomaszów, w. Łódzkie.

3653. Morgenstern Alojzy, fabryka wyrobów wełnianych, Bielsko, Pastornak 12, woj. Śląskie.

3654. Weiss i Goetz, fabryka wyrobów wełnianych i pluszu, Biała, w. Krakowskie.

3655. Aunert R., przędzalnia, Supraśl, w. Białostockie.

3656. Rotbard Saul i Ska, tkalnia, Łódź, Kopernika 58.

3657. Rosental Juljusz i Syn, przędzalnia, tkalnia i skręcalnia, Łódź, Karola 17.

3658. Ancys Sania, przędzalnia mechaniczna, Białystok, Lipowa 48.

3659. Chamrath Jakób, mechaniczna tkalnia wełny, Biała, w. Krakowskie.

3660. Rosenblat B., przędzalnia wełny, Łódź, Pomorska 120.

3661. Münch Brüder, przędzalnia czesankowa, Biała, woj. Krakowskie.

3662. Knyszyńscy Aron, Mozes i Jakób, mechaniczna przędzalnia i tkalnia, Białystok Białostoczańska 9.

3663. Szlacter Wolf Salomon, mechaniczna przędzalnia i tkalnia, Białystok, Sosnowa 23a.

3664. Sternickel et Gülcher, fabryka sukna, pralnia, wykończalnia i farbiarnia, Biała, woj. Krakowskie.

3665. Vislanska fabryka przędzy czesankowej, Tow. Akc., Biała, w. Krakowskie.

3666. Rittermann Mozes, fabryka chustek wełnianych, Chrzanów, w. Krakowskie.

3667. Berndt Henryk, przędzalnia wigonji i farbiarnia, Zawiercie, w. Kieleckie.

3668. Chackielewicz Sz. i Frejdkin I., zakłady tkackie, Białystok, Staroszosowa.

3669. Lis Mowsza, przędzalnia mechaniczna, Białystok, S-to Jańska 4.

3670. T-wo Akcyjne dla wyrobów tkackich i sukienniczych, Łańcut, w. Lwowskie.

3671. Wolf Markus, fabryka sukna, Bielsko, Blichowa 61, w. Śląskie.

3672. Barciński Sz., S. Cukier i I. Kogan, przędzalnia wełny, Skrzypiówka, poczta Ozorków, w. Łódzkie.

3673. Pines Samuel, mechaniczne zakłady tkackie, Białystok, S-to Jańska 4.

3674. Zember i Grunwald, tkalnia mechaniczna, Łódź, Lipowa 43.

3675. Schweikert B-cia, Robert i Oskar, fabryka chustek wełnianych, Konstantynów, poczta Łódź, w. Łódzkie.

3676. Macha Hans, fabryka sukna, Bielsko, Ces. Franc. Józefa 25, w. Śląskie.

3677. Rosenblüt L., tkalnia sukna, Tomaszów, w. Łódzkie.

3678. Schneider Józef, tkalnia, Zduńska Wola, Kościelna Nr. 471, w. Łódzkie.

3679. Kupfer I. M., fabryka wyrobów wełnianych, Zgierz, Błotna, w. Łódzkie.

3680. Rosenblat S. i S-ka, przędzalnia półwełny i wigonji, Łódź, Zielona 44.

3681. Pabjanickie Konsorcjum Przemysłowe, przędzalnia i tkalnia, Pabjanice, Marjańska 5, w. Łódzkie.

3682. Land L., tkalnia wyrobów wełnianych, Łódź, Brzozowa 18.

3683. Krotoszyński S., tkalnia mechaniczna, Łódź, Pańska Nr. 107. Adr. zarządu: Piotrkowska 55.

3684. Küster i S-ka, przędzalnia, Zgierz, Zegrzańska 133, telefon połączony z Łodzią, woj. Łódzkie.

3685. Pechnik Samuel, fabryka wyrobów czesankowych, Tomaszów, Piliczna 12, woj. Łódzkie.

3686. Fuks Tewel, mechaniczna przędzalnia i tkalnia, Białystok, Jurowiecka 15.

3687. Polatschek Zygmunt, fabryka wyrobów wełnianych, Bielsko, Kolejowa 21, w. Śląskie.

3688. Lauterbacha W. N. N-cy, fabryka wyrobów wełnianych, Bielsko, w. Śląskie.

3689. Zipser Edward i Syn, fabryka sukna i wyrobów wełnianych, Mikuszowice, poczta Bielsko, w. Śląskie.

3690. Rohman R. i S-ka, tkalnia, Pabjanice, Tylna 373, w. Łódzkie.

3691. Scheps S. i S-ka, tkalnia wełny, Zduńska Wola, woj. Łódzkie.

3692. Rapaport Moritz, tkalnia i handel suknem, Bielsko, Franc. Józefa. 23, w. Śląskie.

3693. Briggs E. Bracia i S-ka, przędzalnia wełny, Marki pod Warszawą.

3694. Nasielski i Najdelman, przędzalnia wełny i wigonji, Łódź, Karola 17.

3695. Machaj Szloma, przędzalnia, Białystok, Św. Rocha Nr. 5.

3696. Schröter Max, tkalnia wełny i apretura, Łódź, Lipowa 4.

3697. Frenkiel Łazarz, przędzalnia mechaniczna, Białystok, Polna 25.

3698. Grynberg Chaim, przędzalnia mechaniczna, Białystok, Młynowa 17.

3699. Löw Julius et Co., fabryka materjałów wełnianych męskich i damskich, Bielsko-Biała.

3700. Auerbach Icek, fabryka wyrobów wełnianych, tkalnia ręczna wełn., Turek, woj. Łódzkie.

3701. Rief S. i Gutsche G., przędzalnia wełny, Zgierz, Szczęśliwa 105, w. Łódzkie.

3072. Rzepkowicz i Monczki, przędzalnia odpadkowa, wełny i wigonji, Łódź, Pomorska 75/77.

3703. Michel Ch., M. i M. Zakheimowie, tkalnia mechaniczna, Zduńska Wola, Sieradzka 29, w. Łódzkie.

3704. Abramowscy B-cia A. i Alk, fabryka tkacka, Białystok, Białostoczańska.

3705. Steigerta Gottfryda SS-rowie, manufaktura bawełniana, Łódź, Piotrkowska 159.

3706. Hurwicz L., fabryka tkacka, Białystok, Pocztowa.

3707. Spigelman I. M., tkalnia ręczna, Żelów, st. kol. Łask, w. Łódzkie.

3708. Reich Oskar, tkalnia wełny, Bielsko, w. Śląskie.

3709. Jankowski K. i Syn, wykończalnia sukna i wyrobów wełnianych, Bielsko, w. Śląskie.

3710. Kluk Mojżesz, przędzalnia mechaniczna, Białystok, Młynowa 17.

3711. Kramm E., parowa fabryka sukna, Dojnowo, kol. Białystok.

3712. Komichau G., fabryka sukna, Antoszek, poczta Białystok.

3713. Kronenberg Ch., tkalnia mechaniczna, Białystok, Jurowiecka.

3714. Aronsona S. SS-rowie, przędzalnia, Białystok, Warszawska.

3715. Kramer Karl i Synowie, fabryka wyrobów wełnianych, Wapiennica, poczta Bielsko, w. Śląskie.

3716. Rudzka Przędzalnia Czesankowa, S. A., Ruda Pabjanicka, w. Łódzkie.

3717. Rosenblat Eljasz, tkalnia wyrobów półwełnianych, Łódź, Cegielniana 68.

3718. Zylberblat Wolf i S-wie, przędzalnia i tkalnia, Białystok, Białostoczańska 7.

3719. Rosen I. M., przędzalnia wigonji, Łódź, Morska 3.

3720. Richter Zygmunt, manufaktura wełniana, Łódź, Radwańska 8.

3721. Stosius et Co., fabryka sukna, Bielsko, Franc. Józefa Nr. 27, w. Śląskie.

3722. Reinsch Otto i S-ka, tkalnia, Pabjanice, Krótka 824, w. Łódzkie.

3723. Piaskowski A. i S-ka, przędzalnia, tkalnia i skręcalnia, Łódź, Kątna 10.

3724. Strzygowski Rudolf, fabryka towarów kamgarnowych, Biała, Kolejowa 11.

3725. Piesch Emil, tkalnia wełny, Leszczyny, poczta Lipnik, w. Krakowskie.

3726. Łoś Szmul i Gurwic Chaim, mechaniczna przędzalnia i tkalnia, Białystok, Ś-go Rocha 5.

3727. Lewi J., fabryka wełny sztucznej i przędzalnia, Białystok, Warszawska.

3728. Ring Szymon, tkalnia wełny, Zgierz Strykowska, woj. Łódzkie.

3729. Hirszhorn M. i Schmidt, A., przędzalnia wełny, Białystok, Sosnowa.

3730. Margolis Dawid i Michel, mechaniczne warsztaty tkackie, Białystok, Jurowiecka Nr. 40.

3731. Najman Alfred i Bresler Izrael, warsztaty tkackie i przędzalnie, Michałowo, kol. Białystok.

3732. Mehlo Heinrich, fabryka sukna, Wapienice, poczta Bielsko, w. Śląskie.

3733. Stern Henryk, fabryka sukna, Bielsko, Pastornak, woj. Śląskie.

3734. Prussak Oskar, tkalnia, Łódź, Prez. Narutowicza 75.

3735. Hirszman Józef, mechaniczna przędzalnia i szarparnia, Białystok, Lipowa 48c.

3736. Grodzki Michał, przędzalnia mechaniczna, Białystok, Orzeszkowej 17.

3737. Polak B. i S-wie, fabryka sukna, Białystok, Branickiego 17.

3738. Frank W., przędzalnia, Supraśl, w. Białostockie.

3739. Rapaport Saul, przemysł włókienniczy, Bielsko, Stadtberg 20, w. Śląskie.

3740. Nippe Karol i S-ka,

przędzalnia i tkalnia wyrobów wełnianych, Łódź, Zachodnia Nr. 59.

3741. Spreiregen B., tkalnia wyrobów bawełnianych, Łódź, Zakątna 34.

3742. Steffan i Krischke, Fabryka sukna, Bielsko, Pastornak 8, w. Śląskie.

3743. Peipp R., Przędzalnia wełny, Łódź, Sienkiewicza 113.

3744. Toruńczyk Herman, Tkalnia wyr. bawełn.. Łódź, Gdańska 80.

3745. Urbach i Sinicki, Tkalnia, Pabjanice, w. Łódzkie.

3746. Widzewska Manufaktura T. A., bawełn. wyr. wszelkiego rodzaju, Łódź.

3747. Macha Jan, Fabryka sukna i towarów modnych, Bielsko, Blichowa 15, w. Śląskie.

3748. Rumkowski J., Tkalnia, Łódź, Piotrkowska 81.

3749. Torończyk, Kagan, Basiewicz i S-ka, Tkalnia mechaniczna bawełn. wyrob., Łódź, Gdańska 80.

3750. Zylberszpic B-cia i M. Gold, Przędzalnia i tkalnia, Łódź, Piotrkowska 265.

3751. Pikielny A. i J., Tkalnia, Zduńska Wola, w. Łódzkie.

3752. Zajbert B-cia, Przędzalnia i tkalnia, Łódź, Suwalska 6.

3753. Naftal i B-cia, Tkalnia, Łódź, Piotrkowska 189.

3754. Kopciński Jan, Fabryka sukna i przędzalnia, Kęty, woj. Krakowskie.

Fabryki wyrobów mieszanych.

3755. Tow. Zakładów Żyrardowskich S. A. w Żyrardowie, w. Warszawskie. Wyroby lniane bawełniane, bielizna stołowa, wyroby pończosznicze, płótno oponowe (surowe i impregnowane), filtracyjne, obuwiowe i t.d. Główny skład w Warszawie, Tłomackie 1. (p. ogł. z. t. str. 1).

3756. Fabryka Wyrobów Manufakturowych Karola Oxnera w Żyrardowie, w. Warszawskie. (p. ogł. z. t. str. 11, L. 38).

3757. Lusternik, Żółtkowski i S-ka, Fabryka wyrobów włókienniczych, Łódź, Piotrkowska 104, skład fabryczny: Cegielniana 24. (p. ogł. z.t. str. 114 L.759).

3758. Böhme i S-ka Sp. Akc. Fabryka wyrobów półwełnianych, Łódź, Piotrkowska 177. (p. ogł. z. t. str. 204, L. 1099).

3759. Becker Eugenjusz i Sp. Tow. Białostockiej Manufaktury, Białystok. (p. ogł. z. t. str. 220, L. 1396).

3760. Heller Samson i S-wie, Mechaniczna tkalnia i wykończalnia, Kołomyja, w. Stanisławowskie. (p. ogł. z. t. str. 377, L. 1243).

3761. Stosius Ernst, Fabryka sukna, Bielsko, w. Śląskie. (p. ogł. z. t. str. 234, L. 1644).

3762. Frajgang Karol, Tkalnia mechaniczno- zarobkowa, Łódź, Nawrot 92. (p. ogł. z. t. str. 394, L. 1499).

3763. Horak, Groz i Rozen, Fabryka wyrobów wełnianych i bawełnianych, Łódź, Piotrkowska 87 (skład fabryczny), Borysza 9 (fabryka). (p. ogł. z. t. str. 266, L. 1803).

3764. Silberstein M. Sp. Akc. Wyroby bawełniane i wełniane, Łódź, Piotrkowska 242 (tkalnia), Pusta 21 (przędzalnia). Zarząd: Piotrkowska 40. Wyroby wełniane, półwełniane, bawełniane (podszewki, kołdry), przędza bawełniana. (p. ogł. z. t. str. 261, L. 1770).

3765. „Hirszberg i Birnbaum w Łodzi", Tow. Akc. Wyrobów Tkackich, Łódź, ul. Wodna. Wyrabia tkaniny wełniane, półwełniane i bawełniane. (p. ogł. z. t. str. 265, L. 1798).

3766. Hirsz August, Mechaniczna Tkalnia, Aleksandrów - Łęczycki, Poddębicka 7. (p. ogł. z. t. str. 442, L. 2678).

3767. Herman Bracia i S-ka, Mechaniczna fabryka wyrobów bawełnianych i półwełnianych, Łódź, Wólczańska 23, adr. tel.: „Herbra". (p. ogł. p. t. str. 49, L. 125).

3768. Boraks Samuel, tkalnia, Łódź, Piotrkowska 22.

3769. Fücher Teodor, tkalnia i przędzalnia, Tomaszów Mazowiecki, w. Łódzkie.

3770. „Krosno", Stow. z o. p., tkalnia mechaniczna, Krosno, w. Lwowskie.

3771. „Dzwon", tkalnia mech., Przemyśl, w. Lwowskie.

3772. Edkind Ber, mechaniczna tkalnia i sprzedaż manufaktury, Łódź, Piotrkowska 190.

3773. Gutsche A., przędzalnia bawełny i wełny, Zgierz, Szczęśliwa 62, w. Łódzkie.

3774. Krajowy Związek Przemysłowy S. A., Centrala: Lwów, Chorążczyzny 6, filja: Kraków, Florjańska 32.

3775. Zbar Iser, mechaniczna przędzalnia, Białystok, Czysta.

3776. Bojarski Juljusz, tkalnia mechaniczna, Łódź, Cegielniana Nr. 68.

3777. Eisner Szepe, tkalnia mechaniczna, Łódź, Kilińskiego Nr. 192.

3778. Bittman A., tkalnia, Zgierz, Dąbrowskiego 33.

3779. Kilimkarskie Zakłady, Sp. z o. o., Przędzalnia wełny, farbowanie przędzy i wyrób kilimów i makat, Lwów, Janowska 31.

3780. Bochyński Br., tkalnia mechaniczna, Benjaminów, st. kol. Zduńska Wola, w. Łódzkie.

3781. Bryl i Płotkin B-cia, tkalnia mechaniczna, Łódź, Piramowicza 11.

3782. „Giewont", Pierwsza krajowa fabryka artystycznych kilimów, Sp. z o. p., Lwów, Grunwaldzka 12.

3783. Boms P. i J. Weksler, tkalnia, Łódź, Żórawia 9 i Piotrkowska 62.

3784. Birkenhajn Cypa, tkalnia, Łódź, Aleksandrowska 111.

3785. Biederman i Pilicer, tkalnia, Łódź, Sienkiewicza 61.

3786. Beusz Józef, tkalnia i szwalnia, Pabjanice, Kościuszki 4-6.

3787. Gerlich Otto, fabryka wyrobów bawełnianych i wełnianych, Łódź, Piotrkowska 158

3788. Buchholz i S-ka, fabryka mech. warsztatów tkackich, Łódź, Główna 7.

3789. Altman Freida, Pierw-

sza lwowska tkalnia mechaniczna, Lwów, Zamarsztynowska Nr. 29.

3790. Hoffman Emil Ryszard, przędzalnia, Łódź, Al. 1 Maja Nr. 121.

3791. Zilber Mojżesz, mechaniczna przędzalnia i farbiarnia, Białystok, Poleska 6.

3792. Halpern Bracia, fabryka wyrobów włókienniczych, Łódź, Piotrkowska 41.

3793. Szpiro J., tkackie zakłady mechaniczne, Białystok, Zagórna.

3794. „Osnowa", Sosnowicka tkalnia, Sosnowiec, w. Kiel.

3795. Bojarski Aleksander, mechaniczna tkalnia, Łódź, Piotrkowska 37.

3796. Boas Izrael, tkalnia i manufaktura towarów łokciowych, Zgierz, Piłsudskiego 33.

3797. Bromberg Zelig, wyrób towarów włókienniczych, Łódź, Zawadzka 16.

3798. Breiner Nuchim, tkalnia zarobkowa, Łódź, Gdańska 108.

3799. Berkowicz i Hajdan, tkalnia, Pabjanice, Warszawska Nr. 47, w. Łódzkie.

3800. Berkowicz Menachem, tkactwo, Turek, Kaliska, woj. Łódzkie.

3801. Drabik G. B., przędzalnia, Łódź.

3802. Zbar Mozes, mechaniczna przędzalnia, Białystok, Orzeszkowej 17.

3803. Aszkenazy Dawid, tkalnia, Łódź, Piotrkowska 82.

3804. Szatja D. M., mechan. przędzalnia, Białystok, Polna Nr. 25.

3805. Baran Daniel, tkalnia parowa, Bełchatów, w. Łódzkie.

3806. Fajdyś Józef, przędzalnia ręczna, Ozorków, Hanka Nr. 218, w. Łódzkie.

3807. Wileńska Ejga i S-wie Salom. i Chanani, przędzalnia, Białystok, Fabryczna 2.

3808. Barnt Antoni, tkalnia lnu i bawełny, Korczyna, p-ta Krosno, w. Lwowskie.

3809. Fester Wolf, tkalnia mechaniczna, Bełchatów, w. Łódzkie.

3810. Engellsorn i Markgraf, tkalnia zarobkowa, Pabjanice, Ś-to Jańska 10, w. Łódzkie.

3811. Szwarc Boruch, przędzalnia, Białystok, Warszawska Nr. 78.

3812. Wolfy Mendel i Niso., przędzalnia, Białystok, Białostoczańska 30.

3813. Engel i Sarna, tkalnia, Łódź, Gdańska 138.

3814. Segał Rywka, mechaniczna przędzalnia, Białystok, Lipowa 48.

3815. Brzek Marcin, fabryka wyrobów lnianych i bawełnianych, Błażowa, pow. Rzeszów, w. Lwowskie.

3816. Sokół Abram i Zylberfenig Judel, przędzalnia, Białystok, Warszawska 64.

3817. Fisz I. i S-ka, fabryka wyrobów włókienniczych, Łódź Sienkiewicza 61.

3818. Berman Mordka, tkalnia mechaniczna, Łódź, Przejazd 58

3819. Bykowski Abr. i Braun Noel, tkalnia mechaniczna, Łódź Sienkiewicza 61.

3820. Białek Jan, tkalnia mechaniczna, Biała, w. Krakowsk.

3821. Działaszyński H., tkalnia i snowalnia, Pabjanice, Moniuszki 14, w. Łódzkie.

3822. Krajowa szkoła tkacka, Krosno, w. Lwowskie.

3823. Berbech Henoch, tkalnia, Łódź, Zgierska 44.

Fabryki nici.

3824. Belgijskie Towarzystwo Akcyjne pod nazwą Przemysłowo-Handlowe Towarzystwo Akcyjne dawn. przedsiębiorstw Emila Haeblera. Zarząd w Bruksel. Centralne biuro dla Polski: Łódź, Pusta 9, tel. 446, 447 i 448, adr. tel. ‚Haeblerem Łódź' Przędzalnia bawełny i niciarnia w Łodzi. Huty szkła „Kara" i „Hortensja" w Piotrkowie. (p. ogł. p. t. str. 60, L. 159).

3825. Erstein, Niciarnia, Kalisz, Polna 12, tel. 173, adr. tel.: „Retordage".

3826. „Łódzka Fabryka Nici" Łódź, Niciarniana 1, tel. 58, adr. tel.: „Nici Łódź".

3827. Erenfried i Lindner, Fabryka nici, Łódź, Zachodnia 33.

3828. Nowicki i Brodnicki, Polska wytwórnia nici, Warszawa, Chmielna 65, tel. 270-30.

3829. Gliklich i Lubiński, fabryka nici wszelkiego rodzaju, Łódź, Zawadzka 5.

3830. Finkelkraub i Kac, fabryka nici, Łódź, Zamenhofa 13.

3831. Silman Sawa Chaja, niciarnia, Łódź, Zawadzka 16.

3832. Dudkiewicz Gabryl, niciarnia, Łódź, Pusta 7.

3833. Groswirt, Szenfeld, Nomburg i S-ka, fabryka wyrobów fantazyjnych, nici i owij, Łódź, Piotrkowska 108.

3834. Katz C. i S-ka, Fabryka nici i sznurowadeł, Łódź, Rozwadowska 13.

3835. Trockenheim A. F. i S-wie, Fabryka nici bawełnianych, Warszawa, Nalewki 35, tel. 23-95 i 204-84.

3836. Zegrze Adolf, Zegrzeska niciana manufaktura, Warszawa - Powązki, Czatoryska 2.

3837. Proce W. i L., Wróblewski T., dawniej L. Kaczmarkiewicz i S-ka, fabryka tasiem i sznurowadeł, Warszawa, Gęsia Nr. 99.

3838. Krakowski I., Fabryka nici, Łódź, Północna 10.

3839. Kranzenblum A., Wytwórnia nici, Warszawa, Nalewki 37.

3840. Halberstadt Nachum, Fabryka nici, Warszawa, Ogrodowa 50.

3841. Brauer Kalman, Fabryka sznurowadeł, Łódź, Rzgowska 48.

3842. Fajnberg I., Fabryka nici, Warszawa, Leszno 7, tel. 221-29.

3843. Miks Oskar, Mechaniczna tkalnia i skręcalnia, spec. nici fantazyjne, Łódź, Lipowa 72

3844. Schmidt Edmund, Fabr. nici, Łowicz, w. Warszawskie.

3845. Olszer Salomon i S-ka, Wyrób nici i sznurowadeł, Łódź Jakóba 14.

3846. Kreutzberg A., Fabryka tasiemek, sznurowadeł i nici, Łódź, Piotrkowska 186.

3847. Blumenkranc i Majzic, Fabryka nici, Mława, w. Warszawskie.

3848. Turner J. i S., Taśmy i sznurowadła, Łódź, Pomorska Nr. 47.

3849. Lipstein i Mincberg, Fabryka tasiem i nici, Łódź, Kilińskiego 100.

Fabryki wyrobów jedwabnych.

3850. Klinge i Schultz, Fabryka wyrobów jedwabnych, Łódź, Piotrkowska 106. Materjały na suknie, podszewki damskie i męskie, gorsety i kołdry. (p. ogł. z. t. str. 125, L. 801).

3851. Przemysł Jedwabny S. A., (dawniej Gebhard i S-ka), Łódź, Cegielniana 13, adr. tel.: „Krep - Łódź". Fabryka wyrobów jedwabnych i półjedwabn., własna farbiarnia i wykończalnia. (p. ogł. w t. str. 82, L. 92).

3852. Gebhard i S-ka, Fabryka wyrobów jedwabnych, Łódź, Wólczańska 13.

3853. Meisel, Steinberg i Rittenberg, Fabryka wstążek jedwabnych, Warszawa, Mokotowska 22, tel. 89-20.

3854. Domanowicz i S-ka, Fabryka wstążek i tasiem, Łódź, Al. Kościuszki 21.

3855. Estein O., Fabryka tasiemek jedwabnych, Łódź, Nowo-Spacerowa 51.

3856. Pusłowski F., Fabryka jedwabiu, Albertyn, w. Nowogródzkie.

3857. Wiesel I., Mechaniczna fabryka wstążek, Łódź, Sienkiewicza 47.

3858. Schlesinger I. M., Fabr. wstążek jedwabnyh, Częstochowa, w. Kieleckie.

3859. Gencewich I. i Keller A. Fabryka wstążek, Białystok, ul. Poleska.

3860. Reicher N. i B., Dom handlowy „Wola", fabr. wstążek jedwabnych i półjedwabn., Warszawa, Leszno 139-141, tel. 19-22.

3861. Rosenthal Dawid, Fabr. wstążek jedwabnych, tasiem, sznurowadeł i przędzy glansowanej, Łódź, Piotrkowska 183.

3862. Schmadt Ferdynand i Syn, Fabryka wstążek jedwabn. i półjedwabnych, Łódź, Pańska Nr. 98.

3863. Wolfsohn i Tenenblatt, Fabryka wstążek jedwabnych i półjedwanych, Warszawa, Chłodna 43, tel. 79-11.

3864. Elterman Izaak, Fabryka wyrobów jedwabnych, Łódź, Pomorska 67.

3865. Dems B-cia, Fabryka wyrobów półjedwabnych, Łódź, Wólczańska 129.

3866. Schmidt i van Endert, Fabryka wyrobów jedwabnych, Łódź, Cegielniana 13.

3867. Weissbrem W., Fabryka sznurków jedwabnych i półjedwabnych oraz tasiemek, Warszawa, Marszałkowska 11-13, tel. 24-44.

3868. Łoziński i Margraf, Fabryka jedwabiów i pluszów, Łódź, Piotrkowska 167.

3869. Salik i Eeifer, Mechaniczna fabryka wstążek jedwabn., Jarosław, Poniatowskiego 26.

3870. Slisiel F., Fabryka jedwabiu, Łochozwa, w. Nowogródzkie.

3871. Szlamowicz E. i Finkelkraut J., Fabryka tasiem i wstążak, Łódź, Południowa 34.

3872. Weyrauch Robert i Synowie, Wyrób wstążek, Łódź, Lipowa 15-17.

3873. Pierwsza krajowa fabryka artystycznych tkanin w stylu średniowiecznym, Kamienica Polska, p-ta Poraj.

Fabryki wyrobów jutowych.

3874. „Warta" Sp. Akc., Przędzalnia i Tkalnia juty, Częstochowa, w. Kieleckie. (p. ogł. z. t. str. 346, L. 2444).

3875. „Unja", Spółka Akcyjna dla Przemysłu Jutowego w Bielsku, Bielsko, Rzeźnicza 2. Poleca swe wybory jutowe, jak: przędzę dla powroźników, do wyrobu dywanów, chodników i innych podbnych celów; tkaninę: dla tapicerów, do konfekcyj, opakowania i t. d.; worki: mączne, zbożowe, cukrowe, chmielowe, cementowe, na nawozy sztuczne i dla wszelkich innych celów; sienniki: gładkie i z kolorowemi pasami. (p. ogł. karton str. 39, L. 52).

3876. Gnaszyńska Jutowa M-ra, Tow. Sp. Akc., Fabr. wyrobów jutowych, Gnaszyn, p-ta Częstochowa, w. Kieleckie.

3877. Zemsz N., Fabryka plandek, Warszawa, Chłodna 38, tel. 29-86, tlgr. Brezent.

3878. Czenstochovienne Société Textile, la, Fabr. wyrobów jutowych, Tow. Akc., Częstochowa, w. Kieleckie.

3879. „Stradom", Czenstochowskie zakłady wyrobów włókienniczych, Sp. Akc., Częstochowa, w. Kieleckie.

3880. „Juta", Fabryka worków i wyrobów jutowych, Tow. Akc., Gniezno, w. Poznańskie.

3881. Malanowski A., Dom rolniczo-handlowy, fabryka worków i plandek, Warszawa, Nowy Świat 53.

3882. Brettler Jonasz, Fabryka worków i wszelkich wyrobów z juty, Kołomyja, Rynek 41 w. Stanisławowskie.

Farbiarnie, wykończalnie i bielarnie.

3883. Wolf Karol i S-ka, Fabr. sukna oraz farbowania i apretura zarobkowa, Bielsk (Śląsk Cieszyński). (p. ogł. z. t. str. 138, L. 859).

3884. Steffen Ed., Farbiarnia, Chełmno, Rynek 11. Filja: Grudziądz, Mickiewicza 8, w. Pomorskie. (p. ogł. z. t. str. 173, L. 961).

3885. Goldberg Jakób, Farbarnia, Aleksandrów, Ogrodowa 16 w. Łódzkie. (p. ogł. z. t. str. 192, L. 1045).

3886. Kaiserbrecht Ludwik,

Apretura i farbarnia, Łódź, ul. Zgierska 69-71. (p. og. z. t. str. 205, L. 1094).

3887. Szulc Paweł, Farbiarnia i wykończalnia wełnianych i bawełnianych towarów, Łódź, Zawadzka 16. (p. ogł. z. t. str. 205, L. 1095).

3888. Zajdel, Praszkier i S-ka, Parowa fabr. pralni wełny, Stryków, Kościuszki 5, w. Łódzkie. (p. ogł. z. t. str. 184, L. 1013).

3889. Lebrechta Muellera Sukcesorowie T. A., Fabryka pluszu, bielnik, farbiarnia, merceryzarnia, wykończalnia i drukarnia, Nowe-Rokicie pod Łodzią, w. Łódzkie. Przedstawiciel w Łodzi: Oskar Müller, Nawrot Nr. 34. (p. ogł. z. t. str. 222, L. 1402).

3890. Emde K. i A., Farbiarnia, Łódź, Zielona 18. (p. ogł. z. t. str. 224, L. 1416).

3891. Oberman Adolf, Farbiarnia, Łódź, Ruda - Pabjanicka. (p. ogł. z. t. str. 231, L. 1628).

3872. Schröter Leon, Farbiarnia, merceryzarnia i bielnik, Łódź, Ruda - Pabjanicka. p. ogł. z. t. str. 231, L. 1627).

3893. Sehcing J., Farbiarnia, Łódź, Nowaka 22. (p. ogł. z. t. str. 382, L. 1189).

3894. Korzec Izrael, Farbiarnia wełny i bawełny, Łódź, Przy Reitera 3. (p. ogł. z. t. str. 382, L. 1193).

3895. Rothert Ryszard i S-ka, Farbiarnia i zakład mycia wełny, Supraśl, pow. Białostocki, w. Białostockie. (p. ogł. z. t. str. 396, L. 1531).

3896. Trejmark W. i Kluge G., Fabr. i wykończalnia wiejskiego sukna, Ciechanowiec, w. Białostockie. (p. ogł. z. t. str. 383, L. 1269).

3897. „Leszno", Sp. z o. o., Wykończalnia i farbiarnia, Łódź Leszno 39. (p. ogł. z. t. str. 256, L. 1748).

3898. Cytryn B-cia, Wykończalnia i farbiarnia, Łódź, Wolborska 44. (p. ogł. z. t. str. 267, L. 1811).

3899. Kronenberg B-cia, Wykończalnia, Gródek - Białostocki, w. Białostockie. (p. ogł. z. t. str. 430, L. 2127).

3900. Huntke Juljusz i S-ka, Wykończalnia i farbiarnia, Komorów, p-ta Tomaszów - Mazowiecki, w. Łódzkie. (p. ogł. p. t. str. 27, L. 57).

3901. Szmeller Ernest, Farbiarnia, Łódź, Kilińskiego 192. (p. ogł. p. t. str. 42, L. 104).

3902. Meissner J. R., Mechaniczna farbiarnia luźnej wełny, bawełny, odpadków, szmat, pranie wełny i karbonizacja, Łódź, Kilińskiego 243. (p. ogł. p. t. str. 42, L. 105).

3903. Repelski L., Wykończalnia, Gródek - Białostocki, woj. Białostockie. (p. ogł. z. t. str. 315, L. 2278).

3904. La Cotonniére S-té A. R. L., Skręcalnia, merceryzacja i gazowanie przędzy bawełnianej, Kalisz, w. Łódzkie, agr. tel.: „Cotonier". (p. ogł. z. t. str. 311, L. 2259).

3905. Müller Bracia W. i H., Bielarnia i farbiarnia, Kalisz, Majkowska 23, w. Łódzkie. Adr. tel.: „Bielarnia Müller, Kalisz". (p. ogł. z. t. str. 329, L. 2347).

3906. Górski Józef, Śpiewak Michał i S-ka, Farbiarnia i merceryzarnia, Łódź, Piotrkowska 25, tel. 21-55. (p. ogł. p. t. str. 49 L. 123).

3907. Sztajnberg, Śpiewak i S-ka, Farbiarnia, Łódź, 6-go Sierpnia 102. (p. ogł. p. t. str. 61 L. 162).

3908. Brass Wilhelm i Synowie, Farbiarnia przędzy bawełnianej, Częstochowa, w. Kieleckie. (p. ogł. z. t. str. 340, L. 2414).

3909. Plihal L. i S-ka, Farbiarnia i fabryka wyrobów trykotowych, Łódź - Karolew, adr. dla depesz: „Plihal, Łódź - Karolew". (p. ogł. w t. str. 6, L. 32)

3910. Przemysł Jedwabny S. A., (dawniej Gebhard i S-ka), Łódź, Cegielniana 13, adr. tel.: „Krep - Łódź". Fabryka wyrobów jedwabnych i półjedwabnych, własna farbiarnia i wykończalnia. (p. ogł. w t. str. 82, L. 92).

3911. Krakowska Marja, Szarparnia i farbiarnia, Łódź, Pomorska 67.

3912. Jankowski Karol i Syn, Wykończalnia wełny, Bielsko, Pl. Karola 5, w. Śląskie.

3913. König Maks, Farbiarnia zarobkowa, Łódź, Nowaka 34.

3914. Klinger Edward, Farbiarnia wełny i płótna, Tomaszów-Mazowiecki, św. Tekli 1, woj. Łódzkie.

3915. Koks Jan, Farbiarnia bawełny i wełny, Łódź, Aleksandrowska 87.

3916. Kernbaum Aleksander, Wykończ. i farbiarnia, Zgierz, w. Łódzkie.

3917. Keilich i Golda, Farbiarnia, Łódź, Wólczańska 257.

3918. Kahne I. M. i S-ka, Farbiarnia i karbonizacja, Łódź, Czackiego 11-13.

3919. Kadler Henryk i S-wie, Wykończalnia i farbiarn., Łódź, św. Anny 14-16.

3920. Horak J. i Wenske H., Wykończalnia towarów manufaktur., Zgierz, Dąbrowskiego Nr. 35, w. Łódzkie.

3921. Hornich Edward i Adolf Huntke, Apretura i farbiarnia, Józefów, gm. Golesze, w. Łódzkie.

3922. Ryl Władysław, Farbiarnia i pralnia chem., Warszawa, Skolimowska 4.

3923. Vogt Leopold, Farbiarnia, Wapienica, w. Śląskie.

3924. Borensztejn, Górny i Fuks, Farbiarnia, blicharnia, deseniarnia i apretura, Warszawa, Nowiniarska 16.

3925. Kleczewski M. i S-ka, Farbiarnia i wykończalnia tkanin wełnianych i półwełnianych. Zgierz, Strykowska 162-5, woj. Łódzkie.

3926. Tejblum Jankiel i S-ka, Farbiarnia i deseniowanie wyrobów tkackich, Warszawa, Nowiniarska 15.

3927. Szaliński Władysław, farbiarnia, drukarnia, apretura i bielarnia, Warszawa, Górczewska 11.

3928. Hessa Karola Synowie, Apretura wełny, Biała, w. Śląskie

3929. Haskel Bracia D. i E., Farbiarnia i apretura, Warszawa, Leszno 71.

3930. Keller Emil, Farbiarnia, Kaskada pod Warszawą, woj. Warszawskie.

3931. Dyczek Emma, Pralnia wełny, Bielsko, w. Śląskie.

3932. Kürst i Mejer, Wykończalnia i farbiarnia, Tomaszów, Warszawska 458-9, w. Łódzkie.

3933. Bernaczyk J. i Syn, Wykończalnia sukna, Bielsko, w. Śląskie.

3934. Kinzler Rudolf i S-ka, Zarobkowa wykończalnia towarów bawełnianych, Łódź, Wólczańska 53.

3935. Mokotowska Fabryka Chemiczna, Tow. Kom., farbiarnia, bielnik i merceryzacja przędzy, Warszawa, Wiśniowa 3, telef. 56-29.

3936. Hofman Oswald i Warszawski Mendel, Apretura, Zgierz, ul. Zegrzańska, w. Łódzkie.

3937. Fuks i S-ka, Pończoszarnia, Łódź, Zachodnia 31.

3938. Borger Herman i S-ka, Wykończalnia wyrobów wełn., Bielsko, w. Śląskie.

Fabryki waty.

3939. Huberman A. i B. Serok, Fabryka waty hygroskopijnej i krawieckiej, Łomża, woj. Białostockie. (p. ogł. z. t. str. 272, L. 1834).

3940. Podstolski K., Mechaniczna fabryka waty, watoliny i wyrobów fantazyjnych oraz waty w specjalnych arkuszach do kołder, Łódź, Nawrot 33. (p. ogł. z. t. str. 264, L. 1792).

3941. Mendelsohn B-cia, Fabryka waty, watoliny i kołder, Stanisławów, w. Stanisławowskie. (p. ogł. p. t. str. 10, L. 19).

3942. „Alba S. A., Fabryka waty hygroskopijnej, Zarząd: Warszawa, Leszno, 15, telef. 74-60 i 155-15, adr. tel.: „Watalban".

3943. „Astra", Fabryka waty hygroskopijnej, Zgierz, ul. Dąbrowskiego, w. Łódzkie.

3944. „Niedźwiedź", Fabryka tkacka i wyrób watoliny, Warszawa, Krucza 11.

3945. Fränkl Salomon, Wyrób waty i kołder, Buczacz, w. Tarnopolskie.

3946. Prejsman L., Przędzalnia i fabryka waty, Białystok.

3947. „Valetudo", Parowa fabryka waty hygroskopijnej, Grodzisk, w. Warszawskie.

3948. Abugow i Sapir, Fabryka waty, Łódź, Wólczańska 57.

3949. Aronzon E., Fabryka waty, Białystok, Stawowa.

3950. Jeżewski K. i S-ka, Fabryka waty i kołder, Warszawa Chłodna 29, tel. 408-49.

3951. Lapp Abram, Fabryka wełnianej, jedwabnej i hygroskopijnej waty, Łódź, Piotrkowska 203-5.

3952. Pechkrantz Roman, dawniej G. Kochański i S-ka, Fabryka waty jedwabnej i wełnianej, Łódź, Wólczańska 40.

3953. Buki Józef, Wyrób waty, Łódź, Wolborska 12.

3954. Żołądź Salomon, Mechaniczny wyrób sztucznej wełny i waty, Białystok, Boczna 1

3955. Niewiażski Mozes, mechaniczny wyrób waty, Białystok, Orzeszkowej 15.

3956. Eiman i Froelich, wyrób waty z gremplarnią, Szczyrk, poczta Buczkowiec, kol. Bystra - Wiłkowice, w. Krakowskie.

3957. Kreiss i Becker, wyrób waty wełnianej, Szczyrk, poczta Buczkowice, w. Krakowskie.

3958. „Ataw", Łódzkie Tow. wyrobów waty i bandaży, Sp. z o. o., Łódź.

Fabryki wyrobów dzianych.

3959. Zakłady Klasztoru Sióstr Maryawitek, Płock, Dobrzyńska 27, w. Warszawskie. Wyrób trykotarzy. (p. ogł. z. t. str. 4, L. 11).

3960. Szapiro K., Fabryka wyrobów trykotowych, Suwałki, w. Białostockie. (p. ogł. z. t. str. 78, L. 397).

3961. Krauze Czesław i S-ka, Pierwsza wytwórnia chustek i szali kaszmirowych, pluszowych, sukiennych i tureckich, Ostrów, Raszkowska 66, w. Poznańskie. (p. ogł. z. t. str. 83, L. 413).

3962. Reicher Stanisław J. i S-ka, Fabryka wyrobów trykotowych, Łódź. Wyrób bielizny trykotowej letniej i zimowej oraz sportowej wszelkiego rodzaju. (p. ogł. z. t. str. 126, L. 779).

3963. „New-Imperjal", Fabryka pończoch i trykotaży, Sp. z o. o., Wilno, Rydza-Śmigłego 15. (p. ogł. z. t. str. 131, L. 843).

3964. Boraks B-cia, Fabryka wyrobów dzianych, Kalisz, Al. Józefiny 29, w. Łódzkie. (p. ogł. z. t. str. 234, L. 1641).

3965. Wofsi i S-ka, Mechaniczna fabryka pończoch i rękawiczek trykotowych, Łódź, Wólczańska 125. (p. ogł. z. t. str. 387, L. 1395).

3966. Hank J., Frey A. i S-ka, Mechaniczna fabryka pończoch, Aleksandrów, w. Łódzkie. (p. ogł z. t. str. 380, L. 1289).

3967. Greilich Adolf, Fabryka pończoch, Aleksandrów, w. Łódzkie. (p. ogł. z. t. str. 380, L. 1288).

3968. Sznek Bolesław i Srebrnagóra, Mechaniczna fabryka wyrobów dzianych, Sp. z. o. o., Łódź, Gdańska 40. (p. ogł. z. t. 251, L. 1723).

3969. Mazo G. i Wofsi A., Zjednoczone fabryki włókiennicze i pończosznicze, Łódź, Juljusza 19 (fabryka włókiennicza), przy ul. Nawrot 87 fabryka pończoch i rękawiczek. Składy: Wschodnia 76. (p. ogł. z. t. str. 251, L. 1725).

3970. Grynoch B., Fabryka pończoch i rękawiczek, Łódź, Gdańska 57. (p. ogł. z. t. str. 246, L. 1697).

3971. Bukiet B-cia, Fabryka chustek, wyrobów wełnianych i bawełnianych, Łódź. (p. ogł. z. t. str. 242, L. 1674).

3972. Pomeranc H. W., Fabryka wyrobów trykotowych, Łódź, Północna 10. (p. ogł. z. t. 431, L. 2139).

3973. „Trykot", Sp. z o. o., fabryka wyrobów dzianych, pończoszniczych i trykotowych, Łódź, 28 p. Str. Kan. 63.

3974. Otto Hirsz, Mechaniczna fabryka pończoch, Aleksan-

drów Łęczycki, Poddębicka 11, w. Łódzkie. (p. ogł. z. t. str. 366, L. 2512).

3975. Ziegler i Silberberg, Częstochowska fabryka łyżek, widelcy, zgrzebeł i mechaniczna fabryka pończoch, Częstochowa, w. Kieleckie. (p. ogł. z. t. str. 436, L. 2578).

3976. Rozenfeld M. i Syn, pończoszarnia, Łódź, Zawadzka 5.

3977. Geczyński J. M., Mechaniczna fabryka pończoch, Aleksandrów, Lutomierska 24. (p. ogł. z. t. str. 442, L. 2677).

3978. Plihal L. i S-ka, Farbiarnia i fabryka wyrobów trykotowych, Łódź - Karolew, adr. dla depesz: „Plihal, Łódź-Karolew". (p. ogł. w t. str. 6, L. 32).

3979. Bełoch A. i S-ka, fabryka trykotaży, Białystok, Fabryczna.

3980. Lürkens Wilhelm, fabryka wyrobów dzianych, Łódź, Al. Kościuszki 35.

3981. Towarzystwo Wyrobów trykotowych i Dzianych „Jakób Hirszberg i Wilczyński w Łodzi". Największa fabryka w kraju bielizny trykotowej letniej i zimowej, trykotyny, kamizelek, chustek, szali fantazyjnych i szali sportowych. (p. ogł. w t. str. 8, L. 21).

3982. Sapir M., pończoszarnia, Łódź, Gdańska 77.

3983. Rozenfeld Szlama, pończoszarnia, Łódź, Południowa Nr. 21.

3984. Londoner Filip i S-ka, fabryka pończoch i trykotaży, Warszawa, Nalewki 2.

3985. Zylberman S., fabryka wyrobów dzianych, Suwałki, Kościuszki 10, w. Białostockie.

3986. Fromer Maurycy, pończoszarnia Opoczno, w. Kiel.

3987. Bloch L., zakład pończosznicy, Opoczno, w. Kiel.

3988. Frankus Ludwik, Toporek Lajzer Wolf, wyrób pończoch, Łódź, Zamenhoffa 10.

3989. Hoffman Rajnhold, fabryka pończoch i rękawiczek, Łódź, Al. Kościuszki 3.

3990. Berliner i Front, fabryka rękawiczek trykotowych, Łódź, Piotrkowska 73.

3991. Szpichlerz Henoch, pończoszarnia, Aleksandrów, woj. Łódzkie.

3992. Schicht i Kahlert, fabryka wyrobów trykotowych, Łódź, Pańska 87.

3993. Schönborn Marja, pończoszarnia, Łódź, Nawrot 23.

3994. Stiller A., fabryka pończoch, Aleksandrów pod Łodzią.

3995. Lewartowicz Paweł, fabryka pończoch, Warszawa, Leszno 84.

3996. „Bagatela", dawn. A. Zbikowski, fabryka wyrobów dzianych, Sp. z o. o., Warszawa, Bagatela 8, tel. 256-17.

3997. Kessler Ludwik, fabryka wyrobów dzianych, Bielsko, w. Śląskie.

3998. Broun i Rowiński, fabryka wyrobów trykotowych i szmuklerskich, Warszawa, Leszno 78.

3999. Bursztyn Dawid, fabrybryka wyrobów pończosznicczych, Warszawa, Muranowska Nr. 16.

4000 Albert Sz. i Beker U., fabryka trykotaży i pończoch, Warszawa, Chłodna 14.

4001. Sander Zysman, wyrób pończoch i skarpetek, Olkusz, w. Kieleckie.

4002. Prussak Henryk, Steinman B., fabryka trykotaży, Warszawa, Okopowa 16.

4003. Blumtrytt K., fabryka wyrobów pończosznicz., Warszawa - Praga, ul. Brudnowska Nr. 14-20.

4004. Starkman Benjamin, pończoszarnia mechaniczna, Łódź, Wólczańska 95.

4005. Stephan i Werner, fabryka trykotów i przędzalnia szewiotu, Łódź, Wierzbowa 44.

4006. Skowron E. i J. Grünfeld, Fabr. wyrobów dzianych, Kalisz, Nowa 13, w. Łódzkie.

4007. Pierwsza Sosnowiecka Fabryka Pończoch, Sosnowiec, w. Kieleckie.

4008. Blass A. M., fabryka wyrobów szmuklerskich, Warszawa, Ś-to Jerska 18.

4009. Szulc Rudolf, fabryka pończoch, Aleksandrów, Kościelna 400, w. Łódzkie.

4010. Tietzen Teodor, fabryka wyrobów trykotowych i pończoch, Łódź, Łąkowa 1.

4011. Kadz Józef, pracownia wyrobów trykotowych, Warszawa, Wilcza 57.

4012. Winkler, Gaertner i Borman, fabryka rękawiczek i pończoch, Łódź, Sienkiewicza Nr. 84.

4013. Tusk W., fabryka haftów i pończoch, Kalisz, Nowa Nr. 24, w. Łódzkie.

4014. Kabacki i Albert, fabryka szelek, trykotaży i tasiem gumowych, Warszawa, Nalewki 21, tel. 44-70.

4015. Zajdenfeld Mendel, fabryka pończoch, Łódź, Wólczańska 27.

Fabryki dywanów, pluszu i portjer.

4016. Szeps B. M. Sp. Akc., Starzycka manufaktura dywanów, Tomaszów - Mazowiecki (Starzyce), w. Łódzkie. Adr. telegr.: „Starszeps". Dywany, chodniki, wycieraczki kokosowe, taśmy tapicerskie do żaluzyj, pasy transmisyjne i młynarskie, gurty poprzęgowe i do elewatorów, lejce, oraz wszelkie gurty i pasy dla potrzeb technicznych. (p. ogł. z. t. str. 209, L. 1349).

4017. Müller Aleksandrów, fabryka dywanów, chodników i wyrobów kokosowych, S. A., Tomaszów - Mazowiecki, woj. Łódzkie. (p. ogł. z. t. str. 218, L. 1387).

4018. Tramer, Lorija i S-ka. Pierwszy śląski wyrób dywanów Bielsko, Matejki 4, w. Śląskie. Orjentalne dywany i kilimy ręcznego wyrobu. Reperacja prawdziwych dywanów. (p. ogł. z. t. str. 233, L. 1635 i w. t. str. 90, L. 99).

4019. Fial Juljusz SS-rowie, Fabryka pluszu, Łódź, ul. 28 p. Strz. Kan. 42. (p. ogł. z. t. str. 246, L. 1701).

4020. Brisk M. L., Fabryka pluszu, chustek i wyrobów weł-

nianych, Łódź, Prez. Narutowicza. (p. ogł. z. t. str. 288, L. 1905).

4021. „Persia", Wytwórnia Dywanów Orjentalnych, Tow. z o. p., Żywiec, w. Krakowskie. Adr. tel.: „Persia-Żywiec". Dywany ścienne, na otomany, przed łóżka, na stoły, także w formie owalnej. Dywany wykonujemy także na specjalne zamówienia, według żądanych wzorów orjentalnych i modnych. Wytwórnia kilimów. (p. ogł. p. t. str. 4 i 5, L. 11).

4022. Tow. Akc. Kaliskiej Manufaktury Pluszu i Aksamitu, Kalisz, ul. Szopena. (p. ogł. z. t. str. 434, L. 2546).

4023. Becker Eugenjusz i S-ka Białostocka manufaktura, plusze jedwabne, Białystok, Oddz. Lwów, Nabielaka 31.

4024. Kozicki Teodor, fabryka dywanów i kilimów ręcznej roboty, Stanisławów.

4025. Urysohn Samuel D., fabryka pluszu, Łódź, Piotrkowska 37.

4026. Borawski T. I., fabryka pluszu, Łódź, Piotrkowska 79.

4027. Breitbard M. i S-ka, fabryka pluszu, Łódź, Piotrkowska 58.

4028. Galic. Tow. Akc. Fabryki Dywanów i materjałów meblowych, dawn. Philpp Haas i Synowie, Lwów, 3-go Maja 7.

4029. Amsterdam Adolf, fabryka pluszu, Łódź, Andrzeja Nr. 10.

4030. Calel i Tabakman, fabryka pluszów, wyrobów wełnianych i bawełnianych, Łódź, Piotrkowska 81.

4031. Bezderski I. i Syn, fabryka pluszu, Łódź, Piotrkowska 92.

4032. Tow. Akc. Warszawskiej Fabryki Dywanów, Warszawa, Marszałkowska 3-5-7, te. 4-23.

4033. „Kilim", Sp. z. o. p., Zakopane, w. Krakowskie.

4034. Mittlin B., wyrób pluszu, Łódź, Zawadzka 30.

4035. Matz Bracia, fabryka pluszu, Łódź, Reitera 30.

4036. Neuman i Rumkowski, fabryka pluszu, Łódź, Wólczańska 29.

4037. Karmazyn Jakób i S-ka, fabryka pluszu, Łódź, Piotrkowska 20.

4038. Sackheim M. Ch., fabryka pluszu jedwabnego, Łódź, Piotrkowska 69.

4039. Rywlin W. i B. Neldner, fabryka wyrobów pluszowych, tkalnia i wykończalnia, Łódź, Nowo-Zarzewska 47.

4040. Müllera Lebrechta Sukcesorowie, T. A., mechaniczna fabryka pluszu blich, farbiarnia, drukarnia i wykończalnia, Nowe Rokicie pod Łodzią, woj. Łódzkie.

4041. „Dywan", fabryka dywanów, Sp. z o. p., Warszawa, Marszałkowska 3/5/7.

4042. Fünster Teodor, wyrób pluszu, Łódź, Juljusza 17.

Fabryki wyrobów gumowych i ceratowych.

4043. Schultz Bruno, fabryka tasiem gumowych, Łódź, Wólczańska 212.

4044. Nasielski B. A., fabryka tasiem mierniczych, Łódź, Cegielniana 7.

4045. Spindel B-cia, przędzalnia i fabryka tasiem, Kałusz, w. Stanisławowskie.

4046. Jaeger i Ziegler, Tow. Akc., fabryka wyrobów gumowo - taśmowych, Warszawa - Praga, Grochowska 73.

4047. Szulc Bruno i S-ka, Fabryka tasiemek, Łódź, Wólczańska 212.

4048. Balle Józef, fabryka tasiem gumowych do obuwia. Łódź, Sienkiewicza 72.

4049. Geldner Ferd., wyroby gumowe i wstążki, Tow. Akc., Łódź, Południowa 52.

4050. „Cerata", fabryka ceraty i wyrobów pokrewnych, Sp. Akc., Warszawa, Karolkowa Nr. 32.

4051. Wicke Emil, fabryka tasiem gumowych, Łódź, Kopernika 36.

4052. Boboli i Mazgajski, fabryka tasiem, Warszawa, Burakowska 9.

4053. Grajewska mechaniczna fabryka tasiem gumowych, Grajewo, w. Białostockie.

4054. Paszke Edward i S-ka, fabryka tasiem gumowych, Pruszków w. Warszawskie.

4055. „Kauczuk", S. A., fabryka i sprzedaż artykułów gumowych i pokrewnych. Zarząd: Warszawa, Chmielna 9, telefon Nr. 294-84, ad. t.: „Kauczkpol".

4056. „Wulkan", fabryka wyrobów gumowych, Sp. z o. o., Warszawa, Marszałkowska 149.

4057. „Polonit", Tow. fabr. wyrobów gumowych, Sp. firm., Warszawa, Otwocka 14.

4058. „Globus". Pierwsza Polska Fabryka Wyrobów Gumowych. Łódź, Piotrkowska 220, biuro: Nowomiejska 16.

4059. Tow. Akc. Warszawskiej Gumowo-Tkackiej Manufaktury, Warszawa, Karolkowa Nr. 22-24.

Fabryki koronek, tiulu, firanek i haftów.

4060. Zakłady Klasztoru Sióstr Maryawitek, Płock, Dobrzyńska 27, w. Warszawskie. Roboty kościelne i hafty. (p. ogł. z. t. str. 4, L. 11).

4061. Gramlewicz Jadwiga, Zakład paramentów kościelnych i haftów artystycznych oraz zdobnictwa swojskiego, Poznań, 27-go Grudnia 15. (p. ogł. z. t. str. 133, L. 822 i str. 141, L. 833).

4062. „Emil Eisert i Schweikert", Sp. A., Fabryka koronek i wstążek, Łódź. (p. ogł. z. t. str. 250, L. 1719).

4063. Wewer Ernerst, Fabryka koronek, Łódź, Kopernika Nr. 3. (p. ogł. z. t. str. 345, L. 2440).

4064. Gettlich, Bracia Gayer, Herbst, Tow. Akc. Warszawskiej Fabryki Firanek, Warszawa, Ś-to Jerska 10, tel. 47-31 i

306-48, adr. tel.: „Warszawa-Garda".

4065. Czasnowski i S-ka, Mechaniczna fabryka haftów, Kalisz, Majkowska 14.

4066. Fraenkel Feliks, Fabryka haftów, koronek i wyrobów tiulowych, Kalisz, Józefiny 39, adr. tel.: „Fredyn".

4067. „Tiul", Tow. fabryk tiulu, Kalisz, Rypinkowska 11, w. Łódzkie.

4068. Hejman i Szwejcer, wyrób koronek i haftów, Kalisz, Kościuszki 9.

4069. Kunig J. i S-ka, Fabryka haftów ręcznych i parowych oraz koronek tiulowych i gipiurowych, Kalisz - Piskorzewie, adr. tel.: „Kunig".

4070. Poświański I. i J., Fabryka haftów, tiulu i koronek, Kalisz, Wodna 3.

4071. Pracownia haftów artystycznych i szat liturgicznych pod wezwaniem św. Antoniego, Tarnów, Lipowa 16, w. Krakowskie.

4072. Mamelok J. i L. Weinberg, wyrób haftów, Kalisz, Dobrzycka 26, w. Łódzkie.

4073. Galicyjska fabryka koronek, Wadowice, w. Krakowskie.

4074. Fromberg L., fabryka wyrobów tiulowych, Warszawa, Przejazd 9, tel. 138-96.

4075. Pilcer Dr., fabryka koronek, Tarnów, Plac Kazimierza 2, w. Krakowskie.

4076. Klotz Br. i Malarek, fabryka haftów, Kalisz, Piskorzewie 9, w. Łódzkie.

4077. Frajnd Jakób, pracownia koronek, Kalisz, Wiejska, w. Łódzkie.

4078. Heiman i Bromberg, mechaniczna fabryka koronek, Kalisz, Kościuszki, w. Łódzkie.

4079. Natanson Edward, fabryka haftów, Kalisz. Wiejska Nr. 12, w. Łódzkie.

4080. Wartski A., fabryka haftu i wyrobów gipiurowych, Kalisz, Nowa, w. Łódzkie.

4081. Rawicki i Rosenbaum, fabryka koronek, Kalisz, Majkowska, w. Łódzkie.

4082. Krajowa szkoła hafciarska, Maków, w Krakowskie.

4083. Saks i Holtz, fabryka haftów, Kalisz, Nowa 13, woj. Łódzkie.

4084. Kranzler i Sp., fabryka koronek, Tarnów, w. Krakowskie.

4085. Rappaport, Pilzer i Krauzler, fabryka koronek, Tarnów, w. Krakowskie.

4086. Szenfeld M., fabryka haftów i koronek, Kalisz, Fabryczna 1, w. Łódzkie.

4087. Hafciarki Zjednoczone, wykonywanie haftów różnego gatunku, Maków, woj. Krakowskie.

4088. Lubliner i Działowski, fabryak haftów, Kalisz, Wieiska Nr. 29, w. Łódzkie.

4089. Kronsylber A., wyrób haftów, Kalisz, Nowa 18, woj. Łódzkie.

4090. Praszkier i Fiszer, fabryka koronek nicianych, Kalisz, Piskorzewie, w. Łódzkie.

4091. Szajnik i Bułka, fabryka haftów i koronek, Kalisz, Fabryczna 3, w Łódzkie.

4092. Szenfeld H., fabryka koronek, Kalisz, Wiejska 2, woj. Łódzkie.

Fabryki wyrobów lnianych.

4093. Towarzystwo Zakładów Żyrardowskich Sp. Akc., Żyrardów, w. Warszawskie. Wyroby lniane, bawełniane, bielizna stołowa, wyroby pończosznicze, płótno oponowe (surowe i impregnowane), filtracyjne, obuwiowe i t. d. Główny skład w Warszawie, Tłomackie 1. (p. ogł. z. t. str. 1).

4094. Polek J. i S-ka, Tkalnia mechaniczna dla wyrobu płótna ludowego w Sędziszowie. (p. ogł. p. t. str. 165, L. 536).

4095. Krumholz Dawid, wyrób płócien farbowanych; drukarnia płócien i wykończalnia, Andrychów, w. Krakowskie.

4096. Spółka Tkacka, Rychwałd, poczta Żywiec, woj. Krakowskie.

4097. Zakłady Przędzalniczo-Tkackie, Sp. Akc., przędzalnia i tkalnia lniana, Krośno, woj. Krakowskie.

4098. „Technolen", Sp. z o. o., przędzalnia fabryka wyrobów lnianych, Grodzisk, w. Krakowskie.

4099. „Len", mechaniczna tkalnia, eksport i import surowców lnianych i konopnianych, Lwów, Zamarstynowska 29.

4100. Midelburg Maks, przędzalnia lnu, Bielsko, w. Śląskie.

4101. Spitzer I., przędzalnia i tkalnia lnu, Bielsko, woj. Śląskie.

4102. Balcer Fr., przędzalnia i fabryka wyrobów tkackich, Łowicz, w. Warszawskie.

4103. Wolpert R., sortownia lnu i pakuł, Władysławów, woj. Białostockie.

4104. Wolska Manufaktura, fabryka płótna introligatorskiego, Warszawa, Przyokopowa Nr. 17.

4105. „Len Polski" S. A., mechaniczna międlarnia lnu. Łowicz. Zarząd: Warszawa, Żórawia 22, tel. 97-96.

4106. „Linum" S. A., przeróbka słomy lnianej i konopnej, ora fabrykacja wyrobów powroźniczych, Leszno, Dworcowa 11, w. Poznańskie, tel. 1-97.

4107. „Płótno" T. A., przeróbka słomy lnianej i konopnej na włókno, Poznań, Al. Marcinkowskiego 20, tel. 14-67.

4109. „Len w Toruniu" T. A., przeróbka słomy lnianej i kononej, Toruń, Warszawska 10/12, tel. 310.

4110. „Przędza" T. A., fabrykacja tkanin z lnu, wełny i bawełny, Stęszew, w. Poznańskie, tel. 5, 27, 33.

Biura rozdawnicze tkackie.

4111. Neufeld M., tkalnia rozdawnicza, Zduńska Wola, Karolewska 256a, w. Łódzkie.

4112. Milgrom S., zakład rozdawniczy, Łódź, Piotrkowska Nr. 58.

4113. Lewi i Hochenberg Sz., zakład tkacki rozdawniczy, Zduńska Wola, Nowa 503a, woj. Łódzkie.

4114. Wasserman M., przedsiębiorstwo rozdawnicze, Zduńska Wola, Łaska 287, w. Łódzkie.

4115. Comber H., tkalnia rozdawnicza, Zduńska Wola, Sieradzka 32, w. Łódzkie.

4116. Grylak M., zakład rozdawniczy tkacki, Zduńska Wola, w. Łódzkie.

4117. Czernik A., zakład tkacki rozdawniczy, Zduńska Wola, w. Łódzkie.

4118. Friede F., zakład tkacki rozdawniczy, Zduńska Wola, w. Łódzkie.

4119. Grosskopf Ch. P., tkalnia rozdawnicza, Zduńska Wola, Zamkowa 374, w. Łódzkie.

4120. Mendelsohn, tkalnia, rozdawnicza, Zduńska Wola, Łaska 280, w. Łódzkie.

4121. Kohn S., tkalnia rozdawnicza, Zduńska Wola, Belwederska 509, w. Łódzkie.

4122. Lipszyc H., biuro rozdawnictwa, Kalisz, Grodzka 8, w. Łódzkie.

4123. Grilak L., zakład tkacki rozdawniczy, Zduńska Wola, w. Łódzkie.

4124. Eidlitz A., tkalnia rozdawnicza, Zduńska Wola, Łaska 275, w. Łódzkie.

4125 Weiskol M. i Silberberg M., przedsiębiorstwo rozdawnicze, Zduńska Wola, Nowa 250a, w. Łódzkie.

Fabryki pomocnicze przemysłu włókienniczego.

4126. Lewi B-cia Józef, Abram i Szmerke, szarparnia, Białystok, Warszawska 72.

4127. Zawischka Malvine, oczyszczalnia włosia, Bielsko, w. Śląskie.

4128. Weiss Karol, szarparnia na rachunek obcych, Łódź, Magistracka 3.

4129. Tkalnia Mechaniczna, Józef Żeisler i M. Trau, Stanisławów, Garbarska 8.

4130. Müller August, tkalnia maszynowa, Turek, w. Łódzkie.

4031. Lange B-cia, skręcalnia, Łódź, Andrzeja 21.

4132. Neuwirt i Rozen, szarparnia i suszarnia parowa, Ozorków, Krzeszewska 36, woj. Łódzkie.

4133. Jasinowscy B-cia, skręcalnia, Łódź, Piotrkowska 167.

4134. Olsztajn Froim, skręcalnia, Łódź, Pusta 7.

4135. Głowiński H., skręcalnia przędzy, Łódź, Piotrkowska Nr. 112.

4136. Honigstok M. i S-ka, skręcalnia mechaniczna, Łódź, Piotrkowska 130.

4137. Borman Tobjasz, szarparnia i zgrzeblarnia, Łódź, Pabjanicka 49.

4138. Dems Rudolf, zakład rysowniczy, Łódź, Wólczańska Nr. 129.

4139. Zandel Heiman i Lubieński Aron, skręcalnia mechaniczna zarobkowa, Łódź, Prez. Narutowicza 78.

4140. Weisfuss I., skręcalnia, Łódź, Kilińskiego 157.

4141. Kneczke A. i S-ka skręcalnia mechaniczna, Łódź, Andrzeja 40.

4142. Muszkat Mozes Szaja. skręcalnia, Łódź, Al. Kościuszki 10.

4143. Jędrzejczyk Piotr i S-ka gremplarnia, Kurnocin, gm. Bogusławice, w. Łódzkie.

4144. Goldhaar Jakób, sortownia szmat, i gałganów, Łódź, Sienkiewicza 29.

4145. Goldblum B., skręcalnia, Łódź, Cegielniana 68.

4146. Grams Henryk, szarparnia, Łódź, Przejazd 80.

4147. Żurkowsik Józef, mechaniczna skręcalnia, Łódź, Nowo-Cegielniana 15.

4148. Wielicki Józef i Tekla, sortownia szmat i odpadków, Łódź, Zachodnia 68.

4149. Wincigstern Chaim, sortownia, Łódź, Kilińskiego 36.

Fabryki powroźnicze.

4150. Sawzdargo Wacław, Pracownia powrozów, lin szpagatu i pasów do maszyn, Wilno, Połocka 55. (p. ogł. z. t. str. 131, L. 841).

4151. „Napęd", Sp. z o. o., Fabryka lin, pasów parcianych, bawełnianych i przędzalnia konopi, Łódź, Piotrkowska 165. Adr. tel.: „Napęd". (p. ogł. z. t. str. 291, 2168).

4152. Pierwsze Krajowe Towarzystwo Powroźnicze, wyroby powroźnicze, St. z o. p., Radymno, w. Lwowskie.

4153. Bogusławski Jan, pracownia wyrobów powroźniczych, Lublin, Przemysłowa 6.

4154. Blaser Pinkus, fabryka lin i batów, Nowy Targ, woj. Krakowskie.

4155. Wagner W., przędzalnia konopi, wyrób lin i szpagatu, Mikuszowice, w. Krakowskie.

4156. Natkiewicz Michał, fabryka transmisyjnych lin i knotów do świec i przędzy, Łódź, Główna 7.

4157. Pinczewscy Szlama i Natal, parowa tkalnia i wyrób sznurów, Zduńska Wola, Złotnicka 21/265, w. Łódzkie.

4158. Bernhardt Otto, zakład powroźniczy Łódź, Ogrodowa Nr. 6.

4159. Skonieczny Wincenty, fabryka wyrobów powroźniczych, Włocławek, Tumska 13, w. Warszawskie.

4160. Dresslerowie, Brossalski, Ammer i Gessner, zakład powroźniczy, Sp. z o. o., Łódź, Piotrkowska 174.

4161. Buchholtz Teodor, fa-

bryka powroźnicza, Pabjanice, w. Łódzkie.

4162. Szulc F. A., powroziarnia, Tczew, w. Pomorskie.

4163. Nowakiewicz Michał, fabryka lin transmisyjnych i knotów do świec, Łódź, Główna 7.

4164. Deutsch Bracia, fabryka szpagatu, wyrobów powroźniczych, pasów tkackich, przędzalnia i tkalnia konopi, lnu i juty, Bielsko, w. Śląskie.

4165. Zwierzchowski W., fabryka lin konopnych i drucianych, Poznań, 7, Łazarza 75.

4166. Schultz C., nast. Krahl i Fahlbusch, fabryka powrozów, Rawicz, w. Poznańskie.

4167. „Konopie", fabryka wyrobów tkackich i powroźniczych S. A., Warszawa, Czerniakowska 205, tel. 292-42.

4168. Domnick E. O., mechaniczna fabryka technicznych tkanin, Włocławek, Wiślana 5, w. Warszawskie.



TRIOLAN

MYDŁO PRZETŁUSZCZONE HYGIENICZNE JEDYNE RZECZYWIŚCIE UDELIKATNIAJĄCE CERĘ

TOW. AKC. FRYDERYK PULS W WARSZAWIE

DOSTAĆ MOŻNA WSZĘDZIE.

Hotel Centralny

właśc.: FR. REJEK

RAWICZ, Wlkp.

Hotel pierwszorzędny, centralne ogrzewanie, elektryczne oświetlenie, garaż dla samochodów.

Dział IX.

Przemysł konfekcyjny.

Objaśnienie skrótów: Patrz ogłoszenie p. t = przed tekstem, w t. = w tekście, z. t. = za tekstem

Fabryki odzieży i strojów.

4169. „English House". Majewski W. i Skrzebniewski A., Sp. z o. o., Warszawa, Ś-to Krzyska. Konfekcja męska, artykuły mody i sportu, palta gotowe i na zamówienia, pierwszorzędne wykonanie podług ostatnich żurnali. (p. ogł. z. t. str. 5, L. 13 i str. 164, L. 942).

4170. Mieszkowski E., Magazyn kapeluszy i czapek męskich, Warszawa, Nowy-Świat Nr. 53, Wilno, Mickiewicza 22. (p. ogł. z. t. str. 5, L. 14).

4171. Goldschmidt W. A., Fabryka odzieży męskiej i dziecięcej. Skład sukna i towarów tekstylnych, Leszno, Skarbowa 6, w. Poznańskie. (p. ogł. z. t. str. 87, L. 434).

4172. Konieczny Stanisław, Polska fabryka odzieży, konfekcja męska i damska, Leszno, Dworcowa 1, w. Poznańskie, adr. tel.: „Odzież". (p. ogł. z. t. str. 88, L. 435).

4173. Lenkiński S., Artystyczna pracownia ubiorów męskich, Łódź, Piotrkowska 107. (p. ogł. z. t. str. 123, L. 775).

4174. Herse Bogusław, Pracownia ubiorów damskich i męskich, Warszawa, Marszałkowska 150. Suknie, kostjumy, okrzcia, burki, futra, kaplusze, dywany. (p. ogł. z. t. str. 168, L. 953).

4175. Ciecierscy B-cia, Fabr. czapek, Brodnica, w. Pomorskie. (p. ogł. z. t. str. 174, L. 980).

4176. Lasman S., Męski zakład krawiecki, Łódź, Piotrkowska 54. (p. ogł. z. t. str. 285, L. 1888).

4177. Sussmanek L., Wyroby futrzane, Łódź, Piotrkowska 19. (p. ogł. z. t. str. 285, L. 1889).

4178. Goepperta Karola Sukcesorowie, Fabryka kapeluszy filcowych, Łódź, Piotrkowska 3, adr. tel.: „Goeppert, Łódź". (p. ogł. p. t. str. 46, L. 116).

4179. Towarzystwo Akcyjne Fabryki Kapeluszy w Częstochowie, w. Kieleckie. (p. ogł. z. t. str. 333, L. 2374).

4180. Fabr. kapeluszy damskich I. Grossa, Kraków, ulica Kordeckiego. Filje: Stradom 27 i Grodzka 32. (p. ogł. p. t. str. 170, L. 572).

4181. „Wytwórnia Krawiecka" Sp. z o. o.,, Łódź, Podleśna Nr. 26. Fabryka prowadzona jest na dużą skalę i zastosowana do robót masowych. Dział I. urządzony do szycia wszelkiego rodzaju mundurów dla intendentur, dla wojska, kolei, policji i t. p. Dział II. urządzony do szycia wszelkiego rodz. odzieży robotniczej. Dział III. urządzony do szycia bielizny. Dział IV „Rymarski", technicznie urządzony do produkowania przedmiotów ekwipunku wojskowego: plecaków, chlebaków, ładownic, pasów i t. p. (p. ogł. w t. str. 30, L. 7).

4182. Tuczyn Antoni, Fabryka czapek i kapeluszy, wł. K. Fichtner i S-ka, Warszawa, Podwale 16.

4183. Wegner Fr. i J. Kurek, Pracownia konfekcji damskiej, Warszawa, Moniuszki 8.

4184. Wilczur H., Fabryka kapeluszy słomkowych i filcowych, Warszawa, Długa 53.

4185. Centralna Spółka Krawiecka, Poznań, Stary Rynek Nr. 53.

4186. Wojcieszko Benigna. Pracownia ubiorów damskich, Warszawa, Bracka 11.

4187. Lejzerowicz Sz. L., Fabryka odzieży nieprzemakalnej, Warszawa, Nalewki 15.

4188. Zaremba Edward, Zakład krawiecki, Warszawa, Nowo-Senatorska 4.

4189. Alberti M., Pracownia ubiorów damskich i dziec., Warszawa, Marszałkowska 129.

4190. Weller i S-ka, Fabryka kapeluszy palmowych i słomkowych, Warszawa, Żelazna 95c.

4191. Kratka H. J., Pracownia czapek wojskowych i cywilnych, Warszawa, Ś-to Jerska 10.

4192. Langfelder i S-ka, Fabryka konfekcji męskiej i dziecięcej, Bielsko, w. Śląskie.

4193. Plutzar i Brüll, Fabryka odzieży dla ludu, jak również jak najlepszych kamgarnów oraz fabryka sukna, Mikuszewice pod Bielskiem, w. Śląskie.

4194. Brandstätter R. i S-ka, Wytwórnia ubiorów męskich, Bielsko, w. Śląskie.

4195. Blasenstein M., Fabryka czapek i kapeluszy, Cieszyn, w. Śląskie.

4196. Zmigryder Gustaw, Magazyn i pracownia konfekcji damskiej, Warszawa, Czysta 2.

4197. Garbus Moszek, Warsztat krawiecki, Siedlce, Przechodnia 8, w. Lubelskie.

4199. „Braunek i Foss" Parowa fabryka kapeluszy, Białystok, ul. Kupiecka.

4200. Szejnman Chiel, Magazyn ubiorów męskich, Suwałki, Kościuszki 46, w. Białostockie.

4201. Wysocki Jan, Pracownia ubiorów damskich, Lublin, Królewska 6.

4202. Reichman Ch., Zakład krawiecki, Radom, Skaryszewska 5, w. Kieleckie.

4203. Prelman E., Pracownia kapeluszy damskich, Częstochowa, Ogrodowa 26, w. Kieleckie.

4204. „Klara", Pracownia kapeluszy, K. Dręgerówna, Czę-

stochowa, II Aleje 31, w. Kieleckie.

4205. Chanowicz J., Pracownia krawiecka, Suwałki, w. Białostockie.

4206. Lisiecki F. i S-ka, Fabr. odzieży męskiej, F. Lisiecki i T. Lewandowski, Poznań, Nowy Rynek 10.

Fabryki bielizny i pościeli.

4207. Zakłady Klasztoru Sióstr Marjawitek, Płock, Dobrzyńska 27, Szwalnia. (p. ogł. z. t. str. 4 L. 11).

4208. „Wytwórnia Krawiecka" Sp. z o. o., Łódź, Podleśna 26. Fabryka prowadzona jest na dużą skalę i zastosowana do robót masowych. Dział I urządzony do szycia wszelkiego rodzaju mundurów dla Intendentur, dla wojska kolei, policji i t. p. Dział II urządzony do szycia wszelkiego rodzaju odzieży robotniczej. Dział III urządzony do szycia bielizny. Dział IV „Rymarski", technicznie urządzony do produkowania przedmiotów ekwipunku wojskowego: plecaków, chlebaków, ładownic, pasów i t. p. (p. ogł. w t. str. 30, L. 7).

4209. Czerskier I. B., Fabryka kołder watowych, Warszawa, Nalewki 20.

4210. Sztam Elżbieta, Magazyn ubiorów dziecięcych, Warszawa, Kredytowa 16.

4211. „Higjena", Pracownia antigorsetów, Warszawa, Senatorska 32.

4212. Jelina I. S., Fabryka bielizny kauczukowej, Częstochowa, Strzelecka 12, w. Kieleckie.

4213. Falk Małka, Pracownia gorsetów, Lwów, Batorego 34.

4214. Brunmengraben Regina, Wyrób sznurówek, Drohobycz, w. Lwowskie.

4215. Rzewuska W., Pracownia gorsetów, Lublin.

4216. Grzegorzewski Konst., Fabryka gorsetów, Sosnowiec, Starososnowiecka 32, w. Kieleckie.

4217. Piotrowska Paulina, Pracownia bielizny, Lublin.

4218. Neuman W. G., Tow. z o. p., Fabryka gorsetów, Poznań.

4219. Fabryka Bielizny i Trykotaży Sp. Akc., Kraków, Podgórze, pl. Dąbrowskiego.

4220. Obersky Arnold, Fabr. gorsetów, Poznań, 27 Grudnia Nr. 15.

4221. „Bielizna" T. A., Fabr. bielizny krochmalonej i miękkiej, Poznań, Starościńska 1.

4222. Somer Sala Róża, Pracownia gorsetów, Lwów, Legjonów 39.

4223. Świdziński Alojzy, Zakład szewcki, Lwów, Traugutta Nr. 17.

4224. Gendola Antoni, Fabryka bielizny i magazyn towarów włókienniczych, Poznań, Wielka 21.

4225. Alembik Adolf, Pracownia bielizny, Warszawa, Królewska 29a.

4226. Göttinger M., Fabryka bielizny, Poznań, Rzeczypospolitej 4.

4227. „Bazar Bielizny", Fabr. bielizny i konfekcji damskiej, Warszawa, Ś-to Krzyska 22.

4228. Barow I., Pracownia gorsetów, Warszawa, Ś-to Krzyska 30.

4229. Szenicer P. D., Fabryka gorsetów, Warszawa, Bielańska Nr. 9.

4230. Przybylski K., Fabryka gorsetów, Poznań, Stary Rynek Nr. 64.

4231. Fuks Teofila, Fabryka bielizny, Warszawa, Żórawia Nr. 33.

4232. Baranowicz S., Pracownia halek, Warszawa, Nalewki Nr. 14.

4233. Mottek B-cia, Fabryka bielizny, Poznań, Stary Rynek Nr. 40.

4234. Rajsfeld Abraham, Pracownia i magazyn kołder i pościeli, Lublin, Kowalska 2.

4235. Fremt Adela, Pracownia bielizny i haftów, Warszawa, Ś-to Krzyska 35.

4236. „Aurelja", Fabryka gorsetów, Warszawa, Marszałkowska 115 (magazyn) i Chmielna 29 (fabryka).

4237. Lewi S., Pracownia ubiorów damskich, Warszawa, Galerja Luksemburga, Niecała 7, Marszałkowska 182.

4238. Loewenberg N., Fabryka bielizny i trykotaży, Poznań, Stary Rynek 90.

4239. Hasfeld Rafał, Fabryka bielizny, Warszawa, Nalewki Nr. 14.

4240. Gullman S. — „Silvia", Wyroby gorsetów, Warszawa, Nowo-Senatorska 12.

4241. Joachimczyk M., nast. J. Rothstein. Fabryka bielizny, Poznań, Pocztowa 31.

4242. Dyszkiewicz G., Fabryka bielizny męskiej, Warszawa, Czysta 2.

4243. Kozłowicz Bolesław, Mechaniczna fabryka bielizny, Poznań, Wielkie Garbary 20.

Fabryki obuwia.

4244. Goldberg A., Fabryka obuwia, Radom, Lubelska 9, w. Kieleckie. (p. ogł. z. t. str. 21, L. 106).

4245. Zynger I., Fabryka obuwia, Radom, Spacerowa 13 i Szwarlikowska 6, w. Kieleckie. (p. ogł. z. t. str. 24, L. 119).

4246. Rutman J. i Najman B., Wytwórnia obuwia i sandałów, Radom, Rwańska 16, w. Kieleckie. (p. ogł. z. t. str. 24, L. 116).

4247. Pułka Piotr, Fabryka obuwia, Radom, Lubelska 2, w. Kieleckie. Wyrabia różnego rodzaju obuwie ze skór krajowych i zagranicznych. Ceny konkurencyjne. (p. ogł. z. t. str. 226, L. 1610 i str. 339, L. 2409).

4248. Chrust Ch., Pracownia obuwia, Ostrów - Mazowiecki, 3-go Maja 7, w. Białostockie. (p. ogł. z. t. str. 386, L. 1384).

4249. Zilbersztajn J., Kamasznik, Ostrów, Rynek 10, w. Bia-

łostockie (p. ogł. z. t. str. 393, L. 1487).

4250. Buszmic H., Pracownia obuwia, Brześć n/B., Topolowa 25, w. Poleskie. (p. ogł. z. t. str. 414, L. 730).

4251. Krzyczkowski S., Zakład szewski, Jadów, ul. Warszawska, w. Warszawskie. (p. ogł. z. t. str. 426, L. 2059).

4252. Niewiarowski W., Zakład szewski, Ostrołęka, Studzienna 2, w. Białostockie. (p. ogł. z. t. str. 429, L. 2107).

4253. Rottenberg Eljasz, Mechaniczna fabryka obuwia, Radom, Mleczna 5, w. Kieleckie.

4254. Fedak Antoni, Zakład szewski, Lwów, Wyspiańskiego Nr. 1.

4255. „Gafota" S. A., Lwowska fabryka obuwia, Lwów, Zniesienie.

4256. Behring Albert, Fabryka obuwia, Bydgoszcz, św. Trójcy 22, w. Poznańskie.

4257. Brailem, Mechaniczna fabryka obuwia, wł. Bratek Dąbrowski i W. Lemańska, Inowrocław, w. Poznańskie.

4258. „Jedność", Stowarzyszenie wytwórcze obuwia, Radom, Stare Miasto 9, woj. Kieleckie.

4259. Silbergleit Chaim, Pracownia obuwia, Międzyrzec, w. Lubelskie.

4260. Bajer Teodor i S-ka, Krajowa mechaniczna pracownia obuwia, Lwów, Sadownicka Nr. 11.

4261. Konaszewicz Teodor i S-ka, Fabryka obuwia, Biały Kamień, w. Tarnopolskie.

4262. Frydman Jakób, Fabryka obuwia, Radom, Rynek 11, w. Kieleckie.

4263. Czernecki Józef, Pracownia szewska, Stryj, Mickiewicza 36.

4264. Bergman i S-ka, Fabryka obuwia, Gniezno, Mickiewicza 8, w. Poznańskie.

4265. Reich i S-ka, Fabryka obuwia, wł. Adolf Domke, Grudziądz, Kulmera 42-44, w. Pomorskie.

4266. Sokołowski Adolf, Zakład szewski, Stanisławów, w. Stanisławowskie.

4267. Basch Emil, Fabryka obuwia, Gniezno, Lecha 2, woj. Poznańskie.

4268. Cohn, Mechaniczna fabryka obuwia, Sp. z o. o., Wąbrzeźno, w. Pomorskie.

4269. Rakowski Michał, Fabryka pantofli, Poznań, Dąbrowskiego 70.

4270. Mincewicz Antoni, Fabryka obuwia, Warszawa, Niecała 4, tel. 118-93.

4271. Weynerowski W. i Syn, Fabryka obuwia skórzanego, pilśniowego i pantofli, Bydgoszcz, Chocimska 5, woj. Poznańskie.

4272. Marek Jakób, Pracownia i magazyn obuwia męskiego, Warszawa, Bielańska 22.

4273. Gramse S., Fabryka cholewek, Poznań, Wodna 15.

4274. Lederman A., Fabryka obuwia, Warszawa, Franciszkańska 30.

4275. Wiener B., Fabryka obuwia, Inowrocław, w. Poznańskie.

4276. Porawski Telesfor, Fabryka ręczna obuwia wszelkiego rodzaju i sprzedaż hurtowa, Poznań, Stary Rynek 53-54.

4277. Banasikowski Józef, Pracownia obuwia, Warszawa, Marszałkowska 149.

4278. „Unia" T. A., Fabryka obuwia, Kościan, w. Poznańskie.

4279. Makowski Piotr, Pracownia obuwia damskiego i płóciennego, Warszawa, Chłodna Nr. 66.

4280. Sieburtlia Roberta Synowie, Fabryka obuwia, Poznań, Wielka 20, tel. 21-55.

4281. Neugebauer J., Fabryka obuwia, Ostrzeszów, w. Poznańskie.

4282. „Dobrochód" S. A., Wytwórnia obuwia, Warszawa, Jasna 10.

4282a. Gastman Dawid, Fabr. obuwia, Łuków, w. Lubelskie.

4283. Celiński K., Pracownia obuwia, Warszawa, Ś-to Krzyska 11.

4284. Gałkowski L., Fabryka bielizny, Warszawa, Marszałkowska 138.

Fabryki galanterji.

4285. Wytwórnia wyrobów rogowych „Róg" Sp. z o. o., w Jaśle. Poleca: guziki, grzebienie, towary galanteryjne z rogu, galalitu etc. (p. ogł. p. t. str. 122, L. 336a).

4286. „Selekt", Fabryka guzików drewnianych, Częstochowa, w. Kieleckie.

4287. Brunnarius i Call, Fabryka wyrobów rogowych, Częstochowa, Piotrkowska 2, woj. Kieleckie.

4288. Częstochowska Fabryka Wyrobów Celluloidowych, Sp. Akc., dawn. Weinberg Stanisław i S-ka, Częstochowa, Wały 16, w. Kieleckie.

4289. Machuderski Józef, Parowa fabryka zabawek, Przedbórz, w. Kieleckie.

4290. Frajermesser A., Fabryka wyrobów celluloidowych, Częstochowa, II-a Aleja 35, w. Kieleckie.

4291. Hamburgier i Hockerman, Fabryka zabawek, Częstochowa, w. Kieleckie.

4292. Grabiner I., Fabryka parasolek, Częstochowa, woj. Kieleckie.

4293. Paczkowski J., Fabryka przyborów sportowych, Poznań, Łąkowa 10.

4294. Kupfersztoch M. Ch., dawniej Jankiel Kupfersztoch, Fabryka guzików płóciennych, metalowych i innych, Radomsk, Rynek 6, w. Łódzkie.

4295. Konarski Leopold, Fabryka zabawek, Częstochowa, w. Kieleckie.

4296. Haskel i Szepski, Fabr. wstążek ciętych, Warszawa, Bielańska 9.

4297. Weissberg E., Wyrób zabawek celluloidowych, Wójtowstwo, p-ta Częstochowa, w. Kieleckie.

4298. Landau Seweryn, Fabr. wyrobów celluloidowych, wł. Seweryn Landau i Zygmunt Mendelsohn, Częstochowa, Jasna 43, w. Kieleckie.

4299. Lewandowski Ignacy, Fabryka harmonijek, Częstocho

wa, Jasnogórska 9, w. Kieleckie.

4300. „Copernikus", Fabryka obsadek do piór i wyrobów galanteryjnych, Warszawa, Krochmalna 62.

4301. „Krawat Poznański", Fabryka i handel hurtowy krawatami, Poznań, Pocztowa 31.

4302. „Lu-La", Fabryka zabawek, Poznań, Wielkie Garbary 8.

4303. Carroni, Tow. z o. p., Fabryka guzików, Poznań, Wenecjańska 17.

4304. Hilscher H., Łódzka fabryka przyborów podróżnych i futerałów do instrumentów muzycznych, Łódź, Piotrkowska Nr. 174.

4305. Piekarski A. i S-ka, Sp. z o. o., Fabryka krawatów, Warszawa, Elektoralna 11.

4306. Berencweig A., Fabryka kwiatów sztucznych, piór fantazyjnych i strusich, Warszawa, Nalewki 23.

4307. Karoff Oswald, Fabryka rękawiczek, Łódź, św. Anny Nr. 21.

4308. Gromko Franciszek, Zakład rękawiczniczy, Warszawa, Krak. - Przedmieście 17.

4309. Woelfle Aleksandra, Pracownia kwiatów sztucznych Łódź, Piotrkowska 118.

4310. Blumenfeld H., Fabryka wyrobów skórzano - galanteryjnych, Warszawa, Pawia 18

4311. Braun S., Fabryka szelek i podwiązek, Warszawa, Nowolipie 14.

4312. Hassenbein S., Fabryka rękawiczek, Warszawa, Leszno 15.

4313. „Naprzód", Fabryka wyrobów z włosów naturalnych i siatek do włosów, Warszawa, Solec 67, tel. 75-75.

4314. Moszkowicz A., Fabryka piór fantazyjnych i strusich oraz kwiatów sztucznych, Warszawa, Bielańska 18.

Pralnie i farbiarnie.

4315. Kollar B-cia Nast. wł. Józef Fröhlich. Największe przedsiębiorstwo na Śląsku, farbiarnia, chemiczna pralnia i Rybnik, w. Śląskie, Filje: Katowice, Pszczyna, Mysłowice, Zory. (p. ogł. z. t. str. 338f, L. 2401).

4316. Rotter Józef, Sztuczna farbiarnia, chemiczna pralnia i zakład czyszczenia dywanów, Biała - Bielsko. (p. ogł. p. t. str. 110, L. 300).

4317. Vereinigte Wäscherei - Werke, Katowice (Kattowitz). (p. ogł. z. t. str. 449, L. 2784).

4318. Zakłady Przemysłowe i Handlowe „Tęcza" Sp. z o p., Kraków, Czarnowiejska 72-74. Oddziały: Farbiarnia, pralnia chemiczna, plisownia, pralnia bielizny sztywnej ze srebrnym połyskiem. (p. ogł. p. t. str. 123, L. 337).

4319. „Wisła", Pierwsza krajowa pralnia parowa i zakład chemicznego czyszczenia i farbowania, Kraków, Podgórze 10.

4320. „Czystość", Pierwsza polska chemiczna pralnia i art. farbiarnia, Kraków, Koletek 9.

4321. „Apollo", Pralnia parowa, Biała - Bielsko, Mänharda Nr. 8.

4322. Fleisch Antoni, Pierwsza galicyjska pralnia dla wojska. Zakład dla chemicznego czyszczenia i apretury, Lwów, św. Marcina 30.

4323. Strassman A. i S-ka, Pierwsza warszawska pralnia parowa, Warszawa, Chłodna 5.

4324. Targoński Józef, Farbiarnia i pralnia chemiczna garderoby, wł. Eugenjusz Łypaczewski, Warszawa, Ś-to Jerska Nr. 26.

4325. Paszkowski Alojzy, Pralnia bielizny, Mokotów, Rakowiecka 13, w. Poznańskie.

4326. Blitz Filip, Sztuczna farbiarnia i chemiczna pralnia, Kraków, św. Krzyża 7.

4327. Margulies Juljan dr., Farbiarnia słomy i blicharnia, Warszawa, Gęsia 30.

4328. Seelest C. R., Farbiarnia, Łobżenice, w. Poznańskie.

4329. Kowarski D. i S-ka, Farbiarnia parowa, Warszawa, Otwocka 14.

4330. Epstein Leopold, Pralnia wojskowa, Podgórze, woj. Krakowskie.

4331. Kozakiewicz K., Pralnia chemiczna, wł. Leonard Pogorzelski, Warszawa, Moniuszki 12, tel. 145-44.

4332. Węgrzyn Gustaw, Farbiarnia i pralnia chemiczna, Lwów, Leszczyńskiego 9.

4333. Popper Artur, Parowa fabryka chemicznego prania i farbowania, Tarnów, w. Krakowskie.

4334. Pierwsza Poznańska Pralnia Parowa, T. z o. o., Poznań, Bielniki 3.

4335. Minhardt Hugo, Pralnia parowa, Poznań, Grochowe Łąki 4.

4336. „Władysława", Pralnia bielizny, Warszawa, Dzielna 31.

4337. Langier i S-ka, Pierwsza krajowa parowa farbiarnia i chemiczna pralnia, Lwów, Janowska 38a.

4338. Warsz. Chrz. Tow. Ochrony Kobiet, Pralnia, Warszawa, Śniadeckich 9.

4339. Kopp Wilhelm, Farbiarnia i chemiczna pralnia, Bydgoszcz, św. Trójcy, w. Poznańskie.

4340. Herte W., Lwowska parowa farbiarnia i pralnia chemiczna, Sp. z o. o., Lwów, Sykstusa 15.

4341. Pröbstel dr. i S-ka, Farbiarnia i oczyszczalnia chemiczna, Gniezno, w. Poznańskie.

4342. Grossobel A., Farbiarnia futer, Warszawa, Świętojerska 20.

4343. Rappaport, Löwenthal i Gans, Parowa pralnia i farbiarnia bielizny, wł. Józef Majer R., Hersz L. i Lai G., Przemyśl, w. Lwowskie.

4344. „Lilja", Pralnia bielizny, Sp. z o. o., Kraków, Długa Nr. 19.

4345. Kerger Leopold, Farbiarnia i chemiczna pralnia, Wągrowiec, w. Poznańskie.

4346. Sieburg A., Farbiarnia i pralnia chemiczna, wł. Paulina Immisch, Starołęka, w. Poznańskie.

4347. Storch F., Farbarnia, Szamocin, p-ta Chodzież, woj. Poznańskie.

Dział X.

Przemysł papierniczy.

Objaśnienie skrótów: Patrz ogłoszenie p. t. = przed tekstem, w. t. = w tekście, z. t. = za tekstem.

Fabryki masy drzewnej, tektury i papieru.

4348. „Natronag" S. A., Fabryka celulozy i papieru, Katowice, w. Śląskie. Celuloza natronowa niebielona Ia. Papiery natronowe „Kraft" bronowe i kolorowe, matowe, jednostronnie gładzone i satynowe od 20 gr. pro m² wzwyż. (p. ogł. z. t. str. 159, L. 936).

4349. Baier Arnold, Fabryka tektury, Ruda - Pabjanicka pod Łodzią, w. Łódzkie. Tektury żakardowe, szaftowe, skóry sztuczne, (Brand - Stanz, Wickelpappe i Gerndeckiel), tektury dla introligatorów w różnych wymiarach i kolorach. (p. ogł. z. t. str. 222, L. 1401).

4350. „Bodzechów", Fabryka papieru, Bodzechów, p-ta Ostrowiec, w. Kieleckie. Papier pakowy, ustnikowy. (p. ogł. z. t. str. 260, L. 1769).

4351. Porałła Jan, Pierwsza Polska Fabryka Papieru Falistego i Kartonów, Rawicz, woj. Poznańskie. (p. ogł. z. t. str. 283, L. 1881).

4352. „Solali", Przemysł Papierniczy, Żywiec, w. Krakowskie. Wyr. tutki (gilzy) i bibułki do papierosów, kolorowe bibułki do wyrobu sztucznych kwiatów, papiery krepowe, serwetki papierowe, papiery parafinowe, papier do kopjowania w rolkach i formatach, papiery odbitkowe wszelkiego rodzaju. Księgi kopjałowe (kopiały). Papiery toaletowe. Szpagat papierowy i t. p. (p. ogł. p. t. str. 8, L. 16 i str. 80, L. 215).

4353. Nowowilejska fabryka masy drzewnej i papieru Sp. A., dawn. Kuczkuryszki, Nowa-Wilejka pod Wilnem, w. Wileńskie (p. ogł. p. t. str. 38, L. 93).

4354. Tow. Akc. Częstochowskiej Fabryki papierów kolorowych i tapet, Częstochowa, w. Kieleckie. (p. ogł. z. t. str. 333, L. 2375).

4355. C. H. Diettrich, Fabryka papieru, Mikołów, G.-Śl. Adr. tel.: „Papiernia Mikołów". (p. ogł. p. t. str. 82, L. 222).

4356. „Fala" Polskie Zakłady Papiernicze, Dziedzice, Śląsk Cieszyński. Wyrób tektóry falistej, kartonów, pudełek i rozmaitych opakowań. (p. ogł. w t. str. 86, L. 94).

4357. Pański E., Spadkobiercy, Fabryka tektury szarej, Łódź, Gdańska 79.

4358. Jaeger Ignacy, Pierwsza galicyjska fabryka papieru do opakowania, Lwów, Pasaż Hausmana.

4359. Bajer Edward, Fabryka tektury, Łódź, Piotrkowska 253

4360. Pam M. i S-ka, Papiernia, Bielsko, w. Śląskie.

4361. Loga Stefan, Fabryka kartonów, Poznań.

4362. Zeman Józef, Fabryka tektury, Cisiec, p-ta Węgierska Górka, w. Krakowskie.

4363. Stein Karol, Fabryka papieru i tektury, Kamesznica, w. Krakowskie.

4364. Rufeisen Józef, Fabryka tektur szarych, Szare, p-ta i kol. Milówka, w. Krakowskie.

4365. „Łącki Bronisław", Fabryka tektury surowej, Warszawa, Belwederska 29, telef. 10-56.

4366. „Rajówka", fabryka tektury i olejarnia, Rajówka, p-ta Krasne, kol. Usza, w. Nowogródzkie.

4367. Zechmeyer K., Fabryka papieru „Hermanów" Wołucza, p-ta Kurzeszyn, w. Warszawskie.

4368. „Wielopole", Przemysł. handl. sp. z ogr. odp., Fabryka tektury, tartak i młyn, Wielopole, p-ta i kol. Zagórz.

4369. Lamprecht Paweł G., Fabryka papieru i tektury, Sosnowiec, w. Kieleckie.

4370. Włocławska Fabryka Papieru S. A., Włocławek, Kaliska 27, w. Warszawskie.

4371. „Steinhagen, Wehr i S-ka T. A., Fabryka papieru, Myszków.

4372. Lipiński Kazimierz, Fabryka papieru, Kamienica, woj. Krakowskie.

4373. „Soczewka", Fabryka papieru, Soczewka, kol. Kutno, w. Warszawskie.

4374. Zarzecki Józef, fabryka tektury, Kamesznica, woj. Krakowskie.

4375. Radłowski H. i Płomiński M., fabryka tektury szarej, Warszawa, Dzielna 72.

4376. Sekler Mozes Aron, papiernia, Fujna, poczta Krechów, kol. Glińsko, w. Lwowskie.

4377. Zamoyski hr. Władysław, fabryka masy drzewnej i tektur, Zakopane, woj. Krakowskie.

4378. „Dąbrowica", fabryka papieru czerpanego, Sp. firmowo-komandytowa, Olkusz, woj. Kieleckie.

4379. Schmann Paweł, fabryka kartonów, Grudziądz, w. Pomorskie.

4380. Świerczewski K., papiernia, Mazanów, poczta Józefów, w. Lubelskie.

4381. Mirkowskiej Fabryki Papieru Tow .Akc., Jeziorna, p-ta Piaseczno, kol. Klarysew, woj. Warszawskie, Warszawa, Traugutta 5.

4382. Miziewicz i Hammer, Kołomyjska Fabryka Papieru, Dziatkowce, poczta i kol. Kołomyja, w. Stanisławowskie.

4383. HordliczkaAntoni, fabryka tektury, Wólka Grodzi-

ska, poczta i kol. Grodzisk, w. Warszawskie.

4384. Łoś hr. Marja, papiernia, Bodyż, poczta Krasnobród, w. Lubelskie.

4385. „Herkules“, fabryka tektury, Łódź, Srebrzyńska 2.

4386. Blumenfeld Moszek i S-ka, fabryka tektury, Rzeki, poczta Kłomnice, w. Łódzkie.

4387. Papiernia przy więzieniu w Mokotowie, wł. Ministerstwo Skarbu, Warszawa.

4388. „Jakor“ Sp. z o. o., fabryka tektury i guzików, Warszawa, Przyokopowa 11.

4389. Tarnogóra, zakłady przemysłowe, fabryka papieru, elektrownia i młyn, Tarnogóra, poczta i kol. Izbica, woj. Lubelskie.

4390. Woźniak Jan, fabryka papieru pakowego, Bystrzejowice, poczta Piaski, w. Lubelskie.

Fabryki wyrobów papierowych.

4391. Rubinlicht D., Mechaniczna fabryka torebek papierowych oraz skład papieru i tektury, Będzin, Kołłątaja 16, tel. 76, w. Kieleckie. (p. ogł. z. t. str. 63, L. 332).

4392. Kwieciński Stanisław, Fabryka gilz papierowych, Dąbrowa-Górnicza, w. Kieleckie, Żelazna 27. (p. ogł. z. t. str. 199, L. 1065).

4393. Wierchowski A., Fabryka gilz, Kobryń, 3-go Maja Nr. 47, w. Poleskie. (p. ogł. z. t. str. 404, L. 552).

4394. Awerbuch Z., Fabryka gilz, Kobryń, Kobryńska 12, w. Poleskie. (p. ogł. z. t. str. 404, L. 554).

4395. „Aida“ Sp. z o. o., Światowej sławy bibułki i gilzy cygaretowe, Lwów, Sakramentek 16. (p. ogł. z. t. str. 281, L. 1874).

4396. Łapin A. i S-ka. Fabryka kart do gry, Grodno, Aleksandrowska 36, w. Białostockie. (p. ogł. z. t. str. 318, L. 2287).

4397. „Fala“. Polskie Zakłady Papiernicze, Dziedzice, Śląsk Cieszyński. Wyrób tektury falistej, pudełek, kartonów i rozmaitych opakowań. (p. ogł. w t. str. 86, L. 94).

4398. „Silesia“. Fabryki Wyrobów Papierowych, Tarnowskie Góry. Hurtowa sprzedaż wszelkich gatunków papieru. Własne wielkie drukarnie. Specjalność: Masowy wyrób tytek i torebek jak i różnych kartonów i opakowań w najwykwintniejszem wykonaniu dla handlu i przemysłu. Papierowe nieprzemakalne gilzy i węże dla kopalń. (p. ogł. karton str. 49, L. 48).

4399. „Pol“, polska mechaniczna fabryka wyrobów papierowych (dawniej Cohn i Sieburth), T. z. o. p., Poznań Grobla 14.

4400. Müller Artur, Fabryka pudełek tekturowych i bielizny papierowej, Łódź, Lipowa 35.

4401. Pilczek i Putiatycki, fabryka wyrobów papierowych, Poznań, Rycerska 38.

4402. Litmanowicz i S-ka, fabryka szpulek papierowych, Łódź, Pomorska 152.

4403. Lewin Abram, fabryka gilz „Bristol“, Łódź, Zachodnia Nr. 40.

4404. Laskowski Leon, fabryka szpulek paierowych, Łódź, Średnia 40.

4405. Piwowarski Abram, introligatornia, Włocławek, woj. Warszawskie.

4406. Ebel S., fabryka torebek papierowych, Wadowice, na Mikołaju, w. Krakowskie.

4407. Borgenicht I. i M. Intrater, fabryka sygnatur aptecznych, Kraków.

4408. Barber Bernard, fabryka torebek papierowych, Wadowice, w. Krakowskie.

4409. Rosenbaum B-cia, Toruńska fabryka wyrobów papierowych, wł. Berthold Kuźnitzki, Toruń, Mostowa 6, woj. Pomorskie.

4410. Martynowski L. i Nowak L., drukarnia, introligatornia, fabryka zeszytów szkolnych, torebek papierowych i wyrobów z papieru, Dąbrowa Górnicza, w. Kieleckie.

4411. Bełdowski Władysław, fabryka papieru cygaretowego, Kraków, Starowiślna 26.

4412. Klemphan Gustaw, introligatornia, Poznań, Sewer. Mielżyńskiego.

4413. „Tęcza“ zakład świątłodruków, Lwów, Zimorowicza 14.

4414. „Ambor“, fabryka tutek cygaretowych, Biała, woj. Krakowskie.

4415. Introligatornia Wielkopolska, Poznań, Rycerska 28.

4416. „Hercecowina“, fabryka papierosów, gilz i krajalnia tytoniu, Ostrów, woj. Białostockie.

4417. Landau M., fabryka gilz do papierosów, Radom, Rwańska 8, w. Kieleckie.

4418. Plichta Stanisław, fabryka tektury i papieru, Józefin, poczta Rawa, w. Warszawskie.

4419. Heinrich Franciszek, introligatornia, Poznań, Wrocławska 13-14.

4420. Frank R. F., fabryka wyrobów papierowych, Rawicz, Rynek 12-13, w. Poznańskie.

4421. „Agol“, fabryka gilz do papierosów i kartonów, Poznań, Górna Wilda 59.

4422. Dejer A., fabryka gilz, Brześć Litewski, w. Poleskie.

4423. Gołąb L., fabryka gilz, Brześć Litewski, w. Poleskie.

4424. Opaliński Władysław, fabryka oznak kotyljonowych i introligatornia, Przemyśl, Fredry 10, w. Lwowskie.

4425. Ackerman Józefa, wyrób torebek, Lwów, Starotandetna 2.

4426. „Postęp“, krajowa fabryka wyrobów papierowych, przyborów piśmiennych, Sp. z o. p., Wieliczka, woj. Krakowskie.

4427. Fischer Gustaw i S-ka, fabryka wyrobów tekturowo - papierniczych, Łódź, Napiórkowskiego 70.

4428. Licht A., fabryka ko-

pert, Brześć Litewski, woj. Poleskie.

4429. Hintze i Buss, fabryka papierowych szpulek dla przędzalń, Łódź, Al. Kościuszki 9.

4430. Grunis I., fabryka tutek i bibułek cygaretowych, Radomsko, w. Łódzkie.

4431. Cytrynowski Szmul, fabryka torebek papierowych, Łódź, Wolborska 36.

4432. Cwajg Majer, fabryka torebek papierowych, Łódź, Kilińskiego 78.

4433. Buchwald Hersz, wyrób kartonów, Łódź, Żytomierska Nr. 17.

4434. Chrzanowicz Pinkus, introligatornia, Łódź, Nowy Rynek 7.

4435. Steinhaus Chaim Mozes, fabryka tutek cygaretowych, Lwów, Krasickich 18a.

4436. Skiba W. i A. Wyporek, wytwórnia papierów światłoczułych, wyświetlanie rysunków, skład artykułów rysunkowych, Warszawa, Marszałkowska 71.

4437. Częstochowska Fabryka Papierów Kolorowych i Tapet Tow. Akc., Częstochowa, Fabryczna 12, w. Kieleckie.

4438. Barach B-cia i Steiner, Galicyjska fabryka wyrobów papierowych „Minerwa", Lwów Panieńska 14

4439. „Papeterja", fabryka kopert i wyrobów papierowych, Lwów, Korzeniowskiego 5.

4440. Schapira Pejsach, introligatornia, Lwów, Sykstuska Nr. 23.

4441. Toepfer L., fabryka szpulek papierowych dla przędzalń i tkalń, Łódź, Kopernika Nr. 60.

4442. Pogórzałek Józef, wyrób futerałów do zegarków, Mińsk Mazowiecki, Warszawska, woj. Warszawskie.

4443. Fessel Leser, fabryka tektury dachowej, Gorlice, woj. Krakowskie.

4444. Budny Nikodem, fabryka papieru, Żulin, poczta Pawłów, w. Lubelskie.

4445. Królik Eljasz, fabryka wyrobów papierowych i drukarnia, Przemyśl, Mickiewicza Nr. 41, w. Lwowskie.

4446. Kowalscy B-cia, fabryka kajetów szkolnych i ksiąg buchalteryjnych, Warszawa, ul. Nalewki 17.

4447. Friedman Emanuel i Rieger Oskar, Fabryka wyrobów z papieru, Brzeżany, woj. Tarnopolskie.

4448. Burg i Grebel, Fabryka papieru, m. i p-ta Sassów, woj. Tarnopolskie.

4449. Scipio del Campo hr., Papiernia, Siennica Nadolna, p-ta Krasnystaw, w. Lubelskie.

4950. Kuczabiński Michał Wilhelm, Introligatornia, Lwów, pl. Bernardyński 3.

4451. Kwaśniewicz Władysław i Marja, Introligatornia, Lwów, pl. Marjacki.

4452. Rose Antoni, Fabryka wyrobów papierowych i skład materjałów piśmiennych i biurowych, Poznań, Nowa 7.

4453. Wielkopolska fabryka wyrobów papierowych w Pleszewie, Pleszew, w. Poznańskie.

4454. Rajz W., Fabryka gilz do papierosów, Równe, w. Wołyńskie.

4455. Prusse Karol i S-ka, Fabryka pudełek i białej tektury, Łódź, Pańska 52.

4456. Wiernik Mozez, Fabryka pudełek tekturowych, Białystok, Cmentarna 3.

4457. Fiszman Jakób, Zakład introligatorski, Lublin, Bernadyńska 235.

4458. Cohn Aron, Fabr. gilz i tektury „Moskwa", Gołub, ul. Mostowa, w. Pomorskie.

4459. Dippel Włodzimierz, Introligatornia, Warszawa, Nowy Świat 26.

4460. Berger L. i S-ka, Fabr. szpulek, Zawiercie, w. Kieleckie.

4461. Kinstler W. M., Fabryka szpulek papierowych, Łódź.

4462. Hordner Hirsz, Fabryka wyrobów papierowych „Aesculap", Monasterzyska, woj. Tarnopolskie.

4463. Wechsberg i Bleicher, Fabryka wyrobów papierowych i tekturowych i drukarnia, Bielsko, w. Śląskie.

4464. Żołądkowski Stanisław Introligatornia i fabryka kajetów, Grodzisk, w. Warszawskie.

4465. Chomiak Dymitr, Introligatornia, Lwów, Mochnackiego 42.

4466. Zuckerhandel Wilhelm, Introligatornia, Złoczów, woj. Tarnopolskie.

4467. Lebiedziński P., Fabr. papierów fotograficznych, Warszawa, Moniuszki 3.

4468. Grünberg A., Fabryka ustników, Brody, w. Tarnopolskie.

4469. Berliner N., Fabryka kopert, Brześć Litewski, woj. Poleskie.

4470. Przesławski i Cierniak, dawn. F. Wilcke, Fabr. kartonaży i introligatornia, Poznań, Wodna 27.

DRUKARNIA UDZIAŁOWA

Gdańska Nr. 101 ŁÓDŹ Gdańska Nr. 101

RESTAURACJA
STANISŁAWA
GALUSIŃSKIEGO

ŁÓDŹ, Piotrkowska Nr. 108.

Poleca: wspaniale urządzony bufet, zaopatrzony we wszystkie delikatesy, oraz zimne i gorące zakąski, znakomitą kuchnię restauracyjną pod zarządem pierwszorzędnych sił kuchmistrzowskich.

17—556

Dział XI.

Przemysł poligraficzny

Objaśnienie skrótów: Patrz ogłoszenie p. t. = przed tekstem, w t. = w tekście, z. t. = za tekstem.

Drukarnie i litografje.

4471. Zakłady Klasztoru Sióstr Marjawitek, Płock, Dobrzyńska 27, w. Warszawskie. Drukarnia i introligatornia. (p. ogł. z. t. str. 4, L. 11).

4472. Zalcman i Edelist, Drukarnia, Włoszczowa, woj. Kieleckie. (p. ogł. z. t. str. 74, L. 382).

4473. Krzywiński A., Drukarnia, Augustów, w. Białostockie. (p. ogł. z. t. str. 58, L. 268).

4474. Schreiber Juljus, Drukarnia i księgarnia, Chojnice, Człurzowska, w. Pomorskie. (p. ogł. z. t. str. 139, L.861).

4475. „Nasz Sklep" Sp. Akc., Drukarnia i introligatornia, Warszawa, Sienna 15. (p. ogł. z. t. str. 177, L. 991).

4476. Rapaport I., Drukarnia i księgarnia, Pińczów, w. Kieleckie. (p. ogł. z. t. str. 405, L. 571).

4477. Polska Drukarnia Przemysłowa oraz introligatornia, Jaworzno, Jagiellońska 354, tel. Nr. 6. (p. ogł. p. t. str. 78, L. 207).

4478. „Silesia", Fabryki wyrobów papierowych, Tarnowskie Góry. Hurtowa sprzedaż wszelkich gatunków papieru. Własne wielkie drukarnie. (p. ogł. karton str. 49, L. 48).

4479. Sandelsztejn J., Drukarnia i wyrób stempli, Kowel, w. Wołyńskie.

4480. L. Brandes i K. Kaweberg, Drukarnia, Kowel, woj. Wołyńskie.

4481. Piotrowski Henryk, Drukarnia, Łódź, Sienkiewicza 30, (p. ogł. p. t. str. 172, L. 595).

4482. Milewski Stanisław, Drukarnia, Suwałki, w. Białostockie.

4483. Drukarnia Polska, Sp. Akc. zakładów graficznych, Warszawa, Szpitalna 12, telef. 117-98.

4484. Gzowski Antoni, Drukarnia, Płock, Kanoniczna 1, w. Warszawskie.

4485. Kisilewski Wład. i S-ka Drukarnia, Kołomyja, w. Stanisławowskie.

4486. Drukarnia Spółkowa, Wydawnictwo gazety i druki akcydensowe, Kościan, w. Poznańskie.

4487. Gurwicz Wolf, Drukarnia Słonim, w. Nowogródzkie, filja w Lidze.

4488. Pisz Józef, Księgarnia i drukarnia, wł. Dr. Jan i Stella Kańscy, Tarnów, w. Krakowskie.

4489. „Drukarnia Artystyczna", Warszawa, Nowy Świat 49, tel. 35-80.

4490. Śliwicka Irena, Drukarnia, Lublin, Kościuszki 8.

4491. Nowicki M. i S-ka, Drukarnia, Zgierz, w. Łódzkie.

4492. Mordkowicz Zygmunt, Drukarnia, Jędrzejów, Pińczowska 8, w. Kieleckie.

4793. Wysłouch Bolesław, Drukarnia polska, Lwów, Chorąszczyzna 31.

4494. Zieliński Wincenty, Drukarnia, Skierniewice, woj. Warszawskie.

4495. Miziewicz A. J., Drukarnia i zakład litograficzny, Kołomyja, w. Stanisławowskie.

4496. Celkowski Józef, Drukarnia, Kutno, Nowy Rynek 38, w. Warszawskie.

4497. Goldsztejn Hirsz, Drukarnia, Bielsk, Mickiewicza, w. Białostockie.

4498. I. Wydawnicze w Warszawie T. A., Drukarnia, Warszawa, Rynek Starego Miasta 11, tel. 186-40.

4499. Ginsburg Dawid, Drukarnia, Nowogródek, Mickiewicza.

4500. Bocian B., Drukarnia, Częstochowa, w. Kieleckie.

4501. Dankiewicz Leon Marjan, Drukarnia, Stanisławów, w. Stanisławowskie.

4502. Walecki Józef, Drukarnia, Piotrków, Kaliska 23, woj. Łódzkie.

4503. Drukarnia Diecezjalna, Sp. z o. o., Włocławek, Brzeska 4, w. Warszawskie.

4504. Kohn Jakób, Drukarnia i litografja, Kalisz, Sukiennicza Nr. 12, w. Łódzkie.

4505. Zagajewski Em., Adolf Łazar i S-ka, Drukarnia, Przemyśl, w. Lwowskie.

4506. Dobrzański M., Drukarnia, Piotrków, Kaliska 9, w. Łódzkie.

4507. Mondelski Wiktor, Drukarnia, Dąbrowa, w. Kieleckie.

4508. „Nowości Ilustrowane" Drukarnia, Sp. z o. p., Kraków.

4509. Stefanowicz Edward, Toruński Zakład chromolitograficzny i drukarnia, Toruń, w. Pomorskie.

4510. Kotkowski B. i S-ka, Drukarnia i litografja, Łódź, Piotrkowska 91.

4511. Paszkowski Wacław, Drukarnia, Ostrów, Białostocka, w. Białostockie.

4512. „Atlas", skład hurtowy papieru, drukarnia i fabryka stempli kauczukowych, Poznań, Woźna 15.

4513. Szcześniewski J. i S-ka, Drukarnia i introligator., Łódź, Piotrkowska 118.

4514. Plewiński Ignacy, Litografja i drukarnia, Warszawa, Hoża 9, tel. 108-77.

4515. Drue Bolesław, Drukarnia „Gazety Lubelskiej", Lublin, Pijarska 3.

4516. Geizhals Benjamin, Dru

karnia, Podgórze, 3 Maja 8, w. Krakowskie.

4517. Drukarnia Pośpieszna, Lwów, Chorąższczyzna 23.

4518. Toruńska Drukarnia T. A., Toruń, w. Pomorskie.

4519. Drukarnia Powszechna, Lwów, Piekarska 32.

4520. Polska Drukarnia, S. A. Białystok.

4521. „Gazeta Chojnicka", Drukarnia, Chojnice, woj. Pomorskie.

4522. Bogdański, Trenner i S-ka, Litografja, Sosnowiec, w. Kieleckie.

4523. Drukarnia Lator T. z. o. p., Drukarnia i litografja, Inowrocław, w. Poznańskie.

4524. Chowaniec Stanisław, Drukarnia i litografja, Stanisławów.

4525. Z. i A. Wasser, Drukarnia, Włodzimierz Wołyński.

4526. Doboszyński Adam, Drukarnia, Kraków, Jagiellońska 10.

4527. Drukarnia Pomorska, T. A., Wydawnictwo pism, dzieł, akcydensów, Grudziądz, w. Pomorskie.

4528. „Drukarnia Narodowa" Drukarnia, introligatornia, skł. paieru, wydawnictwo dziennika p. t. „Goniec Narodowy", Ostrów, w. Poznańskie.

4529. Styrna i Rosenthal, Drukarnia, Jarosław, w. Lwowskie.

4530. Drukarnia Państwowa w Łodzi, Piotrkowska 85, telefon 29.

Dodatkowo umieszczone.

1. Drukarnia Państwowa w Warszawie, Miodowa 22, telef. 15-02.

2. Drukarnia Państwowa w Poznaniu, Gmach Województwa.

3. Drukarnia Państwowa w Wilnie, Zamkowa 1, tel. 112.

4. Drukarnia Państwowa w Lublinie, Krakowskie Przedm. Nr. 33, tel. 38.

5. Święcki St., drukarnia litografja i introligatornia, Dąbrowa Górnicza, w. Kieleckie.

6. Piotrkowski Piotr, drukarnia, Kalisz, Ogrodowa 6, wojew. Łódzkie.

7. Gołubczyk A. Ch., zakład litograficzny, Warszawa, Żytnia 10, tel. 186-52.

8. Święcki Br., drukarnia i litografja, Częstochowa, III Aleja 59, w. Kieleckie.

9. Drukarnia Udziałowa, Lublin, pl. Litewski 31.

10. Topioł Izrael Dawid, drukarnia, Stopnica, w. Kieleckie.

11. Czarnecki J., fabr. kart pocztowych, Wieliczka, w. Krakowskie.

12. „Gazeta Narodowa", drukarnia, Lwów, Zimorowicza 14.

13. Anczyc W. L. i S-ka, drukarnia, Kraków, Zwierzyniecka Nr. 2.

14. Eichelberger Jan, drukarnia, Lwów, Rynek 10.

15. Drukarnia „Ziemiańska", Lublin, Tad. Kościuszki 10.

16. Czaiński Jan, drukarnia i wydawnictwo bibljoteki romansów, Gródek Jagielloński, woj. Lwowskie.

17. Święcki St., drukarnia, litografja, introligatornia, skład papieru i materjałów piśmiennych, Kielce, Duża 24.

18. Prużański Majer, drukarnia, Białystok, Lipowa 16.

19. Schläfrag Eljasz, drukarnia, Lwów, Sykstusa 24.

20. Czerwiński Eugenjusz, drukarnia, Łęczyca, Ozorkowska 33, w. Łódzkie.

21. „Prasa", zakłady przemysłowo - drukarskie, Sp. z o. o., Lwów, Sokoła 4.

22. Winiarz Edward, drukarnia, Lwów, Ossolińskich 13.

23. „Gazeta Lwowska", drukarnia, Lwów, Czarneckiego 12

24. Rundstein A., drukarnia, litografja i introligatornia, Łódź, Prez. Narutowicza 28.

25. Rappak St., drukarnia i skład materjałów piśmiennych, Kalisz, ul. Wrocławska, wojew. Łódzkie.

26. Wołobrzyński Sz., zakład litograficzny, Białystok.

27. Zbar Salomon, drukarnia, Białystok, Sienkiewicza 20.

28. Sobol Alojzy Marjan, zakład litograficzny, Lwów, Sykstusa 10.

29. Pański Aleksander, drukarnia i litografja, Piotrków, Bykowska 56, w. Łódzkie.

30. Zemanek Franciszek i S-ka, drukarnia, polska, Kraków.

31. Fajngold Chaim Mordko, drukarnia, Chmielnik, woj. Kieleckie.

32. Radwan B-cia, drukarnia, Kalisz, Wiejska 10, w. Łódzkie.

33. Cederbaum F., drukarnia, Piotrków, w. Łódzkie.

34. Tarkowski, drukarnia i sterotypja, Łódź, Cegielniana Nr. 55.

35. Drukarnia Udziałowa, Lwów, Kopernika 20.

36. Lubelski B., drukarnia i litografja, Łódź, Kilińskiego 46.

37. Wiśniewski L., drukarnia, Lwów, Ossolińskich 16.

38. Goldman Artur, drukarnia i stereotypja, Lwów, Sykstusa 19.

39. Manitius Zygmunt, zakł. drukarsko - litograficzny i fabryka ksiąg handlowych, Łódź, Pańska 87.

40. Przyszlak Antoni, zakład litograficzny, Lwów, Lindego 4.

41. Szaładajewski Z., drukarnia i litografja, Łódź, Cegielniana 5.

42. Iweński H., drukarnia, Łódź, Pasaż Szulca 52.

43. Galewski i Dau, drukarnia i fabryka kopert, Warszawa Ordynacka 6, tel. 6-75.

44. Tomaszewski Stanisław, drukarnia mieszczańska, Kraków, Zacisze 4.

45. Rappaport Izaak, drukarnia, Pińczów, w. Kieleckie.

46. Pierwsza Związkowa Drukarnia, Lwów, Lindego 4.

47. „Gazeta Kielecka", drukarnia, Kielce.

48. Krzepowski Wacław inż., zakład artyst. reprodukcji graficznej, Kraków XI, Polna 2.

49. Drukarnia „Sztuka", Sp. z o. p., Kraków, Sobieskiego 4.

50. Główczewski Władysław, litografja artystyczna, Warszawa, Chmielna 18, tel. 35-70.

51. Górnicki Jan, drukarnia,

FORTEPIANY . . na raty . . Helena Smolarska . KRAKÓW . ul. Szewska Nr. 9

Warszawa, Nowy Świat 57, tel. 152-16.

52. **„Czas"**, Spółka Wydawnicza, drukarnia, Kraków, św. Tomasza 3.

53. **„Polonja"**, drukarnia, Lwów, Ossolińskich 16.

54. **Reznik Stanisław**, drukarnia, litografja i introligatornia, Sosnowiec, Modrzejowska, w. Kieleckie.

55. **Popiel Józef**, drukarnia, ludowa, Lublin, Krakowskie Przedmieście 60.

56. **Krakowska Drukarnia Nakładowa**, Sp. z o. p., drukarnia, Kraków, Kopernika.

57. **Drukarnia i Księgarnia św. Wojciecha**, Tow. z o. p., Grudziądz, Palmana 16, w. Pomorskie.

58. **Drukarnia Związkowa**, Kraków, Mikołajska 13.

59. **Katolicka Wydawnicza Spółka**, drukarnia, Kraków, Stolarska 6.

60. **Drukarnia Uniwersytetu Jagiellońskiego**, Kraków, Czapskich 4.

61. **Rozdoba Andrzej**, drukarnia, Lublin, Początkowska 1.

62. **Drukarnia Przemysłowa**, Kraków, Zielona 7.

63. **Jarzyński Adam**, drukarnia i litografja, Lublin, pl. Bernadyński.

64. **Grodzicki J.**, zakłady drukarsko - litograficzne, Radom, Lubelska 49, w. Kieleckie.

65. **„Gazeta Warszawska"**, drukarnia, Warszawa, Zgoda 5, tel. 172-28.

66. **Kossakowska M.**, drukarnia, introligatornia, pracownia stempli kauczukowych, skład materjałów piśmiennych, Lublin. Krak. Przedm. 10.

67. **„Dirschauer Zeitung"**, drukarnia i księgarnia, Tczew, w. Pomorskie.

68. **Drukarnia Udziałowa**, Łódź, Gdańska 101.

69. **Krakowski L.**, drukarnia, Warszawa, Królewska 45, tel. 19-37.

70. **Kempner Ludwik**, drukarnia, Płock, Grodzka 4, w. Warszawskie.

71. **„Versal"**, druk. i litogr., Warszawa, Rymarska 7, telef. 186-85.

72. **Spigelstein W.**, drukarnia, Warszawa, Długa 38-40.

73. **„Technograf"**, Tow. zak. sztuki graf., Warszawa, Żytnia 20, tel. 55-66.

74. **Towarzystwo Zakładów Graficznych**, Warszawa, Nowy Świat 8, tel. 244-18.

75. **Techniczna Drukarnia**, Sp. Akc., Warszawa, Czackiego 3-5, tel. 14-67.

76. **Śnietoński Jan i S-ka**, drukarna, Warszawa, Kopernika 32-34, tel. 407-50.

77. **Syrewicz S. i S-ka**, drukarnia, Warszawa, Senatorska 28-30, tel. 69-90.

78. **Tomczyk Bronisław**, drukarnia, Warszawa, Złota 39, tel. 218-27.

79. **Szwede P.**, drukarnia i introligatornia, Warszawa, Warecka 9. tel. 509-31.

80. **Wyszyński F. i S-ka**, zakłady drukarskie, Warszawa, Zgoda 5, tel. 172-28 i 223-54.

81. **„Moment"**, drukarnia, Warszawa, Nalewki 38, telefon 221-06.

82. **Kahan Maurycy**, drukarnia i litografia, Warszawa, Tłomackie 4, tel. 236-02.

83. **Stanowiak M.**, mechaniczna fabryka toreb papierowych i drukarnia, Warszawa, Przyokopowa 56, tel. 217-19.

84. **Walczakiewicz S.**, fabryka stempli kauczukowych i metalowych, Warszawa, Miodowa 5, tel. 156-38.

85. **Kaniewski Roman**, drukarnia, Warszawa, Nowy Świat 54. tel. 15-56.

86. **Wierzbicki B. i S-ka**, drukarnia, litografja, introligatornia, cynkografja, elektroliza, Warszawa, Chmielna 61, telef. 46-73.

87. **Piekarnik Wacław**, drukarnia, Warszawa, Ordynacka 2, tel. 44-59.

88. **Kasprzykiewicz S.**, drukarnia i litografja, Warszawa, Miodowa 17,

89. **Drukarnia Spółkowa**, drukarnia i nakład gazet, Tow. z o. p., Gniezno, Toruńska 5, woj. Poznańskie.

90. **Drukarnia Robotników Chrześcijańskach, Tow. Akc.**, Poznań, św. Marcina 37.

91. **Drukarnia Centralna w Śremie**, w. Poznańskie.

92. **Drukarnia Bydgoska, T. A.**, Bydgoszcz, Poznańska, woj. Poznańskie.

93. **Drukarnia Polska**, drukarnia i wydawnictwo „Kurjera Poznańskiego", „Orędownika", i „Głosu Porannego", Tow. Akcyjne, Poznań.

94. **Drukarnia Poznańska T. A.**, drukarnia, Poznań, 27 Grudnia 5.

95. **Drukarnia Przemysłowa**, Poznań. Św. Marcina 56.

96. **Drukarnia Leszczyńska**, wydawnictwo pisma i prace drukarskie, Leszno, w. Poznańskie.

97. **Drukarnia Jarocińska**, drukarnia, introligatornia, księgarnia, Sp. z o. o., Jarocin, w. Poznańskie.

98. **Drukarnia Mieszczańska T. A.**, drukarnia i wydawnictwo, Poznań.

99. **Becker W. i S-ka**, drukarnia, Poznań.

100. **Aleksander, Jonas Wic**, księgarnia, drukarnia i wydawnictwo gazety „Tygodnik Rogozierski", Rogoźno, w. Poznańskie.

101. **Drukarnia Współczesna**, Warszawa, Szpitalna 10, telef. 193-95.

102. **Drukarnia Orędownika Powiatowego**, Ostrów, w. Poznańskie.

103. **Gazeta „Kurier Łódzki"**, Drukarnia, Łódź, Zawadzka 1.

104. **Gazeta „Rozwój"**, Drukarnia, Łódź, Al. Kościuszki 41.

105. **Gazeta „Głos Polski"**, Drukarnia, Łódź, Piotrkowska Nr. 86.

106. **Gazeta „Republika"** Drukarnia, Łódź, Piotrkowska 47.

107. **Gazeta „Neue Lodzer Zeitung"**, Łódź, Piotrkowska 15

108. **Gazeta „Lodzer Freue Presse"**, Łódź, Piotrkowska 86.

109. **Drukarnia „Praca", Łódź** ul. Przejazd 8.

110. **Grapow i Mazurkiewicz**, Drukarnia, Łódź, Gdańska 87.

111. **Miszewski i S-ka**, drukarnia i litografja, Łódź, Piotrkowska 111.

112. **Kulisz E.**, drukarnia, Pomorska 26.

113. **Stefan Sobczyński**, drukarnia, Warszawa, Niecała 6.

Rytownictwo, grawerstwo cynkografja i filmy.

4531. Borkenhagen R., Zakład klisz reklamowych, świetlne kopjowanie planów i skład artykułów graficznych, Łódź, Piotrkowska 100. Klisze reklamowe do druku dla wszystkich branż. (p. ogł. z. t. str. 192, L. 1043).

4532. Glaserman Maks, Zakł. rytowniczy, fabryka stempli kauczukowych i tablic metalowych, Lwów, Sykstusa 19.

4533. Rausch H., Toruńska fabr. stempli i zakład rytowniczy, Toruń, Mostowa 16.

4534. Degenstück Zygmunt, Wyrób klisz, odbitek stenograficznych i druków, Lwów, Sykstusa 32.

4535. Bursztejn Pinchus, Pracownia grawerska, Białystok, Sienkiewicza 6.

4536. „Lux" S. A., Przemysł kinematograficzny, Warszawa, Jasna 22.

4537. „Polichron", Towarzystwo Komandytowe fabryki dekolkomanji, Warszawa, Złota 61, tel. 54-28.

4538. „Polfilma", Polska Sp. Akcyjna, Wytwórnia film kinematograficznych, Warszawa, Wolska 42.

4539. Fiedler Antoni, Zakład chemigraficzny i fabr. płyt bromosrebrnych, Poznań, Długa 11

4540. Bieńkowski Mieczysł., Stereotypownia i gisernia, Warszawa, Poznańska 14, telef. 287-18.

4541. „Giewontfilm", Wytwórnia obrazów kinematograficznych, Warszawa, Złota 14, m. 4.

4542. Hankiewicz St., Zakład drzeworytniczy, Warszawa, Wierzbowa 11, tel. 61-75.

4543. Brzeziński R. i S-ka, Fabryka klisz drukarskich, Lwów, Pasaż Mikolascha.

4544. Bojarski W. i S-ka, Drzeworytnia, Warszaw, Miodowa 4, tel. 198-16.

4545. Klimonda Józef, Fabryka klisz drukarskich, Warszawa, Żelazna 28, tel. 41-77.

4546. Kuszczyński B., Zakład grawerski, Warszawa, Senatorska 10, tel. 125-04.

4547. „Helios", Zakłady art. graficzne, pracownia klisz drukarskich, Warszawa, Warecka Nr. 12.

4548. Miciński Władysław, Zakład rytowniczy, Lwów, Halicka 19.

4549. Unger Eugenjusz Marjan, Zakład rytowniczy, Lwów, Chorąszczyzna 7.

4550. Sawicki Roman, Zakł. fotochemigraficzny, Warszawa, Wspólna 45, tel. 65-76.

4551. Aberstein Józef, Zakł. grawerski, Łódź, Południowa 1.

4552. Aberstein M., Zakład grawerski, Łódź, Piotrkowska Nr. 42.

4553. Strzelichowski Józef, Zakład rytowniczy, Lwów, Halicka 9.

Księgarnie.

4554. Krzywiński A., Księgarnia polska, drukarnia i materjały piśmienne, Augustów, w. Białostockie. (p. ogł. z. t. str. 58, L. 268).

4555. Arct M. i S-ka, Sp. z o. o., Księgarnia, skład nut oraz pomocy naukowych, Łódź, Piotrkowska 105, tel. 15-88. (p. ogł. z. t. str. 128, L. 810).

4556. Baranowski E., Polska księgarnia, Łuck, Jagiellońska 48, w. Wołyńskie. (p. ogł. z. t. str. 132, L. 817).

4557. Schreiber Juljus, Księgarnia i drukarnia, Chojnice, Człużowska, tel. 44, w. Pomorskie. (p. ogł. z. t. str. 139, L. 861).

4558. Organek M., Księgarnia, Płońsk, Płocka 39, w. Warszawskie. (p. ogł. z. t. str. 369, L. 1123).

4559. Łączkowska Zofja, Księgarnia,, Wieluń, w. Łódzkie. (p. ogł. z. t. str. 373, L. 1179).

4560. Bednarski M. i S-ka, Sp. z o. p., Księgarnia, Pińsk, Kościuszki 17, w. Poleskie. (p. ogł. z. t. str. 401, L. 545).

4561. Wędołowski W., Księgarnia, Wyszków, w. Warszawskie. (p. ogł. z. t. str. 420, L. 1959).

4562. Kraszewski J., Księgarnia, skład papieru i galanterji, Koźmin, w. Poznańskie. (p. ogł. z. t. str. 422, L. 1992).

4563. Babicki L., Księgarnia ul. Kościelna, w. Warszawskie. i materjały piśmienne. Otwock, (p. ogł. z. t. str. 424, L. 2021).

4564. „Hermes", Księgarnia, Inowrocław, w. Poznańskie. (p. ogł. z. t. str. 417, L. 1917).

4565. J. Szarejki, Księgarnia polska, Wołkowysk, w. Białostockie. (p. ogł. z. t. str. 438, L. 2612).

4566. Ciechomski J., Księgarnia i skład materjałów piśmiennych, Żychlin, w. Warszawskie. (p. ogł. z. t. str. 446, L. 2740).

4567. Miłkowski Wład. dr., Księgarnia katolicka nakładowa i antykwarjat, Kraków, Florjańska 1.

4568. Krzyżanowski S. A., Księgarnia i skład nut, Kraków, Szczepańska 5.

4569. Trzaska, Ewert i Michalski, Wydawnictwo i księgarnia, Sp. Akc., Krakowskie Przedmieście 13, tel. 184-00.

4570. Wende E. i S-ka, Księgarnia, Warszawa, Krakowskie Przedmieście 9, tel. 14-15.

4571. Pedagogiczna Sp. z o. p., Księgarnia, Poznań, Podgórna 7.

4572. Arct M., Księgarnia i skład nut, drukarnia, Warszawa, Nowy Świat 35 i 41, telef. 255-47.

4573. West Feliks, Księgarnia sortymentowa i wydawnicza, Brody, w. Tarnopolskie.

4574. Księgarnia Naukowa, Pol. T-wo Pedag., Sp. z o. o., księgarnia wydawnicza i sortymentowa, Lwów, Zimorowicza Nr. 17.

4575. „Kultura Polski", To-

warzystwo wydawnicze, Kraków, Florjańska 53.

4576. „Ostoja", Spółka wydawnicza, T. z o. p., Poznań, pl. Wolności 17.

4577. Karpowicz Fr., Wydawnictwo map, kalendarzy, pocztówek, gier i t. p., Warszawa, Marszałkowska 151, tel. 192-00.

4578. Księgarnia Nauczycielska, Sp. z o. o., Księgarnia i antykwarjat, Lwów, Batorego 12.

4579. Felsen i Nathanson, Księgarnia, antykwarnia oraz wypożyczalnia książek i nut, Przemyśl, w. Lwowskie.

4580. Altenberg H., Księgarnia wydawnicza, Lwów, Pańska 16.

4581. Niemierkiewicz M., Księgarnia, Poznań, pl. Wolności 5.

4582. „Promyk", Księgarnia Ludowa, Włodawa, w. Lubelskie.

4583. Fiszer Ludwik, Księgarnia, skład nut, wydawnictwa i wypożyczalnia książek, Łódź, Piotrkowska 47, tel. 12-11.

4584. Księgarnia Polska, księgarnia nakładowa i sortymentowa, magazyn nut, skład fortepjanów, introligator., Lwów, Akademicka 2a, Klementyny Tańskiej 1, Chorążczyzny 27-29

4585. Fenske Anton, księgarnia i skład papieru, Leszno, w. Poznańskie.

4586. Leitgeber J. i S-ka, Księgarnia, Poznań, Al. Marcinkowskiego 18.

4587. Księgarnia Wydawnicza Polska, Poznań, Rajczaka Nr. 11a.

4587-a. Dom Książki Polskiej S. A., Warszawa, pl. Trzech Krzyży 8, tel. 222-71.

4587-b. Księgarnia Związku Polskiego Nauczycielstwa Szkół Średnich S. A., Warszawa, Nowy Świat 57, tel 147-62.

4587-c. „Księgarnia Polska", Tow. Akc. Księg. Polskich na Śląsku, Katowice, Poprzeczna 2 tel. 13-79, Oddział: Królewska Huta.

4587-d. „Nasza Księgarnia", Związku Polskiego Nauczycielstwa Szkół Powszechnych S.A., Warszawa, Widok 22, telefon 198-18, Oddział Łódź.

4587-e. „Ruch", Polskie Tow. Księgarni Kolejowych S. A., Zarząd: Warszawa, Poznańska 38, tel. 68-61, 68-62. Oddziały: Gdańsk, Poznań, Kraków, Lwów i Wilno.

4587-f. Gebethner i Wolff. Księgarnia nakładowa i sortymentowa, Warszawa, Zgoda 12, tel. 178-14.

4587-g. Stowarzyszenie Pracowników Księgarskich, Sp. z o. o., Warszawa, Krakowskie Przedmieście 38.

4587-h. „Świt", Księgarnia, Łomża, Długa 2.

4587-i. „Książnica Harcerstwa i Kultury Fizycznej", Sp. z o. o., Warszawa, Marszałkowska 49.

4587-j. Majewski L. i S-ka, Księgarnia Polska, Ostrołęka Ostrowska.

4587-k. T-wo Księgarni Polskich, Sp. z o. o., Warszawa, Krak. Przedm. 9.

4587-l. Polska Składnica Pomocy Szkolnych S. A., Warszawa, Nowy Świat 33, tel. 28-73 i 40-64.

4587-m. Parzyński, Niklewicz i S-ka, Księgarnia, Sp. z o. o., Warszawa, Nowy Świat 21.

4587-n. „Księgarnia Rolnicza", Spółka Wydawnicza z o. o., Warszawa, Nowy Świat 35.

4587-o. „Księgarnia Robotnicza", Sp. z o. o., Warszawa, Wspólna 17.

4587-p. „Księgarnia", Sp. z. o. o., Katowice, Rynek 8, tel. 17-69.

4587-r. Hoesick Ferdynand, Księgarnia, Sp. z o. o., Warszawa, Senatorska 22, tel. 10-68.

4587-s. Główna Księgarnia Wojskowa, Warszawa, Nowy Świat 69, tel. 202-19.

4587-t. Gierdawa i Józefowicz, Księgarnia i skład nut, Warszawa, Marszałkowska 66.

Fabryka wódek i likierów

„BACHUS"

Kraków XXII, Józefińska 4.

Dział XII.

Przemysł produktów zwierzęcych.

Objaśnienie skrótów: Patrz ogłoszenie p. t. = przed tekstem, w t. = w tekście, z. t. = za tekstem.

Garbarnie.

4588. Wickenhagen F., Zakłady garbarskie i fabryka pasów Sp. Akc., Radom, St. Miasto 4, w. Kieleckie. (p. ogł. z. t. str. 22. L. 109).

4589. „Chrom“, Sp. z o. o., Radom, Młodzianków 1, w. Kieleckie. Wyrabia skóry kolorowe, czarne, faledry i podeszwy. (p. ogł. z. t. str. 36).

4590. „Nowość“, Zakł. przemysłowe Pierwszej Spółki Garbarskiej S. A., Radom, w. Kieleckie. Wyrabia skóry podeszwowe, pasowe, blankowe, faledrowe, chromowe, czarne i kolorowe. (p. ogł. z. t. str. 36, L. 169).

4591. Tenenbaum S., Parowa fabryka garbarska, Żarki, pow. Będziński, st. kol. Myszków, w. Kieleckie. Wyrabia skóry juchtowe, chromowe, blankowe, ałunowe, surowce na zaprzęgi, pasy skórzane i troki surowcowe, chromowe i pergaminowe. (p. ogł. z. t. str. 40, L. 184).

4592. Ejzenberg N., Garbarnia parowa, Szydłowiec, woj. Kieleckie. (p. ogł. z. t. str. 42, L. 193).

4593. Lindzen J., Fabryka garbarska, Szydłowiec, w. Kieleckie. p. ogł. z. t. str. 42, L. 190).

4594. Stencel Feliks, Garbarnia, Żarki, w. Kieleckie. Wyrabia barany kuśnierskie i chromy. (p. ogł. z. t. str. 45, L. 212).

4595. Rusinek A., Garbarnia, Pilica, w. Kieleckie. Wyrób skór juchtowych i chromowych (p. ogł. z. t. str. 45, L. 214).

4596. Janik W. M., Parowa fabryka garbarska, Żarki, woj. Kieleckie. Wyr. juchty, chromy, blanki i troki. (p. ogł. z. t. str. 45, L. 216).

4597. Den M., Garbarskie zakłady przemysłowe, Radom, ul. Piłsudskiego 16, w. Kieleckie. (p. ogł. z. t. str. 45, L. 209).

4598. Holsztein S., Zakłady garbarskie, Spółka Firmowa, Hilda Holsztein i Arnold Mozer, Wilno. (p. ogł. z. t. str. 56, L. 256).

4599. Berger Baruch, Garbarnia, Stryj, w. Stanisławowskie. (p. ogł. z. t. str. 111, L. 535).

4600. „Derma“, Towarzystwo garbarni, Wilno, Tartaki 2, w. Wileńskie. (p. ogł. z. t. str. 131 L. 839).

4601. Mrozek Jakób, Garbarnia, Łódź, Cymera 33. (p. ogł. z. t. str. 175, L. 990).

4602. Ajchenbaum Sz., Dom handlowo - przemysłowo - rolniczy. Garbarnia parowa, Lublin, (p. ogł. z. t. str. 103, L. 515).

4603. „Natalin“, Zakł. Przemysłowe Garbarskie S. A., Grodzisk, w. Warszawskie. (p. ogł. z. t. str. 180, L. 1000).

4604. „Pelis“, Fabryka skór i obuwia, Sp. z o. o., Lwów, św. Marcina 38. Wyrabia skóry podeszwowe, juchty czarne i żółte oraz blanki. (p. ogł. z. t. str. 197, L. 1058).

4605. „Tytan“, Fabryka garbarska, Łódź—Żubardź, Maurera 4. (p. ogł. z. t. str. 204, L. 1091).

4606. Zajdel, Praszker i S-ka, Garbarnia, Stryków, Kościuszki 5, w. Łódzkie. (p. ogł. z. t. str. 184, L. 1013).

4607. Sztejn i Szturman, Garbarnia, Sokółka, Garbarska 4, w. Białostockie. (p. ogł. z. t. str. 210, L. 1356).

4608. Bornsztajn i Rajchbart B-cia, Garbarnia, Łask, woj. Łódzkie. (p. ogł. z. t. str. 374).

4609. Minc A., Garbarnia, Świsłocz, Szkolna 34, w. Białostockie. (p. ogł. z. t. str. 376, L. 1217).

4610. Goldinberg M., Garbarnia skór, Słonim, Długa 63, woj. Nowogródzkie. (p. ogł. z. t. str. 378, L. 1129).

4611. Dereczyński Rafael, Garbarnia skór, Słonim, Podgórna 21, w. Nowogródzkie. (p. ogł. z. t. str. 379, L. 1310).

4612. Ehrlich i Wollman, Fabryka różnych skór, Wieluń św. Barbary 28, w. Łódzkie. (p. ogł. z. t. str. 381, L. 1297).

4613). Kreitzer H. J., Garbarnia, Łódź, Żórawia 22. (p. ogł. z. t. str. 382, L. 1190).

4614. Nusznajder, Garbarnia, Siemiatycze, w. Białostockie. (p. ogł. z. t. str. 384, L. 1346).

4615. Rotenberg, Garbarnia, Augustów, Mostowa 2, w. Białostockie. (p. ogł. z. t. str. 386, L. 1381).

4616. Bloch W., Parowa garbarnia, Wołkowysk, Brzeska 24, w. Białostockie. (p. ogł. z. t. str. 396, L. 1524).

4617. Bubryk M. i S-ka, Garbarnia, Sokółka, Garbarska 3, w. Białostockie. (p. ogł. z. t. str. 396, L. 1528).

4618. Rywkin i Salman, Garbarnia, Wilno, Meczetowska 9. (p. ogł. z. t. str. 401, L. 544).

4619. Bratman S. N., Garbarnia, Żarki, pow. Będzin, w. Kieleckie. (p. ogł. z. t. str. 402, L. 664).

4620. Raczewski H., Garbarnia, Suwałki, 1-go Maja 33, w. Białostockie. (p. ogł. z. t. str. 403, L. 672).

4621. Grynberg H. i S-ka, Fabryka garbarska, Brześć nad Bugiem, Spanowicza 11, w. Poleskie. (p. ogł. z. t. str. 407, L. 538).

4622. Luksenburg Lejzer, Garbarnia skór baranich, Gło-

waczów, pow. Kozienice, woj. Kieleckie. (p. ogł. z. t. str. 262, L. 1775).

4623. Wielkopolska Garbarnia, Tow. z o. p., Śrem, w. Poznańskie. Wyrabia skóry chromowe, cielęce, bydlęce, kozie. Garbowanie dębowe: faledry, blanki, kipsy, juchty pasowe i ałunowe. (p. ogł. z. t. str. 283, L. 1880).

4624. Żurek B-cia, Rybnik, w. Śląskie. Wyr. szkóry podeszwowe, skóry juchtowe, krupony pasowe, blanki czarne, branzle, kipsy juchtowe i t. d. (p. ogł. karton str. 19, L. 22).

4625. A. Rajczyk, Garbarnia, Maków, w. Warszawskie. (p. ogł. z. t. str. 438, L. 2600).

4626. Zakłady Przemysłowe Pierwszej Spółki Garbarskiej „Nowość" w Radomiu Sp. Akc. Oddział we Lwowie, Lwów-Zamarstynów, ul. Ogrodnicka 39. Wyrabiają w Radomiu: podeszwy, juchty, blanki i wszelkiego rodzaju skóry chromowe, we Lwowie: boksy, rindsboksy, chevreau czarne i kolorowe. (p. ogł. p. t. str. 3, L. 8).

4627. Szpigelman I. i Gilcer Ch., Garbarnia mechaniczna, wyrób skór twardych i miękkich, Wołomin, w. Warszawskie. (p. ogł. z. t. str. 299, L. 2195).

4628. Bronak M., Garbarnia, Zambrów, Łomżyńska 1, woj. Białostockie. (p. ogł. z. t. str. 428, L. 2084).

4629. Mordchelewicz B-cia i Chilewicz A., Fabryka skór, Grodno, w. Białostockie. (p. ogł. z. t. str. 419, L. 1945).

4630. Frycze R., Garbarnia, Stawiszyn, Zamurna 104, woj. Łódzkie. Wyrób skór blankowych, juchtowych i faledrów. (p. ogł. p. t. str. 23, L. 44).

4631. „Alberkos". Garbarnia, Grodno, Jerozolimska 23, woj. Białostockie. (p. ogł. z. t. str. 314, L. 2671).

4632. Brener i Daiches, Fabr. skór, Skidel, pow. Grodzieński, w. Białostockie. (p. ogł. z. t. str. 437, L. 2586).

4633. Kosowski O., Zakłady garbarskie, Grodno, Lipowa 20, w. Białostockie. (p. ogł. z. t. str. 319, L. 2291).

4634. I. Rozenbal, Fabryka skór, Skidel, w. Białostockie. (p. ogł. z. t. str. 439, L. 2620).

4635. S. Rubin i S-ka, Fabryka skór, Skidel, w. Białostockie. (p. ogł. z. t. str. 439, L. 2622).

4636. F. Sznajder, Garbarnia, Gąbin, w. Warszawskie. (p. ogł. z. t. str. 439, L. 2626).

4637. Beker Jakób, Garbarnia, Zabłudów, Białostocka 75, w. Białostockie. (p. ogł. z. t. str. 442, L. 2673).

4638. W. Sawicki i S-ka, Garbarnie parowe, Opalenica, woj. Poznańskie. (p. ogł. p. t. str. 89).

4639. L. Schmidt i S-ka, Garbarnia, Żyrardów, w. Warszawskie. (p. ogł. w t. str. 40, L. 38)

4640. J. Wilk i S-ka, Garbarnia, Nakło n/N. (p. ogł. z. t. str. 451, L. 2924).

4641. Fidel F., Garbarnia, Kowel, w. Wołyńskie.

4642. Blunck J. C. H., Zakłady garbarskie, Warszawa, Nowolipie 44-46.

4643. Polisiuk J., Garbarnia, Złoczów, w. Tarnopolskie.

4644. Alejn A., Garbarnia, Byten, w. Nowogródzkie.

4645. Groebler Hersch, Garbarnia, Monastersko, w. Stanisławowskie.

4646. Radomska Spółka, T. z o. p., Garbania, Pakość, w. Poznańskie.

4647. Kapłan, Rubin i Modejowicz, Garbarnia, Kowel, woj. Wołyńskie.

4648. Kohn Zygmunt i Synowie, Garbarnia, Cieszyn, woj. Śląskie.

4649. Epsztein Lejmo, Garbarnia, Białystok, Kijowska 10.

4650. Frisch Chaim, Fabryka skór, Bolechów, w. Stanisławowskie.

4651. Buchholz Ludwig, Fabryka skóry i garbarnia, Bydgoszcz, ul. Barbary 35-40.

4652. Rund Nusyn i Synowie, Garbarnia, Zaleszczyki, w. Tarnopolskie.

4653. Kapeluszny Eustachy, Garbarnia, Kościerzyna, woj. Pomorskie.

4654. Adler Samuel, Garbarnia, Radom-Żakowice, woj. Kieleckie.

4655. Jordański D., Garbarnia, Augustów, w. Białostockie.

4656. Centrala skór, Tow. Akc., Poznań, Oddział garbarnia w Gnieźnie, w. Poznańskie. Gniezno, Wrzesińska 13.

4657. Kudert A., Garbarnia, Lidzbark, Stare Miasto, w. Pomorskie.

4658. Zajdel K. i S-ka, Garbarnia, Brześć Litewski, w. Poleskie.

4659. Białostocki i Goldinberg, Garbarnia, Dereczyn, w. Nowogródzkie.

4660. Grebler Juda, Garbarnia, Kuty—Kosów, w. Stanisławowskie.

4661. Bekerman B-cia, Garbarnia, Białogon, w. Kieleckie.

4662. Buchman Fr. i M., Garbarnia, Warszawa, Gęsia 97.

4663. Spatzer Dawid, Garbarnia, Skoczów, w. Śląskie.

4664. Lewkowicz Tadeusz, Garbarnia, Poznań, Matejki 52.

4665. Drejzner M., Garbarnia, Warszawa, Solec 77.

4666. Dziubas Salomon, Garbarnia, Złoczew, st. kol. Sieradz, w. Łódzkie.

4667. Tennenbaum i Winnikow, Garbarnia, Brześć Litewski, w. Poleskie.

4668. Gottesman Noach, Garbarnia, Bolechów Ruski, woj. Stanisławowskie.

4669. Lucht Hipolit, Fabryka wyrobów garbarskich, Kazimierz, st. kol. Puławy, w. Lubelskie.

4670. Bratman, Nachman, Icek, Garbarnia, Żarki, w. Łódzkie.

4671. Gąsiorowski Józef, Garbarnia, Warszawa, Wolska 48, tel. 43-89.

4672. Słomianik G. W., Garbarnia, Korzec, w. Wołyńskie.

4673. Ajzenberg M., Garbarnia, Końskie, w. Kieleckie.

4674. Deutschman A., Garbarnia, Kalisz, Krótka 3, tel. 18. w. Łódzkie.

4675. Altman Izrael i Zukan, Garbarnia i białoskórnia, Bełchatów, w. Łódzkie.

4676. Lewin Moszko, Garbarnia, Węgrów, w. Lubelskie.

4677. Kögel Alojzy, Garbarnia, Jordanów, w. Krakowskie.

4678. Chwojnik A., Garbarnia, Różany, w. Nowogródzkie.

4679. Eisenberg Alois, Garbarnia, Jabłonków, Śląsk.

4680. Knoploch Jakób Józef, Garbarnia, Opole, st. kol. Nałęczów, w. Lubelskie.

4681. Kudes Franciszek Adam, Garbarnia, Andrychów, w. Krakowskie.

4682. Berek Chackiel, Mechaniczna garbarnia, Zabłudów, st. kol. Białystok, w. Białostockie.

4683. Zokner S., Garbarnia, Kowel, w. Wołyńskie.

4684. Kiełpsz Józef i S-ka, Garbarnia, Lublin, Czechówka Nr. 75.

4685. Rosenbaum G., Garbarnia, Wysokie Litewskie, w. Poleskie.

4686. Borkowski Jan, Garbarnia, Zamłynie, w. Kieleckie.

4687. Kirszenbaum Riwka, Garbarnia, Opole, st. kol. Nałęczów, w. Lubelskie.

4688. Ajchenbaum L. P., Garbarnia, Zwoleń, w. Kieleckie.

4689. Lewinson Hirsz, Garbarnia, Suwałki, ul. Stolarska, w Białostockie.

4690. Hochsztajn Herszek, Garbarnia, Chodel, p-ta i kol. Lublin, w. Lubelskie.

4691. Brach, Dzikowski i S-ka, Małopolska fabryka skór i pasów, Tarnów, w. Krakowskie.

4692. Sz. Ajchenbaum, Garbarnia parowa w Lublinie w dobrach „Siedliska". Gorzelnia, rektyfikacja, fabryka wódek i likierów, tartak parowy, młyn parowy. (p. ogł. p. t. str. 137).

4693. Hauptman I. i S-ka, Fabryka skór w Bolechowie, woj. Lwowskie. (p. ogł. p. t. str. 136).

4694. Backenroth i S-ka, Garbarnia, tartak i rafinerja olejów mineralnych w Bolechowie, w. Lwowskie. (p ogł. p. t. str. 136).

4695. Kurzer Abraham, Fabryka skór w Bolechowie, woj. Lwowskie. (p. ogł. p. t. str. 136).

4696. Pfeiffer J., Garbarnia, w Bolechowie, w. Lwowskie.

4697. Eisenstein M. i Ch. Kurz, Fabryka skór, Bolechów.

4698. Schulem Reisler, Garbarnia w Bolechowie.

Fabryki pasów, wyrobów rymarskich i siodlarskich.

4699. Wickenhagen F., Zakłady garbarskie i fabryka pasów, S, A., Radom, St. Miasto 4, w. Kieleckie. (p. ogł. z. t. str. 22, L. 109).

4700. Żmigrod B-cia, Fabryka pasów transmisyjnych, Będzin, Kołłątaja 37, w. Kieleckie. Wyr. pasy transmisyjne: szyte i klejone, pojedyńcze i podwójne. Troki do szycia pasów: surowcowe i pergaminowe. Skóry rymarskie: blankowe, juchtowe, surowcowe i pergaminowe. Skóry mastrychtowe-impregnowane na klapy do pomp i pierścieni. (p. ogł. z. t. str. 113, L. 788).

4701. Glatten i Hądzlik, Fabryka wyrobów rymarsko-siodlarskich, Chełmno, Rynek 3 i ul. Hallera, w. Pomorskie. Wyr. pasy transmisyjne, wyroby powroźnicze i szczotkarskie etc. (p. ogł. z. t. str. 162, L. 965).

4702. Solecki J., Fabryka pasów i wyrobów rymarskich, Warszawa, Wolność 8, telefon 10-00.

4703. Kuczmierowska A., Fabryka i magazyn wyrobów rymarsko - siodlarskich i galanteryjnych. Warszawa, Wielka Nr. 45.

4704. Garbarczyk Stanisław, Zakład wyrobów rymarskich, Warszawa, Królewska 33, tel. 154-33.

4705. Patzau Seweryn, Fabr. pasów i wyrobów skórzanych, Żywiec, w. Krakowskie.

4706. Rosenbaum Izrael, Zakład powroźniczy i rymarski, Śniatyń, w. Stanisławowskie.

4707. Pretzel Francisz. i S-ka Fabryka pasów transmisyjnych Łódź, Piotrkowska 112, tel. 525.

4708. Zwierzycki Józef, Zakład siodlarski, Ostrów, Wrocławska 9, w. Poznańskie.

4709. Kupczyński Edward, Pracownia siodlarsko - rymarska, Lwów, Sykstusa 18.

4710. Szeinfeld Leon, Fabryka wytłaczania skór do krzeseł, Warszawa, Długa 38.

4711. Krukiczek Stanisław, Zakład rymarski, Krośno, woj. Lwowskie.

4712. Ziegler Ferd. i S-ka, Fabryka pasów transmisyjnych, Bydgoszcz, Dworcowa 95, woj. Poznańskie.

4713. Gilowski Stanisław, Zakład rymarski, Jarosław, w. Lwowskie.

4714. Drucker Ignacy, Zakł. rymarski, Przemyśl, w. Lwowskie.

4715. Gałkowski Władysław, Zakład rymarski, Rymanów, w. Lwowskie.

4716. Lewicki Stefan, Zakład rymarski, Zabłotów. w. Stanisławowskie.

4717. Rząsa Jan, Zakład rymarski i siodlarski, Lwów, pl. Bernadyński 1 i 3.

4718. Rechter Adolf Abraham, Zakład siodlarski i rymarski, Przemyśl, woj. Lwowskie.

4719. Löwenkron Moses, Zakład rymarski, Krystynopol, w. Lwowskie.

4720. Zimmermann Józef Hersz, Zakład siodlarski, Mościska, w. Lwowskie.

4721. Schwartz Adolf i S-ka, Fabryka pasów transmisyjnych, Łódź, Pusta 10.

Fabryki białoskórnicze i wyprawy futer.

4722. Pietryk Szymon, Farbiarnia skór, Wilno, Tartaki 28, woj. Wileńskie. (p. ogł. z. t. str. 60, L. 297).

4723. „Futro", Sp. z o. o., Fabryka wyprawiania i farbowania futer, Żywiec, w. Krakowskie, tel. 68, adr. tel.: „Futro Żywiec". (p. ogł. p. t. str. 81. L. 219).

4724. Tytus Kowalski, Przemysł futrzany, Warszawa, Se-

natorska 10. (p. ogł. w t. str. 12, L. 2).

4725. Swoboda i S-ka, Wyprawianie i farbowanie skórek, Biała, Komorowska 39, w. Krakowskie.

4726. Krakowska Białoskórnia, S. z o. p., wyrób skór blankowych i chevreaux, Kraków, Królowej Jadwigi 91.

4727. Chrześc. Spółka Kuśnierzy i białoskórników, Sp. z. o. p., zakład białoskórniczy, Tyczyn, kol. Rzeszów, w. Lwowskie.

4728. Glaswein Mieczysław, Fabryka białoskórnicza, Warszawa, Czerniakowska 158.

4729. Sawicki Aleksander, Fabryka białoskórnicza, Warszawa, Niska 46, tel. 39-81.

Fabryki szczotek i pendzli.

4730. Zakłady Klasztoru Sióstr Maryawitek, Płock, Dobrzyńska 27, w. Warszawskie. Szczotkarnia. (p. ogł. z. t. str. 4, L. 11).

4731. J. Jędrzejewski, Płock, Grodzka 2. Fabryka szczotek i pendzli oraz galanterji skórzanej. (p. ogł. z. t. str. 6, L. 18).

4732. Schütz H. „Szyc H." Fabryka pendzli i szczotek oraz walców szczotkowych do technicznego użytku, Łódź, Zielona Nr. 14. (p. ogł. z. t. str. 127, L. 783).

4733. Murawski Bernard, Mechaniczna fabryka szczotek i pendzli, Rawicz, w. Poznańskie. (p. ogł. z. t. str. 137, L. 826).

4734. „Ziemianin" Sp. Akc., Fabryka szczotek, Zamość, Kościuszki 5, w. Lubelskie. (p. ogł. z. t. str. 160, L. 905).

4735. Krakowska fabryka szczotek i pędzli inż. Fr. Drobniak, Kraków, Tadeusza Kościuszki 40. Wyrabia i poleca wszelkie gatunki szczotek i pendzli, w szczególności szczotki do celów fabrycznych i domowego gospodarstwa. Pendzle malarskie i murarskie. (p. ogł. p. t. str. 126, L. 348).

4736. „Szczotka", mechaniczna wytwórnia szczotek i pendzli, Sp. z o. o., Warszawa, Nowy Świat 48.

4737. Lehman Todres Leib, zakład szczotkarski, Lwów, Furmańska 6.

4738. Segel Abraham Jakób, fabryka szczotek, Rawa Ruska, w. Lwowskie.

4739. Sutkier S., pracownia pendzli do golenia, Warszawa, Miła 17, tel. 166-77.

4740. Klahr Salomon, fabryka szczotek, Stryj, woj. Stanisławowskie.

4741. Töpfer Freida, fabryka szczotek, Rawa Ruska, woj. Lwowskie.

4742. Gembiccy Bracia, fabryka szczotek i pendzli, Łódź, Sienkiewicza 30.

4743. Szczerkowski Stanisław, fabryka szczotek i pendzli Warszawa, Orla 11.

4744. Friedenthal Daw., fabryka szczotek i pendzli, Lwów, Furmańska 4.

4745. „Gdańsk", fabryka szczotkarska, Przemyśl, Mickiewicza 19, w. Lwowskie.

4746. Ludwicki Jan, fabryka szczotek i pendzli, Warszawa, Czerwonego Krzyża 4.

4747. Feist Aleksander, fabryka szczotek i pendzli, Warszawa Wolska 12, tel. 60-86.

4748. Nadstawny Józef, fabryka szczotek i pendzli, Warszawa, Cicha 4, tel. 150-38.

4749. Loewy Julius i Syn, fabryka szczotek i pendzli, Rawicz, ul. Konopnickiej, woj. Poznańskie.

4750. Lewandowski Jan, fabryka szczotek i pendzli, Warszawa, Chmielna 47.

4751. Ziegler Chaim Hersch, fabryka szczotek, Lwów, Panieńska 11a.

4752. Centrala Skór T. A., Poznań, fabryka wyrobów z włosia, Rawicz, w. Poznańskie.

4753. Bochińscy Bracia, Bydgoska fabryka szczotek i pendzli, Bydgoszcz, Śniadeckich 45, w. Poznańskie.

Sortownie szczeciny.

4754. Cytryn L. H. i S-ka, Zakład czyszczenia i sortownia szczeciny, Międzyrzec-Podlaski, Staromiejska 28, w. Lubelskie. Adr. centrali w Warszawie, Piękna 29, m. 4. (p. ogł. z. t. str. 104, L. 480).

4755. „Ostoja", polska sortownia szczeciny, Sp. z o. o., Warszawa, Wola Ordynacka 11.

4756. Wajsglus Mejlach, sortownia szczeciny, Międzyrzec, w. Lubelskie.

4757. Wiśnia Mordko, zakład czyszczenia i sortownia szczeciny, Międzyrzec, Lubelska 43, w. Lubelskie.

4758. Cytrynblum Mojsze, zakład czyszczenia i sortownia szczeciny, Międzyrzec, Brzeska Nr. 81, w. Lubelskie.

4759. Stein Sz., szczeciniarnia, Międzyrzec, w. Lubelskie.

4760. Goldberg Abraham, sortownia szczeciny, Sieniawa, w. Lwowskie.

4761. Falla Chana, sortownia szczeciny, Lwów, Kazimierzowska 2.

4762. Twardedrzewo Chaim Wolf, sortownia szczeciny, Międzyrzec, w. Lubelskie.

4763. Morer Alter, sortownia włosia i szczeciny, Brody, woj. Tarnopolskie.

4764. Fischel Berl i Hoch Samuel, sortownia szczeciny, Rawa, w. Lwowskie.

4765. Nasibirski I., sortownia surowców (szmat, gumy, metali, rogów, miezdry, sierści, szczeciny, kości etc.), Międzyrzec Podlaski, Warszawska 2, w. Lubelskie.

Majątek Badowo-Dańki
poczta Mszczonów, st. Żyrardów
woj. Warszawskie.

Apteka W. Rejmenta
w Wiskitkach
woj. Warszawskie.

Paweł Mellop
Młyn w Wiskitkach
woj. Warszawskie.

Dział XIII.

Różne.

Objaśnienie skrótów: Patrz ogłoszenie p. t. = przed tekstem, w t. = w tekście, z. t. = za tekstem.

Różne zakłady przemysłowe.

4766. Kończuk Mowsza, sortownia szczeciny, Trzcianna, w. Białostockie.

4767. Sołomiański Szmul, szczeciniarnia, Suwałki, w. Białostockie.

4768. Kino „Oaza" w Skierniewicach, Sienkiewicza 14, w. Warszawskie, wł. B. Bem i M. Chryniewicki. (p. ogł. z. t. str. 11, L. 41).

4769. Kino-Teatr „Kasyno" w Warszawie. (p. ogł. z. t. str. 51, L. 237).

4770. Holcmanów B-ci A. i G. Teart, Pińsk, w. Poleskie. (p. ogł. z. t. str. 50, L. 233).

4771. „Żelezniaków" Hotel, Pińsk, Kolejowa 1, w. Poleskie. (p. ogł. z. t. str. 59, L. 280).

4772. Goldman W. Hotel Europejski i Restauracja, Sarny, w. Poleskie. (p. ogł. z. t. str. 59, L. 287).

4773. „Savoy". Pierwszorzędny Hotel, Brześć n/B., Sadowa Nr. 37, róg Piotrowskiej, w. Poleskie. (p. ogł. z. t. str. 66, L. 346).

4774. Niedbał B-cia, Hotel i Restauracja, Rokitno, woj, Poleskie. (p. ogł. z. t. str. 60, L. 291).

4775. „Hotel-Pensjonat", Kaszubski Dwór. Pokoje komfortowe, kuchnia wyśmienita. Koncert codziennie, Kartuzy, woj. Pomorskie. (p. ogł. z. t. str. 76, L. 391).

4776. „Eksport Gdański", Zakłady przemysłowe i handlowe, Sp. Akc. Centrala: Warszawa, Szpitalna 5. Rajon Poleski agentura w Stolinie. (p. ogł. z. t. str. 56, L. 259).

4777. „Concordia" T. z o. p., Hurtowa sprzedaż węgli, sztucznych nawozów i artykułów budowlanych. Zakup i sprzedaż ziemiopłodów, Ostrów w. Poznańskie. (p. ogł. z. t. str. 83, L. 416).

4778. Betting T., Nadworna fabryka fortepianów i pianin, Leszno, w. Poznańskie. (p. ogł. z. t. str. 85, L. 428).

4779. „Hotel Centralny", Stanisław Żelazny, Chojnice, Plac Rynek 24, w. Lubelskie. (p. ogł. Król. Jadwigi 6, w. Pomorskie. p. ogł. z. t. str. 84, L. 424).

4780. Dom Towarowy, Kartuzy, w. Pomorskie. p. ogł. z. t. str. 77, L. 396).

4781. Okuła S., Hotel Polski i Restauracja, Biała-Podlaska, z. t. str. 105, L. 483).

4782. Markus Kohn, Akc. Towarzystwo Przemysłowe, Łódź, Łąkowa 5, adr. tel.: „Markohn Łódź". (p. ogł. z. t. str. 126, L. 778)

4783. Goldstadt Artur, Tow. Przemysłowo - Handlowe, Łódź Zachodnia 72. (p. ogł z. t. str. 127, L. 781).

4784. Salwa W., Kwiaciarnia, Łódź, Narutowicza 27. Poleca kwiaty świeże, rośliny i wieńce oraz wszelkie wyroby z kwiatów, dostosowane do okoliczności w artystycznem wykonaniu. (p. ogł. z. t. str. 127, L.782).

4785. „Wypoczynek", Hotel i restauracja, Katowice, św. Jana 10, w. Śląskie. (p. ogł. z. t. str. 143, L. 873).

4786. „Oleum", Tow. w Warszawie, Sp. z o. o., Oddział w Białej - Podlaskiej, w. Lubelskie. (p. ogł. z. t. str. 105, L. 482).

4787. Orzechowski B., Hotel Polski i restauracji, Mława, Ogrodowa 28, w. Warszawskie. (p. ogł. z. t. str. 147, L. 918).

4788. „Corso", Agencja kinematograficzna, Sp. z o. o., Warszawa, Wierzbowa 7. p. ogł. z. t. str. 145, L. 879).

4789. Hotel Hamburski, Kościerzyna, w. Pomorskie. (p. ogł. z. t. str. 171, L. 978).

4790. Kaletta J., Hotel Priebe, Chojnice, w. Pomorskie. (p. ogł. z. t. str. 171, L. 979).

4791. Kozłowski Władysław, Hotel „Dwór Chełmiński", Chełmno, w. Pomorskie. (p. ogł. z. t. str. 166, L. 970).

4792. Hotel Engel, Chojnice, w. Pomorskie. (p. ogł. z. t. str. 175, L. 985).

4793. Haeberle i S-ka, Tow. Kom., Fabryka wyrobu wszelkich artykułów do szlifowania i polerowania, Grodzisk, w. Warszawskie. Skład w Warszawie, Al. Jerozolimskie 18. (p. ogł. z. t. str. 153, L. 894).

4794. Kurwin - Kurkowski J., Pierwszorzędny hotel „Niszkowski", Wilno, Wielka róg Łotoczek 215 (p. ogł. z. t. str. 191).

4795 Administracja dóbr
hrabiego Thiele-Wincklera
Mysłowice, Pocztowa 3, woj. Śląskie.

4796. Pinczewski A., Fabryka lalek, Opatówek, w. Łódzkie. Skład fabr.: Warszawa, Graniczna 15. (p. ogł. z. t. str. 186, L. 1023.

4797. Pinczewski M. i F., Fabryka zabawek, Opatówek, w. Łódzkie. (p. ogł. z. t. str. 186, L. 1023).

4798. Szopper Karol, Zakłady przemysłowe, Sp. Akc., Bielsko, Blichowa 29, w. Śląskie. (p. ogł. z. t. str. 209, L. 1350).

4799. Belkes H., Fabryki parowe, Siemitycze, w. Białostockie (p. ogł. z. t. str. 206).

4800. Teatry Świetlne, Kameralny i Pałacowy, Największe i najpopularniejsze kina na

Adwokat Dr. JÓZEF MANDEL
w Rawie Ruskiej, woj. Lwowskie. 14—365

Górnym Śląsku, Katowice, woj. Śląskie. (p. ogł. z. t. str. 214, L. 1367).

4801. „Luna", Najwytworniejszy Kino - teatr, Łódź. (p. ogł. z. t. str. 216, L. 1374).

4802. Holder A., Hotel i restauracja, Kałusz, w. Stanisławowskie. (p. ogł. z. t. str. 371, L. 1210).

4803. Ciecierski St., Hotel „Europejski" i cukiernia, Suwałki, Kościuszki 88, w. Białostockie. (p. ogł. z. t. str. 371).

4804. „Mazut", Tow. Handlowo - Przemysłowe, Skład w Płocku, Płock, w. Warszawskie. (p. ogł. z. t. str. 370, L. 1144).

4805. Michalski St., Folwark Zabrzeźnia, Głowno, w. Łódzkie. (p. ogł. z. t. str. 372, L. 1165).

4806. Landsman B., Hotel, Kałusz, w. Stanisławowskie. (p. ogł. z. t. str. 375, L. 1249).

4807. „Home" Pension, Ciechocinek, w. Warszawskie. Centrum zdrojowiska. Komfort. Kuchnia wykwintna dietyczna. (p. ogł. z. t. str. 232, L. 1631).

4808. Bielakowski Władysł., Hotel i restauracja, Biłgoraj, w. Lubelskie. (p. ogł. z. t. str. 233, L. 1636).

4809. Murawnik M., Hotel „Polonja", Brześć n/B., Steckiewicza 14, w. Poleskie. (p. ogł. z. t. str. 379, L. 1312).

4810. Lejbowicz Józef, Przedsiębiorstwo Spedycyjno - Komisowe, Stryj, w. Stanisławowskie. p. ogł. z. t. str. 375, L. 1252).

4811. Schnee Leon, Optyk „Okularjum", Stanisławów, Sobieskiego 20. (p. ogł. z. t. str. 377, L. 1233).

4812. Sosnowski W., Hotel Polski, Łask, Rynek 2, w. Łódzkie. (p. ogł. z. t. str. 393, L. 1491).

4813. Koischwitz Karol, Skład fortepjanów, Łódź, Moniuszki Nr. 2. (p. ogł. z. t. str. 395, L. 1514).

4814. Rubin Jonas, Dom komisyjno - handlowy i eksportowy, Stanisławów, Lipowa 26, w. Stanisławowskie. (p. ogł. z. t. str. 394, L. 1506).

4815. Sarnacki S., Pensjonat, Ciechocinek, w. Warszawskie. (p. ogł. z. t. str. 382, L. 1196).

4816. Gogut Jery, Biuro próśb i podań w Kobryniu, w. Poleskie. (p. ogł. z. t. str. 404, L. 561).

4817. „Kresy", Zakłady przemysłowe, Brześć n/B., Sadowa 2, w. Poleskie. (p. ogł. z. t. str 407, L. 540).

4818. Pacak E., Zakład instrumentów muzyczn., Brześć n/B., Dąbrowskiego 20, w. Poleskie. (p. ogł. z. t. str. 406, L. 699).

4819. Zabłuda M., Zakład fotograficzny, Brześć n/B., Dąbrowskiego 27, w. Poleskie. (p. ogł. z. t. str. 406, L. 689).

4820. Żuka Stefan, Zakład fryzjerski, Brześć n/B., Dąbrowskiego 25, w. Poleskie. (p. ogł. z. t. str. 406, L. 694).

4821. Kac M. B., Hotel Kupiecki, Prużany, Dąbrowskiego 79, w. Poleskie. (p. ogł. z. t. str. 409, L. 602).

4822. Cukierman, Hotel „Warszawski", Prużany, Pacewicza 9, w. Poleskie. (p. ogł. z. t. str. 409, L. 608).

4823. Mostowlański N., Hotel „Paryski" i restauracja I rzędu, Prużany, Dąbrowskiego 132, w. Poleskie. (p. ogł. z. t. str. 409, L. 599).

4824. Sapiecha Z., Poleca ostatnie nowości obić papierowych od najtańszych w wielkim wyborze. Obicia stylowe z szerokimi od góry szlakami i t. d., Warszawa, Plac Trzech Krzyży 3, przy rogu ul. Mokotowskiej. (p. ogł. z. t. str. 408, L. 583).

4825. Filak A. i B. i S-ka, Fabryka guzików z masy perłowej, Nasielsk, w. Warszawskie. (p. ogł. z. t. str. 408, L. 586).

4826. Jastrzębski S., Zakład ogrodniczy, Częstochowa, Aleje 22, w. Kieleckie. (p. ogł. z. t. str. 391, L. 1447).

4827. „Apollo", Teatr świetlny, Lwów, Chorążczyzny 7, w sali Koncertowej Tow. Muzycznego. (p. ogł. z. t. str. 247, L. 1705).

4828. Olturski Markus, Pensjonat, Otwock, Zielona 3, woj. Warszawskie. (p. ogł. z. t. str. 258, L. 1755).

4829. Klepfisz J. i S-ka, Pensjonat, Otwock, w. Warszawskie. (p. ogł. z. t. str. 258, L. 1756).

4830. Mańskiego SS-rów, Willa, Otwock, Rejmonta 37, woj. Warszawskie. (p. ogł. z. t. str. 258, L. 1757).

4831. Michelsonowa A., Pensjonat, Otwock, w. Warszawskie. (p. ogł. z. t. str. 258, L. 1758.

4833. Gelbfisz M., Pensjonat, Otwock, Warszawska 49, woj. Warszawskie. (p. ogł. z. t. str. 258, L. 1759).

4834. „Eugenja", Uzdowisko, Otwock, Dworska 3, w. Warszawskie. (p. ogł. z. t. str. 258, L. 1760).

4835. Górewicz A., Uzdrowisko dla rekonwalescentów i osób poszukujących wypoczynku, Otwock, w. Warszawskie. (p. ogł. z. t. str. 269, L. 1824).

4836. Adamski Mieczysław, Zakład pogrzebowy oraz fabryka trumien metalowych i drewnianych, Warszawa, N. Świat 2. Załatwia wszelkie pogrzeby i przewiezienia. Własne platformy do przewiezienia zwłok. (p. ogł. z. t. str. 269, L. 1821).

4837. Wachman I., Pensjonat, Otwock, Wiązowska 21, woj. Warszawskie. (p. ogł. z. t. str. 270, L. 1825).

4838. Łuczak W., Zakład tapicersko - dekoracyjny. Magazyn mebli oraz sprzedaż firanek, dywanów i pokryć meblowych, Łódź, Zamenhoffa 2, filja Piotrkowska 102. (p. ogł. z. t. str. 266, L. 1802).

4839. Przygoda W. dr., Stacja klimatyczna, zakład leczniczy, Otwock, w. Warszawskie. (p. ogł. z. t. str. 275, L. 1851).

4840. Tow. Agrarno - Osadnicze, Sp. z o. o., Sprzedaje w Małopolsce i na Wyłyniu grunta rolne z parcelacji, Lwów, zastępstwo w Łucku, Katedralna 6. (p. ogł. z. tstr. 277, L. 1861).

4841. Rejek F., Hotel centralny, Rawicz, w. Poznańskie. (p. ogł. w t. str. 154).

4842. Hotel „Pod 3-ma Murzynami", Lwów, Krakowska 9, (p. ogł. z. t. str. 286, L. 1894).

4843. „Central", Hotel i restauracja, Katowice, naprzeciw

Apteka J. Grossa w Bełzie.

Wszech. Nauk Lekarskich Dr. Maryan Kowalski Bełza.

dworca, w. Śląskie. (p. ogł. z. t. str. 287, L. 1900).

4844. Kunzer Henryk, Dom koncertowy i restauracja, Katowice, Plac Wolności 3, wojew. Śląskie. (p. ogł. z. t. str. 286, L. 1899).

4845. Hotel du Nord, wł. Władysław Grodzki, Koźmin, woj. Poznańskie. (p. ogł. z. t. str. 282 L. 1878).

4846. Pilarczyk Teofil, Hotel, Koźmin, w. Poznańskie. (p. ogł. z t. str. 282, L. 1877).

4847. „Gastronomja" Tow. Akc. w Poznaniu, filja w Król.-Hucie, w. Śląskie: Hotel Polski. (p. ogł. z. t. str. 286, L. 1896).

4848. Katowicka Spółka Akc. dla Górnictwa i Hutnictwa, Katowice, w. Śląskie. Gospodarstwa wiejskie: Dobra rycerskie Hohenlinde, dwór Marji, dwór Anny, dwór Luizy. (p. ogł. karton str. 29 i 30, L. 34 i35).

4849. „Apollo", Kino - Variete, dyr. Józef Kucz, Katowice, ul. Poprzeczna, w. Śląskie. (p. ogł. z. t. str. 290, L. 2162).

4850. „Petef", Powszechne Towarzystwo Filmowe Sp. A., adr. Centr.: Warszawa, Widok 10, filje: Kraków, Basztowa 16, Lwów, pl. Marjacki 7, Poznań, pl. Wolności 17, Wilno, ul. Tatarska 10. Adr. tel.: „Petefilm" (p. ogł. z. t. str. 290, L. 2163).

4851. Moszczyński Leon, Hotel Polski, Nowe - Miasto (Pomorze). (p. ogł. z. t. str. 299, L. 2199).

4852. „Elite", Hotel i kawiarnia, Lwów, Legjonów 27. (p. ogł. z. t. str. 298, L. 2186).

4853. „Narodna Hostynnicia" Pierwszorzędny hotel, Lwów, Kościuszki 1. (p. ogł. z. t. str. 303, L. 2178).

4854. Bukowski St., Hotel „Sielanka", Szpetal, w. Warszawskie. (p. ogł. z. t. str. 432, L. 2157).

4855. Mincberg F., Pensjonat, Otwock, Wiązowska 9, w. Warszawskie. (p. ogł. z. t. str. 424, L. 2028).

4856. Nusbaum B-cia, Pensjonat, Otwock, Moniuszki 4, woj. Warszawskie. (p. ogł. z. t. str. 424, L. 2033).

4857. Winkler W., Pensjonat, Otwock, Moniuszki 4, w. Warszawskie. (p. ogł. z. t. str. 424, L. 2035).

4858. Kratka E., Pensjonat dla dzieci, Otwock, Reymonta 30, w. Warszawskie. (p. ogł. z. t. str. 426, . 2052).

4859. Ganz F., Hotel i restauracja „Imperjal", Lwów, Trzeciego Maja 3. (p. ogł. z. t. str. 429, L. 2104).

4860. Goldsztein Sz., Pensjonat, Otwock, Słowackiego 16, w. Warszawskie. (p. ogł. z. t. str. 421, L. 1972).

4861. Bursztyn L., Zakład fryzjerski, Myszyniec, w. Białostockie. (p. ogł. z. t. str. 421, L. 1973).

4862. Czaplicki I., Skład żelaza, sprzętów kuchennych i domowych oraz artykułów budowlanych, Kościan, w. Paznańskie. (p. ogł. z. t. str. 427, L. 2072).

4863. „Polsot", Polska Spółka dla obrotu towarowego Sp. A., Lwów, Szajnochy 2, (p. ogł. z. t. str. 427, L. 2073).

4864. Zynderman Sz. Ch., Pensjonat, Otwock, Kościelna 1 woj. Warszawskie. (p. ogł. z. t. str. 425, L. 2037).

4865. Hotel - Pension, właścicielki Zajączkowskiej, Lublin, Szpitalna 9, (p. ogł. z. t. str. 424, L. 2027).

4866. Zehngut Zygmunt, Hotel i restaur. „Bristol", Lwów, Legjonów 19-21, (p. ogł. z. t. str. 418, L. 1929).

4867. „Rekord", Naftowa Spółka z o. p. w Wolance, adr. biura: Lwów, Dwernickiego 9. (p. ogł. z. t. str. 418, L. 1926).

4868. „Urania", Teatr, restauracja i winiarnia, Królewska - Huta, w. Śląskie. (p. ogł. z. t. str. 418, L. 1928).

4869. „Zespół", Spółdzielnia Wytwórczo - Handlowa z o. o. zdemob. i inwalidów oficerów, Brody, w. Tarnopolskie. (p. ogł. z. t. str. 429, L. 2100).

4870. „Hotel Poznański", Płock, Bielska, róg Starego Rynku, w. Warszawskie. (p. ogł. p. t. str. 24, L. 45).

4871. „Victorja", Hotel i restauracja, Lublin, (p. ogł. p. t. str 28, L. 60).

4872. Hotel Milera, Ciechocinek, w. Warszawskie. Poleca: 100 przyzwoitych umeblowan. pokoi; przy hotelu restauracja, cukiernia, sala balowa. (p. ogł. p. t. str. 39, L. 94).

4873. Centrala Kresowa dla Przemysłu i Handlu, Sp. z o. o., Oddział Zdołbunowski. Zarząd w Warszawie, Miedziana 10, adr. tel.: Zarządu i Oddziałów: „Krescentr." Oddziały: Gdańsk (dom wł.) Poggenpfuhl 10, Wilno, Jagiellońska 7, Baranowicze, Hrabiowska 7, Zbołdunów, Dubno. Składy towarowe w Warszawie, Miedziana 10. (p. ogł. z. t. str. 336, L. 2394).

4874. Poros T., Fortepiany firm wszechświatowej sławy oraz jeneralne przedstawicielstwo największej w świecie fabryki organów: Br. Rieger w Korniowie, Częstochowa, II-ga Aleja 24, w. Kieleckie. (p. ogł. z. t. str. 348, L. 2459).

4875. Bednarski A., Dom Rolniczo - Handlowy, Kino „Lux", Zdołbunów, w. Wołyńskie. (p. ogł. z. t. str. 352, L. 2476).

4876. Zakłady Przemysłowe „Witulin" Sp. Akc., Witulin w. Kieleckie. (p. ogł. z. t. str. 355, L. 2485).

4877. Zarząd Hotelu „Monopol", Katowice, Dworcowa 9. (p. ogł. z. t. str. 358, L. 2497).

4878. Dyrekcja Kameralnych Kinematografów, Katowice. (p. ogł. z. t. str. 363, L. 2508).

4879. Zdrój Okocimski, Królewska-Huta, Rynek 4, w. Śląskie. (p. ogł. z. t. str. 435, L. 2556).

4880. Hotel „Kupiecki", Swisłocz, w. Białostockie. (p. ogł. z. t. str. 438, L. 2609).

4881. Folwark „Łososna", wł. **K. Litwinow,** Łososna, w. Białostockie. (p. ogł. z. t. str. 440, L. 2634).

4882. „Elibor", Spółka Akcyjna Handlowo - Przemysłowa „Ł. J. Borkowski". Oddział w Częstochowie, w. Kieleckie. (p. ogł. z. t. str. 443, L. 2679).

4883. Stasikowski W., Hotel, restauracja i cukiernia, Żychlin, Budzyńskiego 29, w. Warszawskie. (p. ogł. z. t. str. 446, L. 2728).

4884. Kropf S., Hotel, Roz-

Wszech Nauk Lekarskich
Dr. Leopold Sellig
Bełz.

Adwokat Dr. ADOLF SEGAL
Rawa Ruska, woj. Lwowskie.

wadów, w. Lwowskie. (p. ogł. z. t. str. 447, L. 2754).

4885. Grajower R., Reprezentacja Arcyksiążęcego Browaru w Żywcu i Zakładów Przemysłowych w Tenczynku, Chrzanów, w. Krakowskie. (p. ogł. z. t. str. 445, L. 2719).

4886. Zarząd dóbr „Kudrawka" Wincentego Synarowicza, st. kol. Bielany, poczta i tel. Nowy-Dwór pod Grodnem. (p. ogł. p. t. str. 55, L. 146).

4887. Zakłady Rzemieślniczo-Wychowawcze pod wezwaniem Ś-go Józefa, Nowe-Miasto nad Pilicą. (p. ogł. p. t. str. 61, L. 161).

4888. Zarząd dóbr Dobra Wielkie Tadeusza Tomaszewskiego, st. kol. Bielany, poczta i tel. Nowy-Dwór koło Grodna, tel. Nr. 4. (p. ogł. p. t. str. 63, L. 167).

4889. Skrzypczak Jan, Zakłady rzeźbiarsko - kamieniarskie, Leszno, Aleje Muśnickiego 1. (p. ogł. p. t. str. 69, L. 180).

4890. Filar A. i B. i S-ka, Parowa fabryka guzików z masy perłowej, bakielitu, galalitu i rogu, Nasielsk, w. Warszawskie. (p. ogł. z. t. str. 59, L. 157)

4891. Hotel „Manteuffel", Restauracja „Gastronom", Łódź Zachodnia 45. (p. ogł. p. t. str. 65, L. 173).

4892. Lessig Alfred, Fabryka dętych instrumentów muzycznych, Łódź, Nawrot 22. Wielki wybór gramofonów i płyt. Specjalny warsztat reparacyjny. (p. ogł. p. t. str. 78, L. 209).

4893. Zakład Salezjański, Oświęcim. Obejmuje dział gimnazjum klasycznego i szkołę rzemiosł, a mianowicie: szkołę ślusarską, stolarską krawiecką, szewcką i odlewniczą. Szkoła rzemiosł wykonuje wszlkie prace w zakres wymienionych działów wchodzące. (p. ogł. p. t. str. 87, L. 230).

4894. Dobra Jadowskie z kluczami Łochów i Kołodziąż. Zarząd Główny w Łochowie, poczta i st. kol. Łochów, z Siedlecka, składające się: z gospodarstwa rolnego i leśnego, 3 gorzelń, 1 rektyfikacji, 2 tartaków parowych, plantacji nasion selekcyjnych, hodowli koni, rybołówstwa, cegielni parowej, eksploatacji torfu, letniska w Urlach, składającego się z kaplicy, restauracji, teatru w lesie. (p. ogł. p. t. str. 86, L. 227 i ogł. z. t. str. 364, L. 2510).

4895. Zakład Leczniczy „Grodzisk", w. Warszawskie. Wodociąg, kanalizacja, własna elektrownia, park, leżalnie. Leczenie chorób wewnętrznych, nerwowych i rekonwalescentów. Kąpiele elektryczne, kwasowęglowe, mineralne, świetlne, hydropatja, dietyka, elektryzacja, lampa kwarcowa, masaże ręczne i wibracyjne, kąpiele słoneczne i powietrzne, zajęcia fizyczne, tenis i inne gry. (p. ogł. w t. str. 34, L. 28).

4896. Atlas S., Pensjonat, Czarnecka Góra przy st. kol. Niekłań, poczta Stąporków. (p. ogł. w t. str. 50, L. 47).

4897. L. Redlich i H. Singer, Fabryka guzików płóciennych i metalowych, Szydłowiec, woj. Kieleckie. (p. ogł. w t. str. 52, L. 55).

4898. Krzyżniewski Paweł, Strzelnica, Pierwszorzędna kawiarnia z własną cukiernią. Restauracja, winiarnia, pokoje do posiedzeń, sale teatralne i koncertowe. Ogród, kręgielnia, kino i kabarety, Brodnica - Pomorze. (p. ogł. w t. str. 56, L. 61).

4899. Uzdrowisko przyrodolecznicze, Czarniecka Góra przy st. kol. Niekłań, poczta Stąporków, adr. tel.: „Czargóra". (p. ogł. w t. str. 90, L. 101).

4900. Hotel pod Pocztą, Bielsko. (p. ogł. w t. str. 90, L. 102).

4901. Stowarzyszenie Przemysłowe Gospodnio - Szynkarskie w Stanisławowie. (p. ogł. w t. str. 32, L. 25).

4902. The Henckel von Donnersmarck - Beuthen Estales, Limited in London. Administracja w Tarnowskich - Górach, Carlshof. Adr. telegr.: Henckel Carlshof, Tarnowskie Góry. Gospodarstwa: dwór: Carlshof. (p. ogł. karton str. 23 i 24, L. 28)

4903. Majątek „Borówko", Franciszek Żmigrocki, gm. Bielawy, poczta Łowicz, w. Warszawskie. (p. ogł. p. t. str. 100, L. 270).

4904. Okęcka Marja, Majątek w Psarach, gm. Bielawy, poczta Łowicz, woj. Warszawskie. (p. ogł. p. t. str. 100, L. 271).

4905. Majątek „Zelwa", M. Jankowski, w. Białostockie. (p. ogł. p. t. str. 103, L. 309).

4906. Zarząd Dóbr Wojciech Gołuchowski, Janów pod Lwowem. (p. ogł. p. t. str. 105, L. 286).

4907. Majątek „Oporów", gm. Oporów, pow. Kutno. (p. ogł. p. t. str. 111, L. 302).

4908. Towarzystwo „Ryznyca", Sambor, filje: Lwów, Rynek 43, Przemyśl, Rynek 14. Wytwórnia i sprzedaż wszelkich towarów kościelnych i cerkiewnych. (p. ogł. p. t. str. 107. L. 293).

4909. Kino „Sfinks", Sosnowiec, ul. Warszawska. (p. ogł. z. t. str. 449, L. 2786).

4910. Hotel „Angielski", Sosnowiec, Modrzejewska 5. (p. ogł. z. t. str. 449, L. 2787).

4911. Hotel „Bristol" i restauracja, Leonard Wilczyński, Nakło n/N. (p. ogł. z. t. str. 451, L. 2933).

4912. J. Kopyta, Dom gospodarsko - szynkarski, Ulanów n/S., w. Lwowskie. (p. ogł. z. t. str. 452, L. 2803).

4913. Dominjum Zarębów, Starostwo Kutnowskie gm. Żychlin. Obora zawodowa i owczarnia zawodowa, szkółki drzew. (p. ogł. p. t. str. 117, L. 317).

4914. Dominjum Śleszyn Wielki, Starostwo Kutnowskie, gm. Żychlin, Władysław Froelich, Gorzelnia, obora zarodowa holenderska, stadnina pół-krwi. (p. ogł. p. t. str. 117, L. 316).

4915. Dominjum Śleszyn Mały, st. pocz. i tel. Żychlin, pow. Kutno. (p. ogł. p. t. str. 117 L. 315).

4916. Majątek „Skrzeszewy", Stanisław Grzybowski, st. Pniewo, p-ta Żychlin, w. Warszawskie. (p. ogł. p. t. str. 118, L. 322).

4917. Grand Hotel, Jan Bisanz, Kraków, tel. 38 i 44-45. (p. ogł. p. t. str. 124, L. 340).

4918. Dominjum Trembki, powiat Gostyniński, st. kol. Żych-

Eugenjusz Misky, Notarjusz w Żółkwi.

Dr. H. Frostig Bełz.

lin. Obora zawodowa bydła nizinnego czarno - srokatego. (p. ogł. p. t. str. 126, L. 347).

4919. Zarząd Folwarku Staresioło.

4920. Dyrekcja Dóbr Stanisława Adama hr. Stadnickiego w Krysowicach. (p. ogł. p. t. str. 129, L. 358).

4921. Dominjum Sobota, p-ta, telegr, tel. Łowicz, st. kol. Jackowice. Gorzelnia i rektyfikacja, młyn przemysłowy, obora zarodowa holenderska, stadnina pół-krwi, trzoda wielkiej rasy ang., hodowla nasion. (p. ogł. p. t. str. 131, L. 366).

4922. Majątek Borów, gmina Bielawy, star. Łowickie. Gospodarstwo rybne, plantacje nasion buraczanych. (p. ogł. p. t. str. 131, L. 365).

4923. Hotel Krakowski, wł. Jakób Haar, Rzeszów. (p. ogł. p. t. str. 168, L. 559).

4924. Hotel Warszawski, Sosnowiec, 3-go Maja 19. (p. ogł. p. t. str. 173, L. 598).

4925. Lind F., właściciel Hotelu Warszawskiego, Jarosław. (p. ogł. p. t. str. 162, L. 508).

4926. Hotel Ernestyna Heitner w Dziedzicach. (p. ogł. p. t. str. 162, L. 513).

4927. Hotel Dawida Schneebauma w Dziedzicach. (p. ogł. p. t. str. 162, L. 514).

4928. Zakład Dentystyczno - Lekarski w Chodorowie, Edw. Hanzl, dentysta, Helena Hanzlowa dentystka. (p. ogł. p. t. str. 166, L. 544).

4929. Dominjum „Kaczkowizna“, gm. Żychlin, pow. Kutno. (p. ogł. p. t. str. 170, L. 579).

4930. Tonn R., Hotel - Restauracja, Rogoźno, Wlkp. (p. ogł. p. t. str. 171, L. 583).

4931. Dominjum Mnich, pow. Kutno, gm. Oporów. Hodowla nasienia buraków cukrowych. Obora zarodowa bydła nizinnego czarno - srokatego. (p. ogł. p. t. str. 134, L. 374).

4932. Centrala Automobilowa Rich. Gehrke, Chojnice, w. Pomorskie. (p. ogł. z. t. str. 188, L. 1032).

4933. Georg Martin, Świętochłowice, G.-Śl. (p. ogł. z. t. str. 316, L. 2281).

4934. Majątek Kotliska, p-ta Kutno, gm. Oporów. Gospodarstwo buraczane. (p. ogł. p. t. str. 135, L. 376).

4935. Majątek Sieraków, poczta Kutno, gm. Oporów. Gospodarstwo buraczane i warzywne. (p. ogł. p. t. str. 135, L. 377).

4936. Majątek Golędzkie, poczta Żychlin, gm. Oporów. Gospodarstwo hodowlane i nasienno - buraczane. (p. ogł. p. t. str. 135, L. 378).

4937. Majątek Śmiechów, poczta Żychlin, gm. Oporów. Gospodarstwo nasienno - buraczane. (p. ogł. p. t. str. 135, L. 379).

4938. Majątek Siennica, pow. Mińsk - Mazowiecki, w. Warszawskie. Obora zarodowa holenderska. (p. ogł. p. t. str. 135, L. 380).

WADOWICKI
PRZEMYSŁ DRUCIANY SPÓŁKA Z OGR. ODP.
w WADOWICACH
Założony przez JÓZEFA GORECKIEGO z dawnej fabryki Krakowskiej,
zaopatrzony w doborowe maszyny, wykonuje druty żelazne, miękkie, blankowe, ocynkowane i pomiedzone. Drut kolczasty, Gwoździe budowlane i papowe. Siatki do ogrodzeń. Wkłady materacowe. Wycieraczki. Siatki skrzyniowe do regulacji rzek i t. p.
CENTRALNE BIURO FABRYKI WADOWICE, MAŁOPOLSKA, tel. Nr. 38

Biura i przedsiębiorstwa budowlane i techniczne

Objaśnienie znaków: Patrz ogłoszenie p. t = przed tekstem w t. = w tekście, z. t. = za tekstem.

Inżynierowie rzeczoznawcy.

4939. Gambiec Henryk, Architekt - budowniczy, Katowice, Zabrska 16, tel. 24-19, woj. Śląskie. (p. ogł. z. t. str. 306, L. 2245).

4940. Śliwiński Kazimierz, inżynier elektrotechnik, Warszawa, Wilcza 65, m. 5.

4941. Gnoiński Ksawery, inżynier elektrotechnik doradca, Warszawa, Smolna 36, t. 75-40.

4942. Radziszewski Ign., inż. technolog, Warszawa, Politechnika.

4943. Taylor Karol, inż. mechanik, Warszawa, Politechnika.

4944. Malinowski Ignacy, inż. komunik., Warszawa, Hoża 23.

4945. Pożaryski Mieczysław, inż. technolog i elektrotechnik, Warszawa, Politechnika.

4946. Kasperowicz Konrad, inż. eletr. i dr. fil., Warszawa. Żórawia 26.

4947. Drewnowski Kazimierz inżynier elektrotechnik, Warszawa, Politechnika.

4948. Krukowski - Korwin H. inż. górnik, Warszawa, Wilcza Nr. 22.

4949. Wolski Łukasz, architekt, Warszawa, Moniuszki 6.

4950. Dzbański Stanisław, inżynier, obrońca patentowy, Lwów, Kochanowskiego 44.

4951. Mierzejewski Henryk, inż. mechanik, Warszawa, Politechnika.

4952. Rodowicz Stanisław, inż. technolog, Warszawa, Moniuszki 6.

Biura poszukiwawcze, pomiarów i patentowe.

4953. Łempicki M. Sp. Akc., Przedsiębiorstwo wiertnicze i robót górniczych, Sosnowiec, Małachowskiego 26, w. Kieleckie. Wyk. studnie artez., poszukiwania górnicze, badanie gruntu. (p. ogł. p. t. str. 47, L. 119).

4954. Jędrzejowski Zenon, Biuro mierniczo - geometrycz. Miechów, w. Kieleckie.

4955. Filus Józef Franciszek, Przedsiębiorstwo robót wiertniczych i budowy studzien artezyjskich, Częstochowa, Dzika 31, w. Kieleckie.

4956. Kochanowski Stanisł., geometra, Biuro pomiarów, Warszawa, Łazienkowska 22.

4957. Czopowski H. inż., Biuro porad technicznych, Warszawa Kopernika 28.

4958. Grodzki Czesław, Biuro pomiarów, Warszawa, Piękna 41.

4959. Rychłowski inż., Wehr i S-ka, przedsiębiorstwo wiertnicze, Warszawa, Krucza 24, tel. 10-24.

4960. Brokman Maurycy, inż. biuro patentowe, Warszawa, Złota 45, tel. 18-62.

4961. Mrazek Stanisł., przedsiębiorstwo wiertnicze, Jaworów - Turka, w. Lwowskie.

4962. „Metan" Sp. z o. o., Instytut badań naukowych i technicznych, Lwów, Leona Sapiehy 3.

4963. Oil Star, Sp. z o. o., przedsiębiorstwo wiertn., Borysław, w. Lwowskie.

4964. Kochanowski Bohdan, geometra. Biuro pomiarów, Warszawa, Łazienkowska 22, tel. 162-84.

4965. Myszyński J. inż., biuro techniczne i patentowe, Warszawa, Hoża 50, tel. 259-10.

4966. Siedlanowski F. i Nowak W., biuro pomiarów i melor. rolnych, Warszawa, Piękna Nr. 52.

4967. Ewig F., inż., biuro techniczne i wydawnictwo map naftowych, Drohobycz, wojew. Lwowskie.

4968. „Protos", Naftowe Towarzystwo handl. - przemysłoeksploat. terenów naftowych, Kraków, Karmelicka 27.

4969. Szyszkowski Bronisł., biuro pomiarów „Ostoja", Warszaw, Złota 34.

Przedsiębiorstwa budowlane.

4970. Brojer W. F. i Majewski H., Przedsiębiorstwo budowlane, Łódź, 6-go Sierpnia 49. Wykonywa wszelkie roboty wchodzące w zakres budownictwa. Specjalność: Budowa kominów fabrycznych i obmurowanie kotłów parowych. (p. ogł. z. t. str. 48, L. 226).

4971. „Pezet", Powszechne Zakłady Budowlane Sp. Akc., Dział budowlany: Lwów, Kopernika 5. Ekspozytura w Stanisławowie, Pl. Gosławskiego Nr. 17, tel. 158. Produkt: cegłę, dachówkę, wapno, kamień łamany, materjały drzewne, dostarcza wszelkie materjały bu-

dowlane, projektuje i wykonuje wszelkiego rodzaju budowle. (p. ogł. z. t. str. 58, L. 279).

4972. Janiak Marjan, Budowniczy, przedsiębiorstwo budowlane, Pleszew, w. Poznańskie. (p. ogł. z. t. str. 82, L. 411)

4973. Nestler i Ferrenbach, Przedsiębiorstwo budowlane, Łódź, tel. 15-59. (p. ogł. z. t. str. 126, L. 777).

4974. Gamrot Karol, Przedsiębiorstwo budowlane, Bielsko, Młyńska 3, w. Śląskie. Projektuje i wykonuje budowle nad- i podziemne, żel.-betonowe, objekta fabryczne, kominy fabryczne, zamurowania kotłów różnych typów, wile i domki wieśniacze, wykonuje wszelkie obliczenia statystyczne, oraz przyjmuje kierowanie nad budowlami. (p. ogł. z. t. str. 142, L. 865).

4975. Brieger Eryk i S-ka, Tow. budowlane z o. p., Katowice, Andrzeja 14, w. Śląskie. (p. ogł. z. t. str. 175, L. 988).

4976. Polskie Tow. Budowlane, Sp. Akc., adr. centr. Lwów, Kościuszki 6. Oddziały: Warszawa, Wierzbowa 9, Katowice, Kościuszki 6. Wykonywa wszelkie roboty wchodzące w zakres budownictwa lądowego jako też wodnego. (p. ogł. z. t. str. 193, L. 1048).

4977. Meissner, Rathe i S-ka, Przedsiębiorstwo budowlane, Łódź, Brzozowa 11, w. Łódzkie. Wykonywa roboty murarskie, żelazo - betonowe, ciesielskie, stolarskie, i t. p. w zakres budownictwa wchodzące, według projektów własnych, przedłożonych i wzorów z materjałów własnych i powierzonych, sposobem akordowym i gospodarczym. Przedsiębiorstwo posiada własną stolarnię mechaniczną. Wypożycza rusztowania drabinowe, ustawiając i rozbierając je na miejscu bez uszkodzeń dachów, murów, chodników i trawników. (p. ogł. z. t. str. 221, L. 1399).

4978. Simm Gustaw, Przedsiębiorstwo Budowlane, Łódź, Radwańska 51, (p. ogł. z. t. str. 234, L. 1640).

4979. Korycki L., Przedsiębiorstwo budowlane, wykonywa wszelkie roboty w zakres budown. wchodzące, Brześć nad Bugiem, Sienkiewicza 52, w. Poleskie. (p. ogł. z. t. str. 410, L. 709).

4980. „Tri", Tow. Robót Inżynierskich, Tow. Akc., Poznań, Grottgera 14. Wykonywa roboty inżynierskie, budowa mostów, kanałów, portów, dróg bitych, kolei, zakładów fabrycznych, wyroby cementowe, ceramiczne, drzewo budulcowe. (p. ogł. z. t. str. 187, L. 1025).

4981. „Minerwa" Tow. Akc. dla budowli drzewnych i żelaznych, Żory, w. Śląskie. (p. ogł. z. t. str. 287, L. 1902).

4982. Grünfeld Ignatz, Przedsiębiorstwo budowlane, Katowice, Warszawska 12, w. Śląskie. (p. ogł. p. t. str. 13, L. 27).

4983. Fischer Rudolf i S-ka, Przedsiębiorstwo budowlane, Spółka jawna. Projektowanie i wykonanie budowli, Katowice, Opolska 11, w. Śląskie. (p. ogł. z. t. str. 296, L. 220).

4984. Zalewski Zygmunt, inż., Biuro Techniczno - Przemysłowe, Sarny, Gościnna 21, w. Wołyńskie. Adr. Centr.: Warszawa, Al. Ujazdowskie 20, m. 7. Budowa fabryk, młynów, tartaków, domów i t. p., przeprowadza pomiary miernicze jak majątków ziemskich tak i włościańskich. Dostarcza: wszelkie maszyny dla tartaków, młynów, fabryk, dachówek cementowych, pustaków i t. p. materjał budowlany, cegłę, dachówkę, cement, wapno w ładunkach wagonowych. Udziela wszelkich porad bezpłatnie. (p. ogł. p. t. str. 33, L. 77).

4985. Strzecha Budowlana, Spółka Akcyjna, Katowice, Poniatowskiego 34, w. Śląskie. Wyk. robót nad- i podziemnych żelazo - betonowych. Budowa osiedli. (p. ogł. p. t. str. 34, L. 79).

4986. Holc Paweł i S-ka, Przedsiębiorstwo Robót Inżynieryjno - Budowlanych, Warszawa, Karolkowa 9. Oddział: Łódź, 6-go Sierpnia 88. Wyk. wszelkie prace wchodzące w zakres całokształtu robót inżynieryjno - budowlanych, ziemnych, nadziemnych, wodnych, ustroi żelazo - betonowych; posiada mechaniczne wytwórnie przemysłu drzewnego, skład materjałów budowlanych. (p. ogł. p. t. str. 35, L. 82).

4987. Walczuch Roman, inż., Przedsiębiorstwo budowlane, Katowice, Wawelska 1, wojew. Śląskie. Wyk. budowę kanalizacji, kompletne instalacje wodociągów. Prace studzienne, urządzenia filtrowe, wiercenia głębokie. Budowa dróg, szos oraz torów kolejowych jako też wykonanie wszelkich prac w zakres budownictwa podziemnego wchodzących. Własny park walca parowego, kolejki polne, lokomotywy i t. d. (p. ogł. z. t. str. 305, L. 2243).

4988. Wójcik Jan, inżynier, Przedsiębiorstwo budowlane, Katowice, Plac Mikołowski 2, tel. 20-52, w. Śląskie. Wyk. roboty nad- i podziemne i żel.-betonowe. Budowa kolei i kolejek przemysłowych. Wszelkie roboty ziemne i regulacyjne. (p. ogł. z. t. str. 308, L. 2253).

4989. Korthals Karol, Przedsiębiorstwo budowlane, Katowice - Dąb, Dębowa 22, wojew. Śląskie. Wyk. budowle wszelkiego rodzaju. (p. ogł. z. t. str. 310, L. 2257).

4990. Zjednoczone Przedsiębiorstwa Budowlane, Sp. z o. o. Warszawa, Wilcza 25, m. 15, tel. 304-85, Mysłowice, Pocztowa 3, tel. 10-66. Wyk. roboty inżynieryjne i budowlane. (p. ogł. z. t. str. 306, L. 2248).

4991. Müller Karol, Interes budowlany, Królewska Huta, G.-Śl., ul. Wolności 26-m, telef. Nr. 12-31. (p. ogł. z. t. str. 334, L. 2379).

4992. Robert Woźnitzki, Przedsiębiorstwo budowlane, Rybnik, G.-Śl., a) dla budownictwa lądowego, przemysłowego i budowlano - inżynieryjnego, b) dla budowli betonowych i żelbetonowych. (p. ogł. z. t. str. 348, L. 2458).

4993. Ptoschek R., Przedsiębiorstwo budowlane, Katowice, Ligonja 36, tel. 1172. (p. ogł. z. t. str. 433, L. 2532).

4994. Martiny P. et Co., Przedsiębiorstwo budownictwa nad- i podziemnego, żelbetono-

SCHULEM REISLER, Garbarnia w Bolechowie.

wego i przemysłowego, Rybnik, w. Śląskie. (p. ogł. p. t. str. 51, L. 130).

4995. „Westrich", Zakłady Przemysłowo - Budowlane Sp. Akc., Nowy - Dwór. Zarząd: Warszawa, Nowomiejska 9, tel. 86-13 i 239-38. (p. ogł. p. t. str. 54, L. 152).

4996. Murłowski Leon, Przedsiębiorstwo robót budowlanych Wykonanie robót nad- i podziemnych oraz żelbetonowych. Handel drzewem. W. Hajduki, Krakowska 11b, tel. Król.-Huta 13-02 i 84. (p. ogł. p. t. str. 58, L. 153).

4997. Chrapkiewicz A., Zjednoczone tartaki parowe, przedsiębiorstwo budowlane i cegielnia w Andrychowie, w. Krakowskie. (p. ogł. p. t. str. 96, L. 259).

4998. „Poprad", Towarzystwo Budowlano - Przemysłowe w Nowym - Sączu, Biuro teczniczne — wykonuje plany oraz podejmuje się przedsiębiorstw budowlanych. Własny tartak parowy i stolarnia parowa oraz cegielnia maszynowa i fabryka dachówek. (p. ogł. p. t. str. 93, L. 248).

4999. Korn Karol, Budowlana Spółka Akcyjna, Budowy archi tektoniczne i żelbetonowe systemów spec. budowlanych, sklepienia dęte, Bielsko, woj. Śląskie. (p. ogł. w t. str. 24, L. 20).

5000. Jakubowski P., Przedsiębiorstwo budowlane i skład materjałów budowlanych, Żyrardów, w. Warszawskie. (p. ogł. w t. str. 38, L. 35).

5001. Grzeszczyk Franciszek, Przedsiębiorstwo budowlane, Działdowo, Rynek 19. Wykonuje roboty ziemne, nadziemne, betonowe, żelbetonowe, czyszczenie kanałów, nawadnianie i osuszanie dróg. (p. ogł. w t. str. 54, L. 57).

5002. „Osthus", Tow. Akc., Przedsiębiorstwo Budowlano-Podziemne, Katowice, Rynek 12. (p. ogł. w t. str. 60, L. 67).

5003. Schalscha Jerzy, budowniczy, Katowice, Plac Wolności 6, tel. 234. Przedsiębiorstwo budowlane i biuro architektoniczne. Wykonywa wszelkie budowle betonowe i żelazo - betonowe oraz budynki przemysłowe. (p. ogł. w t. str. 62, L. 69).

5004. Hermann Langensiepen, Budowle nad- i podziemne, Sp. Akc., Katowice, Gliwicka 17, tel. 786. Wykonywa wszelkie roboty ziemne i podziemne a szczególnie: Budowy i odbudowy kolei głównych i przemysłowych. Roboty wodne regulacyjne. Budowa szos, wodociągów, kanałów i stawów do klarowania. Mosty i inne budowy betonowe. Odkrywki dla węgla, rudy i innych ziemiopłodów i ich wydobywania. Roboty dla górnictwa naprz. płynne posadzki, przekopy i inne. (p. ogł. w t. str. 64, L. 71).

5005. Schalscha Herm., Przedsiębiorstwo dla robót ziemnych torowych, drogowych, kanalizacyjnych, wodnych i betonow., Katowice, Plac Wolności 5. (p. ogł. w t. str. 72, L. 80).

5006. Forchmann Kurt, Przedsiębiorstwo budowlane, tartak i heblarnia, Katowice, tel. 73 i 74, Rybnik, tel. 28. Oddziały: a) dla budownictwa lądowego, przemysłowego i wszelkich robót budowlano - inżynierskich, b) dla budowli betonowych i żelbetonowych, c) dla budowy pieców przemysłowych, koksowni i t. d., d) dla konstrukcyj drewnianych o wielkich rozpiętościach, e) tartak i heblarnia, skład drzewa budulcowego i użytkowego. (p. ogł. w t. str. 92, L. 105).

5007. Flöckner, Przedsiębiorstwo budowy pieców, Katowice, Żabrska 3. (p. ogł. w t. str. 96, L. 110).

5007 a. Górnośląskie Towarzystwo Akcyjne dla Budowli Przemysłowych, Katowice, ul. Lompy 1. Wykonywanie budowli wszelkiego rodzaju. Roboty żelazo - betonowe, budowy nad ziemne i podziemne. Budowa pieców do koksowania z wszelkiemi przybocznemi urządzeniami wytwórczemi oraz pieców hutniczych wszelkiego rodzaju. Plac składowy: Dąb, tel. Katowice 16-84. (p. ogł. karton str. 40, L. 44).

5008. „Universale", Towarzystwo Budowlane, Sp. z o. o., Bielsko, tel. 224. (p. ogł. p. t. str. 75, L. 201 i p. t. str. 128).

5009. Stadjon - Polski Piec, Tow. Akc., Zjednoczone Zakłady Przemysłowe, Poznań, Komandorja 69, tel. 27-59. Oddział I. Fabryka przyborów i przyrządów gimnastycznych i dla sportu. Urządzanie sal i boisk gimnastycznych. Oddział II: Budowa pieców piekarskich, wszelkich maszyn i narzędzi dla przemysłu piekarsko - cukierniczego. (p. ogł. p. t. str. 32, L. 76).

5010. Koehler Robert, inż., Przedsiębiorstwo budowlane, Mysłowice, Krakowska 10, tel. 1037. (p. ogł. p. t. str. 175, L. 619).

5011. „Monier", Przedsiębiorstwo budowlane, Katowice, Sokolska 2. (p. ogł. p. t. str. 58, L. 154).

5012. Domaradzki Stefan, Przedsiębiorstwo budowlane, Kalisz, Piaskowa 15, w. Łódzkie.

5013. Heinberg Oswald i S-ka, Biuro budowlane, Drohobycz, w. Lwowskie.

5014. Hofman Albert, przedsiębiorstwo budowy studzien artezyjskich, Kalisz, Wrocławska 62, w. Łódzkie.

5015. Blana Antoni, biuro budowlane, Zawiercie, w. Kieleckie.

5016. Pordes dr. Fryderyk, inżynier, przedsiębiorstwo budowlane, Kraków, Dunajewskiego 6 i św. Jana 1.

5017. Wieczorek Wilhelm, Przedsiębiorstwo budowlane i fabryka wyrobów cementowych, Pobrzyca, pow. Koźmin, w. Poznańskie.

5018. Wende i Klauze, przedsiębiorstwo budowlane, Łódź, Kilińskiego 122.

5019. Wettcke Teodor, przedsiębiorstwo budowlane, Inowrocław, w. Poznańskie.

5020. Wiese Bruno, przedsiębiorstwo budowl., Bydgoszcz, w. Poznańskie.

5021. Jüttner i Bolek, przedsiębiorstwo budowlane, Bielsko Śl. Cieszyński, Blichowa 74.

5022. Waligóra Franciszek, Przedsiębiorstwo budowlane, Stęszew, w. Poznańskie.

Kancelarja Adwokata JULJUSZA GIŻOWSKIEGO w Rudkach.

5023. „Twórczość", Tow. techniczne dla przemysłu i budowy, Sp. z o o., Stryj, Mickiewicza 9, w. Stanisławowskie.

5024. Holusha Eman., Przedsiębiorstwo budowlane, Przemyśl, w. Lwowskie.

5025. Dembiński Leopold, Przedsiębiorstwo budowlane, filja Częstochowska, Częstochowa, Wieluńska 8, w. Kieleckie.

5026. Olsztyński Franciszek, „Spółka Inżynierów", biuro meljoracyj rolnych, miernicze i parcelacyjne, Warszawa, Kredytowa 16, tel. 136-52.

5027. Roszak Leopold Feliks, Przedsiębiorstwo robót budowlanych, Włodawa, w. Lubelskie.

5028. Mrokowski S., Przedsiębiorstwo budowlane, Sosnowiec, Warszawska 6, w. Kieleckie.

5029. Bonin Paul, Przedsiębiorstwo budowlane, Wyrzysk, w. Poznańskie.

5030. Meisling Kazimierz, Przedsiębiorstwo budowlane, Łódź, Nowo - Radwańska 13.

5031. Hullos Józef i S-ka, Przedsiębiorstwo wiertn., Jawora - Turka, w. Lwowskie.

5032. Rost Emanuel, Przedsiębiorstwo budowlane, tartak parowy i cegielnia, Biała, Komorowicka 28, w. Krakowskie.

5033. Hawliczek Paweł, przedsiębiorstwo robót ziemnych, Przemyśl w. Lwowskie.

5034. Schleyen i S-ka, Towarzystwo dla budowli przemysłowych, Kraków, Potockiego 3

5035. Rogalao J., architekt, biuro techniczne i przedsiębiorstwo budowlane, Toruń, Łazienna 6, w. Pomorskie.

5036. Cieślik Jan, Przedsiębiorstwo budowlane, Rogoźno, p. Grudziądz, w. Pomorskie.

5037. Plachte Leon inż., Nadwiślańskie przedsiębiorstwo robót żelbetonowych dla budownictwa lądowego i robót inżynieryjnych, Warszawa, Sienna Nr. 29.

5038. Szatanek Feliks i Paweł Hanausek, przedsiębiorstwo budowlane, skład materjałów budowlanych, Kęty wojew. Krakowskie.

5039. Zell Edward Ferdynand i Oskar B-cia, przedsiębiorstwo budowlane, Łódź, Piotrkowska Nr. 182.

5040. „Odrodzenie", Tow. dla handlu, przemysłu i budownictwa, Sp. z o. o., Warszawa, Twarda 20.

5041. Mazurkiewicz Franciszek, Przedsiębiorstwo budowl. Warszawa, Złota 76, tel. 32-98.

5042. Stryjeński, Mączyński i Korn, Sp. z o. o.. przedsiębiorstwo budowlane, Kraków, Sławkowska 12.

5043. Szczepański Wincenty, Przedsiębiorstwo techniczno-budowlane, Lublin, Krakowskie Przedmieście 36.

5045. Wiluński i Cichocki, Polskie Przedsiębiorstwo Budowlane, Poznań, Rynek Łazarski Nr. 7.

5046. Nowak Andrzej, Przedsiębiorstwo robót murarskich, Warszawa, Terespolska 13, tel. 118-40.

5047. Moszyński Wacław, Zakład malarski, Warszawa, Wilcza 52.

5048. Szpakowski Stanisław, inż., Przedsiębiorstwo budowl., Kielce, Czysta 41.

5049. Hans E., Przedsiębiorstwo budowlane, Pabjanice w. Łódzkie.

5050. Gmurowski Władysł., Biuro architektoniczno - budowlane, Kalisz, Wrocławska 26, w. Łódzkie.

5051. Pawlikowski Jakób, Przedsiębiorstwo budowlane, Warszawa, Wielka 82, tel. 2642

5052. Breliński Józef, Biuro melioracyj rolnych i pomiarów gospodarczych, Poznań, Przecznica 7.

5053. Boehmer i Preul, architekci, przedsiębiorstwo budowlane, Poznań, Cegłowa 32.

5054. Martens Fr. i Daab Ad. Tow. Akc. Zakładów Przemysłowo - Budowlanych, Warszawa, Czerniakowska 51, telefon 18-36.

5055. Wagner Ernst, Przedsiębiorstwo budowlane, Rogoźno, pow. Grudziądz, w. Poznańskie.

5056. Współdzielnia budowl., Kalisz, Nowy Świat 530, wojew. Łódzkie.

5057. Berger Adolf, Przedsiębiorstwo budowl., Bydgoszcz, Aleje Mickiewicza 17, w. Poznańskie.

5058. Radzki Władysł., przedsiębiorstwo budowlane, Grodzisk, ul. Błońska, woj. Warszawskie.

5059. Popławski i Fürstenwald, przedsiębiorstwo budowl. i biuro techniczne, Włocławek, Łęgska 16, w. Warszawskie.

5060. Kordos Wł., Biuro wiertnicze, Włocławek, w. Warszawskie.

5061. Lefas Jan, Przedsiębiorstwo budowlane, Warszawa, Langnerowska 11, tel. 191-20.

5062. Berkner M., Przedsiębiorstwo robót budowlanych, Włodzimierz - Wołyński, Krzywołuska 16, w. Wołyńskie.

5063. Kwasieborski Wł., Biuro budowlane, Warszawa, ulica 11 Listopada, Praga.

5064. Łabęcki Ignacy, Przedsiębiorstwo budowlane, Warszawa, Piwna 19, tel. 36-70.

5065. Lewandowski Bronisł., Przedsiębiorstwo budowlane, Warszawa, Smolna 12, telefon 104-80.

5066. Zamojski Tom., Przedsiębiorstwo budowlane, Warszawa, Wielka 11, tel. 53-31.

5067. Ehrlich Eman., Przedsiębiorstwo budowlane, Kraków, Kościuszki 10.

5068. Reiman Adolf i Wilhelm, Przedsiębiorstwo budowli nadziemnych, Poznań, Dębiec.

5069. Rawski Winc., Przedsiębiorstwo budowlane, Lwów, Potockiego 41.

5070. Schrier Leon, Przedsiębiorstwo robót betonowych, Drohobycz, w. Lwowskie.

5071. Zakrzewski Edward, Przedsiębiorstwo budowlane, Warszawa, Żórawia 10, telefon 193-75.

5072. Reinke Paul, Przedsiębiorstwo robót budowlanych, Poznań, Słowackiego 10.

5073. Reich Max. Przedsiębiorstwo budowlane, Bydgoszcz Marcinkowskiego 9, w. Poznańskie.

5074. Ładnowski Ludwik, Przedsiębiorstwo budowlane, Warszawa, Marszałkowska 31, tel. 177-70.

Apteka „pod Czarnym Orłem"
OSWALDA KIMMELMANA w Bolechowie

EUGENJUSZ KAWIŃSKI, Notarjusz
w RUDKACH.

5075. „Topór“, Przedsiębiorstwo budowlane, Częstochowa, Aleje 53, w. Kieleckie.

5076. Kosiński E., Biuro budowlane, Dąbrowa Górnicza, Sienkiewicza 11, w. Kieleckie.

5077. Łowiński Mieczysław, Biuro teczniczno - górnicze, Warszawa, Krucza 41.

5078. „Kilof“ Sp. A., Przedsiębiorstwo robót publicznych, Kraków.

5079. Filipczyński W., Przedsiębiorstwo budowlane, Sosnowiec, Wiejska 6, w. Kieleckie.

5080. „Petros“, Przedsiębiorstwo budowlane, Kraków, Dębniki, Tyniecka 1.

5081. Pustal J., Przedsiębiorstwo budowlane i techniczne, Miejska Górka, pow. Rawicz, w. Poznańskie.

5082. Kamieński Z. W., przedsiębiorstwo budowlane, Sosnowiec, w. Kieleckie.

5083. Riemer Lakamon, przedsiębiorstwo budowlane, Lwów, Zyblikiewicza 31.

Biura techniczne urządzeń mechanicznych.

5084. Schindler i Jaschik, Urządzenia ogrzewań centralnych z zastosowaniem ciepła ubocznego. Sp. z o. o., Katowice, ul. Mickiewicza, w. Śląskie. (p. ogł. z. t. str. 139, L. 862).

5085. Gölcmann i Einhorn, Sp. z o. o. Centralne ogrzewania, urządzenia łaźni, zużycie ogrzewu. Dalsze ogrzewania. Wszelkie urządzenia techniczno - zdrowotne, Katowice - Zawodzie, w. Śląskie. (p. ogł. z. t. str. 158, L. 933).

5086. „Pożytek“, Biuro techniczno - handlowe, Grójec, Radomska 3, w. Warszawskie. (p. ogł. z. t. str. 369, L. 1115).

5087. Kummer Edward, Zakł. elektrotechniczny, Łódź, Pusta Nr. 7. Specjalność: reperacja dynamomaszyn i elektromotorów. Budowa kolektorów wszelkich systemów. Urządzenia elektrycznego oświetlenia i przenośni sił, oraz połączenia do elektrowni miejskiej. Skład wszelkich materjałów wchodzących w zakres elektrycznych urządzeń. (p. ogł. z. t. str. 229, L. 1621).

5088. Koziorowski Stanisław, Składy elektrotechniczne, Łódź ul. Piotrkowska 107. Posiada na składzie: Materjały w zakres elektrotechniki wchodzące. Odkurzacze elektryczne przenośne. Motory, dynamomaszyny, wentylatory, transformatory, liczniki i przyrządy do mierzenia. (p. ogł. z. t. str. 234, L. 1637).

5089. Sobota B-cia, Centralne ogrzewania. Dalsze ogrzewania. Zużycia ogrzewu. Urządzenia wszelkich kąpieli, wodociągów kanalizacji. Wszelkie urządzenia techniczno - zdrowotne, Katowice, Wandy 7, w. Śląskie. (p. ogł. z. t. str. 278, L. 1862).

5090. Weissman Eugen, Maszyny i narzędzia, artykuły wodociągowe i kanalizacyjne, Rybnik, w. Śląskie. Centrala: Bytom, filje: Gliwice i Waldenburg. (p. ogł. z. t. str. 275, L. 1853).

5091. Królewskohucka Gazownia T. A., Królewska - Huta, w. Śląskie. Oddział II — Instalacja. Instalowanie przewodów gazowych i wodociągów. Aparaty do użytku gazu. Zastępstwo jeneralne firmy: Junker i Ruh, Karlsruhe a Badenji. (p. ogł. z. t. str. 297, L. 2207).

5092. Nacka E. Następca. Hurtowy skład towarów kanalizacyjnych i wodociągowych, Katowice, Francuska 1, wojew. Śląskie. (p. ogł. z. t. str. 142, L. 869 i 870).

5093. Kruk Władysław, Biuro techniczne, Łódź, Przejazd 14. (p. ogł. p. t. str. 37, L. 87).

5094. „Praca“, Dom techniczno - handlowy, Będzin, Kołłątaja 23, w. Kieleckie. Wyłączna sprzedaż wyrobów Towarzystwa Górniczego, odlewów żelaznych, emaljowanych „Poręba“ w Porębie, p. Zawiercie. Wyłączna sprzedaż na Górny Śląsk: rur i kształtek wodociągowych i kanalizacyjnych produkowanych przez odlewnie należące do Centralnego Biurą Sprzedaży Rur Odlewni Polskich w Warszawie. Reprezentacja: Wytwórni obrabiarek i narzędzi Stowarzyszenia Mechaników Polskich z Ameryki w Pruszkowie. Dostarcza: Wszelkie odlewy żeliwne wagi do 25,000 kg. w jednej sztuce. Wlewnice. Płyty prężne. Rury kanalizacyjne i wodociągowe pionowo lane. Obrabiarki do metali. Obrabiarki do drzewa. Maszyny rolnicze. Pędnie i części maszyn. Dostawa wszelkich artykułów technicznych. Motory elektryczne. Pasy skórzane i z szerści wielbłądziej etc. Wyłączna sprzedaż żarówek „Ferrowatt“. (p. ogł. p. t. str. 38, L. 92).

5095. Schmidt i Stiebing, Biuro Techniczne, Katowice, Kościuszki 45, adr tel.: „Avo“, tel. 19-18. Projektowanie i budowa urządzeń zużytkowania niewykorzystanego cieplika wszelkiego rodzaju. Centralne ogrzewania. Łaźnie. Urządzenia sanitarne. (p. ogł. z. t. str. 433, L. 2528).

5096. Offenbach H., „Kąpiele Centralne“, Łódź, Zachodnia 38. (p. ogł. p. t. str. 55, L. 144).

5097. Zakład Leczniczy „Grodzisk“, w. Warszawskie. Wodociąg, kanalizacja, własna elektrownia. (p. ogł. w t. str. 34, L. 28).

5098. Ernesta Starkʻego Syn, Fabryka dla zdrowotno - technicznych urządzeń, centralne ogrzewanie, zaopatrzenie w gaz i wodę, Bielsko. (p. ogł. w t. str. 24, L. 21).

5099. Majerski Wojciech, Przedsiębiorstwo instal. wodociągowych, Bochnia, w. Krakowskie.

5100. Moszkowski Edmund, biuro techniczne i dom komisowo - ekspedycyjny, Sosnowiec, Dęblińska 7, tel. 133, woj. Kieleckie.

5101. Rudziński Antoni, warsztat reperacyjny i biuro rolniczo - techniczne, Słonim, 3-go Maja 62, w. Nowogródzkie.

5102. Tow. Pługów Parowych z o. o., przedsiębiorstwo orki

PIANINA . . na raty . . Helena Smolarska . KRAKÓW . ul. Szewska Nr. 9

parowej, Szamotuły, w. Poznańskie.

5103. Drobniak Franciszek, inż., Biuro górniczo - techniczne, Kraków, Kościuszki 10.

5104. Wasermann E., Biuro techniczne, Sosnowiec, w. Kieleckie.

5105. Weidlich Berthold, zakład instalacyjny, Bydgoszcz, Dworcowa 22-23, w. Poznańskie.

5106. Kanarek M., Sp. z o. o., biuro techniczne dla budowy tartaków, młynów i cegielni, Kraków, Szewska 9, tel. 30-24.

5107. Jüngster Juljan, biuro techniczne, Sosnowiec, Jasna 1 w. Kieleckie.

5108. Hessenmüller Karl, biuro techniczne, Bydgoszcz, Gdańska 134, w. Poznańskie.

5109. Custodis Alfons, przedsiębiorstwo budowy pieców przemysłowych, kominów fabr. i obmurowywanie kotłów, — Lwów, Sapiehy 45.

5110. Ritter Fritz, Przedsiębiorstwo budowlane, Poznań, W. Garbary 49.

5111. Kratochwill Józef, biuro budowy młynów, Warszawa, Hoża 5, tel. 257-63.

5112. Lauterbach Zygmunt, biuro techniczno - handlowe, Warszawa, Wspólna 10, telef. 31-83.

5113. Kuczyński A. inż. mechanik, Biuro techniczne, skład i dostawa artykułów technicznych dla fabryk, Lublin, Krak.-Przedmieście 58.

5114. Goldman Fryderyk i S-ka, przedsiębiorstwo instalacyjne, Lwów, Chorążczyzny 7.

5115. Eber Henryk, przedsiębiorstwo instalacyjno - wodociągowe, Lwów, Podlewskiego 10.

5116. Janaszewski Juljan, biuro techniczno - budowlane, Paznań, Kręta 6.

5117. Kłobukowski W. P. dr. inż. chem., Fabryka urządzeń sanitarnych i biuro techniczne, Warszawa, Al. Jerozolimskie 67, tel. 15-03.

5118. Miernowski Wacław i S-ka, przedsiębiorstwo instalacyjne, Warszawa, Nowy Świat Nr. 46.

5119. Hubert Bolesł., przedsiębiorstwo instalacyjne, Lwów, Kotlarewskiego 1.

5120. Albiński Antoni i S-ka, Biuro techniczne, Sosnowiec, Leszno 3, tel. 144, w. Kieleckie.

5121. Bartkowiak Ign., przedsiębiorstwo budowy tartaków, Strzałkowo, w. Poznańskie.

5122. Sokólski T., biuro techniczno - handlowe, Lublin, Tad. Kościuszki 3.

5123. Oppenheim M., Biuro techniczne, Warszawa, Nowowiejska 27, tel. 95-44.

5124. Buszyński Stanisław, przedsiębiorstwo tłoczenia, magazynowania i zakupywania ropy do odczyszczenia, Borysław, w. Lwowskie.

5125. „Pion", przedsiębiorstwa - techniczno - handlowe, Lwów - Zamarstynów, Lwowska 48.

5126. Maciołowski i Kowalski, Dom techniczno - handlowy i warsztaty samachodowe, Warszawa, Ogrodowa 10.

5127. Dienstag Herm., przedsiębiorstwo gazowe do opalania kotłów parowych, Borysław, w. Lubelskie.

5128. Goertz inż. et Bauman, przedsiębiorstwo instalacyjne, Bydgosz, Gdańska 128, w. Poznańskie.

5129. Haczewski Kazimierz, przedsiębiorstwo instalacyj rur gazowych i wodociągów, Krośno, w. Lwowskie.

5130. Meisels I., Sp. z o. o., Przedsiębiorstwo budowlano-techniczne i zakład instalacyjny, Kraków, Karmelicka 3.

5131. Thorn J., przedsiębiorstwo instalacyjne, Leszno, woj. Poznańskie.

5132. Kopczyński J. i S-ka, przedsiębiorstwo wiercenia studzien, zakładania wodociągów i fabryka pomp, Poznań, Łazarska 30.

5133. Godlewski i S-ka, biuro instl.-techn. i warsztaty mechaniczne, Warszawa, Żelazna 63, tel. 6-94.

5134. Nitsch Leonard inż. i S-ka, Biuro instalacyjne, Kraków, Potockiego 18, tel. 385.

5135. Komarnicki W. i Łagiewski T. i S-ka, biuro tech.-handlowe, Warszawa, Marszałkowska 4.

5136. Szopiński Jan, biuro techniczne i przedsiębiorstwo budowy warsztatów i młynów, Kraków, św. Marka 7.

5137. Gbiorczyk i Szafranek, przedsiębiorstwo instalacyjne, Poznań, Pawła 6.

5138. Mandel N., Biuro techniczne, Warszawa, Ogrodowa 5

5139. Schlachter i Preis, przedsięb. inst. gazow., Lwów, Szeptyckich 31.

5140. Wichański Leon, przedsiębiorstwo instal. gazowych, Borysław - Drohobycz, w. Lwowskie.

5141. Künzel Jan, biuro instalacyjne, warsztat mechaniczny i odlewnia metali, Łódź, Pańska Nr. 55.

5142. „Technika", biuro techniczne i przedsiębiorstwo instalacyjne, Lwów, Lenartowicza 12.

5143. Gerhard Alfred inż., przedsiębiorstwo instalacyjne, Poznań, Wały Zygm. Augusta 2

5144. Donaj i S-ka, T. z o. p., (dawn. A. Helm.), Biuro techniczne, Leszno, Sienkiewicza 8, w. Poznańskie.

Biura elektrotechniczne.

5145. Pawlak Jan, Biuro elektro - instlacyjne „Elekta", Bydgoszcz, Mostowa 8, w. Poznańskie. (p. ogł. z. t. str. 375, L. 1259).

5146. Weikert i Braun, Koncesjonowane przedsiębiorstwo elektrotechniczne, Łódź, Nawrot 20, w. Łódzkie. Instalacje siły, światła i prądów stałych, warsztaty reparacyjne, projekty i kosztorysy, porady techniczne. (p. ogł. z. t. str. 391, L. 1453).

5147. Goldfeld J., Skład materjałów elektrycznych i motorów, Będzin, Kołłątaja 39, woj. Kieleckie. (p. ogł. z. t. str. 402, L. 671).

5148. Bergman, Gdańskie Towarzystwo Elektryczne, Sp. z

Apteka „pod ORŁEM" — „ADLER"-Apotheke
GEORG MAUZEK, Łabiszyn, tel. Nr. 5.

ADWOKAT
Dr. LEON GOLDSCHLAG, w Bolechowie.

o. o., Biuro inżynierskie w Katowicach, Pocztowa 5, w. Śląskie. Adr. tel.: „Fulgura" Kattowitz. (p. ogł. p. t. str. 11, L. 21).

5149. Wilner Michał inż., Zakład elektrotechniczny, Łódź ul. Piotrkowska 117. (p. ogł. z. t. str. 418, L. 1925).

5150. „Ruwa", Śląskie Towarzystwo Eelektryczne, Sp. z o. o., Bielsko, w. Śląskie. (p. ogł. w t. str. 72, L. 82).

5151. Danziger Siemensgesell schaft, Sp. z o. o., Oddział w Katowicach, Powstańców 50. Oddział prądów silnych, telefon 491-494. Projektowanie i wykonywanie urządzeń elektrycznych dla światła, siły i kolejek wszelkich rozmiarów. Dostawa wszystkich elektrotecznicznych materjałów. Oddział prądów słabych, tel. 218. Projektowanie i wykonywanie urządzeń telefonicznych, sygnałowych, ostrzegaczy pożarowych, elektr. zegarów, poczty rurowej. Wodomierze, technika miernicza, oczyszczanie wody, elektro - chemja, elektro - medycyna. Radjotelegrafja i telefonja. (p. ogł. w t. str. 48, L. 44).

5152. Górnośląskie Towarzystwo Telefonów, Sp. z o. o., Katowice, Piastowska 1, tel. 93 i 21-78. Urządzenia telefonów. Centrala żarówek. Centrale automatyczne. Urządzenia alarmowe. Zegary elektryczne. Własne systemy. Własne fabrykaty. Rewizja i utrzymanie w stanie czynnym urządzeń o słabem prądzie wszystkich rodzajów i systemów. (p. ogł. w t. str. 78, L. 89).

5153. Kahle i Cless Następca, Materiały instalacyjne i aparatv elektryczne, Katowice, 3-go Maja 17, tel. 200 i 201. (p. ogł. w t. str. 90, L. 98).

5154. Mix i Genest, Zakłady Telefonów i Telegrafów, Oddział w Katowicach, Kościuszki 42, adr. tel.: „Emudge". (p. ogł. karton str. 41, L. 56).

5155. Zakłady Przemysłowe i Handlowe „Tecza", Kraków, Czarnowiejska 72-74. Baterje anodowe, baterje katodowe, bateryjki do kieszonkowych lampek elektrycznych, elementy woreczkowe. (p. ogł. p. t. str. 142, L. 429).

5156. Bandura Czesław, Zakł. instalacyjno - elektr., Tarnów, Pasaż Dr. Tertila, tel. 95, woj. Krakowskie.

5157. „Technika", przedsiębiorstwo techniczno - handlowe, Łódź, Piotrkowska 123.

5158. Światło i Siła, biuro techniczne, Koło, Warszawska 1, w. Warszawskie.

5159. „Promień", Biuro elektrotechniczne, Częstochowa, Al. II-ga 30, w. Kielecike.

5160. Kunisch Adolf, biuro elektro - instalacyjne, Grudziądz, Toruńska 6, w. Pomorskie.

5161. Kukliński W. inż., Biuro techniczno - handlowe, Częstochowa, Piłsudskiego 9, woj. Kieleckie.

5162. Teichman P. i Mauch G., Biuro eletrotechniczne i warsztaty reparacyjne, Łódź, ul. Piotrkowska 240.

5163. „Elektron" T. z o. p., biuro inżynierskie, Toruń, woj. Pomorskie.

5164. „Lumen", Biuro instal. elektrycznych i skład materjałów, Kielce, Kolejowa 46.

5165. Sztabiński i Syn, Zakł. elektrotechniczne, Częstochowa, II Aleja 42, w. Kieleckie.

5166. Poznańskie Towarzystwo Telefonów, Sp. z o. p., Poznań, Jasna 9.

5167. Powszechne Elektr. Towarzystwo Akcyjne, Zakład instalacyjno - elektrotechniczny, Bydgoszcz, w. Poznańskie.

5168. Zachert, Krauze i S-ka, Biuro instalacyjne i fabryka motorów elektrycznych, Białystok ul. Sienkiewicza 7.

5169. „Elektrotechnik", Tow. z o. p., Przedsiębiorstwo instalacyjne, Poznań, św. Marcina Nr. 62.

5170. Dylion H. i S-ka, Towarzystwo telefonów prywatnych, Łódź, Piotrkowska 123.

5171. „Voltampére", Przedsiębiorstwo instalacyjne, Lwów, Jagiellońska 17.

5172. „Volta", Zakłady elektrotechniczne, Lwów, Pasaż Hausmanna 6.

5173. Makowski Stefan inż., i S-ka, Biuro techniczne, budowlano - instalacyjne i reprezentacyjno - handlowe, Warszawa, Wspólna 15, tel. 151-66.

5174. Kleimann S., warsztaty elektromechaniczne, Warszawa Leszno 37, tel. 134-26.

5175. Both Adolf, Biuro instalacyjne, Zgierz, Piłsudskiego 52 woj. Łódzkie.

5176. Rotstein Henryk, Biuro techniczne, elektrotechniczne i budowlane, Sosnowiec, Dęblińska 7, w. Kieleckie.

5177. Barnass Adolf inż., Biuro instalacyjno - elektrotechniczne, Bydgoszcz, Dworcowa 57, w. Poznańskie.

5178. Hoser Jerzy inż.-techn., biuro techn. i urządzeń elektrycznych, Warszawa, Czysta 4, tel. 15-55.

5179. Omiljanowski F. inż., biuro elektrotechniczne, Warszawa, Czackiego 8, tel. 80-60.

5180. Król Piotr inż., Przedsiębiorstwo elektrotechniczne, Kraków, Wiślna 2.

5181. Kostecki Tadeusz, biuro elektrotechniczne, Lublin, Kościuszki 7.

5182. Pieczyrak Józef i Syn, biuro elektromechanicz., Zgierz ul. Kilińskiego 3, w. Łódzkie.

5183. Popper Józef inżynier, Przedsiębiorstwo elektro - instalacyjne oraz fabr. armatur, Kraków, św. Marka 27.

5184. Fryling Mieczysław, Biuro techniczne i dom handlowy, Kraków, Dunajewskiego 6.

5185. Lord F., Biuro techniczne i elektrotechniczne, Kraków, Lubicz 1.

5186. Bardach Mojżesz Izydor, Zakład dla instalacji elektrycznego oświetlenia, Lwów, Lindego 7.

5187. Migdziński Franciszek, Biuro elektrotechniczne i zakł. instalacyjny „Elektra", Kraków św. Marka 16.

5188. „Edison", Przedsiębiorstwo instalacyjne, Lwów, 1-go Maja 11.

5189. Bedlewicz Romuald, biuro elektr. i instalacyjne, Lwów, Sapiehy 27.

5190. Galicyjska Siemens - Schuckertowska Spółka, Zakłady elektrotechniczne, Lwów, Jagiellońska 7.

5191. Jaworski A. inż., biuro

Adwokat Dr. STEFAN MAROWSKI w Ropczycach. | GRZEGORZ LISOWSKI, Notarjusz w Ropczycach.

i warsztaty elektromechaniczne Lublin, Kościuszki 5.

5192. Cieślik Bronisław, Zakład elektrotechniczno - mechaniczny, Lublin, Przemysłowa 25.

5193. Ekes Adolf, Przedsiębiorstwo instalacyjne, Lwów, Słowackiego 4.

5194. Milewski Jerzy inż., biuro instalacyj elektrycznych, Warszawa, Królewska 29.

5195. Magassy Mikoł., przedsiębiorstwo instalacyjne, Lwów, B. Głowackiego 22.

5196. „Elektris", Sp. z o. o., Przedsiębiorstwo instal., Lwów, pl. Smolki 3.

5197. Beschloss Józef, biuro instalacji elektrycznych, Lwów, Lenartowicza 12.

5198. „Union A. E. G.", Gal. Tow. Elektryczne, T. z. o. p., przedsiębiorstwo instal., Kraków, Dunajewskiego 3.

5199. Eckes Ludwik, Przedsiębiorstwo instalacyjne, Lwów, Sapiehy 6.

5200. Sokolnicki i Wiśniewski, Akcyjne Tow. Elektryczne, przedtem Sokolnicki i Wiśniewski. Przedsiębiorstwo elektrotechniczne (zakład instalacyjny, fabryka, składy), Kraków, Dominikańska 3, Lwów, Plac Trybunalski 1.

5201. Dresdner Abraham, przedsiębiorstwo instalacyjne, Lwów, Sykstusa 22.

Elektrownie.

5202. Tow. Elektrowni i Młyna w Żyrardowie, w. Warszawskie. (p. ogł. z. t. str. 8, L. 25).

5203. Elektrownia Błońska, Błonie, 3-go Maja 10, w. Warszawskie. (p. ogł. z. t. str. 160, L. 907).

5204. „Dolna", Zakłady przemysłowe, Elektrownia, Rawa-Mazowiecka, w. Warszawskie. (p. ogł. z. t. str. 189, L. 1034).

5205. Dorenda A. i Góralski J., Elektrownia, Izbica, pow. Koło, w. Łódzkie. (p. ogł. z. t. str. 240, L. 1669).

5206. Tejtel H. SS-rowie, Elektrownia, Ostrów-Mazow., woj. Białostockie. (p. ogł. z. t. str. 393, L. 1480).

5207. Eychler W., Elektrownia, Wyszków, woj. Warszawskie. (p. ogł. p. t. str. 44, L. 110)

5208. Elektrownia Okręgowa Ligota, Sp. z o. o., (früher Ueberlandwerk Pless), Ligota - Pszczyńska, w. Śląskie. Lieferung von elektrischem Strom an die Gemeinden und die Industrie des Südteils von Polnisch-Schlesien. Ueberbraucher-Spannungen: 20,000 Volt, 380/220 Volt. (p. ogł. z. t. str. 320, L. 2296).

5209. Zakład Leczniczy „Grodzisk" w. Warszawskie. Wodociąg, kanalizacja, własna elektrownia. (p. ogł. w t. str. 34, L. 28).

5210. Aleksandrów, Elektrownia komunalna, Aleksandrów Pograniczny, w. Warszawskie.

5211. Bieżuń, Elektrownia, Bieżuń, pow. Sierpiec, w. Warszawskie.

5212. Tłumacz, Elektrownia, Tłumacz, w. Stanisławowskie.

5213. Rymanów, Elektrownia prywatna, Rymanów, w. Lwowskie.

5214. Rzeszów, Elektrownia miejska, Rzeszów, woj. Lwowskie.

5215. Przemyśl, Elektrownia miejska, Przemyśl, woj. Lwowskie.

5216. Łańcut, Elektrownia komunalna, Łańcut, woj. Lwowskie.

5217. Kurz Rudolf i S-ka, biuro elektrotechniczne i przedsiębiorstwo instalacyjne, Bielsko, Zamkowa 3, w. Śląskie.

5218. Bielsko, Zjednoczone Towarzystwo Elektryczne, elektrownia, Bielsko, woj. Śląskie.

5219. Cieszyn, Elektrownia komunalna, Cieszyn, woj. Śląskie.

5220. Nowogródek, Elektrownia, Nowogródek, Grodzieńska Nr. 46.

5221. Zbaraż, Elektrownia prywatna, Zbaraż, woj. Tarnopolskie.

5222. Złoczów, Elektrownia komunalna, Złoczów, woj. Tarnopolskie.

5223. Brody, Elektrownia komunalna, Brody, w. Tarnopolskie.

5224. Czortków, Elektrownia komunalna, Czortków, w. Tarnopolskie.

5225. Tarnopol, Elektrownia komunalna, Tarnopol.

5226 Łomża, Elektrownia komunalna, Łomża, woj. Białostockie.

5227. Michałowo, Elektrownia, Michałowo, pow. Łomża, w. Białostockie.

5228. Ostrołęka, Elektrownia komunalna, Ostrołęka, w. Białostockie.

5229. Grodno, Elektrownia, Grodno, w. Białostockie.

5230. Białystok, Białostockie Towarzystwo Elektryczności, Elektrownia, Białystok, Elektryczna 15.

5231. Suwałki Elektrownia miejska, Suwałki, Kościuszki 53 w. Białostockie.

5232. Grajewo, Elektrownia, Grajewo, w. Białostockie.

5233. Nowy Sącz, Elektrownia miejska, Nowy Sącz, woj. Krakowskie.

5234. Okocim, Elektrownia prywatna, Okocim, woj. Krakowskie.

5235. Nowy Targ, Elektrownia prywatna, Nowy Targ, woj. Krakowskie.

5236. Krynica, Elektrownia zdrojowa, Krynica, w. Krakowskie.

5237. Trzebinia, Spółka Akcyjna Elektrowni Okręgowych, Siersza Wodna, obok Trzebini, w. Krakowskie.

5238. Węgrów, Elektrownia, Węgrów, kol. Sokołów, w. Lubelskie.

5239. Kossów, Elektrownia, Kossów, poczta Sokołów, kol. Telaki, w. Lubelskie.

5240. Tarnów, Elektrownia komunalna, Tarnów, woj. Krakowskie.

5241. Wadowice, Elektrownia prywatna, Wadowice, woj. Krakowskie.

Adwokat Dr. BRUNON KRISE
w Ropczycach.

Stanisław Wilczek, Notarjusz
w Przemyślu.

5242. Podgórze, Elektrownia, Podgórze, w. Krakowskie.

5243. Radzyń, Elektrownia, Radzyń, kol. Bedlno, woj. Lubelskie.

5244. Lublin, Elektrownia prywatna, Lublin.

5245. Zamość, Elektrownia Zamość, w. Lubelskie.

5246. Parczew, Elektrownia, Parczew, pow. Włodawa, w. Lubelskie.

5247. Chełm, Elektrownia Chełm, w. Lubelskie.

5248. Krasnystaw, Elektrownia miejska, Krasnystaw, woj. Lubelskie.

5249. Świecie, Tow. Akcyjne Elektryczne-Körting, Elektrownia, Świecie, w. Pomorskie.

5250. Lubawa, Elektrownia komunalna, Lubawa, woj. Pomorskie.

5251. Tczew, Elektrownia komunalna, Tczew, woj. Pomorskie.

5252. Sulęcin, Elektrownia prywatna, Sulęcin, pow. Kartuzy, woj. Pomorskie.

5253. Grudziądz, Elektrownia komunalna, Grudziądz, w. Pomorskie.

5254. Toruń, Elektrownia komunalna, Toruń, woj. Pomorskie.

5255. Nowe Miasto, Elektrownia komunalna, Nowe Miasto, pow. Lubawa, w. Pomorskie.

5256. Puck, Elektrownia miejska, Puck, w. Pomorskie.

5257. Biała Góra, Elektrownia komunalna, Biała Góra, pow. Wąbrzeźno, woj. Pomorskie.

5258. Chojnice, Elektrizitäts-Gas- und Wasserwerk, Tow. Akc., Chojnice, woj. Pomorskie.

5259, Chełmża, Elektrownia prywatna, Chełmża, woj. Pomorskie.

5260. Lidzbark, Elektrownia prywatna, Lidzbark, pow. Brodnica, woj. Pomorskie.

5261. Końskie, Elektrownia, Końskie, w. Kieleckie.

5262. Chęciny, Elektrownia, Chęciny, w. Kieleckie.

5263. Jędrzejów, Elektrownia Jędrzejów, Pińczowska 20, woj. Kieleckie.

5264. Olkusz, Elektrownia, Olkusz, w. Kieleckie.

5265. Radom, Elektrownia, Radom, Długa 14, woj. Kieleckie.

5266. Szydłowiec, Elektrownia, Szydłowiec, w. Kieleckie.

5267. Dąbrowa Górnicza, Elektrownia, Dąbrowa Górnicza, w. Kieleckie.

5268. Miechów, Elektrownia, Miechów, w. Kieleckie.

5269. Kielce, Polskie Tow. Elektr. Sp. Akc., Elektrownia, Kielce.

5270. Częstochowa, Elektrownia miejska, Częstochowa, w. Kieleckie.

5271. Działoszyce, Elektrownia Działoszyce, pow. Pińczów, w. Kieleckie.

5272. Opoczno, Elektrownia miejska, Opoczno, w. Kieleckie.

5273. Nasielsk, Elektrownia, Nasielsk, pow. Pułtuski, woj. Warszawskie.

5274. Lubraniec, Elektrownia Lubraniec, pow. Włocławek, w. Warszawskie.

5275. Grójec, Elektrownia miejska, Grójec, woj. Warszawskie.

5276. Góra Kalwarja, Elektrownia, Góra Kalwarja, pow. Grójec, w. Warszawskie.

5277. Gostynin, Elektrownia komunalna, Gostynin, w. Warszawskie.

5278. Dobrzyń, Elektrownia, Dobrzyń nad Drwęcą, w. Warszawskie.

5279. Mogielnica, Elektrownia, Mogielnica, pow. Grójec, w. Warszawskie.

5280. Mława, Elektrownia prywatna, Mława, woj. Warszawskie.

5281. Łowicz, Elektrownia komunalna, Łowicz, woj. Warszawskie.

5282. Gombin, Elektrownia, Gąbin, pow. Gostynin, w. Warszawskie.

5283. Kalisz, Elektrownia miejska, Kalisz, w. Łódzkie.

5284. Sosnowiec, Elektrownia okręgowa Tow. Akc., Małobądź, kol. Będzin, w. Kieleckie.

5285. Maków, Elektrownia komunalna, Maków, woj. Warszawskie.

5286. Uniejów, Elektrownia, Uniejów, pow. Turek, w. Łódzkie.

5287. Zgierz, Elektrownia, Zgierz, Towarowa 4, w. Łódzkie.

5288. Pabjanice, Elektrownia komunalna, Pabjanice, w. Łódzkie.

5289. Łęczyca, Elektrownia komunalna, Łęczyca, w. Łódzkie.

5290. Ozorków, Elektrownia, Ozorków, pow. Łęczyca, woj. Łódzkie.

5291. Sieradz, Elektrownia, Sieradz, w. Łódzkie.

5292. Błaszki, Elektrownia komunalna, Błaszki, pow. Kalisz, w. Łódzkie.

5293. Wieluń, Elektrownia miejska, Wieluń, ul. Targowa, kol. Sieradz, w. Łódzkie.

5294. Łódź, Łódzki Oddział Towarzystwa Elektrycznego Oświetlenia, Tow. Akc., Elektrownia, Łódź, Targowa 1/3.

5295. Wieruszów, Elektrownia prywatna, Wieruszów, pow. Wieluń, w. Łódzkie.

5296. Zduńska Wola, Elektrownia komunalna, Zduńska Wola, w. Łódzkie.

5297. Koźmin, Elektrownia prywatna, Koźmin, w. Poznańskie.

5298. Leszno, Miejskie zakłady światła i siły, Elektrownia, Leszno, w. Poznańskie.

5299. Pleszew, Elektrownia prywatna, Pleszew, woj. Poznańskie.

5300. Szamotuły, Elektrownia komunalna, Szamotuły, w. Poznańskie.

5301. Brodnica, Elektrownia komunalna, Brodnica, p. Śrem, w. Poznańskie.

5302. Września, Elektrownia komunalna, Września, w. Poznańskie.

5303. Trzemeszno, Elektrownia komunalna, Trzemeszno, p. Mogilno, w. Poznańskie.

5304. Poznań, Elektrownia, miejska, Poznań.

5305. Bydgoszcz, Allgemeine Lokal- und Strassenbahngesellschaft, Elektrownia i tramwaje, Bydgoszcz, w. Poznańskie.

Wyszynk ARONA SEIDEN w Ropczycach.

Wyszynk Władysława Szpara w Ropczycach.

5306. Wysoka, Elektrownia komunalna, Wysoka, pow. Wyrzysk, w. Poznańskie.

5307. Wronki, Elektrownia komunalna, Wronki, pow. Szamotuły, w. Poznańskie.

5308. Warszawa, Elektrownia, Warszawa, Leszczyńska 1.

5309. Błonie, Elektrownia komunalna, Błonie, w. Warszawskie.

5310. Brześć Kujawski, Elektrownia, Brześć Kujawski, woj. Warszawskie.

5311. Warszawa - Mokotów, Elektrownia, Warszawa - Mokotów, Sandomierska 16, telef. 227-20.

„KURJER ŁÓDZKI"

niezależny, umiarkowany dziennik narodowy.

Wychodzi codziennie o godz. 5-ej rano, objętości 12 stron druku, w niedziele i święta 16 stron oraz dodatek ilustrowany **„Łódź w ilustracji".**

„Kurjer Łódzki" jest jednym z najstarszych pism łódzkich narodowych.

„Kurjer Łódzki" podaje aktualne ilustracje z całego świata i karykatury lokalne.

„Kurjer Łódzki" pozyskał najwybitniejszych publicystów i literatów, których prace stale zamieszcza.

„Kurjer Łódzki" daje najszybsze i najdokładniejsze informacje z kraju i zagranicy; posiada **Korespondentów** we wszystkich większych środowiskach Rzeczypospolitej i stolicach świata.

„Kurjer Łódzki" jest organem pracującej inteligencji i rzecznikiem słusznych interesów warstw robotniczych.

„Kurjer Łódzki" ma największy nakład z pism łódzkich, ponieważ bije **25,000** egzemplarzy dziennie.

FABRYKA MASZYN

BRACIA LOHRKE

CHEŁMŻA.

MŁYN PAROWY, T. z o. p.

WĄBRZEŹNO (Pomorze).

Telefon Nr. 16. **Telefon Nr. 16.**

KONTA BANKOWE:

Bank Powiatowy Wąbrzeźno / Bank Kredytowy Wąbrzeźno / Bank Kredytowy Toruń / Vorschuss-Verein Wąbrzeźno.

4—120

Dział XV.

Handel produktami górniczemi i hutniczemi.

Objaśnienie skrótów: Patrz ogłoszenie p. t = przed tekstem, w t. = w tekście, z. t. = za tekstem.

5312. Związek Kopalni Górnośląskich „Robur", Sp. z o. o., Katowice. Hurtowa sprzedaż węgla i koksu. (p. ogł. karton str. XI).

5313. Tow. „Oleum" w Warszawie, Oddział w Żyrardowie, A. Blaustein, Żyrardów, Wiślińska 18, w. Warszawskie. Skład węgla, koksu, wapna i cementu. (p. ogł. z. t. str. 8, L. 24).

5314. Karol Cyzmer, Żyrardów, Mszczonowska 20, woj. Warszawskie. Sprzedaż materjałów budowlanych: wapna, cementu, cegły, Smoły, tektury smołowcowej, węgla, koksu i drzewa opałowego. (p. ogł. z. t. str. 10, L. 34).

5315. Herszkowicz Abram, Skład węgla, Skierniewice, ul. Rawska 12, w. Warszawskie. (p. ogł. z. t. str. 13, L. 62).

5316. Szejwac, Goldberg i Tejblum, Skład węgla i wapna, Skierniewice, Rawska 33, woj. Warszawskie. (p. ogł. z. t. str. 13, L. 64).

5317. Matuszewski M. i S-ka, Skład towarów żelaznych, Żyrardów, w. Warszawskie. (p. ogł. z. t. str. 13, L. 69).

5318. Glejberman C., Skład żelaza, Pińsk, Kościuszki 8, w. Poleskie. (p. ogł. z. t. str. 16, L. 90).

5319. Eisenberg L., Skład żelaza, Jędrzejów, w. Kieleckie. (p. ogł. z. t. str. 27, L. 132).

5320. „Spółka" Komisowo-Handlowa z o. o., Olkusz, Augustjańska 53, w. Kieleckie. Skład żelaza, naczynia emaljowane, garnki żelazne, ruszta, płyty, piecyki i kuchenki, narzędzia rzemieślnicze, blacha i wszelka galanterja żelazna. (p. ogł. z. t. str. 46, L. 217).

5321. Rottenberg I., Nafta, benzyna, oleje gazowe, maszynowe, cylindrowe, parafina, świece, asfalt, kwas siarczany i t. p., Kielce, Młynarska 9, (bocznica własna). (p. ogł. z. t. str. 34, L. 160).

5322. Gutman Jakób M., Hurtowy skład żelaza i wyrobów żelaznych, Będzin, Plac 3 Maja 7, w. Kieleckie. (p. ogł. z. t. str. 38, L. 177).

5323. Rucińscy B-cia, Skład towarów żelaznych, Będzin, Kołłątaja 24, w. Kieleckie. (p. ogł. z. t. str. 44, L. 204).

5324. „Gutman Jakób", Towarzystwo Handlowo - Przemysłowe S. A., Będzin, w. Kieleckie. Żelazo, belki, korytka, cement, blachy żelazne, cynkowe i ocynkowane, gwoździe drucia ne i szynowe, druty, łańcuchy, śruby, nakrętki, nity, narzędzia wszelkiego rodzaju i wogóle wszelkie wyroby branży żelaznej i technicznej, Dostawa natychmiastowa. Ceny konkurencyjne. (p. ogł. z. t. str. 44, L. 206).

5325. Kurland M. S. i S-ka, dawniej S. Schein. Skład żelaza, wyrobów żelaznych i metalowych oraz materjałów budowlanych blacharskich i kopalnianych, Będzin, w. Kieleckie. (p. ogł. z. t. str. 43, L. 197).

5326. Krakowski M., Będzin, Kołłątaja 24, w. Kieleckie. Poleca: żelazo, blachy żelazne, cynkowe i ocynkowane, druty, łańcuchy, nity, wiadra ocynkowane. (p. ogł. z. t. str. 64, L. 239).

5327. Zajdner A., Skład żelaza i wyrobów żelaznych oraz papy i smoły, Będzin, Zawale 40, w. Kieleckie. (p. ogł. z. t. str. 64, L. 338).

5328. Liwer K. A., Skład wyrobów żelaznych, Będzin, woj. Kieleckie. Poleca: różny drut, łańcuchy, gwoździe, przybory szewskie i tapicerskie, zagraniczne naczynia emaljowane oraz aluminjowe w różnych wyrobach lakierowane. (p. ogł. z. t. str. 69, L. 358).

5329. Meryn H. J., Główny skład żelaza, Będzin, w. Kieleckie, adr. dla depesz: „Metal Będzin". (p. ogł. z. t. str. 69, L. 360).

5330. Londner, Fiszer i S-ka, Skład wyrobów żelaznych i przyborów szewskich, Będzin, Kołłątaja 33, w. Kieleckie. (p. ogł. z. t. str. 69, L. 359).

5331. Grundman M., Skład żelaza i wyrobów żelaznych, blachy, rury, łączniki. Artykuły dla potrzeb fabrycznych i kopalnianych, Będzin, Małachowskiego 6, w. Kieleckie. (p. ogł. z. t. str. 70, L. 361).

5332. Szlezyngier A., Sprzedaż węgla i materjałów budowlanych, Miechów - Charsznica, w. Kieleckie. (p. ogł. z. t. str. 75, L. 389).

5333. „Ferum", Skład żelaza i sprzętów kuchennych, artykuły budowlane i narzędzia rolnicze, Pleszew, Sienkiewicza 16 w. Poznańskie. (p. ogł. z. t. str. 81, L. 408).

5334. Concordia", T. z o. p., Hurtowa sprzedaż węgla, Ostrów, w. Poznańskie. (p. ogł. z. t. str. 83, L. 416).

5335. Nadolski i S-ka, Sp. z o. p., Hurtownia żelaza, emalji i garnków kamiennych (bunilowskich), węgiel, koks, smoła, papa, cement i wszelkie artykuły budowlane, Leszno, w. Poznańskie. (p. ogł. z. t. str. 88, L. 436).

5336. Centrala Węgla, Sp. z o. o., Przedstawicielstwo Górnośląskiego Koncernu Węglowego, Leszno, Poniatowskiego

Władysław Bursztyn
Handel towarów korzennych
w Ropczycach.

Stowarzyszenie kupców
w Ropczycach.

4-a, tel. 248, w. Poznańskie. (p. ogł. z. t. str. 94, L. 452).

5337. Sybirski L., Skład żelaza i wyrobów żelaznych, narzędzi rolniczych, cementu, cegieł ogniotrwałych oraz papy i asfaltu, Miechów, w. Kieleckie. (p. ogł. z. t. str. 96, L. 566).

5338. Herrman i Łaska, Generalni przedstawiciele dla zakupu łomu żelaznego Huty Królewskiej i Laura na Górnym Śląsku, Leszczyńska Hurtownia Surowców, Instytut gatunkowania szmat , adr. Głównej Centr. i składnicy: Leszno, tel. 45-152, w. Poznańskie. Oddziały: w Poznaniu, Inowrocławiu, Ostrowiu, Krotoszynie, Nakle i Łodzi. Adr. tel.: „Lehus". (p. ogł. z. t. str. 84, L. 422).

5339. „Carbo", Towarzystwo handl. z o. p., Hurtowa sprzedaż węgla, koksu, smoły, nawozów sztucznych. Dostawa artykułów technicznych i materjałów budowlanych do kopalń, hut i fabryk. Stacja tank.: benzyny, benzolu, olei i smarów technicznych. Stok gum pełnych, opon i dętek do samochodów i motocykli, światowej marki „Pirelli - Cord", Królewska Huta, ul. Ligota-Górnicza 4-6, w. Śląskie. (p. ogł. z. t. str. 142, L. 866).

5340. Altman L., Hurtownia żelaza, Katowice, w. Śląskie. (p. ogł. z. t. str. 142, L. 868).

5341. Mracharz i Schultz, Hurtowy skład towarów żelaznych, Katowice, Głowackiego 16, w. Śląskie. (p. ogł. z. t. str. 159, L. 935).

5342. Sprot Paweł, Hurtownia żelaza i wyrobów żelaznych Katowice, Kopernika 26-32. Adr. tel.: „Pasprot". Poleca: żelazo sztabowe, uniwersalne, taśmowe, profilowe. Szyny kolejowe wszelkich wysokości. Śruby, nity, zatyczki, podkładki i t. d. Blachy żelazne, ocynkowane, cynkowe, białe, miedziane, mosiężne i t.d. Armatury, gwoździe, narzędzia hutnicze, kopalniane i rzemieślnicze. Maszyny: tokarki, wiertarki, heblarki, podciągi i t. d. Łopaty wszelkiego radzaju. Podkowy, siatki druciane, rury gazowe czarne i ocynkowane, rury kotłowe etc. (p. ogł. z. t. str. 159, L. 934).

5343. Rafinerja Nafty, Spółki Akc. dla przemysłu naftowego i gazów ziemnych, Lwów-Zniesienie. Dostarcza: naftę rafinowaną, benzynę aptecznę, benzynę automobilową, benzynę ciężką, olej gazowy i smary. Cysternowo i w beczkach własnych po cenach konkurencyjnych. We Lwowie i okolicy z dostawą do sklepów. Zamówienia przyjmuje oraz udziela informacyj pisemnych i ustnych Centrala, Sp. Akc. dla przemysłu naftowego i gazów ziemnych, Lwów, Pańska 25. (p. ogł. z. t. str. 193, L. 1047).

5344
Rylski Zdzisław
S. A. Dom Przemysłowo Handlowy.
Poleca: Węgiel wysokokaloryjny pierwszorzędnych kopalń.
Koks. Antracyt. Torf.
Drzewo opałowe.
Oddziały: w Wieluniu i Praszce pow. Wieluńskiego, w Podzamczu, pow. Kępno

5345. „Ferrocarbon", Sp. Akcyjna dla przemysłu i rolnictwa w Katowicach, Warszawska 60. Ekspozytura w Poznaniu, św. Marcina 66-67. Adr. tel.: „Kada". Poleca: węgiel i koks górnośląski z najlepszych kopalń po cenach najniższych. (p. ogł. z. t. str. 208, L. 1107).

5346. Waszak W., Biuro roln. handlowe, Składy: Kalisz, szosa Szczypiornska 4, bocznica własna: Majkowska 10, tel. 311, w. Łódzkie. Poleca po cenach najniższych i na bardzo dogodnych warunkach płatności: węgiel dąbrowiecki i górnośląski, we wszystkich gatunkach, drzewo opałowe, cement, wapno częstochowskie, papę, superfosfat, kajnit, sól potasową, żużel, saletrę, smary do wozów i gwoździe. (p. ogł. z. t. str. 211, L. 1359).

5347. Odra Trading Comp. Ltd., Poleca wagonowo po cenach najniższych: węgiel, koks i destylaty węglowe, a m. in.: pak z węgla kamiennego, smołę destylowaną, smołę preparowaną, smołę gazową, lepnik (Klebemasse). Nawozy sztuczne: amonjak, tomasówkę, kainit, sole potasowe, chemikalja dla każdego przemysłu, Katowice, Kościuszki 44, w. Śląskie. Adr. tel.: „Tradeco". (p. ogł. z. t. str. 219, L. 1393).

5348. Stypa Kazimierz i S-ka, Skład wyrobów żelaznych, Płońsk, Płocka 48, w. Warszawskie. (p. ogł. z. t. str. 369, L. 1119).

5349. Czałbowski Adam, Skład żelaza, Aleksandrów-Kujawski, w. Warszawskie. (p. ogł. z. t. str. 370, L. 1149).

5350. Wolman Zola i S-ka, Skład żelaza, belek żelaznych i relsów oraz rur wodociągowych i gazowych, Lublin, Krakowskie Przedmieście 26, adr. tel.: „Wolmanska". (p. ogł. z. t. str. 374, L. 1320).

5351. Langer Maks i Fischer Józef, Skład żelaza, Stanisławów, Sobieskiego 9, w. Stanisławowskie. (p. ogł. z. t. str. 377, L. 1236).

5352. Fabryka Mechaniczno-Ślusarska, Ciechanowiec, Dworcowa, w. Białostockie. (p. ogł. z. t. str. 376, L. 1219).

5353. Brener Zelman, Skład żelaza, Lublin, Początkowska 2 (p. ogł. z. t. str. 383, L. 1276).

5354. Goldner A., Handel żelaza, Śniatyń, w. Stanisławowskie. (p. ogł. z. t. str. 380, L. 1285).

5355. Brustowski Sz., Skład żelaza, Gostynin, Rynek 12, w. Warszawskie. (p. ogł. z. t. str. 397, L. 1552).

5356. Gottlieb I., Skład żelaza, Włoszczowa, w. Kieleckie. (p. ogł. z. t. str. 403, L. 681).

5357. Botkowski, Skład żelaza, Suwałki, Plac Rynkowy 21, w. Białostockie. (p. ogł. z. t. str. 403, L. 675).

5358. Ferens B., Skład żelaza, Jędrzejów, Rynek, w. Kieleckie. (p. ogł. z. t. str. 405, L. 563).

5359. Ptasznik I., Skład żelaza i zakład ślusarski, Brześć nad Bugiem, Mikołajewska 32.

Fabryka przetworów chemicznych „PERŁA"
K. Podhajski i S-ka
w Przemyślu.

„TEPEDE" Przemysł drzewny i młynarski
Bracia Goldman
w Przemyślu.

w. Poleskie. (p. ogł. z. t. str. 413, L. 637).

5360. Suraski M., Skład żelaza, Brześć nad Bugiem, Topolowa 25, w. Poleskie. (p. ogł. z. t. str. 414, L. 728).

5361. Chary J., Skład żelaza, Brześć nad Bugiem, Topolowa 11, w. Poleskie. (p. ogł. z. t. str. 414, L. 728).

5362. Grundman I. B., Sprzedaż żelaza i wyrobów żelazn. Wszelkie artykuły dla potrzeb fabrycznych i kopalnianych, Będzin, w. Kieleckie. (p. ogł. z. t. str. 402, L. 656).

5363. „Węglowski" Sp. Akc., Polskie Tow. dla Handlu Węglem. Oddział w Łodzi, Łódź, biuro: Piotrkowska 119, Składy: ul. Zagajnikowa, woj. Łódzkie. (p. ogł. z. t. str. 266, L. 1801).

5364. Giesche Kurt, Hurtowy skład węgla, Katowice, Konopnickiej 5, w. Śląskie. (p. ogł. z. t. str. 287, L. 1903).

5365. „Brzask", Spółka Przemysłowo - Handlowa z o. o., Katowice, Kościuszki 10-12 (dom własny), w. Śląskie. Wyłączna sprzedaż węgla górnośląskiego z kopalni „Waleska" na całą Polskę i Śląsk. Dostawa węgla ze wszystkich kopalń górnośląskich i dąbrowieckich. Oddział w Drohobyczu. Ekspozytury: Warszawa, Poznań, Lwów, Kraków, Białystok, Tarnopol, Kościan. Składy w Borysławiu. Działy: kopalniany, drzewny, przemysłu rolnego i technicznego. (p. ogł. z. t. str. 284, L. 1885).

5366. Spółka Przemysłowo-Górnicza z o. o., Skład węgla, Katowice, Poprzeczna 14, woj. Śląskie. (p. ogł. z. t. str. 279, L. 1869).

5367. Zakład dla Handlu i Przemysłu Naftowego Sp. Akc. Sprzedaż wszelkich artykułów wchodzących w zakres przemysłu naftowego po cenach przystępnych. Zarząd Główny: Lwów, Legjonów 7. Oddział: Borysław, ul. Pańska. Adr. tel.: „Zakłanaft". (p. ogł. z. t. str. 281, L. 1875).

5368. Festner Ernst dr., Hurtownia węgla, Katowice, Warszawska 33, w. Śląskie. (p. ogł. p. t. str. 10, L. 20).

5369. „Ferrohandel" Sp. Akc. Hurtownia żelaza i wyrobów żelaznych, Katowice, ul. Sobieskiego, w. Śląskie. Poleca do natychmiastowej dostawy: Żelazo sztabowe, uniwersalne, betonowe taśmowe, dźwigary etc. Blachy żelazne, czarne, pocynkowane, decapierowane, palone, cynkowe, białe cet. Rury, narzędzia kopalniane, szufle, szpadle, śruby, nity, gwoździe, drut palony, galwanizowany, gładki etc. (p. ogł. p. t. str. 14, L. 29).

5370. Markowski J., Skład żelaza, węgla i materjałów budowlanych, Lidzbark (Pomorze) (p. ogł. z. t. str. 295, L.2216).

5371. Ruciński Jan, Skład żelaza, Lidzbark (Pomorze). (p. ogł. z. t. str. 295, L. 2222).

5372. „Tehag", Towarzystwo Handlowe, Sp. z o. o. Wyłączne biuro sprzedaży wyrobów Zjednoczonych Hut: Królewskiej i Laury, Tow. Akc., Katowice, Matejki 1-3, w. Śląskie. Sprzedaż wszelkich wyrobów walcowni, a mianowicie: żelaza walcowego, fasonowego, trawersów, szyn, materjałów z zakresu kolejnictwa, wszelkich gatunków rur i blach, przewodników, rezerwoarów na wodę, klozetów kopalnianych, w wykonaniu czarnem i pocynkowanem. (p. ogł. z. t. str. 297, L. 2206).

5373. Serożyński W., Skład żelaza i artykułów budowlanych, Nowe-Miasto (Pomorze). (p. ogł. z. t. str. 299, L. 2200).

5374. Kickbusch Richard, T. z o. p., Skład żelaza i magazyn sprzętów domowych i kuchennych, Inowrocław, w. Poznańskie. (p. ogł. z. t. str. 417, L. 1915).

5375. Grynberg W., Sprzedaż towarów żelaznych, Zambrów, w. Białostockie. (p. ogł. z. t. str. 428, L. 2088).

5376. N. Pappe, Skład żelaza, Wołkowysk, w. Białostockie. (p. ogł. z. t. str. 438, L. 2611).

5377. „Rima", Sp. z o. o., Handel węglem, Katowice, Warszawska 25, w. Śląskie. (p. ogł. p. t. str. 46, L. 117).

5378. Szymańscy B-cia, Poznańskie przedsiębiorstwo węglowe, Poznań, Fr. Ratajczaka 14, adr. tel.: „Pepewu". Warszawa, Złota 23, m. 3, adr. tel.: „Wupepe", Wilno, Wileńska 23 adr. tel.: „Wupepe". Posiadają na składzie: węgiel, koks, drzewo opałowe, materjały budowlane. (p. ogł. p. t. str. 43, L. 106).

5379. Wichrowski W., Centrala oliw i produktów naftowych, Poznań, plac Wolności 17, w. Poznańskie. (p. ogł. p. t. str. 29, L. 65).

5380. Walkowski J., Przedsiębiorstwo naftowe, Poznań, Fr. Ratajczaka 2, tel. 20-60. Adr. tel.: „Walk". Poleca: benzynę, naftę, olej gazowy, wrzecionowy, maszynowy, motorowy, automobilowy, cylindrowy, parafin, tłuszcz Tovotta, smar na osie, benzol etc. (p. ogł. p. t. str. 29, L. 66).

5381. „Żelazo", Wirecki Handel Żelaza, Sp. z o. p., Wirek, w. Śląskie. Przedmiot handlu: żelazo, artykuły elekrotechn. dla hut i kopalń. Materjały budowlane wszelkiego rodzaju. (p. ogł. z. t. str. 306, L. 2246).

5382. Mannberg i S-ka, Hurtowy skład żelaza, Królewska Huta, G.-Śl., tel. 451. (p. ogł. z. t. str. 334, L. 2377).

5383. Bona i S-ka, Mikołów, G.-Śl. Dostarcza węgiel górnośląski tylko wprost konsumentom. (p. ogł. z. t. str. 348, L. 2456).

5384. Emil Weinert, Hurtowy skład przetworów chemicznych wszelkich olejów, smarów i tłuszczów. Koncesjonowana sprzedaż soli, Łódź, Konstantynowska 96. (p. ogł. z. t. str. 356, L. 2486).

5385. Ign. Jankowski, Polski sklep żelazny, Gąbin, w. Warszawskie. (p. ogł. z. t. str. 439, L. 2615).

5386. M. Alpern, Skład żelaza, Kuźnica, w. Białostockie. (p. ogł. z. t. str. 440, L. 2631).

5387. Sztolcman Jakób, Sprzedaż naczyń kuchennych, Gąbin, w. Warszawskie. (p. ogł. z. t. str. 439, L. 2618).

5388. Rybczyński W., Handel kolonjalny, żelaza, szkła i

T. Skrzypczyński :: Ostrów
Skład jedwabi, bławatów i płócień.
Telefon 267.

Władysław Hołodowski
Ostrów, woj. Poznańskie.

porcelany, Kępno, w. Poznańskie. (p. ogł. z. t. str. 447, L. 2749).

5389. Sierszańskie Zakłady Górnicze S. A. Polecają ze swych kopalń „Krystyna" w Tenczynku, „Artur" w Sierszy węgiel kamienny dla celów przemysłowych i potrzeb domowych. Dyrekcja Zakładów w Sierszy, poczta i telegr.: Siersza koło Trzebini, st. kol.: Siersza Wodna. (p. ogł. p. t. str. 78, L. 208).

5390. Société anonyme minière et industrielle. **Towarzystwo Akc. Górnicze i Przemysłowe** w Borach, pow. Jaworzno. Poleca: węgiel kamienny starannie sortowany i płókany z kopalni „Sobieski" na cele przemysłowe i na opał domowy. (p. ogł p. t. str. 77, L. 205).

5391. Karwowski Stanisław, Dom Handlowo - Rolniczy, Mińsk - Mazowiecki. Hurtowy skład soli. Maszyny i narzędzia rolnicze. Nasiona i nawozy sztuczne. Nafta, oleje, smary, drzewo opałowe, węgiel, koks, żelazo, cement, wapno, cegła, dachówka azbestowo - cementowa i inn. (p. ogł. w t. str. 18, L. 15).

5392. Michalski Kazimierz, Skład drzewa materjałowo-opałowego, wapna, węgla, zboża, Skierniewice, w. Warszawskie. (p. ogł. w t. str. 38, L. 34).

9393. Krzysztof Brun i Syn, Skład towarów żelaznych, narzędzi, wyrobów nożowych, okuć do drzwi i okien, naczyń i przyborów kuchennych. Oryginalne amerykańskie „Yale" kłódki żelazne, stalowe i bronzowe, zatrzaski, zasuwy, Warszawa, Plac Teatralny. (p. ogł. w t. str. 42, L. 39).

5394. L. Czerniak i W. Kołakowski, Dom Handlowy, Pułtusk, w. Warszawskie. Posiada na składzie: węgiel, koks, cement, wapno, smary, galanterję żelazną, amunicję, cukier, sól, naftę, nawozy sztuczne. (p. ogł. w t. str. 46, L. 42).

5395. Pomorskie Stowarzyszenie Rolniczo-Handlowe, Spółdz. z o. o. w Toruniu, filja w Wejherowie, Sobieskiego 73, telefon 75. Zaopatruje rolnictwo w żelazo, narzędzia, maszyny rolnicze, materjały opałowe i budowlane, sól, cukier i t. p. (p. ogł. w t. str. 54, L. 59).

5396. Centrala Rolnicza, Wejherowo, tel. 65. Węgiel po cenach koncernu, artykuły pastewne wagonowo. (p. ogł. w t. str. 34, L. 30).

5397. M. A. Stanisławski, Biuro Komisowo - Rolniczo - Handlowe i Przemysłowe, Parczew, w. Lubelskie. Adr. telegr.: „Komrolhan". Żelazo i gwoździe, smary do maszyn i wozów, benzyna, terpentyna, ropa i nafta, węgiel, koks, smoła, smołowiec. (p. ogł. w t. str. 20, L. 17).

5398. „Fulmen" dawniej „Ostkohlen", Górnośląski Handel Węgla, Katowice, Poprzeczna 6. (p ogł. karton str. 35, L. 55).

5399. Kocks i S-ka Sp. Akc., Centrala Katowice, Pocztowa Nr. 8, filje i składy: Biała-Bielsko, Kraków, Lwów. Dostawa wprost z hut, fabryk i własnych składów, wyrobów przemysłu żelazo-metalowego: Żelaza, blachy, stali, emalji, surówki, szmelcu, metalu. Adr. telegr.: „Kocksco". (p. ogł. karton str. 36, L. 58).

5400. Siegfried Silberstein Sp. z o. o., Katowice, Warszawska 37. Węgiel, koks i wapno. (p. ogł. karton str. 35, L. 53).

5401. Grabianowski St. i S-ka Węgiel górnośląski i dąbrowski. Oddz. Poznań, Plac Wolności Nr. 14a, tel. 40-10.

5402. Kwiatkowski Leon, Handel węglem z Górnego Śląska, Tczew.

5403. „Węgiel Polski", Handel węglem i towarami opałowemi, Warszawa, Mazowiecka Nr. 11.

5404. Składnica Kółek Rolniczych, Stowarzyszenie spółdzielcze z ograniczoną odpowiedzialnością **w Turce** n/Str. (p. ogł. p. t. str. 103, L. 310).

5405. Hersz Jakób Drucker, Skład węgla, drzewa, koksu, cementu, papy, smoły, koszy sufitowych i trzciny, Rzeszów, ul. Batorego, tel. 91. (p. ogł. p. t. str. 112, L. 305).

5406. Herman Meyer, Dom Handlowy, Warszawa, Traugutta 2. Oddział: Katowice, Słowackiego 17. Surowiec półprodukt, żelazo, maszyny, soda, cement. (p. ogł. p. t. str. 52, L. 134).

5407. Robiński W., Skład żelaza, Nakło n/N. (p. ogł. z. t. str. 450, L. 2908).

5408. Balcer Fr., Skład żelaza i artykułów budowlanych, Nakło n/N., Dąbrowskiego 277. (p. ogł. z. t. str. 451, L. 2928).

5409. Tow. Akc. „Fanto", Wacław Majewski, Sklep spożywczy i hurtownia nafty, Kamień-Koszyrski, Rynek 1.

5410. Salina „Bolechów" produkuje sól warzoną miałką omoki. Telefon międzymiastowy Bolechów Nr. 1. (p. ogł. p. t. str. 136, L. 384).

Ostrowska Palarnia Kawy
właśc.: Jan Zieliński, Ostrów
Hurtownia towarów kolonjalnych
Telefon 75.
Adres telegraficzny: „JOTZET".
Skrzynka pocztowa 8.
Konto Bankowe: Polski Bank Handlowy Ostrów.
Konto czekowe: P. K. O. 200.780 w Poznaniu.
21—595

Andrzej Stawowy, Ostrów
ulica Wrocławska nr. 2, tel. 78.
Konto Czekowe:
Kasa Pożyczkowa w Ostrowie.
Największy i najstarszy magazyn sprzętów domowych
jako to: szkła, porcelany, lampy, kryształy, emalje, wyroby szczotkarskie, łóżka większe i dziecięce łóżka żelazne, oraz artykuły stalowe, noże, widelce, łyżki i t. p.
Ceny niskie lecz ściśle stałe!
21—596

Import—Eksport
Concordia
T. z o. p.
Ostrów, Wlkp. — Telefon 244.
Hurtowa sprzedaż węgli, sztucznych nawozów, artykułów budowlanych i ziemiopłodów.
Konta Bankowe: Polski Bank Handlowy, Ostrów; Polska Krajowa Kasa Pożyczkowa, Ostrów; Bank Kredytowy, Ostrów; Bank Przemysłowców, Katowice.
Konta czekowe: Pocztowa Kasa Oszczędności, Poznań nr. 204987; Pocztowa Kasa Oszczędności, Katowice nr. 300904.
Adres telegraficzny: „CONCORDIA".
21—592

Dział XVI.

Handel maszynami i wyrobami metalowemi.

Objaśnienie skrótów: Patrz ogłoszenie p. t. = przed tekstem, w t. = w tekście, z. t. = za tekstem.

5415. Wiśniewski A., Skład broni i przyborów myśliwskich, Płock, Kolegjalna 13, w. Warszawskie (p. ogł. z. t. str. 11, L. 45).

5416. H. Mühsam Sp. Akc., Dom Rolniczy. Fabryka maszyn i odlewnia żelaza, Włocławek, Kościuszki 2, w. Warszawskie. (p. ogł. z. t. str. 14, L. 78).

5417. Poleski Syndykat Rolniczy Sp. Akc., Pińsk, Kościuszki 42, tel. 33. Oddz. Łuniniec, Cmentarna 2, dom Starostwa, Lenino, pow. Łuniniecki, poczta Mikaszewicze. Maszyny i narzędzia rolnicze. Nawozy sztuczne. Nasiona. Materjały budowlane. Smary. Sól. Skup ziemiopłodów. (p. ogł. z. t. str. 16, L. 88).

5418. Finkelsztejn B-cia i Olszański, Pińsk, Bernardyńska 20, w. Poleskie. Skład żelaza i maszyn rolniczych. (p. ogł. z. t. str. 16,L. 89).

5419. Małecki A., Radom, Lubelska 31, w. Kieleckie. Dubeltówki, sztucery, rewolwery najnowszych systemów. Ładunki i wszelkie przybory myśliwskie. (p. ogł. z. t. str. 19, L. 101).

5420. Pluty Bracia, Odlewnia aluminjum, mosiądzu i żelaza, Zawiercie, Żabia 8, w. Kieleckie. Wyrabia czajniki, kubki, łyżki, patelnie, młotki do ubijania mięsa oraz wszelkie części do maszyn dla fabryk, kolejnictwa, hut szklanych, kopalń etc. według nadesłanych wzorów i rysunków. (p. ogł. z. t. str. 26, L. 125).

5421. Zabłocki Zdzisław, Dom rolniczo-handlowy, Ostrowiec, w. Kieleckie. Fabryka pługów i narzędzi rolniczych „Wierzbnik" w Wierzbniku wyrabia: pługi jedno- i dwuskibowe, kultywatory, brony sprężynowe, obsypniki „Oszczędność" 3-ch rzędowe, wypielacze, brony polne, sieczkarnie, maneże i t. p. (p. ogł. z. t. str. 30, L. 141).

5422. Globus J. M., Magazyn jubilersko - zegarmistrzowski, Płock, Grodzka 8, w. Warszawskie. (p. ogł. z. t. str. 7, L. 19).

5423. „Spółka" Komisowo - Handlowa z o. o., Olkusz, Augustjańska 53, w. Kieleckie. Poleca: maszyny rolnicze, młocarnie, sieczkarnie, młynki do czyszczenia zboża, Kultywatory, brony, pługi, kieraty z pierwszorzędnych fabryk. (p. ogł. z. t. str. 46, L. 217).

5424. Broszkiewicz F., Skład broni i przyborów myśliwskich, Jędrzejów, w. Kieleckie. Broń, amunicja, maszyny do szycia, rowery, wirówki i naczynia mleczarskie, galanterja skórzana, naczynia kuchenne. Zakład mechaniczno - reparacyjny. (p. ogł. z. t. str. 32, L. 155).

5425. Szwarcberg Ch. J. Bracia, Reprezentacja i wyłączna sprzedaż naczyń emaljowanych, Olkusz. Oddz. w Będzinie, Małachowskiego 24, w. Kieleckie. (p. ogł. z. t. str. 44, L. 207).

5426. Kucharski Józefat, Dom Handlowy. Sprzedaż narzędzi i maszyn rolniczych, Hancewicze, w. Poleskie. (p. ogł. z. t. str. 61, L. 301).

5427. Halper A., Broń, przyrządy amunicji myśliwskiej, Pińsk, Kościuszki 12, w. Poleskie. (p. ogł. z. t. str. 53, L. 248).

5428. Wentzel Włodzimierz, Samochody, akcesorja samochodowe, rowery, maszyny do szycia i pisania, broń myśliwska, pneumatyki samochodowe i rowerowe, wirówki i wszelkie części zapasowe, Ostrów, Wrocławska 14, w. Poznańskie. (p. ogł. z. t. str. 84, L. 417).

5429. Singer, Sprzedaż maszyn do szycia: ręcznych, nożnych i elektrycznych, części zapasowych do maszyn, Sp. Akc. „Singer Sewing Machine Company. Magazyny w Będzinie, Kołłątaja 33 i w Sosnowscu, 3-go Maja 11, w. Kieleckie. (p. ogł. z. t. str. 239, L. 1661).

5430. Kujawski T., Milewski M., Szwentner T-wo i S-ka, A. A. Poleca: Maszyny i narzędzia rolnicze, materjały budowlane, materjały opałowe, artykuły techniczne dla potrzeb cukrowni i innych fabryk, Lublin, Krakowskie Przedmieście Nr. 62, składy: ul. Foksal 17, oddziały w Kraśniku i Horowcu, w. Lubelskie. (p. ogł. z. t. str. 96, L. 459).

5431. Dawidczyński K. i S-ka, Łódź, Zakątna 65. Poleca ze składu: Armaturę gotową, żelazo i metal wszelkich wymiarów. (p. ogł. z. t. str. 120, L. 792).

5432. Gierliński Czesław, Dom rolniczy. Skład maszyn i narzędzi rolniczych. Nasiona, nawozy sztuczne, żelazo, wyroby żelazne, koks, cement, smary, broń i amunicja, dachówka cementowa własnego wyrobu, Łęczyca, w. Łódzkie. (p. ogł. z. t. str. 125, L. 537).

5433. Goldberg Adolf, Skład maszyn do pisania i przyborów, Łódź, Andrzeja 1. (p. ogł. z. t. str. 128, L. 812).

5434. „Ostrówek" T. A. Skład maszyn i narzędzi rolniczych, Wilno, Zawalna 31. (p. ogł. z. t. str. 131, L. 838).

5435. Sieredzki i Szulc T. z o. p., Centrala maszyn i narzędzi, Poznań, Św. Marcina 43, telefon 34-50. Polecają do natychmiastowej dostawy ze składów

B. LEWY nast. :: **Chełmża**
właśc. Franciszek Brzeski **Skład towarów kolonjalnych i żelaza**

Spółka Akcyjna Młyny Grudziądzkie **„Cerealia"**
Oddział w Chełmży.

lub z reprezentowanych fabryk: surowiec żelaza „Stąporków", Terro Silicium „Esslingen", stal do różnych celów, artykuły do centralnego ogrzewania i kanalizacji „Stąporków", oryginalne szwajcarskie łączniki „G. F.", rury gazowe i kotłowe, obrabiarki do drzewa i metali, wszelkie narzędzia, pilniki krajowe, angielskie i niemieckie, tarcze i wyroby szmerglowe, pasy, liny transmisyjne i tarcze pasowe, łożyska kulkowe i samosmarujące, różne artykuły techniczne. (p. ogł. z. t. str. 133, L. 821).

5436. Behsler W., Biuro techniczne, Warszawa, Senatorska Nr. 32. Skład armatur do maszyn i kotłów parowych, wyrobów gumowych i azbestowych, oraz wszelkich innych artykułów technicznych dla potrzeb fabryk, cukrowni, zakładów przemysłowych i t. p. (p. ogł. z. t. str. 145, L. 877).

5437. „Uniwersal", Sprzedaż rowerów i maszyn do szycia wł. Fejnsznejde, Wilno Wielka 31. (p. ołg. z. t. str. 131, L. 845).

5438. Jarosińscy B-cia, Sprzedaż narzędzi rolniczych oraz materjałów budowlanych, Nieszawa, w. Warszawskie. (p. ogł. z. t. str. 156, L. 896).

5439. Turczyński A., Jubiler, Warszawa, Ossolińskich (Czysta) 8. Poleca w wielkim wyborze gotowe wyroby złote i brylantowe z różnokolorowymi pięknymi kamieniami i perłami w najgustowniejszych fasonach. (p. ogł. z. t. str. 164, L. 941).

5440. Gregorkiewicz Stanisław, Zakład zegarmistrzowski złotniczo - optyczny, Chełmno, Rynek 9, w. Pomorskie. (p. ogł. z. t. str. 175, L. 983).

5441. Biały M., Skład zegarmistrzowski złotniczo - optyczny, Chełmno, Grudziądzka 14, w. Pomorskie. (p. ogł. z. t. str. 173, L. 959).

5442. Wagner Józef, Skład maszyn rolniczych, Skałat, woj. Tarnopolskie. (p. ogł. z. t. str. 194, L. 1050).

5443. Spółdzielnia Rolniczo - Handlowa, Wysokie - Mazow., w. Białostockie. Adr. telegr.: „Wys. - Mazowieckie". Skład maszyn i narzędzi rolniczych, jak również materjałów budowlanych. (p. ogł. z. t. str. 210, L. 1354).

5444. Kolwas J., Broń i amunicja, Grójec, w. Warszawskie. (p. ogł. z. t. str. 369, L. 1111).

5445

Samochody pierwszorzędnej, wszechświatowej marki włoskiej fabryki

„FIAT"

w Turynie. Przedstawiciel:

Zdzisław Rylski, Sp. Akc.

Oddziały: w Wieluniu i Praszce, pow. Wieluńskiego, w Podzamczu pow. Kępno.

5446. Mrówski F. i Altman S., Skład maszyn rolniczych, Suwałki, Rynkowa 20, w. Białostockie. (p. ogł. z. t. str. 371, L. 1209).

5447. Feurstein B. J., Skład jubilerski i zegarmistrzowski, Kołomyja, Rynek 42, w. Stanisławowskie. (p. ogł. z. t. str. 377 L. 1242).

5448. „Artes" M. K., Dom maszyn, Stanisławów, Kazimierzowska 1. (p. ogł. z. t. str. 377, L. 1232).

5449. Brukner M. i I. Poleca: Towary żelazne i metalowe, narzędzia, naczynia kuchenne lakierowane i biało-blaszane, wykucia meblowe i budowlane roby druciane oraz wszelkie o- Będzin, Małachowskiego 42, w. Kieleckie. (p. ogł. z. t. str. 235, L. 1646).

5450. „Ekonomja", Biuro techniczne, Płock, Kolegjalna 6, w. Warszawskie. Sprzedaż artykułów technicznych i elektrycznych, maszyn do szycia, rowerów, wirówek szwedzkich. (p. ogł. z. t. str. 384, L. 1350).

5451. Głatsztejn E., Magazyn jubilerski, zegarmistrzowski i optyczny, Suwałki, Kościuszki Nr. 78, w. Białostockie. (p. ogł. z. t. str. 386, L. 1387).

5452. Cielecki Walenty, Meble żelazne, naczynia kuchenne, artykuły galanteryjne. Łódź, Piotrkowska 68. (p. ogł. z. t. str. 389, L. 1421).

5453. Homan St., Broń, amunicja, przybory myśliwskie i sportowe, Białystok, Rynek Kościuszki 5. (p. ogł. z. t. str. 397, L. 1548).

5454. Modrzejewscy B-cia L. i Z. Broń, amunicje, przybory myśliwskie i sportowe, Sokółka, Plac Kościuszki 28, w. Białostockie. (p. ogł. z. t. str. 396, L. 1530).

5455. Działoszyński H., Skład jubilerski, Częstochowa, w. Kieleckie. (p. ogł. z. t. str. 391, L. 1445).

5456. Szefler Jan, Skład jubilerski, Częstochowa, w. Kieleckie. (p. ogł. z. t. str. 391, L. 1446)

5457. Bursztejn M., Sklep rowerów i maszyn do szycia oraz centryfugi, Prużany, Dr. Pacewicza 64, w. Poleskie. (p. ogł. z. t. str. 409, L. 596).

5458. Rozenwald Z., Zakład zegarmistrzowski i jubilerski, Brześć n/B., 3-go Maja 20, woj. Poleskie. (p. ogł. z. t. str. 412, L. 614).

5459. Mejes B-cia, Sprzedaż wyrobów złotych, Brześć n/B., 3-go Maja 26, w. Poleskie. (p. ogł. z. t. str. 412, L. 618).

5460. Boszwic E., Zegarki, łańcuszki i fournitura, Brześć n/B., 3-go Maja 13, w. Poleskie. (p. ogł. z. t. str. 415, L. 752).

5461. Stiller Emil, Jubiler, Katowice, 3-go Maja 36, woj. Śląskie. (p. ogł. z. t. str. 382, L. 1186).

5462. Szczepański F., Zakład jubilersko - zegarmistrzowski, Inowrocław, Królowej Jadwigi Nr. 38, w. Poznańskie. (p. ogł. z. t. str. 244, L. 1691).

5463. Nazdrowicz Marjan. Wszelkie przybory myśliwskie, pistolety automatyczne, flowery, wiatrówki i amunicja, Łódź, Piotrkowska 259. (p. ogł. z. t. str. 242, L. 1676).

5464. „Becos Traders Ltd.", Związek Przemysłowców Angielskich, Zarząd w Londynie: Central House, Kingsway, London W. C. 2. Oddział w Polsce: Łódź, Piotrkowska 144. Dostarcza bezpośrednio ze 100 zrzeszonych fabryk wszelkie maszyny i artykuły techniczne. (p. ogł. z. t. str. 288, L. 1904).

Bank Ludowy
Spółka zap. z nieogr. odpowiedz.
w Chełmży, Pomorze.

Vereinsbank zu Chełmża
Sp. z o. odp.
POMORZE.

5465. Kern i S-ka, Towarzystwo kontynentalne dla handlu żelazem, Kraków, Potockiego 8, w. Krakowskie. Dostarcza: rury wiertnicze, gazowe, pocynkowane, łączniki kuto-lane i kuto-żelazne, armatury do gazu, pary i wody, śruby, nity i t. p. oraz żelazo, blachę czarną i pocynkowaną i t. p. (p. ogł. z. t. str. 284, L. 1884).

5466. Suchedniowska Fabryka Odlewów Tow. Akc., Skład fabryczny: Łódź, Al. Kościuszki Nr. 39. Garnki żelazne, odlewy i maszyny rolnicze. (p. ogł. karton str. 20, L. 23).

5467. Ogórkiewicz Stefan i S-ka, S. A. Młockarnie z wytrzą saczami i sitem, oraz ręcznokonne, kieraty kryte 1—4-konne, sieczkarnie bębnowe ręczne i kieratowe, wialnie systemu Bekera. Miechów, w. Kieleckie. (p. ogł. p. t. str. 2, L. 4).

5468. „Hurtownia Pomorska", Handel maszyn rolniczych, maneże, młockarnie, wialnie, siecz karnie, kartoflarki i żniwiarki, oraz parowe garnitury Cegielskiego, spłaty na dogodnych warunkach. Centryfugi hurtownie i detalicznie. Nowe-Miasto, (Pomorze), adr. telegr.: „Hurtownia Pomorska". (p. ogł. z. t. 302, L. 2177).

5469. „Rolnik" Spółdzielnia Rolniczo - Handlowa. Maszyny narzędzia rolnicze, nawozy i galanterja żelazna, Nasielsk, Warszawska 2, woj. Warszawskie. (p. ogł. z. t. str. 302, L. 2173).

5470. Trzciński Kazimierz i S-ka, Skład narzędzi rolniczych „Rolnik Kresowy", Kowel, woj. Wołyńskie. (p. ogł. z. t. str. 293, L. 2184).

5471. Pawlak A., Skład maszyn, Krotoszyn, w. Poznańskie. (p. ogł. z. t. str. 422, L. 1988).

5472. Rajszer I. R., Zakład jubilersko-zegarmistrzowski, Ciechanów, w. Warszawskie. (p. ogł. z. t. str. 430, L. 2120).

5473. Skórka D., Zakład jubilersko - zegarmistrzowski, Warszawa, Marszałkowska 54. (p. ogł. z. t. str. 424, L. 2025).

5474. „Tehate", Towarzystwo dla Handlu, Przemysłu i Rolnictwa S. A. w Warszawie, Krakowskie Przedmieście 5. Artykuły techniczne i elektrotechniczne, żelazo, kotły, silniki, obrabiarki. Oddziały: w Warszawie, Krakowskie Przedmieście Nr. 66; w Łodzi, Kilińskiego 72; we Lwowie, Romanowicza 1; w Krakowie, Pijarska 2; w Borysławiu, Pańska 34; w Gdańsku, II Damm 14; Zawodów, Krosno, Nadworna. Zastępstwa: wyłączne zastępstwa na całą Polskę: Mannesmannowskich walcowni rur w Schönbrunn i Komotau, Stalowni B-ci Böhler i S-ka w Wiedniu, Fabryki maszyn i odlewni S. A. Orthwein, Karasiński i S-ka w Warszawie, fabryki narzędzi Wesselmann Bohrer Co. S. A. w Gera Zwötzen, Fabryki pasów wielbłądzich Manifatture Martiny w Turynie, Fabryki gazów przemysłowych „Gaz" w Trzebini, Zakładów St. Egydyer Eisen- und Stahl-Industrie Ses. w Wiedniu. Wyłączne zastępstwo na Małopolskę: Zakładów Kotlarskich i Mechanicznych W. Fitzner i Gamper Tow. Akc. w Dąbrowie, Fabryk Izolacji Rosicki, Kawecki i S-ka w Łodzi, Zakładów mechanicznych „Ursus" S. A. w Warszawie. (p. ogł. p. t. str. 39, L. 95).

5475. Szwarcbaum A. J., Wyroby żelazne, tapicerskie i techniczne, Będzin, w. Kieleckie. Adr. telegr.: „Szwarcbaum Będzin". (p. ogł. p. t. str. 43, L. 107).

5476. A. Bednarski, Dom Rolniczo - Handlowy, Zdołbunów, w. Wołyńskie. (p. ogł. z. t. str. 352, L. 2476).

5477. Scheier i Kohane, Sp. z o. p., Hurtownia zegarmistrzowsko-jubilerska, Katowice, 3-go Maja 15, w. Górnośląskie. (p. ogł. z. t. str. 433, L. 2521).

5478. Badewitz Dawid, Maszyny i narzędzia rzeźnicze oraz sprzedaż kiszek zwierzęcych, Katowice, w pobliżu rzeźni. (p. ogł. p. t. str. 79, L. 214).

5479. Fink Kurt, Handel kiszkami zwierzęcemi, Królewska - Huta, dawniej Moryc Weisenberg. Sprzedaż kiszek i narzędzi rzeźniczych i t. p. (p. ogł. p. t. str, 79, L. 211).

5480. Karwowski Stanisław, Dom Handlowo - Rolniczy, Mińsk - Mazowiecki. Hurtowy skład soli, maszyny i narzędzia rolnicze, nasiona i nawozy sztuczne, nafta, oleje, smary, drzewo opałowe, węgiel, koks, żelazo, cement, wapno, cegła, dachówka i inn. (p. ogł. w t. str. 18 L. 15).

5481. Pomorskie Stowarzyszenie Rolniczo-Handlowe, Sp. z o. o. w Toruniu, oddział w Wejherowie, Sobieskiego 73, telefon 75. Zaopatruje rolnictwo w żalazo, maszyny rolnicze, materjały opałowe i budowlane i t. p. (p. ogł. w t. str. 54, L. 59).

5482. „Singer Sewing Machine Company S. A." Łódź, Piotrkowska 86, Piotrkowska 286, Zgierska 56. Poleca znane ze swej dobroci maszyny do szycia familijne, rzemieślnicze i specjalne, części maszynowe, igły, oliwę, nici i różne artykuły w zakres tej branży wchodzące, oraz przyjmuje reperację maszyn wszelkich systemów. (p. ogł. w t. str. 92, L. 104).

5483. M. A. Stanisławski, Biuro Komisowo - Rolniczo - Handlowe i Przemysłowe w Parczewie, w. Lubelskie, adr. telegr.: „Komrolhan", Maszyny i narzędzia rolnicze i ich składowe części, maszyny i narzędzia dla drobnego przemysłu i rzemiosł, okucia budowlane, żelazo i gwoździe, pługi własnej fabrykacji, naczynia kuchenne. (p. ogł. w t. str. 20, L. 17).

5484. Herman Meyer, Dom Handlowy, Warszawa, Traugutta 2. Oddział: Katowice, Słowackiego 17. Surowiec, półprodukt, żelazo, maszyny, soda, cement. (p. ogł. p. t. str. 52, L. 134).

5485. Dąb Edmund, Hurtowy skład żelaza i maszyn rolniczych w Jaśle, tel. 17. (p. ogł. p. t. str. 171, L. 585).

5486. Bronowski Abram, Handel żelaza, cementu, papy i artykułów budowlanych, Łódź, Nowy Rynek 7.

5487. Lewicki Jan, Handel maszyn i narzędzi rolniczych, Stryj, w. Stanisławowskie.

5488. Arnekker i S-ka, Handel artykułami żelaznymi i technicznymi, Łódź, Piotrkowska 91

JAN KAMIŃSKI, Wąbrzeźno (Pomorze)
Fabryka nagrobków.

NORBERT KOMOWSKI, Skład Apteczny
Chełmża, tel. 63.

5489. Weis Juljusz, Skład szyn, Lwów. Potockiego 26.

5490. Stow. Udziałowe rolników pow. Hrubieszowskiego i Tomaszowskiego, Maszyny i narzędzia rolnicze, towary techniczne, budowlane, węgiel, koks i drzewo, Hrubieszów, woj. Lubelskie.

5491. Vogel Leib, Handel maszynami rolniczymi, do szycia i żelazem, Przeworsk, woj. Lwowskie.

5492. Adam E. i E. Adamski, Skład naczyń kuchennych i przyborów metalowych, Łódź, Piotrkowska 84.

5493. „Agraria“, T. A., dawn. Marks Kuhl, fabryka maszyn. Hurtowy handel żelazem i maszynami, Poznań, Składowa 4.

5494. Bukowiecki Kazimierz, Polski Dom Handlowy. Samochody ciężarowe i osobowe, maszyny i motory, Poznań, Patr. Jackowskiego 39.

5495 Davidsohn Simon, Handel maszyn rolniczych, Inowrocław, Św. Ducha. woj. Poznańskie.

5496. Klammer Oskar, Hurtownia rowerów, części składowych, maszyn do szycia i pisania, centrytug, gramofonów i narzędzi, Toruń, Bydgoska 84, w. Pomorskie.

5497. „Hydraulika“, Skład materjałów budowlanych, wł. Adolf Offner, Bielsko, Franc-Józefa, w. Śląskie.

5498. Bahr et Horowitz, Sprzedaż maszyn, przyborów wiertniczych i rowerów, Kołomyja, w. Stanisławowskie.

5499. Bachner S., Sprzedaż wyrobów złotych, srebrnych i zegarków, Bielsko, w. Śląskie.

5500. Adler S., Sprzedaż materjałów budowlanych, żelaza i papy, Bielsko, w. Śląskie.

5501. Fränkel i Goldklang, Artykuły techniczne i smary, Bielsko, Teodora Körnera 6, w. Śląskie.

5502. Kurz Majer, młodszy, Skład maszyn rolniczych i do szycia Tarnów, Szeroka 4, woj. Krakowskie.

5503. Towarzystwo rolnicze, Sp. z o. o., Kupno i sprzedaż środków rolniczych i maszyn, Bielsko, w. Śląskie.

5504. Griffel Salo i S-ka, Skałd artykułów technicznych, maszyn i rur dla przemysłu naftowego, Nadwórna Małop., woj. Stanisławowskie.

5505. Lubiński Mordka, Handel żelaza i narzędzi rolniczych, Lubicz, gm. Dobrzejewice, woj. Warszawskie.

5506. Friedmann Izaak, Skład fabryczny maszyn rolniczych i artykułów technicznych, Stryj, w. Stanisławowskie.

5507. Auerbach M. I. i Syn, Handel towarów żelaznych, Stryj, w. Stanisławowskie.

5508. Kon Marek, Biuro elektrotechniczne, Włocławek, Kościuszki 17, w. Warszawskie.

5509. Balcer Emil, Wyroby żelazne, budowlane i artykuły elektrotechniczne, Łowicz, Nowy Rynek 12, w. Warszawskie.

5510. Klabecki Jan, Skład żelaza, artykułów żelaznych i biuro techniczne, Włocławek, ul. Brzeska 8, w. Warszawskie.

5511. Klewin i Sienkiewicz, Biuro techniczne, Kutno, woj. Warszawskie.

5512. Flakser Luzer, Handel żelazem i naczyniami emaljowanemi, Włocławek, Tumska 4, w. Warszawskie.

5513. Buber Oswald, Przedstawicielstwo fabryki maszyn rolniczych, Warszawa, Marszałkowska 99.

5514. Bujakowski Zbigniew, Biuro Handlowe, Maszyny, narzędzia rolnicze i artykuły techniczne, Warszawa, Piękna 32.

5515. Józef Rudolf i S-ka, Sp. z o. o., Biuro techniczne, Skład maszyn rolniczych i materjałów technicznych, Tarnów, Krakowska 29, w. Krakowskie.

5516. „Turbina“, Biuro techniczno - handlowe, Kossowski, Podhorski i Grabiański, Warszawa, Krucza 44.

5517. Ulco-Garaż, Sprzedaż samochodów i warsztaty reparacyjne, Union Liberty Company, Warszawa, róg Nowogrodzkiej i Składowej.

5518. Tschakert R. i S-ka, Biuro handlowo - techniczne i fabryka pakunków, Warszawa, Żytnia 20.

5519. Wabiński Wincenty i S-ka, Sp. z o. o., Warszawa, Plac Saski, hotel Europejski.

5520. Wachowski Seweryn, Kantor wyrobów mechnicznych, maszyn i lokomotyw, Warszawa, Natolińska 10.

5521. Trojecki F., Skład elektrotechniczny, Warszawa, Królewska 49.

5522. „Uranja“, T. A. urządzeń szkolnych i laboratorjów, Warszawa, Sienna 39.

5523. Wagner Jakób, Biuro techniczno - handlowe, Warszawa, Moniuszki 3.

5524. Bandkie A., Biuro przemysłowo-handlowe, skład artykułów technicznych i maszyn, wł. A. Bandtkie-Stężyński, Częstochowa, Piłsudskiego 15, woj. Kieleckie.

5525. Trębicki St. i S-ka, Biuro sprzedaży artykuł. technicznych, Warszawa, Kopernika 33.

5526. Berkner M., Skład materjałów techniczno - budowlanych, Włodzimierz - Wołyński, Krzywołucka 16, w. Wołyńskie.

5527. Hirsch M. i Krause, T. z o. o., Handel narzędzi i maszyn rolniczych, Toruń, Grudziądzka 64, w. Pomorskie.

5528. Ascher J., Fabryczny skład maszyn młynarskich, artykułów technicznych, elektrotechnicznych i wodociągowych. Przemyśl, Mickiewicza 8, woj. Lwowskie.

5529. Cohn Henryk, Handel maszyn, Lubawa, woj. Pomorskie.

5530. Goerendt Bracia, Artykuły żelazne i budowlane, wł. Ksawery Goerendt, Wejherowo, Lęborska 66, w. Pomorskie.

5531. Jalles Szymon i Salm Vorschirm, handel maszynami rolniczemi, maszynami do szycia, rowerami oraz przyborów do nich, Oświęcim w. Krakowskie.

5532. „Erg“, Biuro techniczne Skład artykułów technicznych i elektrotechnicznych, Łomża, w. Białostockie.

5533. Tomkiewicz Feliks, Hurtowa sprzedaż wyrobów że-

W. SIUDZIŃSKI
Bławaty, Konfekcja.
Chełmża, Rynek 2. Telefon 196.

Michał Weber
Skład Kolonjalny i Restauracja
Wębrzeźno, Pomorze.

laznych, Warszawa, Graniczna Nr. 8.

5534. Unja Handlowa Polska, Sp. z o. o., Dom Handlowo-Komisowy, Warszawa, Mokotowska 57.

5535. Berliner Szczupak i Szwarcbaum, Skład wyrobów żelaznych i materjałów budowlanych, Częstochowa, Ogrodowa 19, w. Kieleckie.

5536. Wadowicki przemysł druciany w Wadowicach, założony przez Józefa Góreckiego, wykonuje druty żelazne, miękkie, blankowe, ocynkowane, pomiedzone i t. d. (p. ogł. w t. str. 176).

POMORSKA SPÓŁKA DRZEWNA
T. z o. p. **KOWALEWO** (Pomorze)
Centrala w Toruniu, ul. Królowej Jadwigi 13-15.
Konta bankowe:
Bank Kredytowy w Warszawie Oddział w Toruniu
Adres telegr.: „BUDULEC"
Telefony: TORUŃ 669 i 915, KOWALEWO 29.
4—134

Największy specjalny magazyn szkła, kryształu i porcelany
K. BILINSKI
OSTRÓW, (Wlkp.) ul. Kaliska 5
Telefon 247.
— WYPRAWY dla nowożeńców po każdej cenie —
INSTYTUT do wypożyczania na wszelkie obchody.
21—507

BRONISŁAW KLIMEK
KOWALEWO-POMORZE
Telefon nr. 54.
Zboże, nasiona, artykuły pastewne, sztuczne nawozy, ziemniaki, słoma i siano.
Specjalność: jęczmień browarowy.
Konta Bankowe:
Bank Powiatowy w Wąbrzeźnie, Filja w Kowalewie.
Bank Warszawski w Warszawie, Filja w Toruniu.
5—142

: Skład towarów kolonjalnych, : delikatesów, likierów, win, cygar
Paweł Bannas, Wąbrzeźno-Pomorze
Telefon nr. 63. **Rynek nr. 25.** Telefon nr. 63.
Rowery, Wirówki, Gramofony i wszelkie części — do takowych. — Warsztat reparacyjny. —
Konto bankowe: Bank Ludowy w Wąbrzeźnie.
6—169

Fabryka wódek i likierów
BORUS & CZERWIŃSKI
CHEŁMŻA (Pomorze)
Telefon 194.
Hurtowy handel towarów kolonjalnych, — win, wódek i cygar. —
4—130

Fabr. powozów, Wagen Fabrik mit Kraftbetrieb Oelmühle
CONRAD DAHMER
Wąbrzeźno (Briesen)
Telegramm-Adresse: Dahmer, Wąbrzeźno-Pom.
Getreide-Grosshandlung
in Fa.: Białecki i Dagmer.
— — Telefon Nr. 29. — —
21—518

ROMAN NOGALA, OSTRÓW
Telefon Nr. 181 (Wlkp.) w prost ul. Kolejowej
Garderoba męska i dla chłopców
Eleganckie wykonanie podług miary
Największy skład materjałów krajowych i zagranicznych.
21—503

Ostrowska Hurtownia Kolonjalna
Władysław Bogacki
Tel. 144 **OSTRÓW** Tel. 144
ul. Roszkowska Nr. 34. (Wlkp.)

Hurtownia jaj, drobiu, zwierzyny i nabiału
E. GOETZ
Tel. 174 **Wąbrzeźno (Pomorze)** Tel. 174
Adres telegr.: GOETZ WĄBRZEŹNO
Konto bankowe: Bank dla Handlu i Przemysłu — w Warszawie Oddział w Wąbrzeźnie. —
6—170

Skład bławatów, konfekcji damskiej — i towarów galanteryjnych —
W. WOZIWODZKI
OSTRÓW, (Wlkp.) Rynek 24
Tel. 222. Konto: Polski Bank Handlowy. Tel. 222.
20—496

Dział XVII.

Dział XVII. Handel produktami mineralnemi

Handel produktami mineralnemi.

Objaśnienie skrótów: Patrz ogłoszenie p. t. = przed tekstem, w t. = w tekście, z. t = za tekstem.

5537. W. Wagner. Magazyn porcelany, fajansu, szkła, lamp elektrycznych i naftowych, wyrobów platerowanych, stalowych, mosiężnych, kuchennych, blaszanych i żelaznych. Broni palnej i przyborów myśliwskich, galanterji, luster i t. p., Płock, Grodzka 13, w. Warszawskie. (p. ogł. z. t. str. 6, L. 16).

5538. „Pezet" Powszechne Zakłady Budowlane Sp. Akc., Lwów, Akademicka 23. Dział budowlany: Lwów, Kopernika 5 tel. 142. Ekspozytura w Stanisławowie, Plac Gosławskiego Nr. 17, L. 158. Produkuje: cegłę, dachówkę, wapno, kamień łamany, materjały drzewne, dostarcza wszelkie materjały budowlane, projektuje i wykonuje wszelkiego rodzaju budowle. (p. ogł. z. t. str. 58, L. 279).

5539. Cukierman A. Skład wapna, cementu, gipsu, kafli, papieru, tapet, papy dachowej, farb i t. p., Brześć n/B., Topolowa 27 (róg Krzywej), woj. Poleskie. (p. ogł. z. t. str. 68, L. 354).

5540. Goldberger Hugo, Hurtowa i detaliczna sprzedaż szkła porcelany i naczyń kuchennych, Król.-Huta, ul. Wolności 10, w. Śląskie. (p. ogł. z. t. str. 72, L. 370).

5541. Heyer Gustaw, Handel szkła i porcelany, Toruń, Szeroka 6, w. Pomorskie. (p. ogł. z. t. str. 390, L. 1431).

5542. Ciszkowski Czesław, Sprzedaż materjałńw budowlanych, kafli, cementu, wapna, gipsu, papy dachowej, gwoździ, szkła, węgla i t. p., Ostrołęka, w. Białostockie. (p. ogł. z. t. str. 392, L. 1461).

5543. Fiszeff B., Przedstawiciel Tow. „Mazot" Sp. Akc. w Warszawie. Skład nafty, olejów, smarów i towarów kolonjalnych, Włoszczowa, Wesoła 82, w. Kieleckie. (p. ogł. z. t. str. 402, L. 662).

5544. Feldman J., Skład nafty, smoły, smarów, olejów i produktów naftowych, Kobryń, Kolejowa 21-B, w. Poleskie. (p. ogł. z. t. str. 404, L. 559).

RYLSKI ZDZISŁAW
S. A. Dom Przemysłowo-Handlowy.
Poleca: Budowlane materjały. Cegłę, wapno, cement i wyroby cementowe, dachówka, smoła, tektura smołowcowa. Gwoździe i okucia. Własne piece wapienne. Własna fabryka wyrobów cementowych. Oddziały w Wieluniu i Praszce pow. Wieluńskiego, w Podzamczu pow. Kępno.
5545

5546. Hanelt Fr., Szkło okienne ornamentowe, dachowe, kolorowe i t. p., cegła ogniotrwała, płyty piekarskie, kit szklarski, Łódź, Pusta 17. (p. ogł. z. t. str. 250, L. 1720).

5547. Kowalski J., Polskie Przedsiębiorstwo Budowalno - Opałowe i Transportowe, Pułtusk, Warszawska 1, w. Warszawskie. Posiada na składzie: węgiel, koks, wapno, cement, papę, gwoździe, wszelki materjał drzewny przecierany, drzewo opałowe i betony, przyjmuje wszelkie roboty budowlane z własnych i powierzonych materjałów. Przewóz materjałów, wynajem koni i pojazdów. (p. ogł. z. t. str. 275, L. 1850).

5548. „Przemysł Szklany" w Polsce S. A., Osada Czechy, p. Pilawa, w. Lubelskie. (p. ogł. p. t. str. 136, L. 387).

5549. Rybczyński W., Handel kolonjalny, żelaza, szkła i porcelany, Kępno, w. Poznańskie. (p. ogł. z. t. str. 447, L. 2749).

5550. Meyer Herman, Dom Handlowy w Warszawie, Traugutta 2. Oddział: Katowice, Słowackiego 17, tel. 350. Surowiec, półprodukt, żelazo, maszyny, soda, cement marki „Grodziec". (p. ogł. p. t. str. 52, L.134).

5551. Kułakowski Leon, Dom Towarowy, Dziedzice, Śląsk Cieszyński. Towary kolonjalne, galanteryjne, szkło, porcelana i wielki wybór przyborów kuchennych. (p. ogł. p. t. str. 86, L. 228).

5552. Karwowski Stanisław, Dom Handl. - Rolniczy, Mińsk-Mazowiecki. Hurtowy skład soli. Maszyny i narzędzia rolnicze. Nasiona i nawozy sztuczne. Nafta, oleje, smary, drzewo opałowe, węgiel, koks, żelazo, cement, wapno, cegła, dachówka azbestowo - cementowa „Eternit" i inn. (p. ogł. w t. str. 18, L. 15).

5553. Michalski Kazimierz, Skład drzewa materjałowego, opałowego, wapna, węgla, zboża, Skierniewice, w. Warszawskie. (p. ogł. w t. str. 38, L. 34).

5554. L. Czerniak i W. Kołakowski, Dom Handlowy, Pułtusk, w. Warszawskie. Posiada na składzie: węgiel, koks, cement, wapno, smary, cukier, sól, naftę, meltę, nawozy sztuczne. (p. ogł. w t. str. 46, L. 42).

5555. Pomorskie Stowarzyszenie Rolniczo - Handlowe, Spółdz. z o. o. w Toruniu, falja w Wejherowie, Sobieskiego 73, tel 75. Posiada na składzie materjały opałowe i budowlane, żelazo, sól, cukier i t. p. (p. ogł. w t. str. 54, L. 59).

5556. M. A. Stanisławski, Biuro Komisowo - Rolniczo - Handlowe i Przemysłowe, Parczew, w. Lubelskie, adr. telegr.: „Komrolhan". Szkło okienne, wapno, cement, kafle, papa dachowa, dachówka, smoła i smołowiec. (p. ogł. w t. str. 20, L. 17).

5557. Siegfried Silberstein,

M. Mederski, Wąbrzeźno - Pomorze,
Tartak parowy i handel drzewa. 6—171

Ksawery Makowski, Cukiernia i Kawiarnia
w Wąbrzeźnie, Pomorze. 5—172

Sp. z o. o., Katowice, Warszawska 37. Węgiel, koks, wapno. (p. ogł. karton str. 35, L. 53).

5558. Hersz Jakób Drucker, Skład węgla, drzewa koksu, cementu, papy, smoły, koszy sufitowych, i trzciny, Rzeszów, ul. Batorego, tel. 91. (p. ogł. p. t. str. 112, L. 305).

5559. „Pax", T-wo handlowo-przemysłowe, Sp. z o. o. Artykuły budowlane i wodociąg. Warszawa, Wielka 54.

5560. Warszawiak M. H. i Sz. Gurman, Handel szkła lamp i porcelany, Warszawa, Zimna 3.

5561. Święcicki Kazimierz, Artykuły budowlane, Warszawa, Beduena 3.

5562. Pawłowski Jan i S-ka, Handel hurtowy papą dachową, Warszawa, Wspólna 31.

5563. Rutstein M., Sprzedaż kamieni drogocennych i imitacji, Warszawa, Marszałkowska Nr. 140.

5564. Quest Jan Paweł, Sprzedaż porcelany i naczyń kamiennych, Lwów, Rynek 37.

5565. Potucki Józef i Burdyński Lucjan, Hurtowa sprzedaż cegły, Warszawa, Piękna Nr. 32.

5566. Wolman Aleksander SS-rowie, Glazury ścienne i posadzki terakotowe, Warszawa, Jerozolimska 20, (dawniej 70).

5567. Kaufman Wigdor, Sprzedaż szkła i porcelany, Włocławek, 3-go Maja 27, woj. Warszawskie.

5568. Zagajski Mieczysław, Dom handlowy, Artykuły budowlane, Warszawa Sienna 25.

5569. Zellner Józef, Handel żużli i cementu, Nowy - Sącz, w. Krakowskie.

5570. „Ćmielów", Skład porcelany, szkła i majoliki, Łódź, Piotrkowska 29, Warszawa, Marszałkowska 124.

5571. Krüger Eugenjusz, Tow. z o. p., Handel szkłem, Bydgoszcz, Podolska 4, w. Poznańskie.

5572. Lewicki Kazimierz, Handel porcelany i szkła, Lwów, Plac Marjacki 10.

5573. Bogusławski Karol, Skład szkła, kryształów, porcelany i szyb, Łódź, Piotrkowska Nr. 100.

5574. Friedländer Józef, Sprzedaż szkła taflowego, Lwów, Szpitalna 8.

5575. Karrach Józef, Handel cegieł ogniotrwałych i cementu, Lwów, Kościuszki 18.

5576. Wyszomirscy Bracia, Hurtowy i detaliczny skład lamp i szkła, Warszawa, Chmielna Nr. 36.

5577. „Vitrum", Dom handlowo-przemysłowy, Hurt. sprzedaż szkła, butelek i korków, Warszawa, Orla 6.

5578. Horenfeld Hersz Lejba, Handel hurtowy szkłem i lampami, Zamość, Rynek 10, woj. Lubelskie.

5579. Halbersberg Aron, Handel szkłem, Lublin, Lubartowska 8.

5580. Zeydler Józef i S-ka, Sp. Akc. Towarzystwo Handlowo-Przemysłowe, Lublin, Szopena 3 (bocznica własna).

5581. Wurman Władysław, Handel szutrem, Majdan, pow. Kolbuszowa, w. Krakowskie.

5582. Ajzensztajn Eli i S-ka, Skład porcelany i fajansu, Chełm, w. Lubelskie.

5583. Koretz L. i F. Schneeweiss, Dostawa szutru, Rzeszów, w. Lwowskie.

5584. Zarzycki Jan Ludwik, Dostwa piasku, szutru, Kraków, Zakrzówek.

5585. Kowarzyk Henryk, Dostawa kamieni, Mirów, pow. Chrzanów, w. Krakowskie.

5586. Wiener Zygmunt, Handel piasku, Kraków, Grobla 20.

5587. Lewkowicz Bernard, Hurtowy handel wapnem, Kraków, Warszawska 51.

5588. Piper Jakób, Artykuły chemiczne i techniczne, Warszawa, Marszałkowska 120.

5589. Tomaszewski Kamil, Handel szkła i porcelany, Zakopane, w. Krakowskie.

5590. Narcissenfeld Dawid, Dostawa szutru, Kolbuszowa, w. Krakowskie.

5591. Schöneberg Rosa, Handel porcelany, Biała, woj. Krakowskie.

5592. „Ampol", S-ka z o. o., dla propagandy i zbytu wód mineralnych i produktów źródlanych polskich, Nowy Sącz, w. Krakowskie.

5593. Grünhut Wiktor, Handel szkła taflowego, Tarnów, Lwowska 7, w. Krakowskie.

5594. Margulies Salomon, Dostawa szutru, Dąbrowa, woj. Krakowskie.

5595. Glass Abraham, Handel blendą i galmanem Trzebinia, w. Krakowskie.

5596. Grün A., Hurtownia porcelany, Kraków, Gertrudy Nr. 8.

5597. Grabowski Józef, Handel wyrobów betonowych, Nowy Targ, w. Krakowskie.

5598. Thieberg Dawid, Handel szutru i piasku, Babice, pow. Oświęcim, w. Krakowskie.

5599. Erich Adolf, Hurtowy skład szkła okiennego, Kraków, Podgórze 14.

5600. Goldstein, Szymon i Izrael Schamroth, Hurtowy handel produktami mineralnemi, Kraków, Zyblikiewicza 11a.

5601. Reich Cz. i S. H. Storch, Hurtowy skład szkła, porcelany i lamp, Kraków, Krakowska Nr. 1.

5602. Tenenwurzel Chaim, Skład naczyń emaljowanych, Olkusz, w. Kieleckie.

5603. Sterenzys Ajzyk, Sprzedaż cementu, Częstochowa, Strażacka 12, w. Kieleckie.

5604. Szwarcberg Józef, Skład naczyń emaljowanych, Olkusz, w. Kieleckie.

5605. Englard Aron, Artykuły budowlane, Gorlice, w. Krakowskie.

5606. Majdenbaum Gdal, Hurtowy skład szkła, Ostrów-Łomżyński, Białostocka 11, w. Białostockie.

5607. Laczkowski Franciszek, Towarzy szklane i porcelana, Nakło, w. Poznańskie.

5608. Brzeziński Henryk Jakób, Przedstawiciel poznańskich i pomorskich fabryk ceramicznych, Warszawa, Tamka 37.

5609. Hurtownia towarów ceramicznych, Sp. z o. o., Poznań.

5610. Baytel Aleksy, Skład szkła i szyb, Warszawa, Podwale Nr. 7.

5611. Bock Jakób, Dom agenturowo - handlowy, artyst. szkło i fajans, Warszawa, Rymarska 10.

Juljan Sawicki 5—171
Fabryka maszyn rolniczych i odlewnia żelaza
Wąbrzeźno, Pomorze. Telef. nr. 10.

Franciszek Werth 5—166
Skład obuwia, Handel cygar, papierosów i tytoniu
Wąbrzeźno, Pomorze. Telef. nr. 89

5612. Izbicki Lejb, Hurtowy skład naczyń emaljowanych, Łódź, Ogrodowa 10.

5613. Haszczak Leon, Handel hurtowy i detaliczny szkłem i porcelaną, Odolanów, w. Poznańskie.

5614. Dykman Chil, Skład szkła, porcelany i lamp, Łódź, Nowomiejska 19.

5615. Leszczyński Markus, Sprzedaż wapna, cementu i matrjałów budowlanych, Konin, w. Łódzkie.

5616. Klinger Dwojra, Sprzedaż szkła i porcelany Piotrków, Starowarszawska 10, w. Łódzkie.

5617. Rutstein Ch. S. Sp. z o. o.. Hurtownia szkła i porcelany, Łódź, Północna 8.

DOMINJUM DROZDY
poczta, kolejka, telegraf **Tarczyn**
telefon na miejscu
województwo Warszawskie.
21—660

BANK SPÓŁDZIELCZY W SIERADZU Sp. z ogr. odp.
Zastępstwo Banku Polskiego
w SIERADZU
Rach. czekowy w Kaliskim Oddz. Banku Polskiego. Rach. czekowy w P. K. O. w Warszawie 60250. Skrzynka pocztowa Nr. 15. Tel. Nr. 48.
20—664

MŁYN MOTOROWY
WŁADYSŁAW KOŁACZ
sp. z. o. o.
w Kołuszynie, woj. Warszawskie.
21—659

FABRYKA SKÓR i MŁYN PAROWY
A. DEUTSCHMAN
w KALISZU, ul. Krótka 5. Tel. 18 i 89.
20—599

Urząd gminy Siennica
wójt: Michał Michalik, zastępca: Franciszek Baran, sekretarz: Stanisław Gutkowski.
pow. Mińsko-Mazowiecki, woj. Warszawskie
21—652

ZELIK METH
GARBARNIA
w PORLICACH ul. Ogrodowa 169.
1271

Hurtowy skład wódek i likierów
J. GOLDMAN
w Żelechowie, woj. Lubelskie.
8—193

Młyn Motorowy
Bracia EKIELSCY
Siemiatycze, ul. Słowiczyńska № 27-b
woj. Białostockie. 4—115

Stolarnia z napędem motorowym i skład mebli
Wł. Czochralski
Kcynia, Rynek № 13, woj. Poznańskie.
19—461

Fabryka kożuchów rządowych
H. BERMAN i S-ka
m. Kałuszyn, woj. Warszawskie. 21—654

Skład towarów kolonjalnych i żelaza
P. WIŚNIEWSKI
Kcynia, ul Poznańska № 1, telefon № 18
woj. Poznańskie. 9—460

Handel win i wódek,
towarów kolonjalnych i włókienniczych
STANISŁAW NOWAK
w KAŁUSZYNIE,
ul. Warszawska, tel. 15, woj. Warszawskie. 21—658

Gospodarstwo rolne i olejarnia
Fryderyk WOLF
w Bolimowiu, woj. Warszawskie.
20—678

Urząd gminy KOŁBIEL
pow. Mińsko-Mazowieckiego
z. Warszawskiej, os. Kołbiel, poczta Starawieś.
Wójt **Adam Wojciechowski.** Zastępca **Antoni Sokół.**
Sekretarz **Czesław Krzyczkowski.** 8—191

Dział XVIII.

Handel produktami chemicznemi i środkami opatrunkowemi.

Objaśnienie skrótów: Patrz ogłoszenie p. t. = przed tekstem, w t. = w tekście, z. t. = za tekstem.

5618. Gąsecki A., Centralny Skład Apteczny. Poleca: Farby olejne, pokost ryski, oliwy do maszyn, tran do skór. Perfumerję zagraniczną w wielkim wyborze. Wody kolońskie. Mydła. Pudry. Wody mineralne zagraniczne i sztuczne, Płock, ul. Kolegjalna, w. Warszawskie. (.p ogł. z. t. str. 6, L. 15).

5619. I. Malczewski, Skład materjałów aptecznych, perfumerji, kosmetyków, przyborów optycznych, fotograficznych i farb, Żyrardów, Wiskitska, róg Fabrycznej, woj. Warszawskie. (p. ogł. z. t. str. 11, L. 42).

5620. Smoleński Z., Skład apteczny, Ostrowiec, woj. Kieleckie. (p. ogł. z. t. str. 28, L. 134).

5621. Nowakowski R., Apteka, Ostrowiec, Al. 3-go Maja, w. Kieleckie. (p. ogł. z. t. str. 28, L. 136).

5622. Janczewski K., Skład apteczny, Wierzbnik, w. Kieleckie. (p. ogł. z. t. str. 30, L. 140).

5623. Okrajni Antoni, Prowizor Farmacji. Hurtowy i detaliczny skład materjałów aptecznych chemikalja, opatrunki, przyrządy chirurgiczne, artykuły gumowe, środki toaletowe, wody mineralne, farby, pokosty, lakiery i nasiona, Olkusz, Rynek 91, w. Kieleckie. (p. ogł. z. t. str. 35, L. 166).

5624. Palajew S., Apteka, Pińsk, w. Poleskie. (p. ogł. z. t. str. 61, L. 309).

5625. Hofsztein Sz., Apteka, Łuniniec, Cerkiewna 14, w. Poleskie. (p. ogł. z. t. str. 61, L. 302).

5626. Saski B., Apteka, Kielce, Rynek 17, w. Kieleckie. (p. ogł. z. t. str. 74, L. 378).

5627. Halper A., Skład apteczny, Pińsk, Kościuszki 12, w. Poleskie. (p. ogł. z. t. str. 53, L. 248).

5628. „Concordia", T. z o. p., Hurtowa sprzedaż nawozów sztucznych, Ostrów, woj. Poznańskie. (p. ogł. z. t. str. 83, L. 416).

5629. Jabłoński Piotr, Apteka, Parczew, w. Lubelskie. (p. ogł. z. t. str. 98, L. 498).

5630. Weissberg B., Skład apteczny, Kraśnik, woj. Lubelskie. (p. ogł. z. t. str. 107, L. 525).

5631. Markus Artur, Hurtownia drogeryjna, Leszno, Dworcowa 52, w. Poznańskie. (p. ogł. z. t. str. 129, L. 815).

5632. Czepczyński J., Centralna drogerja, Poznań, Woźna 23. Biuro sprzedaży: Stary Rynek 8, tel. 33-24. Poleca: Farby, lakiery, pokosty, froter na posadzki, oliwy, smary do maszyn i wozów. Mydła, świece i wszelkie artykuły do prania i oświetlania. Mydła toaletowe, perfumy, wody kolońskie, pudry etc. (p. ogł. z. t. str. 133, L. 820).

5633. Barcikowski R. Tow. Akc., Hurtowy skład towarów aptecznych i drogeryjnych, Poznań, Składowa 13/18, w Gdańsku, Heumarkt 5. (p. ogł. z. t. str. 134, L. 851).

5634. Wojewódzki Stanisław, Apteka, Mińsk - Mazowiecki, Warszawska 38, w. Warszawskie. (p. ogł. z. t. str. 150, L. 922).

5635. Węgierski St. dzierżawca, Apteka, SS-rów H. Kolitowskiego, Grodzisk, w. Warszawskie. (p. ogł. z. t. str. 160, L. 908).

5636. Czerwiński H., Apteka, Lublin. (p. ogł. z. t. str. 185, L. 1020).

5637. Stecki A., Haberlau G. i Tomaszewski A., Apteka i laboratorjum farmaceutyczne, Lublin, Krakowskie Przedmieście Nr. 29. (p. ogł. z. t. str. 185, L. 1019).

5638. „Nafta" Spółka Akc., Sprzedaż krajowa i zagraniczna benzyny, nafty, oleju gazowego, oleju opałowego, olejów maszynowych, rafinowanych i destylowanych, parafiny, asfaltu, koksu, Lwów, Batorego 6. Adr. tel.: „Photonafta". (p. ogł. z. t. str. 197, L. 1060).

5639. „Blask" Tow. Akc., Poznań, Al. Marcinkowskiego 5. Adr. tel.: „Polochemja". Poleca: Lakiery i pokosty wszelkiego rodzaju, mydło rdzeniowe mydła szare do prania, mydło toaletowe i lecznicze, środki dezynfekcyjne jak lysol, kreolinę, bejcę orzechową. (p. ogł. z. t. str. 195, L. 1054).

5640. Weinber I., Apteka pod „Nadzieją". Podwołoczyska, w. Tarnopolskie. (p. ogł. z. t. str. 207, L. 1104).

5641. Landsberg Wilhelm, Aptekarz, Zbaraż, woj. Tarnopolskie. (p. ogł. z. t. str. 207, L. 1105).

5642. Franzos Juljusz Dr. et. Mr., Apteka, Tarnopol. Poleca słynny od 30 lat zaprowadzony i przez lekarzy ordynowany „Nerwol" na reumaytzm, gościec i wszelkie łamania. (p. ogł. z. t. str. 204, L. 1086).

B. BRYKCZYŃSKI, Hurtownia Kolonjalna
OSTRÓW, woj. Poznańskie.

FR. NOWICKI, Mistrz Rzeźnicki
Ostrów, woj. Poznańskie.

Rylski Zdzisław

S. A. Dom Przymysłowo-Handlowy.

Poleca: naftę i wszelkie przetwory naftowe, benzynę i smary.

Oddziały: w Wieluniu i Praszce pow. Wieluńskiego, w Podzamczu, pow. Kępno.

5643

5644. Zimerman Maurycy, wł. Ph. Schorr i A. Szanter, Skład materjałów aptecznych. Laboratorjum chemiczno-techniczno-kosmetyczne pod „Złotym Lwem", Podwołoczyska, w. Tarnopolskie. (p. ogł. z. t. str. 207, L. 1106).

5645. „Deges", Górnośląska Hurtownia Drogeryjna Sp. Akc. Katowice, Wojewódzka 21, w. Śląskie. Posiada stale na składzie: Chemikalja farmaceutyczne, jod i sole jodowe, bismutowe, bromowe i salicylowe, alkaloidy, tłuszcze, glicerynę, specyfiki farmaceutyczne oraz wszelkie artykuły w zakres aptekarstwa wchodzące. (p. ogł. z. t. str. 219, L. 1392).

5646. Nanas H., Drogerja, skład apteczny i perfumerja, Płońsk, w. Warszawskie. (p. ogł. z. t. str. 369, L. 1120).

5647. Markowski W., Apteka Aleksandrów - Kujawski, woj. Warszawskie. (p. ogł. z. t. str. 370, L. 1150).

5648. Gębczyński W., Skład apteczny. Poleca: kosmetykę, farby, wody mineralne i inne artykuły, Ciechocinek, w. Warszawskie. (p. ogł. z. t. str. 370, L. 1158).

5649. Gaweł J., Skład apteczny, Grójec, Warszawska 7, woj. Warszawskie. (p. ogł. z. t. str. 371, L. 1204).

5650. Łucki Wacław, Apteka, Praszka, w. Łódzkie. (p. ogł. z. t. str. 373, L. 1174).

5651. „Cazimi" Tow. Metamorphosa. Krem, mydło, puder, udelikatniają cerę, usuwają wszelkie jej wady, Warszawa, Długa 42. (p. ogł. z. t. str. 146).

5652. Hensel Stefan i Wacław Dom Handlowy. Hurtowa i detaliczna sprzedaż mydła, świec, artykułów mydlarskich. Biuro: Warszawa, Chmielna 44, fabryka: Grójecka 56/56, skład farb: Hoża 1. (p. ogł. z. t. str. 374, L. 1322).

5653. Nestel G., Drogerja, skład materjałów aptecznych i fotograficznych, Stanisławów, Sapieżyńska 10. (p. ogł. z. t. str. 375, L. 1251).

5654. Gruber M., Perfumerja, Stanisławów. (p. ogł. z. t. str. 375, L. 1250).

5655. Skurewicz Józef, Apteka, Nadwórna, w. Stanisławowskie. (p. ogł. z. t. str. 377, L. 1239).

5656. Feldman M., Drogerja, Stanisławów. (p. ogł. z. t. str. 377, L. 1231).

5657. Bibring M., Magister Farmacji. Drogerja, skład materjałów aptecznych i fotograficznych, Stanisławów. (p. ogł. z. t. str. 377, L. 1234).

5658. Hellmann i Zwilling, dawniej „Chemikon", Hurtowy skład materjałów chemicznych i aptekarskich, Tarnopol, 3-go Maja 9. (p. ogł. z. t. str. 376, L. 1227).

5659. Rostkowski Czesław, Skład apteczny, Radzymin, 3-go Maja, w. Warszawskie. (p. ogł. z. t. str. 379, L. 1304).

5660. Rogacki Mieczysław, Skład materjałów aptecznych, perfumerji i farb, Wieluń, Stary Rynek 10, w. Łódzkie. (p. ogł. z. t. str. 381, L. 1302).

5661. Białkowski Z., Skład apteczny, Aleksandrów - Kujawski, w. Warszawskie. (p. ogł. z. t. str. 382, L. 1192).

5662. Chomski, Skład apteczny, Siemiatycze, Polska 1, woj. Białostockie. (p. ogł. z. t. str. 384, L. 1342).

5663. London, Skład apteczny, Siemiatycze, woj. Białostockie. (p. ogł. z. t. str. 384, L. 1345).

5664. Sztromajer W., dzierżawca I. Sikorski, Skład apteczny, Płock, w. Warszawskie. (p. ogł. z. t. str. 384, L. 1349).

5665. Graubard S., Skład apteczny i perfumerja, Płock, Tumska 13, w. Warszawskie. (p. ogł. z. t. str. 384, L. 1351).

5666. Orzeł W., Skład materjałów aptecznych, Częstochowa, w. Kieleckie. (p. ogł. z. t. str. 391, L. 1444).

5667

CHEMICZNE PREPARATY

„AKWAL" Zakłady chemiczne S. A. KRAKÓW, ul. Chocimska 17-19, tel. 4274.

5668. Majer Jan, Apteka, Gostynin, Rynek, w. Warszawskie. (p. ogł. z. t. str. 397, L. 1541).

5669. Miller E., Skład apteczny, Gostynin, Rynek 22, woj. Warszawskie. (p. ogł. z. t. str. 397, L. 1550).

5670. Dietel Arno, Skład materjałów aptecznych, farb, wody mineralnej i perfumerji, Łódź, Piotrkowska 157. (p. ogł. z. t. str. 396, L. 1537).

5671. Bitoft Bronisław, Skład apteczny, farb i perfumerji „Sanitas", Włoszczowa, w. Kieleckie. (p. ogł. z. t. str. 403, L. 683).

5672. Włodek Stanisław, Prowizor Farmacji. Skład apteczny i apteka, Grodzisk, woj. Warszawskie. (p. ogł. z. t. str. 405, L. 570).

5673. Chomski A., Skład apteczny, Kobryń, Rynek 30, woj. Poleskie. (p. ogł. z. t. str. 404, L. 557).

5674. Rakowski D., Apteka Brześć n/B., Dąbrowskiego 46, w. Poleskie. (p. ogł. z. t. str. 406, L. 690).

5675. Messing Stanisław i S-ka, Dom agenturowy „Barwanil", Łódź, Sienkiewicza 55, adr. tel.: „Barwanil". Przedstawicielstwa na rejon przemysłowy Łódzki: Badeńskiej fabryki aniliny i sody, Ludwigshafen n/R. Fabryk farb dawniej: Fryd. Bayer i S-ka, Leverkusen p/Kolonja n/R. Barwniki anilinowe, przetwory chemiczne i farmaceutyczne, aparaty i artykuły fotograficzne. Ałun chromowy i sól chromowa do garbowania; Fabryki Chemicznej Stockhausen i S-ka, Krefeld: Olej i mydło monpolowe, Tetrapol, Verapol, Coripol. Olej turecki dla przemysłu włókienniczego i garbarń; firmy Dubosc Freres, le Harve i Ryga: Campéche, ekstrakty, Noir, réduit, sumak, tanina. (p. ogł. z. t. str. 181, L. 1003).

5676. Igielski J., Skład ap-

Strzelnica i Teatr Miejski **gos. Muszyński** Ostrów, Wlkp. Tel. 25.

Spółka mleczarska Spółka zap. z ogr. odpow. Ostrów, woj. Poznańskie.

teczny, Pułtusk, Ś-to Jańska 8, w. Warszawskie. (p. ogł. z. t. str. 408, L. 584).

5677. Barżam Z. G., Apteka, Sarny, w. Poleskie. (p. ogł. z. t. str. 416, L. 650).

5678. Mackiewicz M., Skład apteczny kosmetyczno - perfumeryjny, ceny fabryczne, Brześć n/B., 3-go Maja 13, w. Poleskie. (p. ogł. z. t. str. 415, L. 755).

5679. Kagan K., Apteka i laboratorjum analityczno - chemiczne, Brześć n/B., Topolowa Nr. 31, w. Poleskie. (p. ogł. z. t. str. 414, L. 727).

5680. Kiperman M., Skład apteczny i kosmetyczny, materjały fotograficzne i optyka, Brześć n/B., 3-go Maja 23, woj. Poleskie. (p. ogł. z. t. str. 415, L. 744).

5681. Feldman M., Skład apteczny i perfumerja, Brześć n/B., 3-go Maja 19, w. Poleskie. (p. ogł. z. t. str. 415, L. 749).

5682. „Sanitas", Skład materjałów aptecznych i farb, Brześć n/B., 3-go Maja 21, woj. Poleskie. (p. ogł. z. t. str. 415, L. 746).

5683. Frenkiel M., Sład apteczny, perfumy i kosmetyka, wyroby gumowe i chirurgiczne. Galanterja apteczna „Universal", Brześć n/B., 3-go Maja 15, woj. Poleskie. (p. ogł. z. t. str. 412, L. 616).

5684. Staronin J. i Chwodkowski, Apteka, Ostrołęka, woj. Białostockie. (p. ogł. z. t. str. 254, L. 1740).

5685. Weinert Emil, Hurtowy skład przetworów chemicznych, wszelkich olejów, smarów i tłuszczów, Łódź, Konstantynowska 96. (p. ogł. z. t. str. 255, L. 1745).

5686. Kosel i S-ka, Skład farb malarskich, lakierów, pokostu i chemikalji, Łódź, Przejazd 8. (p. ogł. z. t. str. 248, L. 1712 i str. 395, L. 1511).

5687. Lutostański Marjan, Prowizor Farmacji. Skład materjałów aptecznych i farb. Fabryka wód mineralnych, Wyszków, w. Warszawskie. (p. ogł. z. t. str. 247, L. 1710).

5688. Gołaszewski Edmund, Apteka, Kolno, w. Białostockie. (p. ogł. z. t. str. 268, L. 1818).

5689. Stefanowicz M., Apteka, Myszyniec, w. Białostockie. (p. ogł. z. t. str. 268, L. 1820).

5690. Rajzman Dawid, Drobna sprzedaż kosmetyki, perfumerji i galanterji, Łódź, Wschodnia 15. (p. ogł. z. t. str. 264, L. 1793).

5691. „Malto", Fabryka środków leczniczo - odżywczych, Śrem, w. Poznańskie. (p. ogł. z. t. str. 279, L. 1867).

5692. Jabłonowski M., Apteka, Biłgoraj, w. Lubelskie. (p. ogł. z. t. str. 110, L. 526).

5693. Eborowicz J., Apteka, Międzyrzec - Podlaski, Lubelska 135. (p. ogł. p. t. str. 12, L. 23).

5694. Złocki F., Apteka, Łuck w. Wołyńskie. (p. ogł. z. t. str. 289, L. 2233).

5695. Romuald Barchwic, Apteka, Gąbin, w. Warszawskie. (p. ogł. z. t. str. 439, L. 2627).

5696. Jankielowicz Sz. i S-ka, dawniej Z. E. Ludwig, Apteka, Łódź, Stary Rynek 9 (dom własny). (p. ogł. z. t. str. 292, L. 2238).

5697. Konarski B., Apteka i skład materjałów aptecznych, Nowy Dwór, w. Warszawskie. (p. ogł. z. t. str. 294, L. 2211).

5698. Jakubowski N., Apteka, Mogielnica, w. Warszawskie. (p. ogł. z. t. str. 418, L. 1932).

5699. Faltz Józef, Skład materjałów aptecznych, farb i wyrobów perfumeryjnych, Mogielnica, w. Warszawskie. (p. ogł. z. t. str. 418, L. 1934).

5700. Hildenbrandt J., Skład apteczny, Nowy Dwór, w. Warszawskie. (p. ogł. z. t. str. 419, L. 1948).

5701. Ogurkowski Czesław, „Nowa Drogerja", Koźmin, woj. Poznańskie. (p. ogł. z. t. str. 422, L. 1994).

5702. Grochowski J. F., Grogerja, Koźmin, w. Poznańskie. (p. ogł. z. t. str. 422, L. 1995).

5703. Drzewieckiego Antoniego Spadkobiercy, Apteka, Jadów, filja w Urlu, woj. Warszawskie. (p. ogł. z. t. str. 423, L. 2013).

5704. Mintz Herman, Skład apteczny i perfumerja, Wołomin, ul. Długa, w. Warszawskie. (p. ogł. z. t. str. 423, L. 2019).

5705. Kowalski A., Skład apteczny, dzierżawca W. Ferencowicz, Otwock, ul. Kościelna, w. Warszawskie. (p. ogł. z. t. str. 424, L. 2032).

5706. Lewandowski J., Apteka, Kłodawa, w. Warszawskie. (p. ogł. z. t. str. 425, L. 2036).

5707. Kaufman Sz., Skład materjałów aptecznych, Zambrów, Rynek 13, w. Białostockie. (p. ogł. z. t. str. 428, L. 2089).

5708. Dekański Edward, Skład materjałów aptecznych, Wyszków, Białostocka 8, woj. Warszawskie. (p. ogł. z. t. str. 429, L. 2108).

5709. Strycki A., Apteka, Michałów, w. Białostockie. (p. ogł. z. t. str. 430, L. 2126).

5710. Bajkowski H., Skład apteczny, Grajewo, woj. Białostockie. (p. ogł. z. t. str. 431, L. 2130).

5711. Parys Jan, Apteka, Czyżew, w. Białostockie. (p. ogł. z. t str. 431, L. 2132).

5712. Prokosz Jan, Apteka „Pod Opatrznością Boską", Kopyczyńce, w. Tarnopolskie. (p. ogł. p. t. str. 30, L. 67).

5713. Posiadłowski A., dawn. A. Scholtz. Hurtowa i detaliczna sprzedaż nafty, oliwy, farb, terpentyny, pokostu, świec stearynowych, woskowych i parafinowych. Poleca artykuły mydlarskie, kosmetyczne oraz towary kolonjalne, Lublin, Ś-to Duska 2. (p. ogł. p. t. str. 29, L. 64).

5714. Fuchs Józef, Skład materjałów aptecznych oraz drogerja, perfumerja, przybory chirurgiczne, fotograficzne, skład farb, lakierów i pokostów, Tarnopol, Mickiewicza 39. (p. ogł. p. t. str. 41, L. 101).

5715. Schulklaper L., Apteka, Gródek - Białostocki, woj. Białostockie. (p. ogł. z. t. str. 314, L. 2668).

5716. Aszkenazy M., Apteka, Skałat, w. Tarnopolskie. (p. ogł. z. t. str. 351, L. 2471).

5717. Emil Weinert, Hurtowy skład przetworów chemicznych, wszelkich olejów, smarów i tłuszczów. Koncesjonowana sprzedaż soli, Łódź, Konstanty-

Farmaceutyczno-galeniczne preparaty
„A K F A L" Zakłady chemiczne S. A. **Kraków,** ul. Chocimska 17/19. Tel. 4274.

nowska 96. (p. ogł. z. t. str. 356, L. 2486).

5718. B. Pilc, Skład materjałów aptecznych, Łódź, Górny Rynek 5. (p. ogł. z. t. str. 435, L. 2554).

5719. Jan Strzałkowski, Apteka, Swisłocz, w. Białostockie. (p. ogł. z. t. str. 437, L. 2594).

5720. A. Wolski, Apteka, Wołkowysk, woj. Białostockie. (p. ogł. z. t. str. 438, L. 2608).

5721. E. Modzelewski, Skład apteczny, Gąbin, w. Warszawskie. (p. ogł. z. t. str. 439, L. 2624).

5722. Apteka SS-rów Ziemskiego, Wyszogród, woj. Warszawskie. (p. ogł. z. t. str. 442, L. 2666).

5723. Zajkowski W., Skład materjałów aptecznych, perfumerji, kosmetyki i farb, Wyszogród, w. Białostockie. (p. ogł. z. t. str. 442, L. 2672).

5724. Apteka „pod Opatrznością", Tarnobrzeg, woj. Lwowskie. (p. ogł. z. t. str. 444, L. 2695).

5725. Romanowski St. i S-ka, Skład materjałów aptecznych i farb oraz perfumerja, Łódź, Piotrkowska 259. (p. ogł. z. t. str. 442, L. 2676).

5726. Mr. Leon Sigall, Aptekarz, Rozwadów, w. Lwowskie. (p. ogł. z. t. str. 444, L. 2704).

5727. Thaler Zofja, Drogerja, Rozwadów, w. Lwowskie. (p. ogł. z. t. str. 444, L. 2703).

5728. Apteka „pod św. Stanisławem" Magistra Klemensa Reischera, Rudnik nad Sanem. (p. ogł. z. t. str. 444. L. 2709).

5729. Estkowski M., Apteka „pod Lwem". Królewska-Huta, ul. Wolności 22. (p. ogł. z. t. str. 444. L. 2710).

5730. Piotrowski J., Drogerja, Lubliniec, w. Śląskie. (p. ogł. z. t. str. 435, L. 2559).

5731. „Inwa" Towarzystwo Przemysłowo - Handlowe z o. o. Rybnik, tel. 107 i 1040. Hurtownia towarów kolonjalnych i artykułów spożywczych oraz wyrobów emaljowanych. Sp. Akc. „Silesia" w Pamszowcu. (p. ogł. p. t. str. 50, L. 128).

5732. Rodziewicz T., Apteka, Luboml, z. Wołyńska. (p. ogł. p. t. str. 51, L. 132).

5733. C. W. Köhn Następca, Apteka Miejska, Katowice, Rynek 3. (p. ogł. p. t. str. 73, L. 193).

5734. Soliński Mieczysław, Apteka „pod Orłem", Katowice, Warszawska 8. (p. ogł. p. t. str. 74, L. 196).

5735. Marczyński W., Skład materjałów aptecznych, Kamienna, st. Skarżysko, w. Kieleckie. (p. ogł. w t. str. 52, L. 54).

5736. „Concordia", S. A., Hurtownia towarów aptecznych, Katowice, Sokolska 4, tel. 205, 2075 i 565. Surowce, wegetabilja, ekstrakty, chemikalja, środki patentowane, farby, laki, oleje maszynowe, tinktury, preparaty golenowe. (p. ogł. w t. str. 58, L. 64).

5737. Goroll Alfred, „Stara Apteka", Mikołów, Górny Śląsk (p. ogł. p. t. str. 97. L. 262).

5738. Mr. Józef Gross, Apteka i drogerja, Dziedzice, w. Śląskie. (p. ogł. p. t. str. 107, L. 294).

5739. „Stara Apteka", Gerhard Graefe. Roździeń, tel. Szopienice 26. Szkolna 25 (p. ogł. p. t. str. 112, L. 304).

5740. Apteka „pod Korona", Mr. I. Drancz, Bielsko, Śląsk. (p. ogł. p. t. str. 112, L.306).

5741. Apteka w Kańczudze, w. Lwowskie. (p. ogł. z. t. str. 450. L. 2913).

5742. Bursztyn Marceli, Handel towarów korzennych i farb, Limanowa, w. Krakowskie. (p. ogł. z. t. str. 450, L. 2916).

5743. Sturtzel Adolf, Drogeria. Nakło n/N. (p. ogł. z. t. str. 451. L. 2926).

5744. Apteka M-ra Ph. Karola Grossa, Grodzisko, w. Lwowskie. (p. ogł. z. t. str. 453, L. 2807).

5745. Apteka „pod Gwiazdą" H. Kijasa, Leżajsk, woj, Lwowskie. (p. ogł. z. t. str. 453, L. 2813).

5746. Apteka Mr. Mieczysława Janeczka, Ulanów, woj. Lwowskie. (p. ogł. z. t. str. 453, L. 2814).

5747. Apteka SS-rów W. Hellicha, Krzeszów n/S. (p. ogł. z. t. str. 453, L. 2817).

5748. Apteka J. Pasławskiego, Turzysk, w. Wołyńskie.

5749. Apteka „pod Białym Orłem", Mr. Bol. Bajorski, Cieszanów.

5750. Pyszyński Antoni, Aptekarz, Żółkiew, w. Lwowskie.

5751. Apteka Izabeli Zielińskiej, Kock, w. Lubelskie.

5752. Drogeria Mag. Farmacji Hackstock w Mościskach.

5753. Apteka Nowomiejska Jana Zagórskiego, Katowice, Kościuszki 9. (p. ogł. p. t. str. 161, L. 504).

5754. Apteka „pod Lwem", Biała, Główna 12. (p. ogł. p. t. str. 164, L. 527).

5755

„AKFAL" S. A.

Zakłady chemiczne. Chemiczne preparaty. Lód sztuczny. Kraków, Chocimska 17-19, tel. 4274

5756. Drogerja Zygfryd Bochner, Dziedzice. (p. ogł. p. t. str. 176, L. 620).

5757. Apteka i Drogerja wł. Józef Reinholtz w Łobżenicy, w. Poznańskie. (p. ogł. p. t. str. 166, L. 540).

5758. Apteka Juljusza Biedermana, Chodorów, w. Lwowskie. (p. ogł. p. t. str. 166, L. 543).

5759. Puls Fryderyk, T. A., Warszawa, „Triolan" mydło przetłuszczone, higieniczne, jedynie rzeczywiście udelikatniające cerę. (p. ogł. str 1 tytułowa i ogł. w t. str. 154).

G. LANGNER
Ostrów, Kolejowa 15, tel. 172.
Towary kolonjalne, delikatesy, wina, likiery, cukry i czekolady.
21—504

Max Welde, Chełmża Pomorze
Interes budowlany
Tartak parowy i fabryka przerobu drzewa. Fabryka papy i handel materjałów budowl. Cegielnia parowa.
Zał. w 1806 r. 4—112 Telefon № 18.

K. Główczewski
Skład bławatów, towarów krótkich, konfekcji i trykotaży, bielizna i artykuły męskie.
KOWALEWO (Pomorze) 5—144

Pomorskie Stowarzyszenie Rolniczo-Handlowe
Sp. z ogr. odp.
Oddział w WĄBRZEŹNIE 5—146

Walenty Balicki
BUDOWNICZY
Przedsiębiorstwo budowlane pod- i nadziemne
Opracowanie projektów i kosztorysów.
KOWALEWO, Pomorze. 5—143

E. GOHRITZ
WĄBRZEŹNO, Pomorze. Tel. 170.
Fabryka maszyn i odlewnia żelaza.
Maschinenfabrik und Eisengiesserei.
4—121

Handel produktami rolnemi i spożywczemi.

Objaśnienie skrótów: Patrz ogłoszenie p. t. = przed tekstem, w t. = w tekście, z t. = za tekstem.

Handel ziemiopłodami.

5760. Spółdzielnia Rolniczo - Handlowa „Wspólna Praca" z o. o., Kutno, w. Warszawskie. Kupno i sprzedaż zbóż, nasion i wszelkich ziemiopłodów. (p. ogł. z. t. str. 12, L. 52).

5761. Poleski Syndykat Rolniczy Sp. Akc., Pińsk, Kościuszki 42, tel. 33, w. Poleskie. Oddziały: Łuniniec, Cmentarna 2, Stolin, ul. Kościuszki, dom Starostwa, Lenino, pow. Łuniniecki, poczta Mikaszewicze. Maszyny i narzędzia rolnicze. Nawozy sztuczne. Nasiona. Materjały budowlane. Smary. Sól. Skup ziemiopłodów. (p. ogł. z. t. str. 16, L. 88).

5762. Wargoń M., Eksport i import ziemiopłodów, Jędrzejów, w. Kieleckie. (p. ogł. z. t. str. 32, L. 151).

5763. Skład zboża i paszy, Pińsk, Nadbrzeżna 50, w. Poleskie. (p. ogł. z. t. str. 61, L. 313).

5764. Drzewiecki i Kurkowiak, Zakup i sprzedaż wszelkich ziemiopłodów, nasion i sztucznych nawozów, Jarocin, Krakowska 25, tel 50, woj. Poznańskie. (p. ogł. z. t. str. 79, L. 403).

5765. Adamski Leon, Hurtowa i detaliczna sprzedaż ziemiopłodów, Jarocin w. Poznańskie. (p ogł. z. t. str. 79, L. 401).

5766. „Concordia" T. z o. p., Zakup i sprzedaż ziemiopłodów, Ostrów, w. Poznańskie. (p. ogł. z. t. str. 83, L. 416).

5767. Hałaziński A., Handel zboża, nasion, artykułów pastewnych i sztucznych nawozów, Pleszew, w. Poznańskie. (p. ogł. z. t. str. 90, L. 441).

5768. Wierusz W. i S-ka, Dom zbożowy, Ostrów, w. Poznańskie, adr. tel.: Dom zbożowy - Ostrów. (p. ogł. z. t. str. 84, L. 419).

5769. Spółka Rolniczo - Handlowa z o. o. w Miechowie, w. Kieleckie. Ziemiopłody, nasiona, nawozy sztuczne, narzędzia rolnicze. (p. ogł. z. t. str. 75, L. 387).

5770. Cienki H. Z., Handel ziemiopłodami, Międzyrzec - Podlaski, Lubelska 30, w. Lubelskie. (p. ogł. z. t. str. 105, L. 484).

5771. Goldman Icek, Kupiec zbożowy, Łęczyca, Ponieńska 4, tel. 41, w. Łódzkie. (p. ogł. z. t. str. 125, L. 806).

5772. Śliwiński Wincenty, Zakup i sprzedaż wszelkich przetworów rolniczych, sztucznych nawozów oraz materjałów opałowych, Rawicz, Kościelna 396, w. Poznańskie. (p. ogł. z. t. str. 137, L. 825).

5773. Kotecki i Jaskowski, Handel ziemiopłodami, Poznań, Rawicz, w. Poznańskie. (p. ogł. z. t. str. 140, L. 826).

5774. Tow. Producentów Rolnych dla Przemysłu i Handlu Sp. Akc., Warszawa, Nowy Świat 21. Oddział w Płońsku. Hurtowy handel zbożem, mąką, otrębami strączkowemi i nasionami wszelkiego rodzaju, ziemniakami oraz nawozami sztucznymi Adr. tel.: „Polon", Płońsk. (p. ogł. z. t. str. 151, L. 923).

5775. Jarosińscy Bracia, Dom handlowy, Handel ziemiopłodami, Nieszawa, w. Warszawskie. (p. ogł. z. t. str. 156, L. 896).

5776. Kurth Alfons, Handel ziemiopłodami, st. kol. Nieszawa, poczta Waganiec, w. Warszawskie. (p. ogł. z. t. str. 156, L. 897).

5777. Gwóźdź Albin (dawniej M. Gelhar), Dom rolniczo-handlowy. Zakup i sprzedaż wszystkich ziemiopłodów i zapotrzebowań rolniczych, Chełmno, w. Pomorskie. (p. ogł. z. t. str. 162, L. 964).

5778. Październy Leon, Handel ziemiopłodami, Działdowo, w. Pomorskie. (p. ogł. z. t. str. 172, L. 956).

5779. „Rolnik w Działdowie" Spółdzielnia Rolniczo - Handlowa z o. o. Zakup i sprzedaż wszelkich ziemiopłodów i przetworów tychże, sztucznych nawozów, wełny, nasion, węgli i paszy, Działdowo, woj. Pomorskie, filja w Gralewie. Adr. tel.: Rolnik Działdowo. (p. ogł. z. t. str. 169, L. 955).

5780. „Rolnik w Kościerzynie" Spółdzielnia Rolniczo-Handlowa z o. o., Handel ziemiopłodami, Kościerzyn, woj. Pomorskie. (p. ogł. z. t. str. 171, L. 977).

5781. Kwiatkowski Jan, Zakup świeżej kapusty i ogórków w każdej ilości, Chełmno, Dworcowa 43, w. Pomorskie. (p. ogł. z. t. str. 166, L. 969).

5782. Towarzystwo Rolniczo-Handlowe Sp. z o. p., Kartuzy, w. Pomorskie. Handel ziemiopłodami oraz maszynami rolniczemi. (p. ogł. z. t. str. 209, L. 1351).

5783. Golde B-cia- Handel zboża, Bielsk-Podlaski, Brzeska Nr. 15, w. Białostockie. (p. ogł. z. t. str. 210, L. 1353).

5784. Łaster Chaim, Handel zbożem, Śniatyń, woj. Stanisławowskie. (p. ogł. z. t. str. 377, L. 1214).

5785. Bilgoraj J. i S-ka, Hurtowy handel ziemiopłodami, Czortków, w. Tarnopolskie. (p. ogł. z. t. str. 225, L. 1606).

5786. „Zwiastunek", Zakład ogrodniczy, Radzymin, War-

Dom Handlowy KLEMENS MAJKOWSKI
ŁOBŻENICA (Poznańskie), Plac 7 pułku № 23. Telefon № 91.
Poleca: towary bławatne, obuwie i kolonjalne.

SREBRA AZOTAN
„AKWAL" Zakłady Chemiczne S. A., KRAKÓW
ul. Chocimska Nr. 17-19. Telefon 4274.

szawska 14, woj. Warszawskie. (p. ogł. z. t. str. 379, L. 1303).

5787. Benczer Bugsgang i Lieblich, Kałusz, w. Stanisławowskie. Skład zboża i mąki. (p. ogł. z. t. str. 375, L. 1253).

5788. Borus J., Handel ziemiopłodami, Brodnica n/Drwęcą, w. Pomorskie. (p. ogł. z. t. str. 382, L. 1183).

5789. Zyndel M., Skład mąki i zboża, Sarny, 3-go Maja 24, w. Poleskie. (p. ogł. z. t. str. 416 L. 653).

5790. Dorenberg, Skład zboża i mąki, Sarny, 3-go Maja 26, w. Poleskie. (p. ogł. z. t. str. 416 L. 654.

5791. Szejnmel L., Sklep mąki i kaszy, Brześć n/B., Jagiellońska 33, w. Poleskie. (p. ogł. z. t. str. 413, L. 630).

5792. Najmark M., Skład zboża, Brześć n/B., Dąbrowskiego Nr. 130, w. Poleskie. (p. ogł. z. t. str. 413, L. 631).

5793. Fiszlejn P., Skład zboża, Brześć n/B., Steckiewicza Nr. 44, w. Poleskie. (p. ogł. z. t. str. 411, L. 712).

5794. Gronżbaum M., Skład zboża, Brześć n/B., Topolowa Nr. 51, w. Poleskie. (p. ogł. z. t. str. 411, L. 714).

5795. Chadzycki A., Skład mąki i zboża, Brześć n/B., Steckiewicza 41, woj. Poleskie. (p. ogł. z. t. str. 411, L. 711).

5796. Seinfeld Jakób, Hurtowy skład mąki i zboża, Nadwórna, w. Stanisławowskie. (p. ogł. z. t. str. 254, L. 1739).

5797. Kaźmierczak W., Interes zbożowy, Kościan, woj. Poznańskie. (p. ogł. z. t. str. 286, L. 1892).

5798. „Silunion" Sp. Akc., Dostarcza mąkę żytnią i pszenną oraz wszystkie produkty rolnicze, Katowice, Stawowa 3, w. Śląskie. (p. ogł. z. t. str. 286, L. 1898).

5799. Piskowski W., Kujawski Dom Zbożowy, Inowrocław, w. Poznańskie. (p. ogł. z. t. str. 417, L. 1908).

5800. „Rola", Skład zboża i artykułów budowlanych, Krotoszyn, w. Poznańskie. (p. ogł. z. t. str. 422, L. 1998).

5801. Lustyk R., Handel zbożem, Brody, woj. Tarnopolskie. (p. ogł. z. t. str. 429, L. **2114).**

5802. Stanisław Pietraszewski i S-ka, Wołyńska Spółka Rolnicza w Zdołbunowie, w. Wołyńskie. (p. ogł. z. t. str. 336, L. 2306).

5803. Perl Jakób, Handel zboża, Skałat, w. Tarnopolskie. (p. ogł. z. t. str. 341, L. 2417).

5804. Orsztajn Lajzer, Handel zboża, Skałat w. Tarnopolskie. (p. ogł. z. t. str. 341, L. 2419).

5805. M. Bryłowski, Dom Rolniczy, Wągrowiec, w. Poznańskie. (p. ogł. z. t. str. 435, L. 2564).

5806. A. Wiślicki i W. Maliszewski, Rolnicza Spółka Handlowa w Zdołbunowie, w. Wołyńskie. (p. ogł. z. t. str. 436, L. 2567).

5807. Majzel B., Spółdzielnia Rolniczo - Handlowa, Swisłocz, Rynek. 11, w. Białostockie. (p. ogł. z. t. str. 442, L. 2664).

5808. Józef Malicki, Dom zbożowy, Grodzisk, Wielkopolska. (p. ogł. z. t. str. 443, L. 2684).

5809. Centrala Rolniczo-Handlowa, Kępno, woj. Poznańskie. (p. ogł. z. t. str. 443, L. 2693).

5810. „Gleba", Dom Rolniczo-Handlowy, Kępno, w. Poznańskie. (p. ogł. z. t. str. 447, L. 2747).

5811. „Zbożowiec", Komarski i Łęcki, Kępno, w. Poznańskie. (p. ogł. z. t. str. 447, L. 2748).

5812. „Gleba", Spółdzielnia Rolniczo-Handlowa, Stow, zar. z ogr. por., Tarnobrzeg, woj. Lwowskie. (p. ogł. z. t. str. 448, L. 2759).

5813. Majątek Szczawin, st. kol. Pasieki, poczta i telegr. m. Goworowo, woj. Białostockie. Gorzelnia, tartak i gospodarstwo nasienne. (p. ogł. p. t. str. 60, L. 160).

5814. Zakłady Rolnicze i Przemysłowe „Stanisławów" J. O. Ks. Jana Druckiego - Lubeckiego, Grodno, woj. Białostockie, tel. 51, 53 i 57. Polecają swą produkcję rolną i przemysłową a w szczególności: warzywa, nasiona warzywne i rolne, kapustę kwaszoną mechanicznie, cegłę, kafle i ornamenty piecowe. (p. ogł. p. t. str. 64, L. 172).

5815. Kielecki Syndykat Rolniczy Sp. Akc., Kielce, Czysta Nr. 20. (p. ogł. p. t. str. 70, L. 185).

5816. Junger i Grubner, Handel ziemiopłodów i artykułów spożywczych, Jaworzno, woj. Krakowskie. (p. ogł. p. t. str. 74, L. 197).

5817. Dobra Jadowskie z kluczami Łochów i Kołodziąż. Zarząd Główny w Łochowie, poczta i st. kol. Łochów, z. Siedlecka, składające się: z gospodarstwa rolnego i leśnego, 3 gorzelń, 1 rektyfikacji, 2 tartaków parowych z gonciarniami i heblarniami ze sprzedażą materjałów drzewnych hurtowo i detalicznie, plantacji nasion selekcyjnych z suszarnią i magazynem w Łochowie, hodowli koni półkrwi angielskiej typu wierzchowego, rybołówstwa sztucznego z hodowlą karpi, cegielni parowej w Nowinkach, eksploatacji torfu maszynami parowemi, letniska w Urlach, składającego się z kaplicy, restauracji, teatru w lesie. (p. ogł. p. t. str. 86, L. 227 i z. t. str. 364, L. 2510)

5818. Karwowski Stanisław, Dom Handl.-Rolniczy, Mińsk-Mazowiecki. Hurtowy skład soli. Maszyny i narzędzia rolnicze. Nasiona i nawozy sztuczne. Nafta, oleje, smary, drzewo opałowe, węgiel, koks, żelazo, cement, wapno, cegła, dachówka i inn. (p. ogł. w t. str. 18, L. 15).

5819. Zakłady Rolniczo-Przemysłowe Ziemi Grójeckiej Sp. Akc. w Grójcu, woj. Warszawskie. Młyn motorowy. Zakupuje wszelkie ilości: pszenicy, żyta i jęczmienia. Posiada stale na składzie: w wyborowych gatunkach mąki pszenne i żytnie, kasze jęczmienne oraz otręby. (p. ogł. w t. str. 36, L. 32.)

5820. Michalski Kazimierz, Skład drzewa materjałowego, opałowego, wapna, węgla, zboża, Skierniewice, w. Warszawskie. (p. ogł. w t. str. 38, L. 34).

5821. Pomorskie Stowarzyszenie Rolniczo - Handlowe, Spółdz. z o. o. w Toruniu, filja w Wejherowie. Zaopatruje rol-

Notarjusz STANISŁAW BENIŃSKI
w BEŁZIE, woj. Lwowskie.

Adwokat I. Schindler
BOLECHÓW, woj. Lwowskie.

nictwo w nawozy sztuczne, nasiona warzywne i pastewne, sól kuchenną i bydlęcą etc. (p. ogł. w t. str. 54, L. 59).

5822. Centrala Rolnicza, Wejherowo, tel. 65. Węgiel po cenach koncernu, artykuły pastewne wagonowo. (p. ogł. w t. str. 34, L. 30).

5823. M. A. Stanisławski, Biuro Komisowo - Rolniczo - Handlowe i Przemysłowe, Parczew, w. Lubelskie, adr. tel.: „Komrolhan". Nasiona, nawozy sztuczne. (p. ogł. w t. str. 20, L. 17).

5824. Dominjum Trembki, pow. Gostyniński, st, kol. Żychlin. Hodowla zbóż i nasion. Hodowla nasienia burak. cukrow. (p. ogł. p. t. str. 126, L. 347).

5825. Stanisław Prus Bogdański, Gospodarstwo przemysłowo-nasienne, Bielawy nad Mrogą, w. Warszawskie. (p. ogł. karton str. 58, L. 60 i p. t. str. 132, L. 368).

5826. Janczyk Józef, Biuro **Ogrodniczo - Rolnicze,** Hurtowa sprzedaż nasion i ziemiopłodów, Warszawa, Jasna 6.

5827. Zieliński Ludwik, Dom przemysłowo-handlowy i rolniczy, Nasiona i maszyny, Warszawa, Al. Jerozolimskie 24.

5828. Breier Mojżesz, Komisyjny skład i przedaż zboża, Kołomyja, w. Stanisławowskie.

5829. Kawior Izaak, Handel ziemiopłodami, Śniadowo, woj. Białostockie.

5830. Djament Wolf, Handel sianem i słomą, Sieradz, woj. Łódzkie.

5831. Barber Berl. Handel zboża, Wadowice, w. Krakowskie.

5832. Stowarzyszenie Rolniczo-Handlowe, Skup i sprzedaż produktów rolnych, Parczew, w. Lubelskie.

5833. Better Maurycy, Handel siana, Oświęcim, woj. Krakowskie.

5834. Trojanowski Józef, Produkcja nasion warzywnych i pastewnych okopowych, Miechów, w. Kieleckie.

835. Blumenfrucht Mechel, Handel ziemiopłodów, Oświęcim, w. Krakowskie.

5836. Bukiet Alter Majer, Handel nasion strączkowych i oleistych oraz fasoli, Wiślica, w. Kieleckie.

5837. Centralny Związek producentów zboża i paszy, Stow. zar. z o. p., Kraków, Andrzeja Potockiego 7.

5838. Potasz, Rekant i S-ka. Handel zbożowy, Ostrów Mazowiecki, w. Białostockie.

5839. Orleański Dawid, Dostawa paszy dla armji, Warszawa, Sienkiewicza 3.

5840. Spółka Handlowa Rolników i Hodowców, Sp. z o. o., Buczacz, w. Tarnopolskie.

5841. Levy W., Handel koniczyną, Toruń, Mostowa 55, woj. Pomorskie.

5842. Rolna Radomska S-ka, Kooperatywa Rolnicza, Radom, Marjacka 12, w. Kieleckie.

5843. Boduch Jan, Hurtowa sprzedaż i skład nasion oraz wszelkiego radzaju nawozów sztucznych, Żywiec, Rynek 127, w. Krakowskie.

5844. Lissack i Wolff, Handel koniczyną, Toruń, Mostowa 16, w. Pomorskie.

5845. Spółka rolnicza. Stow. wytwór.-handl., Tetewczyce, w. Tarnopolskie.

5846. Podolski Syndykat Roln. Stow. wytwór. handl., Czortków w. Tarnopolskie.

5847. „Pantos", Polskie Tow. dla Handlu i Przemysłu, Ziemiopłody i drzewo, Warszawa, Mazowiecka 6.

5848. „Ziemia", Sp. z o. o., Sp. rolniczo - handlowa, Cieszyn, w. Śląskie.

5849. T-wo Rolniczo - Kolonizacyjne, Sp. z o. o., Parcelacja dóbr, Złoczów, w. Tarnopolskie.

5850. Ponikowski N. i Ostrowski E., Biuro meljoracyj rolnych, Warszawa, Krak. Przedm. Nr. 7.

5851. „Polimesz", Polski Związek Handlowy, Handel pszenicą, owsem, żytem, kukurydzą i jęczmieniem, Warszawa, Zielna Nr. 15.

5852. Abraham Philipp, Sp. z o. o., Handel hurtowy zbożem, Koźmin, Klasztorna 91, w. Poznańskie.

5853. Spitzer A., Handel detaliczny zbożem, nawozami sztucznemi i paszą, Ryczywół, w. Poznańskie.

5854. Chutkiewicz Walenty, Handel ziemiopłodami, Piotrków, Kaliska 40, w. Łódzkie.

5855. Djament Lejb, Handel ziemiopłodami, Sieradz, wojew. Łódzkie.

5856. Brożek I., Agencja handlowa nawozów, Lwów, Batorego 4.

5857. „Spójnia" Tow. Akc., Hodowla i handel nasionami wszelkiego rodzaju, Śrem, woj. Poznańskie.

5858. Boral Ozyasz, Handel zbożem, Stanisławów.

5859. Dr. Blumenfeld i S-ka, Kantor zakupu zboża i mąki, Stanisławów.

5860. Auerbach H., Handel hurt. i detal. nasionami, Poznań, Wielka 11.

5861. Sowiński Mieczysław, Dom zbożowy, zakup i sprzedaż wszelkich ziemiopłodów, Poznań, Gwarna 16.

5862. Springer Edward, Handel zbożowy, Lidzbark, Główny Rynek 10, w. Pomorskie.

5863. Dąbrowski Feliks, Handel zbożem i produktami rolnemi, Bydgoszcz, Dworcowa 66, w. Poznańskie.

5864. Sp. Rolnicza, Stow. wytwórczo - handlowe, Rajbrot (p. Lipnica mur.), w. Tarnopolskie.

5865. Szromkowski Aleksander, Handel mąką, zbożem, nasionami i nasiona pastewne, Kartuzy, w. Pomorskie.

5866. Hirth Mojżesz, Handel zboża i produktów surowych, Przemyśl, w. Lwowskie.

5867. Skoracki M., Handel zbożem, paszą i nasionami, Pogorzela, w. Poznańskie.

5868. Grzezakiewicz Chaim, Handel ziemiopłodami i przetworami zbożowemi, Zambrów, w. Białostockie.

5869. Słomiński Jan i Mańkowski Franciszek, Dom rolniczy, handel zbożem oraz wszelkimi produktami rolnemi, Nowy Tomyśl, w. Poznańskie.

5870. Burtan St. i S-ka, Sp. z o. o., Dom rolniczo - handlowy, Kraków, Basztowa 17.

5871. „Rola", Sp. z o. o., Skł. rolniczy i nawozów sztucznych, Chmielnik, w. Kieleckie.

BRONISŁAW RAD, Notarjusz
w CHODOROWIE.

Adwokat Dr. Gedymin Tadeusz Bunikiewicz
w Chodorowie.

5872. „Jedność", Tow. zarobkowe i gospodarcze, Przemyśl, w. Lwowskie.

5873. „Udycz", Sp. Akc., Hodowla nasion, Staszów, w. Kieleckie.

5874. Bursztyn Majer, Skład nasion, owoców suszonych i produktów strączkowych, Działoszyce, w. Kieleckie.

5875. „Syndykat Rolniczy", Sprzedaż artykułów wchodzących w zakres rolnictwa, Łomża, w. Białostockie.

5876. Skandynawskie Rolnictwo, Tow. Akc., (A/S Skandinavisk Agricultur). Oddział Lubelski. Handel hurtowy nasionami i produktami rolnemi, Lublin, Początkowska 22.

5877. Fiszliński Judka, Handel nasion olejnych strączkowych, Pińczów, w. Kieleckie.

5878. Kludman Natan, Handel zbożem, Przemyśl, w. Lwowskie.

5879. Altman Emanuel, Handel ziemiopłodami, Gorzkowice, w. Łódzkie.

5880. Altman Gerszon, Handel ziemniakami i włoszczyzną, Gorzkowice, w. Łódzkie.

5881. Bornsztajn Josek, Handel nasionami i ziemiopłodami, Warta, w. Łódzkie.

5882. Chorowicz Jan i Antoni Nowakowski, Dod Handlowo-Rolniczy, Pińczów, w. Kieleckie

5883. Ruszczyński R. i S-wie, Sp. Akc., Hodowla nasion, buraków, warzyw i zbóż, Warszawa, Królewska 10.

5884. Bajon Cyryl, Handel zbożem, mąką, nasionami, paszą, sztucznemi nawozami i produktami rolniczemi, Leszno, w. Poznańskie.

Handel wyrobami tytuniowemi.

5885. Helberg L., Hurtowa i detaliczna sprzedaż papierosów, tytoni i cygar krajowych i zagranicznych pierwszorzędnych fabryk, Jędrzejów, Rynek 2, w. Kieleckie. (p. ogł. z. t. str. 96, L. 457).

5886. Hurtownia tytuniowa, Kraśnik, w. Lubelskie. (p. ogł. z. t. str. 102, L. 508).

5887. Zylbersztein Sz., Sprzedaż wyrobów tytuniowych, Wieluń, Gaszyńska 6, w. Łódzkie. (p. ogł. z. t. str. 374, L. 1317).

5888. Szafirsztein A., Sklep tytuniowy, Włodawa, Wyrykowska 305, w. Lubelskie. (p. ogł. z. t. str. 389, L. 1415).

5889. Gumowski Jan, Hurtownia tytoniu, Łódź, Piotrkowska 119, (p. ogł. z. t. str. 395, L. 1512).

5890. Leszczyńska C., Sprzedaż wyrob. tytuniowych, Łask, Rynek 24, w. Łódzkie. (p. ogł. z. t. str. 399, L. 1580).

5891. Jehn A., Rejonowa hurtownia wyrobów tytuniowych, Wieluń, Stary Rynek 8., wojew. Łódzkie. (p. ogł. z. t. str. 396, L. 1532).

5892. Borus J., Hurtowy skł. wyrobów tytuniowych, Brodnica, n. Drwęcą, w. Pomorskie. (p. ogł. z. t. str. 382, L. 1183).

5893. Larbyga A. i S-ka, Dom handlowy, Sp. z o. o., Hurtownia wyrobów tytuniowych, Suwałki, Kościuszki 57, w. Białostockie. (p. ogł. z. t. str. 403, L. 677).

5894. Susel L., Wyroby tabaczne, Brześć, 3-go Maja 30, w. Poleskie. (p. ogł. z. t. str. 404, L. 550).

5895. „Jedność", Hurtownia wyrobów tytuniowych, Brześć n. Bugiem, Dąbrowskiego 65, w. Poleskie. (p. ogł. z. t. str. 413, L. 634).

5896. Neuman Mojżesz, Hurtownia tytuniowa, Kałusz, woj. Stanisławowskie. (p. ogł. z. t. str. 254, L. 1734).

5897. „Granit", Sp. z o. o., Towarzystwo Handlowo - Przemysłowe. Hurtownia wyrobów tytuniowych, hurtowa sprzedaż soli jadalnej, technicznej i bydlęcej, artykułów żywnościowych, Łódź, Cegielniana 19. (p. ogł. z. t. str. 249, L. 1716).

5898. Holcman i Monasz, Handel wyrobami tytuniowemi, Goworowo, w. Białostackie. (p. ogł. z. t. str. 257, L. 1753).

5899. Bursztyn S., Handel wyrobomi tytuniowemi, Kolno, w. Białostockie. (p. ogł. z. t. str. 268, L. 1819).

5900. Gałka Eugenjusz i S-ka, Rejonowa hurtownia Nr. 1, wyrobów tytuniowych na powiat Wieluński, Wieluń, w. Łódzkie. Poleca wyroby tytuniowe fabr. rządowych i prywatnych, hurtowo i detalicznie. Kupcom-detalistom rabat. (p. ogł. z. t. str. 381, L. 1300).

5901. Misiak K., Hurtownia tytuniowa, Czyżew, w. Białostockie. (p. ogł. z. t. str. 294, L. 2214).

5902. Ostrzega A., Hurtownia tytuniowa, Tłuszcz, w. Warszawskie. (p. ogł. z. t. str. 423, L. 2016).

5903. Tomalak J., Skład cygar papierosów i tytoniu, Kępno, w. Poznańskie. (p. ogł. z. t. str. 443, L. 2692).

5904. Wagschal S. A., Sklep tytuniowy, Rozwadów, wojew. Lwowskie. (p. ogł. z. t. str. 445, L. 3716).

5905. Mierzwowicz Edward, Hurtownia tytoniowa, Baranów, w. Lwowskie. (p. ogł. z. t. str. 445, L. 2726).

5906. Stopyra Piotr, Hurtownia tytuniowa, Grodzisko, koło Przeworska, Małopolska. (p. ogł. z. t. str. 452, L. 2797).

5907. Rogowska M. i Blinder, Hurtownia tytuniowa w Cieszanowie.

5908. Bilińska Helena, Hurtownia tytuniowa Nr. 1, Żółkiew.

5909. Kaner Ch., Hurtownia tytuniowa w Uhnowie.

5910. Hurtownia tytuniu Nr. 1 Inwalidzkiej Spółdzielni Spożywczej w Ustrzykach Dolnych. (p. ogł. p. t. str. 176, L. 621).

5911. Turowski Adam i Teofil Karowski, Sp. z o. o., Wyroby tabaczne, Poznań, Działyńskich Nr. 9.

5912. Świtalski Marjan, Hurtowa i detaliczna sprzedaż wyrobów tytuniowych, Ostrów, Kolejowa 10, w. Poznańskie.

5913. Russak Izydor, Handel cygar i tytoniu, Bydgoszcz, St. Rynek 27, w. Poznańskie.

5914. Biderman Dawid, Skład

Tow. Akc. Kaliskiej Manufaktury Pluszu i Aksamitu
KALISZ.

HOTEL I RESTAURACJA
ADOLF RATHE
W ZDUŃSKIEJ WOLI. 20—601

wyrobów tabacznych, Warszaszawa, Bonifraterska 11.

5915. Kłodecki Zygmunt, Sklep tabaczny, Warszawa, ul. Chmielna 24.

5916. Kasch Paweł, Hurtowy skład papierosów, Gniezno, ul. Tumska 5, w. Poznańskie.

5917. Mentowski Stefan, Handel hurtowy i detaliczny wyrobami tabacznemi, Poznań, Aleje Marcinkowskiego 5.

5918. Kühne Fritz, Handel hurtowy wyrobów tytuniowych, Poznań, Przecznica 6.

5919. Lichtenstein H., Hurtownia cygar, Poznań, 27-go Grudnia 2.

5920. Gabrysiewicz Anna, Sklep tytoniowy, cygara, papierosy, gilzy i galanterja tabaczna, Kielce, Kolejowa 27.

5921. Buliński F., Hurtownia cygar, Inowrocław, Królowej Jadwigi 33, w. Poznańskie.

5922. Kremerowa Marja, Skł. tytoniu, Działoszyce, woj. Kieleckie.

5923. Starowicz A., Hurtownia wyrobów tytoniowych, Wieluń, w. Łódzkie.

5924. „Bragilja". Dom Handlowy, wyroby tytoniowe, papierosy, cygara i galant. tytoniowe, Warszawa, Widok 26.

5925. Janiszewski J., skład cygar i papierosów, Leszno, Rynek 30, w. Poznańskie.

5926. Ehrlich Mordka Wolf, Hurtowy handel wyrobów tytoniowych, Będzin, w. Kieleckie.

5927. Paszkiewicz Michalina, Skład tytoniu, Pińczów, w. Kieleckie.

5928. Mielnik Szulim i S-ka i Sznaper Szymon, Sprzedaż wyrobów tabacznych, Łódź, Południowa 11.

5929. Muśnicka Leokadja, Hurtownia monopolu tytoniowego, Kalisz, Wiejska 4.

5930. Zylbersztejn J., Wyroby tytoniowe, gilzy do papierosów, bibułka oraz zapałki, Warszawa, Gaszyńska 6.

5931. Kończak Wacław, Hurtowy i detaliczny skład cygar, papierosów i tytoniu, Bydgoszcz, Gdańska 1, w. Poznańskie.

5932. Dütschke M., Handel hurtowy i detaliczny cygarami, papierosami, tabaką i winem, Ostrów, Wrocławska 19, w. Poznańskie.

5933. Depta Andrzej, Hurtownia wyrobów tabacznych, Poznań, Plac Wolności 9.

5934. Besser Leopold, Wyroby tytoniowe, cygara zagraniczne i papierosy, Warszawa, Trębacka 10.

5935. Kochanowski Feliks i S-ka, Dom Handlowy. Hurtowa sprzedaż wyrobów tytoniowych, Warszawa, Leszno 24.

5936. Lenczewski Juljusz, Sprzedaż hurtowa papierosów, Tomaszów, Antoniego, w. Łódzkie.

5937. Sznitzel Jadwiga, Skład tytoniu, osada Baranów, gmina Wola Czolnowska, woj. Lubelskie.

5938. Moses Michał, Handel hurtowy i detaliczny papierosów, cygar i tabaki, Poznań, Stary Rynek 70.

5939. Engel Szaja, Hurtowa sprzedaż wyrobów tytoniowych, Warszawa, Bonifraterska 7.

5940. Szrejbrowski Aleksander, Skład cygar i papierosów, Poznań, Sew. Mielżyńskiego 20.

5941. Krzemiński Wojciech, Skład tytoniu, Pajęczno, woj. Łódzkie.

5942. Chudziński Franciszek, Hurtownia cygar i tytoniu, Bydgoszcz, Poznańska 24, woj. Poznańskie.

5943. Saabel O., Hurtownia tytoniu, Grudziądz, woj. Pomorskie.

5944. „Bremenja" Wysyłkowy dom cygar, Ostrów, woj. Poznańskie.

5945. Kozicka Matylda, Hurtowy handel tytoniem, Koszyce, w. Kieleckie.

5946. Pokój Stefan, Hurtownia wyrobów tytoniowych, Łódź, Piotrkowska 95.

5947. Lewański Kazimierz, Sprzedaż hurtowa cygar, papierosów, wódek, likierów i koniaków, Toruń, Stary Rynek 18, w. Pomorskie.

5948. Dittrich Teresa, Skład wyrobów tytoniowych, Wierzbnik, w. Kieleckie.

5949. Piskorski i Lesman, Pomorska Spółka Handlowa wyrobów tabacznych, Toruń, Łazienna 28, w. Pomorskie.

5950. Bernstein Feliks, Handel hurtowy cygar i papierosów, Pozna, 27-go Grudnia 1.

5951. Litwiński Ludwik, Hurtownia papierosów, Poznań, Ogrodowa 10 i Bydgoszcz, Toruńska 56, w. Poznańskie.

5952. Asch Józef Juljusz, Handel hurtowy wyrobami tytoniowemi, Poznań, św. Wojciecha Nr. 22/24.

5953. Fligieł Rubin, Hurtowa sprzedaż wyrobów tytoniowych, cygar i zapałek, Warszawa, Bielańska 5.

5954 Biernacki Czesław i S-ka Krajalnia tabaki do palenia i tytoniu. Hurtownia cygar, papierosów i tabaki do zażywania, Bydgoszcz, Dworcowa 31, woj. Poznańskie.

5955. Dybicki K., Hurtowy i detaliczny handel papierosów i cygar, Poznań, Stary Rynek 60.

5956. Tebinkowa Marja, Hurtownia tytoniu i wyrobów tytoniowych, Iłża, filja: Ostrowiec, Długa, w. Kielckie.

Handel produktami spożywczemi.

5957. Antoni Ulicki, Handel win, wódek, koniaków i spirytualji oraz towarów kolonialnych i delikatesów, Płock, Grodzka 10, woj. Warszawskie. (p. ogł. z. t. str. 3, L. 7).

5958. G. Szulc, Handel win, wódek, likierów i towarów kolonjalnych, Płock, Bielska 7, w. Warszawskie. (p. ogł. z .t. str. 9,

5959. Sz. Bornsztejn, Handel win i wódek, Żyrardów, Wiskitska 18, w. Warszawskie. (p. ogł. z. t. str. 10, L. 36).

5960. Karpiński J., Stachurski J. i S-ka, Sp. z o. o., Dom Handlowy. Hurtowa i detaliczna sprzedaż wszelkich artykułów spożywczych, Radom, Lubelska Nr. 58, w. Kieleckie. (p. ogł. z. t. str. 21, L. 104).

MŁYN PAROWY
A. i M. BUŁKA i H. KARO
Telefon 61. w SIERADZU. Telefon 61.

Fabryka Tartaków i Maszyn Rolniczych EWALD BERGER
— w SIERADZU. —
Egzystuje od roku 1885.

5961. Bogacki R., dawniej L. Michalski, Radom, Lubelska 4, w. Kieleckie. Skład win, towarów kolonjalnych i delikatesów. (p ogł. z. t. str. 23, L. 115).

5962. Pastuszko A. dawniej M. Paschalski, Radom, Warszawska 3, w. Kieleckie. Skład win, towarów kolonjalnych i delikatesów. (p. ogł. z. t. str. 25, L. 120).

5963. Grunwald Jakób, Handel win, wódek i towarów kolonjalnych, Zawiercie, Marszałkowska 21, w. Kielckie. (p. ogł. z. t. str. 26, L. 126).

5964. Grinfeld Sz. B., Handel win i wódek, Winczów, Rynek, w. Kieleckie. (p. ogł. z. t. str. 32, L. 152).

5965. Laskowski M. dawniej J. Szczypiórowski, Handel win, wódek i towarów kolonjalnych, Jędrzejów, w. Kieleckie. (p. ogł. z. t. str. 32, L. 154).

5966. Okręgowe Spółdzielcze Stowarzyszenie Spożywców, Wierzbnik, w. Kieleckie. (p. ogł. z. t. str. 28, L. 135).

5967. Związek Polskich Stowarzyszeń Spożywców Oddział w Ostrowcu, Ostrowiec, w. Kieleckie. (p. ogł. z. t. str. 31, L. 145).

5968. Baumstein L., Skład Towarowo - Ekspedycyjne, Ostrowiec, w. Kieleckie. Sprzedaż produktów naftowych, budowlanych i spożywczych. Bocznica podjazdowa własna. (p. ogł. z. t. str. 29, L. 139).

5969. „Rolnik", Spółdzielnia Rolniczo - Handlowa z o. o., Jędrzejów, w. Kieleckie. Maszyny i narzędzia rolnicze, nasiona, nawozy sztuczne, węgiel, koks, cement, wapno, papa. Wyroby żelazne i emalje. Towary kolonjalne hurtowo i detalicznie. (p. ogł. z. t. str. 32, L. 148).

5970. Garfinkiel J., Hurtowy skład kolonjalnych i galanteryjnych towarów oraz cukru, Jędrzejów, w. Kieleckie. (p. ogł. z. t. str. 32, L. 149).

5971. Zabłocki Zdzisław, Dom Rolniczo - Handlowy, Ostrowiec w. Kieleckie. (p. ogł. z. t. str. 30, L. 141).

5972. Świątkowski Józef, Skład win, wódek, likierów krajowych i zagranicznych; towarów kolonjalnych, delikatesów, wyrobów tytoniowych i galanteryjnych, Olkusz, woj. Kieleckie. (p. ogł. z. t. str. 35, L. 168).

5973. Kuc Jan, Dom Handlowy, Sławków, woj. Kieleckie. Hurtowa i detaliczna sprzedaż towarów kolonjalnych i spożywczych. (p. ogł. z. t. str. 35, L. 167).

5974. Unger E., Handel kolonjalny, tabaczny i różnych trunków oraz delikatesów, Olkusz, w. Kieleckie. (p. ogł. z. t. str. 35, L. 165).

5975. Stowarzyszenie Spożywcze, Olkusz, woj. Kieleckie. Handel win i wódek oraz artykułów spożywczo-kolonjalnych (p. ogł. z. t. str. 35, L. 164).

5976. Hampel A. i Goldsobel, Hurtowy skład różnych śledzi i towarów spożywczo - kolonjalnych, Będzin, Oddz. w Sosnowcu, Targowa 3, w. Kieleckie. (p. ogł. z. t. str. 37, L. 174).

5977. „Gwarek", Sp. Akc. dla handlu hurtowego w Olkuszu, Olkusz, w. Kieleckie. Hurtowa sprzedaż: soli, cukru, nafty, olejów, węgla, artykułów technicznych, budowlanych i rolnych. (p. ogł. z. t. str. 36, L. 172).

5978. Salski Zenon, Dom Agenturowo - Handlowy, Będzin, Małachowskiego 38, w. Kieleckie. Skład win, spirytualij, towarów kolonjalnych i delikatesów. (p. ogł. z. t. str. 38, L. 176).

5979. Grajcar M., Dom Handlowy, Miechów - Charsznica, w. Kieleckie. Hurtowa sprzedaż wszelkich produktów naftowych i soli. (p. ogł. z. t. str. 46, L. 221)

5980. „Cristal", Restauracja i Kawiarnia, Brześć n/B., 3-go Maja 15, w. Poleskie. Przyjmuje wszelkie zamówienia na bale i t. p. Codziennie kabaret i Dancig. (p. ogł. z. t. str. 49, L. 229).

5981. Restauracja i Skład Win Pińsk, Brzeska 7, woj. Poleskie. (p. ogł. z. t. str. 49, L. 231).

5982. „Dziatłowicki", Restauracja z napojami, Pińsk, Kościuszki 14, w. Poleskie. (p. ogł. z. t. str. 49, L. 232).

5983. Bonhart B., Hurtowy skład win, wódek i różnych trunków krajowych i zagranicznych, Będzin, Małachowskiego Nr. 2, w. Kieleckie. (p. ogł. z. t. str. 43, L. 196).

5984. Bar „Sokół", Wydaje obiady, śniadania i kolacje, Zawiercie, 3-go Maja 1, w. Kieleckie. (p. ogł. z. t. str. 45, L. 215).

5985. Pietrynicz Juljan, Restauracja kawiarnia przy sali bilardowej, Pińsk, Kościuszki 1, w. Poleskie. (p. ogł. z. t. str. 49, L. 230).

5986. Haberbusch i Schiele, Skład piwa, Pińsk, Zamkowa 20 w. Poleskie. (p. ogł. z. t. str. 50, L. 234).

5987. Łukin Jan, Restauracja, Pińsk, Kościuszki 52, woj. Poleskie. (p. ogł. z. t. str. 52, L. 243).

5988. Starczyk Jan, Restauracja. (p. ogł. z. t. str. 53, L. 247).

5989 Orda R., Polski sklep spożywczy, Pińsk, Kościuszki Nr. 43, w. Poleskie. (p. ogł. z. t. str. 52, L. 244).

5990. Chomik Br., Restauracja „Nowy-Świat", Sarny, Kupiecka 1, w. Poleskie. (p. ogł. z. t. str. 55, L. 254).

5991. Pietrowiec T., Handel win i wódek oraz sklep spożywczy, Sarny, w. Poleskie. (p. ogł. z. t. str. 55, L. 255).

5992. Flaksman, Restauracja, Łuniniec, Plac Rynkowy 4, woj. Poleskie. (p. ogł. z. t. str. 54, L. 249b).

5993. Sawczycki Sz., Skład piwa Zjednoczonych Browarów Warszawskich p. f. „Haberbusch i Schiele", Brześć n/B., Krzywa 31, w. Poleskie. (p. ogł. z. t. str. 54, L. 249-a).

5994. Grawer Sz., Restauracja, Dąbrowica, Rynek 10, woj. Poleskie. (p. ogł. z. t. str. 57, L. 262).

5995. „Złoty Róg", Głowackiego, Restauracja, Łuniniec, Zaułek Krzywy 7, woj. Poleskie. (p. ogł. z. t. str. 59, L. 284).

5996. Kołtuński Erazm, Restauracja, Sarny, Kupiecka 4, w. Poleskie. (p. ogł. z. t. str. 59, L. 286).

5997. Michnowicz A., Restauracja „Praga", Łuniniec, Plac Rynkowy 3, w. Poleskie. (p. ogł. z. t. str. 59, L. 285).

5998. Żórawski W., Sklep towarów kolonjalnych, Sarny, Kupiecka 6, p. Poleskie. (p. ogł. z. t. str. 60, L. 288).

Restauracja Wacław ŁOBODOWSKI
SIENNICA, Rynek, woj. Warszawskie.

Piwo Browaru Braci TAUB
w KŁ. KAŁUSZYN.

5999. Berezomicz, Skład win, wódek i likerów, Sarny, Centralna 10, w. Poleskie. (p. ogł. z. t. str. 60, L. 289).

6000. Pożeziński N. i Ch., Towary kolonjalne, Brześć - Lit., Dąbrowskiego, róg Jagiellońskiej 33, w. Poleskie. (p. ogł. z. t. str. 65, L. 341).

6001. „Niespodzianka", Restauracja, Pińsk, ul. Rowiecka, w. Poleskie. (p. ogł. z. t. str. 65, L. 343).

6002. „Cristal", Restauracja, Sp. z o. o., Brześć n/B., 3-go Maja 15, w. Poleskie. (p. ogł. z. t. str. 67, L. 349).

6003. „Produkt", Spółka dla handlu towarami spożywczymi, Brześć n/B., Topolowa 41, woj. Poleskie. (p. ogł. z. t. str. 67, L. 352).

6004. Polska Spółka Handlowa, Dom towarowy, Sp. z o. o., Brześć n/B., 3-go Maja 15, woj. Poleskie. Poleca: wina, wódki, artykuły spożywcze. (p. ogł. z. t. str. 66, L. 347).

6005. Skarbnik A., Skład wódek, koniaków, likierów krajowych i zagranicznych, Brześć n/B., Dąbrowskiego 23, w. Poleskie. (p. ogł. z. t. str. 68, L. 355).

6006. Wrzesiński Stanisław, Biuro Rolniczo - Handlowe, Kozienice, w. Kieleckie. (p. ogł. z. t. str. 72, L. 372).

6007. Epstein J., Sprzedaż spirytusu, koniaku, likieru oraz wina i piwa, Jędrzejów, Klasztorna 4, w. Kieleckie. (p. ogł. z. t. str. 75, L. 385).

6008. Stępkowski Wacław, Hurtownia soli oraz towarów kolonjalnych. Handel win, wódek, piwa, likierów, Włoszczowa, w. Kieleckie. (p. ogł. z. t. str. 74, L. 379).

6009. Ziemniewicz W., Hurtownia kolonjalna, Jarocin, w. Poznańskie. (p. ogł. z. t. str. 82, L. 412).

6010. Rolnik - Jarocin, Spółdzielnia Rolniczo - Handlowa z o. o. Zakup i sprzedaż wszelkich ziemiopłodów, węgiel, nawozy sztuczne, Jarocin, w. Poznańskie. (p. ogł. z. t. str. 80, L. 404).

6011. Mówiński J., Resturacja Kartuzy, Parkowa 3, w. Pomorskie. (p. ogł. z. t. str. 76, L. 392).

6012. Kozłowski Władysław i B-cia Gutkowscy, „Suwalska Spółka Rybacka z ogr. odp." Międzynarodowy handel rakami oraz techniczne urządzenia sztucznych gospodarstw rybnych, Suwałki, Dr. Naniewicza 15, w. Białostockie. (p. ogł. z. t. str. 78, L. 400).

6013. Bergmann, Tow. handlowe dla handlu rybami, Leszno, w. Poznańskie. (p. ogł. z. t. str. 85, L. 426).

6014. Metelski J., Hurtownia kolonjalna, Leszno, Plac dr. Mecyga 8/9, w. Poznańskie. (p. ogł. z. t. str. 88, L. 438).

6015. Biliński i Switoński dawniej J. Auerhan, Hurtownia kolonjalna i palarnia kawy, Leszno, w. Poznańskie. (p. ogł. z. t. str. 88, L. 437).

6016. Góreccy J. i J., Skład i hurtowa sprzedaż win, cygar i papierosów, Leszno, Leszczyńskich 35, tel. 227, w. Poznańskie (p. ogł. z. t. str. 92, L. 445).

6017. Borzestowscy Bracia, Skład towarów kolonjalnych, Kartuzy, w. Pomorskie. (p. ogł. z. t. str. 75, L. 383).

6018. Związek Polskich Stowarzyszeń Spożywców, Oddział w Zamościu, Zamość, w. Lubelskie, tel. 33. (p. ogł. z. t. str. 99, L. 505).

6019. Kałuszyński F., Handel win, towarów kolonjalnych, krajowych, zagranicznych i delikatesów oraz wyrobów tabacznych, Biała-Podlaska, w. Lubelskie. (p. ogł. z. t. str. 101, L. 477).

6020. Brener I., Handel win, wódek, likierów i piwa, Hrubieszów, w. Lubelskie. (p. ogł. z. t. str. 110, L. 531).

6021. Jarzęcki L., Skład win i wódek, Parczew, w. Lubelskie. (p. ogł. z. t. str. 112, L. 494).

6022. Spółdzielcze Stowarzyszenie Spożywców, Hurtowa i detaliczna sprzedaż towarów kolonjalnych i spożywczych, węgla, koksu, wapna i cementu. Zakup i sprzedaż zboża, Międzyrzec-Podlaski, Lubelska 26. Filje w Kąkolewicy i Drelowie. Magazyny własne i zbiorniki naftowe przy ulicy Kolejowej, Międzyrzec, woj. Lubelskie. (p. ogł. z. t. str. 105, L. 485).

6023. Okuła S., Restauracja i Hotel Polski, Biała-Podlaska, Rynek 24, w. Lubelskie. (p. ogł. z. t. str. 105, L. 483).

6024. Jeżewicz S., Skład masła, sera, miodu i owoców suszonych, Łódź, Traugutta 8, telefon 28-52. (p. ogł. z. t. str. 115, L. 762).

6025. Okręgowy Związek Spółdzielczych Stowarzyszeń Spożywców, Łęczyca, Ozorkowskie Przedmieście 2, woj. Łódzkie. (p. ogł. z. t. str. 117, L. 794).

6026. Lniski Emil, Skład towarów kolonjalnych, wina, koniaki, likiery i wyroby tytoniowe, Kartuzy, w. Pomorskie. (p. ogł. z. t. str. 77, L. 395).

6027. Kucner Bolesław, Handel win, wódek i delikatesów, Ozorków, w. Łódzkie. (p. ogł. z. t. str. 123, L. 774).

6028. „Społem", Spółdzielcze Stowarzyszenie Spożywców, Pabjanice, Narutowicza 37, woj. Łódzkie. (p. ogł. z. t. str. 123, L. 776).

6029. „Lach", Stowarzyszenie handlowe Sp. z o. o., Sprzedaż towarów kolonjalno - spożywczych, galanteryjnych, bławatnych, szkła i porcelany, lamp i skład materjałów piśmiennych oraz księgarnia, Parczew, woj. Lubelskie. (p. ogł. z. t. str. 112, L. 497).

6030. Juszkiewicz W., Dom przemysłowo - handlowy, Łęczyca, woj. Łódzkie. Hurtowa sprzedaż towarów kolonjalnych, materjałów piśmiennych, wyrobów cukierniczych i norymberskich. (p. ogł. z. t. str. 125, L. 536).

6031. Lorenc Edward, Hurtowy skład piwa. Przedstawicielstwo Zjednoczonych Browarów Warszawskich p. f. „Haberbusch i Schiele" Sp. Akc., Łódź, Przejazd 75. (p ogł. z. t. str. 128, L. 809).

6032. Cichowicz A., Hurtowy handel win, Poznań, Kantaka 11. (p. ogł. z. t. str. 135, L. 853).

6033. Rawicka Hurtownia Kolonjalna, Rawicz, Kolejowa 29, magazyn: Hallera 28/29, w. Poznańskie. Poleca wszelkie towary kolonjalne jak artykuły spo-

ZEGARMISTRZ i ZŁOTNIK **W. GERKE** Wąbrzeźno (Pomorze), Kolejowa, tel. 47

Otto Witkowski Skład żelaza i naczyń kuchennych w Kcyni, Rynek Nr. 15

Grand-Cafe Br. Błoszkowski Wąbrzeźno (Pomorze)

żywcze własnego importu. (p. ogł. z. t. str. 136, L. 823).

6034. „Jagu", Skład towarów kolonjalnych i delikatesów, Poznań, Rynek 32. (p. ogł. z. t. str. 136, L. 824).

6035. Śliwiński Wincenty, Sprzedaż wszelkich artykułów spożywczych oraz likierów i wódek, Kawicz, Grunwaldzka Nr. 252/3, w. Poznańskie. (p. ogł. z. t. str. 137, L. 825).

6036. Zylber H. J., Hurtowy skład wódek, Warszawa, Sienna Nr. 6. (p. ogł. z. t. str. 103, L. 512).

6037. Boriński L., Hurtownia kolonjalna, Katowice, woj. Śląskie. (p. ogł. z. t. str. 143, L. 872)

6038. Kessla, Winiarnia, Katowice, Marjacka 27, w. Śląskie. (p. ogł. z. t. str. 143, L. 874).

6039. „Carbo", Towarzystwo handlowe z o. p. Hurtownia towarów spożywczych, kolonjalnych i ziemiopłodów, Królewska-Huta, Ligota Gornicza 4/6, w. Śląskie. (p. ogł. z. t. str. 142, L. 866).

6040. „Wisła", Sp. z o. p., Hurtowa i detaliczna sprzedaż win i wódek, Katowice, Warszawska 65, w. Śląskie. (p. ogł. z. t. str. 142, L. 867).

6041. Frank B-cia, Sklep kolonjalny, Mława, Stary Rynek Nr. 25, w. Warszawskie. (p. ogł. z. t. str. 147, L. 917).

6042. Czech Stanisław, Skład win i delikatesów, Warszawa, Nowy Świat 15. (p. ogł. z. t. str. 149, L. 887).

6043. Blinder Anna, Skład win, wódek, likierów, miodu starego, delikatesów, herbaty, cukru, kawy i towarów kolonjalnych, Warszawa, Mokotowska, róg Placu Aleksandra, tel. 27-10 294-02 i 251-51. (p. ogł. z. t. str. 153, L. 892).

6044. Venulet F., Skład win, miodu i likierów, Warszawa, Senatorska 8. Poleca wina: węgierskie, francuskie, hiszpańskie Vermouth, mszalne i t. d. Miody: staropolskie, hetmańskie. Likiery. Koniaki. Araki. Rumy krajowe i zagraniczne. (p. ogł. z. t. str. 152, L. 888).

6045. Jarosińscy Bracia, Dom handlowy. Hurtowy handel wódek, Nieszawa, w. Warszawskie. (p. ogł. z. t. str. 156, L. 896).

6046. Arrasz Z., Handel win i towarów kolonjalnych, Warszawa, Nowy Świat 58a. (p. ogł. z. t. str. 165, L. 949).

6047. Nowosielski R., Skład win i towarów kolonjalnych, Warszawa, Ś-to Krzyska 17. (p. ogł. z. t. str. 165, L. 950).

6048. Beyer G. J., Największa pomorska kwaszarnia kapusty i ogórków, wł. W. Buczkowski, Chełmno n/W., w. Pomorskie. (p. ogł. z. t. str. 163, L. 968).

6049. Związek Polskich Stowarzyszeń Spożywców Oddział w Lublinie, Lublin. (p. ogł. .z t. str. 181, L. 1005).

6050. „Strzecha Polska", Spółka Gastronomiczna, Lublin, Krakowskie Przedmieście 32. (p. ogł. z. t. str. 181. L. 1004).

6051. Marchewka K., Cukiernia Warszawska, Stryj, w. Stanisławowskie. (p. ogł. z. t. str. 182, L. 1006).

6052. Rozenberg J., Kawiarnia Wiedeńska połączona z restauracją i hotelem, Stryj, woj. Stanisławowskie. (p. ogł. z. t. str. 182, L. 1007).

6053. Sztrall K., Pierwszorzędne cukiernie, Wilno, Wielka 2 i Mickiewicza 22. (p. ogł. z. t. str. 190, L. 1037).

6054. Wajsów Ch., Cukiernia „Turan", Wilno, Ad. Mickiewicza 42. (p. ogł. z. t. str. 191, L. 1040).

6055. Baczewski A. I., Hurtowa i detaliczna sprzedaż wódek i likierów, Lwów. (p. ogł. z. t. str. 196, L. 1057).

6056. Wiksel Maks i Syn, Skład win: austrjackich, francuskich, węgierskich i innych zagranicznych, Lwów, Krakowska 14. (p. ogł. z. t. str. 207, L. 1103)

6058. Nowicki Witold, Poleca: wódki biał- likiery oraz wina owocowe, czerwone, wytrawne, Wieluń, Sieradzka 12, w. Łódzkie. (p. ogł. z. t. str. 372, L. 1159).

6059. Salski Kazimierz, Skład win i wódek, Tuszyn, w. Łódzkie. (p. ogł. z. t. str. 372, L. 1163).

6060. Lipiński I., Skład wódek i win oraz towarów kolonjalnych, Łask, w. Łódzkie. (p. ogł. z. t. str. 374, L. 1318).

6061. Wielgosz Marjan, Skład win, wódek, likierów i koniaków, Wieluń, Krakowskie Przedmieście 30, woj. Łódzkie. (p. ogł. z. t. str. 374, L. 1328).

6062. Bilgoraj Jakób, Eksport jaj oraz hurtowa sprzedaż soli, Czortków, w. Tarnopolskie. (p. ogł. z. t. str. 225, L. 1606).

6063. „Apros", Hurtownia, Śląskie Towarzystwo Aprowizacyjne Spółka z o. o., Bielsko, Blichowa 1, Śląsk Cieszyński. Handel artykułami spożywczymi oraz towarami kolonjalnymi. Oddziały: Cieszyn, Katusz, telefon 47; Katowice, Tylna Marjacka 9a; Wodzisław, Korfantego 246. (p. ogł. z. t. str. 230, L. 1626).

6064. Glicensztajn M., Skład win i wódek, Lutomiersk pod Łodzią, w. Łódzkie. (p. ogł. z. t. str. 235, L. 1648).

6065. „Gastronom", Restauracja przy Hotelu Manteuffla, Łódź, Zachodnia 45. Wikwintna kuchnia. Suto zaopatrzony bufet i piwnica. Codziennie koncert. (p. ogł. z. t. str. 234, L. 1638).

6066. Rechter Tauby Synowie Hurtowy skład mąki, towarów kolonjalnych i spożywczych, filja w Skolem, w. Stanisławowskie. (p. ogł. z. t. str. 240, L. 1665).

6067. Bienstock Berl, Hurtowy handel mąki, towarów zbożowych i kolonjalnych, Skole, woj. Stanisławowskie. (p. ogł. z. t. str. 240, L. 1666).

6068. „Rolnik", Spółdzielnia Rolniczo - Handlowa z o. o., Buczacz, w. Tarnopolskie. (p. ogł. z t. str. 240, L. 1664).

6069. Fogiel Ch., Hurtowy skład cukru, Koło, Przedmieście Warszawskie, woj. Łódzkie. (p. ogł. z. t. str. 239, L. 1662).

6070. Hurtowy skład piwa i zakład wód gazowych i lemoniady, Słonim, Szkolny Dwór

Skład towarów kolonjalnych, żelaza
Piekarnia
Restauracja **J. Fierfas**
Kcynia, w. Poznańskie.

Pomorska fabryka garbarska
„Zgoda" Wąbrzeźno Pomorze
Garbuje skóry wszelkiego gatunku.

Cegielnia parowa **„Załachowo"**
w Labiszynie, woj. Poznańskie.

Nr. 12, w. Nowogrodzkie. (p. ogł. z. t. str. 378, L. 1127).

6071. Parzuchowska S., Restauracja i cukiernia, Ostrów-Łomżyński, 3-go Maja 14, woj. Białostockie. (p. ogł. z. t. str. 386, L. 1385).

6072. Schopp K., Nowa Cukiernia Lwowska, Drohobycz, w. Lwowskie. (p. ogł. z. t. str. 395, L. 1508).

6073. Marciszewski L., Handel win, towarów kolonjalnych i delikatesów, Wieluń, w. Łódzkie. (p. ogł. z. t. str. 399, L. 1576).

6074. Jezierski Ksawery, Restauracja i Hotel „Polski", Głowno, Kościuszki 48, w. Łódzkie. (p. ogł. z. t. str. 398, L. 1559).

6075. Borus J., Hurtowy skład towarów kolonjalnych, win i wódek, Brodnica nad Drwęcą, w. Pomorskie. (p. ogł. z. t. str. 382, L. 1183).

6076. Mechlin B., Hurtowy skład towarów kolonjalnych i delikatesów, Brodnica nad Drwęcą, w. Pomorskie. (p. ogł. z. t. str. 382, L. 1185).

6077. Zemel Aba, Restauracja i hotel, Włoszczowa, Rynek 2, w. Kieleckie. (p. ogł. z. t. str. 403, L. 680).

6078. Jabłońska L. i S-ka, Hurtowy skład win, wódek i likierów, Brześć n/B., Dąbrowskiego 59, w. Poleskie. (p. ogł. z. t. str. 406, L. 696).

6079. Erensztein Sz., Hurtowy skład piwa, Brześć n/B., Krzywa 23, w. Poleskie. (p. ogł. z. t. str. 407, L. 539).

6080. Szapiro L., Wielki wybór karmelków, cukrów, czekoladek i bombonierek, Brześć n/B., Dąbrowskiego 19, woj. Poleskie. (p. ogł. z. t. str. 406, L. 688).

6081. Pankiewicz Edward, Restauracja „Wotynianka", Brześć n/B., Dąbrowskiego 12, w. Poleskie. (p. ogł. z. t. str. 410 L. 708).

6082. „Rolnik", Osadnicze Stowarzyszenie Spółdzielcze Sp. z o. o., Prużany, woj. Poleskie. (p. ogł. z. t. str. 410, L. 706).

6083. „Renaissance", Kawiarnia i restauracja, Lwów, 3-go Maja, róg Kościuszki. (p. ogł. z. t. str. 253, L. 1730).

6084. Hornstein Hersch, Hurtowy skład towarów korzennych i kolonjalnych, Brody, woj. Tarnopolskie. (p. ogł. z. t. str. 246, L. 1699).

6085. Fedor Stanisław, Handel win, wódek, likierów oraz towarów kolonjalnych, Ostrołęka, w. Białostockie (p. ogł. z. t. str. 246, L. 1702).

6086. Kur D., Restauracja i hotel Polski, Wyszków, w. Warszawskie. (p. ogł. z. t. str. 247, L. 1709).

6087. Hurtownia Tow. Spożywczych i Bławatnych, Sp. z o. o., Wyszków, w. Warszawskie. (p. ogł. z. t. str. 247, L. 1708).

6088. Piotrkowski Powiatowy Związek Stowarzyszeń Spożywców, Piotrków, Rokszycka 2, w. Łódzkie. (p. ogł. z. t. str. 242, L. 1675).

6089. „Krakowski" hotel i restauracja, Lwów, Plac Bernardyński. (p. ogł. z. t. str. 242, L. 1678).

6090. Towarzystwo Aprowizacji Miast Polski, Sp. Akc. Adr. centrali: Warszawa, Hipoteczna 5. (p. ogł. z. t. str. 148, L. 880).

6091. Holcman i Monasz, Handel towarów kolonjalnych, Goworowo, woj. Białostockie. (p. ogł. z. t. str. 257, L. 1753).

6092. Hercberg Karolina, Piwiarnia, Łódź, Aleksandrowska Nr. 32. (p. ogł. z. t. str. 258, L. 1761).

6093. Szaks Ludwik, Piwiarnia, Łódź, Aleksandrowska 39. (p. ogł. z. t. str. 259, L. 1762).

6094. Kuc Katarzyna, Piwiarnia, Łódź, Aleksandrowska 47. (p. ogł. z. t. str. 259, L. 1763).

6095. Jesse A., Restauracja II-rzędna poleca gorące zakąski, Łódź, Aleksandrowska 24. (p. ogł. z. t. str. 259, L. 1764).

6096. Milczarek Leon, Restauracja II-rzędna poleca dobre napoje, Łódź, Młynarska 22. (p. ogł. z. t. str. 259, L. 1765).

6097. Ciszkowski Z., Sklep spożywczo-kolonjalny, Ostrołęka, w. Białostockie. (p. ogł. z. t. str. 262, L. 1776).

6098. Gruszecki Józef, Restauracja i skład piwa, Kamionka, w. Tarnopolskie. (p. ogł. z. t. str. 262, L. 1781).

6099. Bożendy E., Sklep polski „Jedność", Ostrołęka, Ostrowska 7, w. Białostockie. (p. ogł. z. t. str. 263, L. 1782).

6100. Lenda Eugenjusz, Handel win, wódek i towarów kolonjalnych, Ostrołęka, woj. Białostockie. (p. ogł. z. t. str. 263, L. 1784).

6101. Jasiorowski Jan, Restauracja, Mogielnica, Rynek 8, w. Warszawskie. (p. ogł. z. t. str. 267, L. 1807).

6102. Filipiński J., Restauracja, Nowe-Miasto, Warszawska Nr. 5, w. Warszawskie. (p. ogł. z. t. str. 267, L. 1810).

6103. Wojciechowski K., Handel win i wódek, Myszyniec, ul. Ostrołęcka, w. Białostockie. (p. ogł. z. t. str. 268, L. 1813).

6104. Bursztyn S., Handel win i wodek oraz towarów kolonjalnych i delikatesów, Kolno, Rynek Główny, 30, w. Białostockie (p. ogł. z. t. str. 268, L. 1819).

6105. Czarnecki W., Handel win, wódek i likierów, Łódź, Zgierska 9. (p. ogł. z. t. str. 273, L. 1838).

6106. Oleszczuk Tomasz, Restauracja II-rzędna, Łódź, Zgierska 75. (p. ogł. z. t. str. 273, L. 1837).

6107. Liborius Otto, Cukiernia i kawiarnia, Katowice, Warszawska 5, w. Śląskie. (p. ogł. z. t. str. 273, L. 1839).

6108. Gibasiewicz L., Skład kolonjalny, Krotoszyn, woj. Poznańskie. (p. ogł. z. t. str. 274, L. 1841).

6109. Biegański J. i S-ka, Hurtownia kolonjalna, Krotoszyn, Rynek 22, w. Poznańskie. (p. ogł. z. t. str. 274, L. 1845).

6110. Ułański Fr., Piwiarnia, Łódź, Brzezińska 40. (p. ogł. z. t. str. 275, L. 1848).

6111. Sieradzki M., Piwiarnia, Łódź, Zgierska 55. (p. ogł. z. t. str. 275, L. 1852).

6112. „Warszawa", Pierwszorzędna kawiarnia, Lwów, ulica Mickiewicza. (p. ogł. z. t. str. 275, L. 1854).

6113. Mikołajczyk Marjan, Skład towarów kolonjalnych, delikatesów i owoców, Łódź, Piotrkowska 13. (p. ogł. z. t. str. 288, L. 1907).

6114. „Imperial", Kawiarnia,

Skład towarów kolonjalnych i restauracja **J. Witucki** Kcynia, Rynek 17 woj. Poznańskie.

Handel delikatesów i restauracja
S T. B E M A
w Dębicy.

Maj. **Bolimów** st. łowickie gm. Bolimów
Chlewnia zarodowa, poprawna obora. Produkcja szlachetnych zbóż.

Lwów, Legjonów 5. (p. ogł. z. t. str. 281, L. 1873).

6115. Wiśniewski B., Restauracja I-go rzędu, Łódź, Moniuszki 5. (p. ogł. z. t. str. 285, L. 1890).

6116. „Biały Bar", Restauracja, poleca obiady i kolacje, Łódź, Konstantynowska 5. (p.ogł. z. t. st. 285, L. 1891 st. 300 L. 2227)

6117. Siedner Arnold, Restauracja, Katowice, Warszawska, róg Stanisława, w. Śląskie. (p. ogł. z. t. str. 284, L. 1887).

6118. Restauracja i Handel Win „pod 3-ma Murzynami", Lwów, Krakowska 9. (p. ogł. z. t. str. 286, L. 1894).

6119. „Cefé Atlantic" T. z o. p. Pierwszorzędna kawiarnia i cukiernia, codziennie koncert artystyczny, Katowice, Mickiewicza 8, w. Śląskie. (p. ogł. z. t. str. 287, L. 1901).

6120. Pilarczyk Teofil, Restauracja i handel win, Koźmin, woj. Poznańskie. (p. ogł. z. t. str. 282, L. 1877).

6121. Huthmacher O., Kawiarnia i cukiernia, Królewska-Huta, Wolności 14, w. Śląskie. (p. ogł. z. t. str. 278, L. 1865).

6122. Dawa I., Hurtownia wódek, Łuck, woj. Wołyńskie. (p. ogł. z. t. str. 289, L. 2234).

6123. Ruciński Jan, Skład towarów kolonjalnych, Lidzbark, Pomorze. (p. og. z. t. str. 295, L. L. 2222).

6124. Ścisłowski Z., Handel towarów kolonjalnych, win i likierów, Lidzbark, Pomorze. (p. ogł. z. t. str. 295, L. 2223).

6125. Błocki Franciszek, Kawiarnia „Wiedeńska", Lwów, ul. Hetmańska. (p. ogł. z. t. str. 298, L. 2188).

6126. Wendel Piotr i Hertmann Filip, Pierwszorzędna kawiarnia „Roma", Lwów, Akademicka Nr. 25. (p. ogł. z. t. str. 298, L. 2187).

6127. Flieser R., Pokój do śniadań i restauracja, Lwów, Jagiellońska 11. (p. ogł. z. t. str. 298, L. 2189).

6128. Restauracja „Hubertus" Piotr Feder, Łódź, Piotrkowska 116. (p. ogł. p. t. str. 143 L. 422).

6129. Sztejgert L., Piwiarnia, Łódź, Konstantynowska 144. (p. ogł. z. t. str. 302, L. 2170).

6130. Wichan A., Piwiarnia, Łódź, Gdańska 3. (p. ogł. z. t. str. 302, L. 2171).

6131. Jesionowski F., Piwiarnia, Łódź, Zgierski 31. (p. ogł. z. t. str. 302, L. 2172).

6132. Szumpich Antoni, Piwiarnia, Łódź, Rybna 3. (p. ogł. z. t. str. 302, L. 2176).

6133. Serożyński W., Skład towarów kolnjalnych, delikatesów, win, cygar, Nowe-Miasto, Pomorze. (p. ogł. z. t. str. 299, L. 2200).

6134. Trzciński Kazimierz i S-ka, Skład artykułów spożywczych „Rolnik Kresowy", Kowel, w. Wołyńskie. (p. ogł. z. t. str. 293, L. 2184).

6135. Nowotny H., Restauracja i winiarnia pod „Dzwonem", Królewska - Huta, Gimnazjalna Nr. 18, w. Śląskie. (p. ogł. z. t. str. 418, L. 1927).

6136. Manga J., Restauracja w lesie i ogrodzie, przy placu Marjackim. Poleca pierwszorzędne obiady z 3-ch dań oraz bufet i kolacje doborowe. Codziennie koncert, Lwów. (p. ogł. z. t. str. 298, L. 2185).

6137. Rokicki i Kowalski, Hurtowy skład win i spirytualij, Lublin. (p. ogł. p. t. str. 28, L. 62).

6138. Robiński Hipolit, Hurtownia win, Poznań, Św. Marcina 23. (p. ogł. p. t. str. 31, L. 73).

6139. Wiązowscy Bracia, Sprzedaż towarów kolonjalnych wódek, win i likierów, galanterji, towarów łokciowych, obuwia i innych, Rokitno, pow. Sarny, w. Poleskie. (p. ogł. p. t. str. **36, L. 85).**

6140. Bogdański Edmund, Dom handlowo - przemysłowy. Hurtowy skład towarów kolonjalnych, cukierniczych, delikatesów, konserw i t. p., Łódź, Prez. Narutowicza 25. (p. ogł. p. t. str. 45, L. 113).

6141. Wróblewski M., Restauracja, Wilno, Ad. Mickiewicza Nr. 11. (p. ogł. w t. str. 4, L. 8).

6142. Sułkowski W., Restauracja, Łódź, Rzgowska 65. (p. ogł. z. t. str. 307, L. 2249).

6143. Fiszer Wanda, Restauracja, Łódź, Radwańska 49. (p. ogł. z. t. str. 307, L. 2250).

6144. Wasiljew Olga, Restauracja, Łódź, Rzgowska 111. (p. ogł. z. t. str. 307, L. 2251).

6145. Winsze Juljan, Restauracja, Łódź, Gdańska 113. (p. ogł. z. t. str. 307, L. 2252).

6146. Łaszczyc Fr. St., Handel win, wódek i spirytualij, Łuck, Dominikańska 6, w. Wołyńskie. (p. ogł. z. t. str. 313, L. 2265).

6147. Krzemiński St., Sklep win, wódek, likierów i towarów spożywczych, Grodno, Dominikańska 31. (p. ogł. z. t. str. 314, L. 2270).

6148. Sakowski R., Restauracja, Łódź, Piotrkowska 307. (p. ogł. z. t. str. 315, L. 2277).

6149. Ulrychs Stanisław, Piwiarnia, Łódź, Piotrkowska 257. (p. ogł. z. t. str. 322, L. 2301).

6150. Elzner Emilja, Piwiarnia, Łódź, Andrzeja 10. (p. ogł. z. t. str. 322, L. 2302).

6151. Kau Marja, Piwiarnia, Łódź, Wólczańska 230. (p. ogł. z. t. str. 322, L. 2303).

6152. Mikoszewski Karol, Piwiarnia, Łódź, Kątna 56. (p. ogł. z. t. str. 322, L. 2304).

6153. Prycel Alfons, Piwiarnia, Łódź, Piotrkowska 231. (p. ogł. z. t. str. 322, L. 2305).

6154. Gabinowski Józef, Restauracja, Łódź - Chojny, Rzgowska 131. (p. ogł. z. t. str. 322, L. 2306).

6155. Schmidt Paulina, Piwiarnia, Łódź, Zgierska 21. (p. ogł. z. t. str. 322, L. 2307).

6156. Kirsch Adolf, Piwiarnia, Łódź, Piotrkowska 223. (p. ogł. z. t. str. 322, L. 2308).

6157. Kamiński Józef, Piwiarnia, Łódź, Andrzeja 43. (p. ogł. z. t. str. 323, L. 2309).

6158. Wiktorski Antoni, Restauracja, Łódź, Emilji 42. (p. ogł. z. t. str. 323, L. 2310).

6159. Bujak Wojciech, Restauracja, Łódź, Traugutta 9. (p. ogł. z. t. str. 323, L. 2311).

6160. Sokołowski Karol, Piwiarnia, Łódź, Kopernika 33. (p. ogł. z. t. str. 323, L. 2312).

6161. Egler Teofil, Piwiarnia, Łódź, Rokicińska 59. (p. ogł. z. t. str. 323, L. 2313).

6162. Mikołajczyk Andrzej, Restauracja, Łódź, Pomorska 61 (p. ogł. z. t. str, 323, L. 2314).

6163. Strausman Samuel, Re-

Skład kolonjalny i żelaza
I. SÜSSKIND w Keyni
woj. Poznańskie

Mistrz ślusarski
B. GRABOWSKI
Wąbrzeźno-Pomorze.

Skład Rowerów i Wirówek
ST. NOWAK, Kcynia
ul. Poznańska 12, woj. Poznańskie.

stauracja, Łódź, Główna 63. (p. ogł. z. t. str. 323, L. 2315).

6164. Rozner Adelajda, Restauracja, Łódź, Kopernika 46. (p. ogł. z. t. str. 323, L. 2316).

6165. Landsberg B-cia, Skład win, Krzemieniec, Szeroka 135, w. Wołyńskie. (p. ogł. z. t. str. 324, L. 2317).

6166. Wlazłowicz Agnieszka, Restauracja, Łódź, Gubernatorska 30. (p. ogł. z. t. str. 324, L. 2320).

6167. Hadrjan Henryk, Restauracja, Łódź, Karolewska 52. (p. ogł. z. t. str. 326, L. 2330).

6168. Sopliński Wojciech, Restauracja, Łódź, Pańska 3. (p. ogł. z. t. str. 326, L. 2332).

6169. Rybarkiewicz Karol, Restauracja, Łódź, Pomorska Nr. 30. (p. ogł. z. t. str. 326, L. 2329).

6170. Cyklis Michał, Restauracja, Łódź, Kalińskiego 71. (p. ogł. z. t. str. 326, L. 2331).

6171. Sadoczyński Feliks. Restauracja, Łódź, Przejazd 76. (p. ogł. z. t. str. 326, L. 2333).

6172. Friedensztab T., Piwiarnia, Łódź, Cegielniana 67. (p. ogł. z. t. str. 327, L. 2334).

6173. Abt Agnieszka, Restauracja, Łódź, Krucza 1. (p. ogł. z. t. str. 327, L. 2336).

6174. Nowicki Władysław, Piwiarnia, Łódź, Przejazd 50. (p. ogł. z. t. str. 327, L. 2338).

6175. Połtaszewski Bolesław, Piwiarnia, Łódź, Skwerowa 23. (p. ogł. z. t. str. 327, L. 2340).

6176. Kiełbasiński Roman, Piwiarnia, Łódź, Przejazd 87. (p. ogł. z. t. str. 327, L. 2335).

6177. Korubski Tomasz, Piwiarnia, Łódź, Przejazd 33. (p. ogł. z. t. str. 327, L. 2337).

6178. Bełchatowski Jakób, Piwiarnia, Łódź, Prez. Narutowicza 31. (p. ogł. z. t. str. 327, L. 2339).

6179. Gronert Olga, Piwiarnia Łódź, Nowo - Zarzewska 24. (p. ogł. z. t. str. 327, L. 2341).

6180. Kosmala Eufrozyna, Piwiarnia, Łódź, Nawrot nr. 53. (p. ogł. z. t. str. 330, L. 2353).

6181. Szyktanc Amalja, Piwiarnia, Łódź, Napiórkowskiego 28. (p. ogł. z. t. str. 330, L. 2355).

6182. Sawielewa Irena, Restauracja, Łódź, Napiórkowskiego 88. (p. ogł. z. t. str. 330, L. 2354)

6183. Gałkiewicz M., Restauracja, Łódź, Napiórkowskiego 23. (p. ogł. z. t. str. 330, L. 2356).

6184. Pohl Gustaw, Piwiarnia, Łódź, Nawrot 62. (p. ogł. z. t. str. 331, L. 2361).

6185. Błaszczyński W., Restauracja, Łódź, Nawrot 92. (p. ogł. z. t. str. 331, L. 2363).

6186. Paul Wilhelm, Piwiarnia, Łódź, Nawrot 52. (p. ogł. z. t. str. 331, L. 2362).

6187. Siwicki K., Handel win i wódek, Dąbrowa - Grodzieńska, w. Białostockie. (p. ogł. z. t. str. 331, L. 2368).

6188. Nippa Wanda, Restauracja, Łódź, Nawrot 17. (p. ogł. z. t. str. 335, L. 2389).

6189. Wieczorek Ludwik, Piwiarnia, Łódź, Targowa 41. (p. ogł. z. t. str. 335, L. 2391).

6190. Bernatowicz Stefanja, Restauracja, Łódź, Targowa 43. (p. ogł. z. t. str. 335, L. 2390).

6191. Kupsz Edward, Piwiarnia, Łódź, Rzgowska 8. (p. ogł. z. t. str. 335, L. 2392).

6192. Gastronomja, Restauracja, cukiernia i hotel, Ciechanów, Plac Kościuszki 15, woj. Warszawskie. (p. ogł. z. t. str. 314, L. 2667).

6193. „Limona", T. z o. o., Skład piwa i wódek, fabr. wód mineralnych, Grudziądz, Groblowa 14-16, w. Pomorskie. (p. ogł. z. t. str. 335, L. 2386).

6194. Restauracja Hotelu Angielskiego, Warszawa, Wierzbowa 6, prowadzona przez Spółkę Pracowników Handlowych. (p. ogł. z. t. str. 329, L. 2352).

6195. Pańszczyk Mikołaj, Restauracja, Łódź, Konstantynowska 11. (p. ogł. z. t. str. 337, L. 2397).

6196. Rychter Emma, Piwiarnia, Łódź, Wólczańska 161. (p. ogł. z. t. str. 338, L. 2408).

6197. Chait D., Piwiarnia, Łuck, w. Wołyńskie, (p. ogł. z. t. str. 342, L. 2424).

6198. Einlenger Simon, Restauracja, Trembowla, w. Tarnopolskie. (p. ogł. z. t. str. 341, L. 2420).

6199. Hajdukiewicz Paulina, Piwiarnia, Łódź, Promyka 6. (p. ogł. z. t. str. 342, L. 2425).

6200. Hentschel R., Piwiarnia, Zgierz, Rynek Kilińskiego 4, w. Łódzkie. (p. ogł. z. t. str. 342, L. 2426).

6201. Majer Juljusz, Piwiarnia, Łódź, Zgierska 107. (p. ogł. z. t. str. 342, L. 2427).

6202. Wolf Marja, Restauracja, Łódź, Narutowicza 5. (p. ogł. z. t. str. 343, L. 2429).

6203. Krysiak, dawniej Rachalewska, restauracja II-go rz., Łódź, Narutowicza 44. (p. ogł. z. t. str. 343, L. 2433).

6204. Gartke Aurelja, Piwiarnia, Łódź, Główna 22. (p. ogł. z. t. str. 347, L. 2448).

6205. Karbowicz Leon, Restauracja, Łódź, Przędzalniana 62. (p. ogł. z. t. str. 347, L. 2449).

6206. Schwarcberg Pinkus, Piwiarnia, Łódź, Konstantynowska 6. (p. ogł. z. t. str. 347, L. 2450).

6207. Maciejewski Bolesław, Restauracja, Łódź, Przędzalniana 42. (p. ogł. z. t. str. 347, L. 2451).

6208. Zylberman E., Sklep kolonjalny, Łódź. (p. ogł. z. t. str. 347, L. 2452).

6209. Szulc Olga, Piwiarnia, Łódź, Wólczańska 235. (p. ogł. z. t. str. 347, L. 2453).

6210. Otto Adam, Piwiarnia, Łódź, Radwańska 36. (p. ogł. z. t. str. 347, L. 2454).

6211. Abbe Hwalisz, Piwiarnia, Łódź, Południowa 6. (p. ogł. z. t. str. 347, L. 2455).

6212. A. Bednarski, Dom Rolniczo - Handlowy, Zdołbunów, w. Wołyńskie. (p. ogł. z. t. str. 352, L. 2476).

6213. Wajzbrot J., Restauracja, Kowel, w. Wołyńskie. (p. ogł. z. t. str. 351, L. 2470).

6214. Wicki Piotr, Piwiarnia, Łódź, Gdańska 103. (p. ogł. z. t. str. 356, L. 2488).

6215. Karol Gertig, Piwiarnia, Łódź, Gdańska 95. (p. ogł. z. t. str. 356, L. 2487).

6216. Amalja Sztege, Piwiarnia, Łódź, Łagiewnicka 53. (p. ogł. z. t. str. 356, L. 2483).

6217. Józef Madma, Skł. win, Dubno, w. wołyńskie. (p. ogł. z. t. str. 360, L. 2503).

Skład Konfekcji męskiej i bławatów
JAN SOBECKI w Kcyni
Rynek 12, woj. Poznańskie.

Handel towarów mieszanych
St. WOJNARSKI
w PILZNIE.

Skład bławatów
Piotr Książkiewicz, Kcynia
Rynek 12, woj. Poznańskie.

6218. Mejer A., Sklep spożywczy i piekarnia, Czarna Wieś, w. Białostockie. (p. ogł. z. t. str. 440, L. 2645).

6219. Marzewski, Restauracja i hotel, Suwałki, Kościuszki 59, w. Białostockie. (p. ogł. z. t. str. 442, L. 2669).

6220. Stasikowski W., Hotel restauracja i cukiernia, Żychlin, Budzyńska 29, w. Warszawskie. (p. ogł. z. t. str. 446, L. 2728).

6221. Maziarski Andrzej, Handel towarów mieszanych i win, Rozwadów, w. Lwowskie. (p. ogł. z. t. str. 447, L. 2755).

6222. Rybczyński W., Handel kolonjalny, żelaza, szkła i porcelany, Kępno, w. Poznańskie. (p. ogł. z. t. str. 447, L. 2749).

6223. „Winimport", Freund i S-ka, Katowice, G. Śl., Gliwicka 24, tel. 2542, adr. tel.: „Winimport", Katowice. Import i hurtownia win francuskich, węgierskich i austrjackich. (p. ogł. z. t. str. 433, L. 2530).

6224. Ratyński Romuald, Handel win, wódek i towarów bławatnych, Goworowo, w. Białostockie. (p. ogł. p. t. str. 53, L. 136).

6225. „Inwa". Towarzystwo Przemysłowo - Handlowe z o. o., Rybnik, tel. 107 i 1040. Hurtownia towarów kolonialnych i artykułów spożywczych oraz wyrobów emaliowanych. Sp. A. „Silesia" w Pamszowcu. (p. ogł. p. t. str. 50, L. 128).

6226. Modrzejewski Adam, Restauracja, Łódź, Nowo - Zarzewska 36. (p. ogł. p. t. str. 56, L. 147).

6227. „Bristol". Restauracja, Kielce, ul. Kolejowa. (p. ogł. p. t. str. 69, L. 182).

6228. „Mars". Bar - restauracja, Warszawa, Nowy Świat 24. (p. ogł. p. t. str. 72, L. 191).

6229. „Demokratyczny" Barrestauracja, Stanisław Gromiec, Warszawa, Al. Jerozolimskie 4, tel. 128-64. (p. ogł. p. t. str. 72, L. 192).

6230. Junger i Grubner, Handel ziemiopłodów i artykułów spożywczych, Jaworzno, woj. Krakowskie, tel. 21. (p. ogł. p. t. str. 74, L. 197).

6231. Nestchejmer G., Restauracja, Łuck, woj. Wołyńskie. (p. ogł. p. t. str. 75, L. 198).

6232. Podoszyk S., Jadłodajnia, Łuck, Jagiellońska 21, woj. Wołyńskie. (p. ogł. p. t. str. 75, L. 199).

6233. Hotel „Manteuffel", Restauracja „Gastronom", Łódź, Zachodnia 45. (p. ogł. p. t. str. 65, L.173).

6234. Urbach A., Wyrób likierów, koniaków i rumu, i hurtowy skład napojów spirytusowych, Jaworzno, woj. Krakowskie. (p. ogł. p. t. str. 76, L. 202).

6235. Szolc Włodzimierz, Restauracja „Zdrojowa", Krynica, w. Krakowskie. (p. ogł. p. t. str. 90, L. 241).

6236. Krzysztoforska L., Fabryka polskich wódek, rumu, nalewek i najorzedniejszych likierów, skład win zagranicznych, krajowych i octu stołowego, Dziedzice. Śląsk Cieszyński (p. ogł. p. t. str. 90, L. 243).

6237. Kułakowski Leon, Dom Towarowy, Dziedzice, Śl. Cieszyński. Towary kolonjalne, galanteryjne, szkło, porcelana i wielki wybór przyborów kuchennych. (p. ogł. p. t. str. 86, L. 228).

6238. Zylber H. J., Dom Handlowo - Przemysłowy, Lublin, Cicha 4. adr. tel.: „Zylber, Lublin". Gorzelnia, rektyfikacja i fabryka wódek „ Kośminek" w Lublinie. Fabryka wódek i likierów w Kowlu. Hurtowe składy wódek w Lublinie, Cicha 4, w Warszawie, Sienna 61. Browar parowy „Jeleń" w Lublinie. Cegielnia „Helenów" w Lublinie. Przemysł leśny. (p. ogł. w t. str. 28, L. 24).

6239. Paczkowski Bronisław, Sprzedaż spirytualij, win krajowych i zagranicznych, Żyrardów, Wiskicka 6, adr. dla depesz: „Paczkowski", tel. 33. (p. ogł. w t. str. 36, L. 31).

6240. L. Czerniak i W. Kołakowski, Dom Handlowy, Pułtusk, w. Warszawskie. Posiada na składzie: węgiel, koks, cement, wapno, smary, cukier, sól, naftę i t. p. (p. ogł. w t. str. 46, L. 42).

6241. Kulik Józefa, Restauracja, Kamienna, st. Skarżysko, w. Kieleckie. (p. ogł. w t. str. 52, L. 49).

6242. Serafin Helena, Detaliczna sprzedaż win i wódek, Kamienna, st. Sakrżysko, woj. Kieleckie. (p. ogł. w t. str. 52, L. 51).

6243. Wajnryk Zelig, Detaliczna sprzedaż win i wódek, Kamienna, st. Skarżysko, woj. Kieleckie. (p. ogł. w t. str. 52, L. 53).

6244. Krzyżniewski Paweł, Strzelnica, Pierwszorzędna kawiarnia z cukiernią, restauracja, winiarnia, Brodnica - Pomorze. (p. ogł. w t. str. 56, L. 61.)

6245. Cichocki Władysław, Hurtowy skład win, wódek i likierów, sprzedaż cukru, Kamienna, poczta Skarżysko, woj. Kieleckie. (p. ogł. w t. str. 58, L. 67).

6246. „Hageka", Fabryka szlachetnych likierów, hurtownia spirytusu i win, Katowice, Kościuszki 8. (p. ogł. w t. str. 74 L. 85).

6247. Tenenbaum J., Detaliczna sprzedaż wódek i likierów. Kamienna, st. Skarżysko, w. Kieleckie. (p. ogł. w t. str. 90, L. 100).

6248. Stowarzyszenie Przemysłowe Gospodnio - Szynkarskie w Stanisławowie. (p. ogł. w t. str. 32, L. 25).

6249. Bilfeld L., Hurtowy skład win węgierskich, tokajskich, austriackich i zagranicznych, skład koniaków węgierskich i francuskich, śliwowice, likierów i różnych trunków, Kraków, Dietlowska 49.

6250. Helzel i Englard, Skład spirytusu, Kraków, Bocheńska Nr. 2.

6251. Grünpetel Wilhelm, Dystylarnia i Restauracja, Pszczyna, Dworcowa 2. (p. ogł. p. t. str. 97, L. 263).

6252. Brożek Jan, Restauracja i cukiernia, Pszczyna, Rynek 18, G. Śl. (p. ogł. p. t. str. 97, L. 264).

6253. Spółdzielnia Spożywców zar. z o. o. w Turce n/Str. (p. ogł. p. t. str. 106, L. 287).

6254. Bursztyn Marceli, Wy-

JAN DYLEWICZ dawn. Karol Kiewe
Wąbrzeźno-Pomorze,
Towary kolonjalne. Restauracja. Likiery, Koniaki. Wina czerwone i białe.

Józef Gogolewski
Wąbrzeźno-Pomorze.

Hurtowy handel wełny, skór i drobiu
Feliks WIŚNIEWSKI
Wąbrzeźno-Pomorze.

szynk i pokoje do śniadań, Limanowa, woj. Krakowskie. (p. ogł. z. t. str. 450, L. 2916).

6255. Wilczyński Leonard, hotel „Bristol" i restauracja, Nakło n/N. (p. ogł. z. t. str. 451,

6256. Stopyra Piotr, Sprzedaż wina, Grodzisko, w. Lwowskie. (p. ogł. z. t. str. 452, L. 2797).

6257. A. i D. Klurman i D. Segał, Sklep towarów kolonjalno-spożywczych w Kamieniu Koszyrskim, w. Wołyńskie.

6258. „Kolejarz Wschodni", Handel wódek i likierów, Kowel, Kolejowa 66, woj. Wołyńskie.

6259. Majewski Wacław, Tow. Akc. „Fanto", Sklep spożywczy i hurtownia nafty, Kamień Koszyrski, Rynek 1.

6260. Szafel Aron, Handel win i wódek w Turzysku, woj. Wołyńskie.

6261. Friszberg, Restauracja, Turzysk, w. Wołyńskie.

6262. „Tivoli", Kawiarnia - Restauracja, Łódź, Przejazd 1, tel. 26-30. (p. ogł. w t. str. 35).

6263. „Jawornica", S-ka z o. por. w Andrychowie, Małopolska, tel. 10. Skład generalny dla win naturalnych i musujących, francuskich, hiszpańskich, węgierskich, włoskich, austrjackich, win mszalnych, (p. ogł. w t. str. 91).

6264. Restauracja „Hubertus" Piotr Feder, Łódź, Piotrkowska Nr. 116. Poleca oryginalny „Pilzner" z beczki, jako też wspaniale urządzony bufet i znakomitą kuchnię restauracyjną. (p. ogł. w t. str. 100, L. 115).

6265. Restauracja Stanisława Galusińskiego, Łódź, Piotrkowska 108. Poleca wspaniale urządzony bufet i znakomitą kuchnię restauracyjną. (p. ogł. w t. str. 162).

6266. J. Brener, Restauracja w Cieszanowie.

6267. Abusch M., Sklep towarów koszernych w Oleszycach.

6268. Friedman M., Handel wódek w Oleszycach.

6269. T. Baron, Restauracja w Uhnowie.

6270. B. M. Gross, Hurtowy i częściowy skład śledzi i różnych konserw, Kraków, Krakowska Nr. 15, tel 3291. (p. ogł. p. t. str. 119, L. 323).

6271. Karol Niedziałka, Restauracja Mieszczańska i winiarnia, Kraków, Florjańska 19. Kuchnia znana z dobroci, bufet starannie zaopatrzony w trunki krajowe i zagraniczne. Hurtowy i detaliczny skład win węgierskich i francuskich. Wina mszalne. (p. ogł. p. t. str. 124, L. 341).

6272. Józef Dunaj, Restauracja w Jaśle, ul. 3-go Maja.

6273. Rosenberg I., Wina, wódki i likiery.

6274. Terpiłowski M., Handel win, likerów i wódek, Uściług na Wołyniu.

6275. Helena Cebuchowska, Restauracja, Poryck, ul. Włodzimierska, w. Wołyńskie.

6276. Fiks Lejzer, Sklep galanteryjno-kolonjalny, Poryck, w. Wołyńskie.

6277. Feldman Motyl, Sklep kolonjalny, Poryck, woj. Wołyńskie.

6278. Struk A., Restauracja w Chodorowie.

6279. Laden J., Handel jaj w Chodorowie.

6280. Haber Moses, Handel wodą sodową w Chodorowie.

6281. Spółdzielcze Stowarzyszenie Spożywcze w Kocku, Rynek, centrala: Radzyń, woj. Lubelskie.

6282. Bronisław Kubicki, Handel win, wódek i likierów w Kocku, Rynek 15.

6283. Jan Bomba, Restauracja Kock, Rynek 11.

6284. Adolf Meth, Restauracja, Staresioło, pow. Bóbrówka.

6285. Martineli K., Sklep spożywczy w Mościskach.

6286. Altschüler Jakób, sprzedaż spirytusu denaturowanego w Jaworowie.

6287. Śląska Centrala Handlowa, Katowice, 3-go Maja 19, telefon 13-06 i 17-61. Hurtownia towarów kolonjalnych i spożywczych. Filja w Rybniku. (p. ogł. II-ga okładka wewnętrzna).

6288. Franciszek Pająk, Piwiarnia w Łodzi. (p. ogł. p. t. str. 161, L. 503).

6289. J. Krukowski, Restauracja, Łyszkowiec, woj. Warszawskie. (p. ogł. p. t. str. 161, L. 507).

6290. Richard Biller, Restauracja, Pszczyna, ul. Łabędzia. (p. ogł. p. t. str. 164, L. 528).

6291. Skład piwa Zjednoczonych Browarów Warszawskich „Haberbusch i Schiele" w Baranowiczach, Hrabiowska 18. (p. ogł. p. t. str. 164, L. 531).

6292. Zach Władysław, Handel towarów kolonjalnych, win i delikatesów w Kolbuszowej. (p. ogł. p. t. str. 165, L. 537).

6293. Braw i Keh, Skład wódek i piwa, Strzyżów n/W. (p. ogł. p. t. str. 168,L. 561).

6294. Franciszek Floegel, Restauracja, Katowice, Pocztowa Nr. 8. (p. ogł. p. t. str. 169, L. 570).

6295. Maksymiljan Grauer, Restauracja, Dziedzice. (p. ogł. p. t. str. 173, L. 597).

6296. Wojciech Jarosz, Restauracja w Wieliczce, Lwowska 158. (p. ogł. p. t. str. 173, L. 600).

6297. Horodecki W., Handel win i wódek i towarów kolonjalnych, Słonim, Sienkiewicza Nr. 11. (p. ogł. p. t. str. 162, L. 511).

6298. Ignacy Nadolny, Restauracja, skład towarów kolonjalnych, delikatesów i żelaza, Kcynia, tel. 6. (p. ogł. p. t. str. 166, L. 542).

6299. Manber Maurycy, Zastępstwo Lwow. Tow. Akc. Browarów, skład wódek, piwa i wina w Jaworowie, w. Lwowskie. (p. ogł. p. t. str. 167, L. 550).

6300. Hawełka A., Hurtowy skład win, likierów, wódek, towarów kolonjalnych i delikatesów w Krakowie, Rynek Główny 34. (p. ogł. p. t. str. 170, L. 576).

6301. Kandlowo - Pośrednicza Spółka „Wołyń" Zachodni, Kowel, Warszawska 43. (p. ogł. p. t. str. 170, L. 577).

6302. Mańczak L., Skład towarów kolonjalnych, win, wódek, cygar i papierosów, Rogoźno, Wielkopolska. (p. ogł. p. t. str. 171, L. 580).

6303. Wincenty Jarosz, Skład

Hurtownia piw i Fabryka wód mineralnych
H. BAUER
Wąbrzeźno-Pomorze, telefon 3 i 118.

Składnica tytoniowa
KLEMENTYNA KAŃKA
w Pilźnie.

Centralna Drogerja
K. GŁOWACKI
Wąbrzeźno-Pomorze.

win, Rogoźno, Wielkopolska. (p. ogł. p. t. str. 171, L. 582).

6304. Tonn R., Hotel - Restauracja. Skład towarów kolonjalnych i delikatesów, Rogoźno, Czarnkowska 82-83. (p. ogł. p. t. str. 171, L. 583).

6305. Eleonora Pazdowska, Wągrowiec, w. Poznańskie. (p. ogł. p. t. str. 174, L. 611).

6306. Wł. Troicki, Restauracja w Mszczonowie.

6307. G. Sztreiter, Restauracja w Bolechowie.

6308. H. Rand i S-wie, Handel octem w Bolechowie.

6309. K. Blumental, Restauracja w Bolechowie.

6310. I. Pięknawieś, Handel win, wódek, towarów kolonjalnych i wyrobów tytoniowych w Kałuszynie, woj. Warszawskie. (p. ogł. p. t. str. 135, L. 381).

6311. Sklep Gminy Chrześcijańskiej w Borysławiu. (p. ogł. p. t. str. 135, L. 382).

6312. „Bachus“, Fabryka wódek i likierów, Kraków XXII, Józefińska 4. (p. ogł. w t. str. 167).

6313. Fajsławice, Gospodarstwo nasienne i hodowlane, gorzelnia i młyn, poczta, telegr., telef., stacja kol. Trawniki, ziemia Lubelska. (p. ogł. p. t. str. 137, L. 392).

St. Rybak
Skład kolonjalny i restauracja
KCYNIA,
ul. Rynek Nr. 27
woj. Poznańskie.
20—475

BANK LUDOWY
Spółdzielnia
z odpowiedzialnością nieograniczoną
Kcynia
wol. Poznańskie.
20—479

Urząd gm. Izbica
pow. Krasnystawskiego,
woj. Lubelskie.
Wójt: Michał Kowalczyk,
Zastępca: Michał Czuba,
Sekretarz: Michał Kostowski.
8—181

Skład bławatów
A. Lewandowski
w Kcyni
woj. Poznańskie.
19—465

Hotel Centralny
i Restauracja
Natan Stark
w Gorlicach.
1270

Magistrat m. Parczewa
woj. Lubelskie.
Burmistrz: Maliszewski Wacław,
Zastępca: Maliszewski Francisz.,
Kasjer: Dąbrowski Wincenty,
Sekretarz: Zakrzewski Lucjan.
8—183

Fr. Pietrykowski
Skład obuwia
i handel skór
Kcynia, ul. Rynek Nr. 27
woj. Poznańskie.
20—477

Garbarnia
„PRZYMOSTOWA“
Sp. z ogr. odp.
W GORLICACH
poleca
swoje wyroby.
7—162

Obrońca sądowy
Marjan Androwicz
w Parczewie
woj. Lubelskie.
8—185

Landw. Ein- u.
Verkaufsgenossenschaft
Spółka zap. z ogr. odp.
KCYNIA
woj. Poznańskie.
20—478

Magistrat m. Rezeczebzeszyna
pow. Zamojskiego, woj. Lubelskie.
Burmistrz: Michał Kołodziejczyk,
W. Burmistrz: Leopold Złomaniec,
Ławnicy: Franciszek Bryłowski,
Józef Bisior,
Władysław Tymczak,
Marjan Doroszewski,
Sekretarz: Lucjan Wawrzyk.
8—184

Magistrat m. Kocka
woj. Lubelskie.
Burmistrz: Górczyński Marjan,
Zastępca: Ciszewski Konstanty,
Kasjer: Oliwniak Karol,
Sekretarz: Taczalski Piotr.
8—172

Dział XX.

Handel drzewem i wyrobami drzewnemi.

Objaśnienie skrótów: Patrz ogłoszenie p. t. = przed tekstem, w t. = w tekście, z. t. = za tekstem.

6314. Magazyn Zjednoczonych Stolarzy, Radom, Lubelska 41, w. Kieleckie. Kompletne urządzenia salonów, gabinetów, sypialń, jadalń, własnego wyrobu oraz duży wybór giętych mebli. (p. ogł. z. t. str. 25, L. 123).

6315. Baumstein L., Składy towarowe ekspedycyjne, Ostrowiec, w. Kieleckie. Sprzedaż produktów naftowych, budowlanych i spożywczych. Bocznica podjazdowa własna. (p. ogł. z. t. str. 29, L. 139).

6316. Kerbel L., Przemysł drzewny, Wierzbniki, woj. Kieleckie. (p. ogł. z. t. str. 31, L. 144).

6317. Ajzenberg B. A., Magazyn mebli, Kielce, Kolejowa 41. (p. og. z. t. str. 47, L. 222).

6318. „Spółka" Komisowo - Handlowa z o. o., Olkusz, Augustjańska 53, w. Kieleckie. Dachówka cementowo-azbestowa „Wiek" z Ogrodzieńca, Corioloti, papa długotrwała niewymagająca smarowania, papa smołowana z pierwszorzędnych fabryk i smołowiec. (p. ogł. z. t. str. 46, L. 217).

6319. Styczyński J., Skład drzewa, Czyżew, w. Białostockie. (p. ogł. z. t. str. 58, L. 265).

6320. Hołodce i Mostawlański, Skład drzewa budowlanego i opałowego, Brześć n/B., Steckiewicza 49, w. Poleskie. (p. ogł. z. t. str. 67, L. 351).

6321. Nunberg H., Hurtowa sprzedaż drzewa wszelkiego rodzaju, Będzien, woj. Kieleckie. (p. ogł. z. t. str. 63, L. 333).

6322. Adamski Leon, Hurtowa sprzedaż materjałów budowlanych oraz drzewa opałowego, Jarocin, w. Poznańskie. (p. ogł. z. t. str. 79, L. 401).

6324. Ungerman B-cia, Szulman i Pinczewski, Kupcy leśni oraz handel drzewem, Opatów, ul. Kilińskiego, woj. Kieleckie. (p. ogł. z. t. str. 96, L. 463).

6325. Gertel L., Skład drzewa budowlanego i stolarskiego, Hrubieszów, w. Lubelskie, Staszyca 4. (p. ogł. z. t. str. 110, L. 530).

6326. Polaszek Fr., Budowniczy. Skład drzewa i wszelkich materjałów budowlanych, Gostyń, w. Poznańskie. (p. ogł. z. t. str. 141, L. 832).

6327. Goldstein Leon, Agentury drzewne, Katowice, Warszawska 28, w. Śląskie. (p. ogł. z. t. str. 143, L. 875).

6328. Wrzesiński Franciszek, Skład materjałów opałowych i budowlanych, Grójec, Pocztowa 1, w. Warszawskie. (p. ogł. z. t. str. 151, L. 926).

6329. Wieluński Przemysł Drzewny i Budowlany, Sp. Akc. Hurtowa i detaliczna sprzedaż drzewa. Skład przyborów stolarskich i rymarskich, Wieluń, w. Łódzkie. (p. ogł. z. t. str. 153, L. 893).

6330. Meseck A. i Schultz W. Culm, Handel drzewem budowlanem, Chełmno, woj. Pomorskie, adr. tel.: Meseck-Culm. (p. ogł. z. t. str. 173, L. 960).

6331. Fitzermann B-cia, Hurtownia wikliny, Chełmno n/W., w. Pomorskie. (p. ogł. z. t. str. 172, L. 957).

6332. Manela N., Skład fornierów i dykt, Bydgoszcz, Matejki 2, w. Poznańskie. (p. ogł. z. t. str. 174, L. 982).

6334. Trembicki Franciszek, Hurtowy handel wiklin, mebli koszykowych i obręczy, Chełmno, w. Pomorskie. (p. ogł. z. t. str. 166, L. 971).

6335. „Małkin-Rostki", S. z o. o. Towarzystwo Przemysłowo - Leśne, Małkinia, w. Białostockie, adr. zarządu: Warszawa, Rysia 1. (p. ogł. z. t. str. 203, L. 1081).

6336. Engel Feliks, Skład drzewa, Stawiszyn, w. Łódzkie. (p. ogł. z. t. str. 370, L. 1147).

6337. Woldenberg E., Przemysł drzewny, Warszawa, Królewska 40. (p. ogł. z. t. str. 384, L. 1348).

6388. „Wood", Sp. Firmowa, Przedsiębiorstwo eksploatacji lasów, Białystok, Św. Rocha 1. (p. ogł. z. t. str. 385, L. 1364).

6339. Orman N., Meble, Białystok, Lipowa 19. (p. ogł. z. t. str. 385, L. 1360).

6340. Mostowlański S., Skład drzewa budowlanego, Brześć n/B., Dąbrowskiego 27, w. Poleskie. (p. ogł. z. t. str. 389, L. 1422).

6341. Reznik B., Eksport drzewa, Hajnówka, woj. Białostockie. (p. ogł. z. t. str. 392, L. 1473).

6342. Bronstein M., Skład drzewa, Mińsk - Mazowiecki, Karczewska 27, woj. Warszawskie. (p. og. z. t. str. 394, L. 1503).

6343. Wolf Samuel, Skład drzewa i materjałów budowlanych, Głowno - Swoboda, woj. Łódzkie. (p. ogł. z. t. str. 398, L. 1557).

6344. Lubocki R., Eksploatacja lasu, Marcinkańce, woj. Wileńskie. (p. ogł. z. t. str. 400, L. 1594).

6345. Adler Ch., Skład drzewa, Tuszyn, Stary Rynek 7, woj. Łódzkie. (p. ogł. z. t. str. 399 1573).

6346. Bezruki i Charo, Sklep mebli, Brześć n/B., Dąbrowskiego 31, w. Poleskie. (p. ogł. z. t. str. 406, L. 693).

6347. Chaita Sz., Hurtowy magazyn mebli i ceraty oraz

Oddział Handlowy Powiatowego Związku Rolników
Wąbrzeźno-Pomorze.

Dr. Henryk Rozenberg
Adwokat krajowy
w Pilźnie.

Sklep bławatny
AR. SCHÜSSEL
w Pilźnie.

wszelkie obstalunki z własnego i powierzonego materjału, Brześć n/B., Jagiellońska 19. (p. ogł. z. t. str. 410, L. 703).

6348. Pochaczewski Sz., Sprzedaż materjałów budowlanych, Brześć n/B., Jagiellońska Nr. 81, w. Poleskie. (p. ogł. z. t. str. 416, L. 644).

6349. Erlich K., Skład drzewa budowlanego, Brześć n/B., Jagiellońska 86, w. Poleskie. (p. ogł. z. t. str. 416, L. 645).

6350. Cukierman A., Skład drzewa budowlanego, Brześć n/B., Jagiellońska 98, woj. Poleskie. (p. ogł. z. t. str. 411, L. 717).

6351. Kalina Br., Magazyn mebli, Brześć n/B., Dąbrowskiego 61, w. Poleskie. (p. ogł. z. t. str. 412, L. 620).

6352. Gingold Sz., Magazyn mebli oraz skład tapicerski, Brześć n/B., 3-go Maja 17, woj. Poleskie. (p. ogł. z. t. str. 415, L. 753).

6353. Tyszkiewiczów hr. Jana i Michała, Skład drzewa, Wilno, Tartaki 28. (p. ogł. z. t. str. 255, L. 1741).

6354. Łęczycki i Cohn, Skład drzewa budowlanego, opałowego, różnych desek, bali, tektury smołowcowej i t. p., Radziejów, p. Nieszawa, w. Warszawskie. (p. ogł. z. t. str. 243, L. 1681).

6355. Bezdek Józef, Hurtowa i detaliczna sprzedaż mebli giętych oraz łóżek żelaznych i mosiężnych. Lwów, Pańska 15. (p. ogł. z. t. str. 247, L. 1704).

6356. Drozdowski F. i S-ka, Magazyn mebli i zakład tapicersko-dekoracyjny, Łódź, Nawrot Nr. 23. (p. ogł. z. t. str. 251, L. 1724).

6357. Rozen M. i S-ka, Przemysł drzewny, Goworowo, pow. Ostrołęcki, w. Białostockie. (p. ogł. z. t. str. 262, L. 1779).

6358. Granat J., Skład desek, Szreńsk, Rynek, w. Warszawskie. (p. ogł. z. t. str. 431, L. 2140).

6359. Weiss D., Zakład desek, Ciechanów, woj. Warszawskie. (p. ogł. z. t. str. 430, L. 2119).

6360. Tejblum M., Handel desek, Wołomin, w. Warszawskie. (p. ogł. z. t. str. 423, L. 2004).

6361. Dobraszklanka Sz. i S-ka, Skład drzewa budowlanego, Raciąż, ul. Warszawska, w. Warszawskie. (p. ogł. z. t. str. 423, L. 2010).

6362. Krugman B-cia M. i T., Dom handlowy, Białostocki Przemysł Leśny, Białystok. (p. ogł. p. t. str. 45, L. 115).

6363. Związek Nadsłuczańskich Przemysłowców Leśnych, Eksploatacja lasów państwowych i tartaku, Rokitno, pow. Sarneńskiego, woj. Poleskie. (p. ogł. p. t. str. 48, L. 121).

6364. „Laseksport" i „Rabmil", Firma leśna, Skidel, woj. Białostockie. (p. ogł. z. t. str. 342, L. 2422).

6365. Goldsztein S., Sprzedaż wyrobów koszykarskich, Rudnik n/S., Małopolska (p. ogł. z. t. str. 448, L. 2774).

6366. Zeitz L. i A., Dostawa drzewa kopalnianego, Królewska-Huta, Gimnazjalna 12. (p. ogł. z. t. str. 433, L. 2534).

6367. Murłowski Leon, Przedsiębiorstwo robót budowlanych, Handel drzewem, W.-Hajduki, Krakowska 16b, tel.: Król.-Huta 1302 i 84. (p. ogł. p. t. str. 58, L. 153).

6368. Dobra Jadowskie z kluczami Łochów i Kołodziąż. Zarząd Główny w Łochowie, poczta i st. kol. Łochów, z. Siedlecka. Dobra składają się: z gospodarstwa rolnego i leśnego, 3 gorzelń, 1 rektyfikacji, 2 tartaków parowych z gonciarniami i heblarniami ze sprzedażą materjałów drzewnych hurtowo i detalicznie, plantacji nasion selekcyjnych z suszarnią i magazynem, hodowli koni, rybołówstwa, cegielni parowej, eksploatacji torfu, letniska w Urlach, składającego się z kaplicy, restauracji, teatru w lesie. (p. ogł. p. t. str. 86, L. 227 i z. t. str. 364, L. 2510).

6369. Las Kresowy, Przemysł i Handel Leśny, Warszawa, Leszno 77. (p. ogł. w t. str. 4, L. 10)

6370. Karwowski Stanisław, Dom Handlowo - Rolniczy, Mińsk - Mazowiecki. Hurtowy skład soli, maszyn i narzędzia rolnicze, nasiona i nawozy sztuczne, nafta, oleje, smary, drzewo opałowe, węgiel, koks i t. p. (p. ogł. w t. str. 18, L. 15).

6371. Michalski Kazimierz, Skład drzewa materjałowego, opałowego, wapna, węgla, zboża, Skierniewice, w. Warszawskie. (p. ogł. w t. str. 38, L. 34).

6372. Korzeniewski Wacław, Sprzedaż drzewa opałowego i budowlanego, Bzin, gm. Bliżyn, st. Skarżysko, p. Koński. (p. ogł. w t. str. 52, L. 52).

6373. Pomorskie Stowarzyszenie Rolniczo - Handlowe, Spółdzielnia z o. o. w Toruniu, filja w Wejherowie, Sobieskiego 73, tel. 75. Zaopatruje rolnictwo w żelazo, materjały opałowe i budowlane, sól, cukier i t. p. (p. ogł. w t. str. 54, L. 59).

6374. Lazurus Moeller, Hurtownia drzewa, tartak i heblarnia, Tarnowskie-Góry, tel. 25 i 36. (p. ogł. w t. str. 76, L. 87).

6375. „Silesia", Fabryki wyrobów papierowych, Hurtowa sprzedaż wszelkich gatunków papieru, Tarnowskie-Góry. (p. ogł. karton str. 49, L. 48).

6376. Hersz Jakób Drucker, Skład węgla, drzewa, koksu, cementu, papy, smoły, koszy sufitowych i trzciny, adr. Rzeszów, ul. Batorego, tel. 91. (p. ogł. p. t. str. 112, L. 305).

6377. G. Aronzon, Skład drzewa opałowego i budowlanego, Kałuszyn, Mrozowska 222.

6378. Broniewski Jakób, Handel drzewem, Warszawa, Poznańska 37.

6379. „Arboresca", S. z o. o., Handel materjałami drzewnemi, Warszawa, Jerozolimska 107.

6380. Arens Franciszek, Skład mebli, Warszawa, Plac Trzech Krzyży 13.

6381. Cederbaum Jakób, Dom Handlowy. Materjały opałowe i drzewne, Warszawa, Towarowa 16 i Sienna 96.

6382. Bereziński Jan, Skład mebli, Warszawa, Królewska Nr. 6.

6383. Borkowski Franciszek, Skład mebli, Warszawa, Al. Jerozolimskie 77.

6384. Blaufuks S., Hurtowa sprzedaż materjałów drzewnych Warszawa, Żórawia 4.

6385. Langnas Jakób, Handel

Handel kolonjalny
LUDWIK SZWAJKOWSKI
Pilzno.

„Zastępstwo Okocimskie"
Piwiarnia M. KORN
w Pilźnie.

Handel towarów mieszanych
M. DROPIŃSKI
w Pilźnie.

drzewa, Łódź, Franciszkańska Nr. 41.

6386. Groedl B-cia, Skład i sprzedaż drzewa budulcowego, Lwów, Grodecka 109, filja w Drohobyczu, w. Lwowskie.

6387. Goldstein Meilech, Handel drzewem, materłami budowlanemi i import węgla, Jasło, w. Krakowskie.

6388. Nowik Nisel, Handel obręczami drzewnemi, Siemiatycze, Piłsudskiego 49, w. Białostockie.

6389. „Wisła", Tow. Akc. Handel drzewem, Bydgoszcz, Dworcowa 88, w. Poznańskie.

6390. Rozencweig Manel, Handel drzewem, Piotrków, Zamkowa 19, w. Łódzkie.

6391. Schleiner i Wiesner, Handel drzewa budowlanego, Stanisławów.

6392. Asz Abram, Handel hurtowy drzewa opałowego i budowlanego, Kolno, z. Łomżyńskiej, w. Białostockie.

6393. Przybyszewicz I. B., Handel desek, Łódź, Brzezińska Nr. 25.

6394. Grünfeld i Zilberstein, Skład i sprzedaż materjałów drzewnych, Knihinin, w. Stanisławowskie.

6395. Zommer Szyja, Handel lasami, Włodawa, w. Lubelskie.

6396. Eichner Nathan, Eksport drzewa, Bielsko, Kolejowa Nr. 17, filja w Katowicach, woj. Śląskie.

6397. Wilke Georg, Handel drzewem, Poznań, Sew. Mielżyńskiego 6.

6398. Unger Maks, Hurtowy handel drzewa, Poznań, Nowomiejska 3.

6399. Angielsko - Galicyjskie Towarzystwo Handlu Drzewem, S. z o. o. Eksploatacja lasów i handel drzewem, Warszawa, Nowy-Świat 27.

6400. Zadek Zygfryd i S-ka, Handel drzewa, Poznań, Mickiewicza 34.

6401. Spółka Akcyjna Przemysłu Leśnego, Eksploatacja lasów i handel drzewem, Lublin, Krakowskie Przedmieście 62.

6402. Nyska Abram, Skład drzewa budulcowego i opałowego, Ostrów, Rynek 10, woj. Białostockie.

6403. Wytwórnia węgla drzewnego, T. z o. o., Handel hurtowy węglami drzewnemi, Poznań, Małeckiego 34.

6404. Frankowski Marjan, Hurtowa sprzedaż drzewa budulcowego, Warszawa, Marszałkowska 52.

6405. Mikusiński Jan i S-ka, Polska Hurtownia Drzewa, Radom, Warszawska 11, woj. Kieleckie.

6406. Wszelaki Kazimierz, Handel hurtowy drzewem, Poznań, Staszyca 17 I.

6407. Milsztajn Lajb, Handel drzewem budowlanem, Łódź, Zachodnia 32.

6408. „Drewno", Stowarzyszenie przemysłowców i handlarzy drzewa Małopolski i Śląska z o. p. w Bielsku, Bielsko, Kolejowa 3, w. Śląskie.

6409. Chaskielewicz L., Skład mebli, Warszawa, Moniuszki 4.

6410. Rafałowicz Nusym i S-ka, Wyrąb lasu i wywóz drzewa, Świerze, pow. Chełm, woj. Lubelskie.

6411. Perkal Chaim, Sprzedaż drzewa, Sieradz, Szosa Kaliska, w. Łódzkie.

6412. „Fryde i Sytner" Spółka Sprzedaż drzewa budowlanego, Kalisz, Nowa 3.

6413. Kirschner Józef, Sprzedaż mebli, Lwów, Plac Trybunalski 1,

6414. Abramowicz S. C., Skład materjałów opałowych i budowlanych, Łódź, Kolejowa Nr. 6.

6415. Kleiman Zelig, Drzewo, Kalisz, Majkowska 1, w. Łódzkie.

6416. Adler Luzer, Handel drzewem budowlanem i opałowem, Łódź, Konstantynowska Nr. 87.

6417. Merczyński Majer, Handel drzewem, Łódź, Plac Kościelny 7.

6418. Kabak Julian i Maurycy Reicher, Handel lasami i drzewem, Sosnowiec, w. Kieleckie.

6419. Goliger Dawid, Handel drzewem, Przemyśl, w. Lwowskie.

6420. Better Józef, Hurtowy handel drzewa, Lwów, Zamknięta 9.

6421. Żak Oszer, Hurtowy handel drzewem i lasami, st. k. Nurzec, z. Grodzieńska, w. Białostockie.

6422. Wittenberg R., Handel drzewem, Rawicz, w. Poznańskie.

6423. Abramowicz M., Skład mebli, Łódź, Południowa 20.

6424. Feuerstein Sara i Izak, Handel drzewa, Drohobycz, w. Lwowskie.

6425. Androussicz E. i Kurland W., Materjały budowlane i opałowe, Warszawa, Miedziana 1.

6426. Wydział Opałowy Starostwa, Hurtowy handel drzewem, Siedlce, w. Lubelskie.

6427. Zmigrod Maurycy, Dostawa drzewa do kopalń, Sosnowiec, w. Kieleckie.

6428. Spółka Chrześcijańska Leśna, Eksploatacja lasów, Zelechów, w. Lubelskie.

6429. Neudek Adolf, Skład i sprzedaż desek, Lwów, Gródecka 115.

6430. Goldgrub Jankiel, Handel drzewem, Wierzbnik, woj. Kieleckie.

6431. Rosenbach Mechel, Sprzedaż drzewa budowlanego, Przedmieście, pow. Łańcut, woj. Krakowskie.

Delikatesy i tow. kolonjalne
Stefan Krych
Wąbrzeźno-Pomorze, Kolejowa 69.

Władysław Skarbonkiewicz
skład towarów kolonjalnych
i spirytualji i Restauracja
w Wąbrzeźnie (Pomorze)
ul. Chełmińska 4. 5—151

Dom Rolniczo-Handlowy „PLON"
Chwastek i Grzeszewski
Zakup wszelkiego rodzaju ziemiopłodów
i materjałów opałowych
w Wąbrzeźnie (Pomorze) 5—150

Skład kolonjalny i Restauracja
Stefan Markowski
Wąbrzeźno-Pomorze
ul. Chełmińska 35.

Skład towarów kolonjalnych
i Restauracja
Ludwik Bielicki
Wąbrzeźno-Pomorze, Kolejowa 1.

Skład towarów kolonjalnych
win i delikatesów i Restauracja
Wincenty Lewandowski
Wąbrzeźno
ul. Kolejowa 76 — Telefon Nr. 148.

Dział XXI.

Dział XXI. Handel wyrobami włókienniczemi

Handel wyrobami włókienniczemi.

Objaśnienie znaków: Patrz ogłoszenie p. t = przed tekstem, w t. = w tekście, z. t. = za tekstem.

6432. Towarzystwo Zakładów Żyrardowskich Sp. Akc., Żyrardów, w. Warszawskie. Wyroby włókiennicze, tkaniny lniane i bawełniane. Wyroby Jackard' owskie, stołowizna, plusze, wyroby kolorowe i t. d., płótno żaglowe, oponowe. Główny skład w Warszawie, Tłomackie 1. (p. ogł. z. t. str. 5, L. 12 i str. 1, L. 1).

6433. Czerkas B., Skład sukna, kortów i towarów bławatnych, sprzedaż dywanów i chodników. Duży wybór chustek, kołder i serwet. Dywany ceratowe i ceraty, Płock, ul. Tumska, w. Warszawskie. (p. ogł. z. t. str. 11, L. 44).

6434. Gutsztadt E., Skład sukna i kortów, Radom, Lubelska 2 w. Kieleckie. (p. ogł. z. t. str. 22, L. 110).

6435. Landau Sz., Specjalny skład przyborów krawieckich, Radom, Lubelska 27, w. Kieleckie. (p. ogł. z. t. str. 21, L. 105).

6436. Fenigstein N., Skład manufaktury, Radom, Lubelska Nr. 30, w. Kieleckie. (p. ogł. z. t. str. 23, L. 112).

6437. Treger L., Angielski magazyn i pracownia okryć damskich oraz roboty kuśnierskie, Radom, Lubelska 24, woj. Kieleckie. (p. ogł. z. t. str. 23, L. 113).

6438. Kurc Sz. i M., Skład towarów manufakturowych, Radom, Warszawska 2, woj. Kieleckie. (p. ogł. z. t. str. 25, L. 121).

6439. Garfinkiel J., Hurtowy skład towarów galanteryjnych, Jędrzejów, w. Kieleckie. (p. ogł. z. t. str. 32, L. 149).

6440. Katzengold I. i G. Richter, Skład towarów manufakturowych i fabryka mydła, Będzin, w. Kieleckie. (p. ogł. z. t. str. 43, L. 198).

6441. Przyrowski Sz., Skład sukna, kortów krajowych i zagranicznych najlepszych firm oraz zastępstwo Sp. Akc. A. G. Borst w Zgierzu, Będzin, Kołłątaja 28, w. Kieleckie. (p. ogł. z. t. str. 43, L. 199).

6442. Ptasznik Z. A., Skład sukna i kortów krajowych i zagranicznych pierwszorzędnych fabryk oraz podszewek i dodatków krawieckich, Będzin, Kołłątaja 26, w. Kieleckie. (p. ogł. z. t. str. 44, L. 202).

6443. Jakubowski, Szuster i Blumenfeld, Skład sukna i kortów oraz towarów manufakturowych, Będzin, Kołłątaja 21, woj. Kieleckie. (p. ogł. z. t. str. 44,

6444. Rabinowicz B., Sklep galanteryjny, Mikaszewicze, Dworcowa 27, w. Poleskie. (p. ogł. z. t. str. 58, L. 276).

6445. Polska Spółka Handlowa z o. o., Dom towarowy, Brześć n/B., 3-go Maja 15, woj. Poleskie. Poleca: wina, wódki, artyuły spożywcze. (p. ogł. z. t. str. 66, L. 347).

6446. Halpern A., Sklep galanteryjno - bławatny, Wilno, Wielka 36. (p. ogł. z. t. str. 60, L. 292).

6447. Zawadzcy B-cia, Grand Confektion, Wilno, Wielka Nr. 52/54. (p. ogł. z. t. str. 60, L. 295).

6448. „Bałtyk", Polskie Towarzystwo Handlowo - Komis., Skład bławatów, towarów krótkich i trykotaży, Kartuzy, woj. Pomorskie. (p. ogł. z. t. str. 76, L. 390).

6449. Klein Maks, Hurtownia pończoch, Leszno, Rynek 15, w. Poznańskie. (p. ogł. z. t. str. 80, L. 406).

6450. Halper A., Skład towarów galanteryjnych, Pińsk, Kościuszki 12, w. Poleskie. (p. ogł. z. t. str. 53, L. 248).

6451. Chojnacki J., Hurtownia manufaktury, Leszno, Dworcowa 54. (p. ogł. z. t. str. 86, L. 430).

6452. Diamant M., Hurtownia towarów bławatnych, Leszno, Dworcowa 29, woj. Poznańskie. (p. ogł. z. t. str. 87, L. 431).

6453. Kwiatkowska H., Hurtowa i detaliczna sprzedaż towarów bławatnych, Leszno, Rynek 3, w. Poznańskie. (p. ogł. z. t. str. 87, L. 432).

6454. Opfer G., Hurtowy skład pończoch, rękawiczek i towarów krótkich, Leszno, Kościańska 15, w. Poznańskie. (p. ogł. z. t. str. 85, L. 427).

6455. Frenkel L., Sprzedaż towarów łokciowych i krótkich, Leszno, Kościańska 6, woj. Poznańskie. (p. ogł. z. t. str. 84, L. 420).

6456. Buliński Feliks, Magazyn bławatów, konfekcji damskiej i bielizny. Materjały: męskie i damskie, dywany, chodniki, firanki, Leszno, Rynek 27, w. Poznańskie. (p. ogł. z. t. str. 92, L. 446).

6457. Grunau H., Hurtownia krótkich białych wełnianych trykotów i towarów galanteryjnych, Leszno, Dworcowa 6, woj. Poznańskie. (p. ogł. z. t. str. 93, L. 447).

6458. „Krawat", Wielkopolska fabryka krawatów, Leszno, Rynek 18, w. Poznańskie. (p ogł. z. t. str. 93, L. 448).

6459. Zajcher St. i Pawelczak Wł., Zjednoczona Hurtownia Bławatników, Leszno, Dworcowa 10, w. Poznańskie. (p. ogł. z. t. str. 93, L. 450).

6460. Bochner H., Galanterja i konfekcja, Miechów, Rynek 17 w. Kieleckie. (p. ogł. z. t. str. 96, L. 465).

6461. Sztejnman I. i Najmark J., Skład towarów manufakturowych oraz sukna i kortów,

Skład porcelany i szkła
A. ZENDKOWSKI
Łobżenica.

Hotel Wielkopolanki. Skład kolonjalny
WINCENTY BUDZYŃSKI
Szubin, woj. Poznańskie.

Drogerja i towary Kolonjalne
DYONIZY DANIEL
Łobżenica. Telefon 64.

Skład Kolonjalny
I. M. LOEWY, Kcynia
ul. Górna Nr. 1, woj. Poznańskie.

Skład bławatów i Konfekcji
HENRYK DĄBROWSKI
Szubin, woj. Poznańskie.

Adwokat
Z. BARBACKI
w Dębicy.

Hotel i Restauracja „pod Białym Orłem"
JÓZEF BUŁAWSKI
Łobżenica, woj. Poznańskie.

Lublin, Cyruliczna 2. (p. ogł. z. t. str. 103, L. 513).

6462. Joz P., Manufaktura w Warszawie, Oddział Lubelski, Lublin, Lubartowska 3. Hurtowa sprzedaż towarów bawełnianych, wełnianych i jedwabnych. (p. ogł. z. t. str. 103, L. 516).

6463. Groslajt A. I., Tow. dla Przemysłu i Handlu Włóknistego Sp. Akc., Łódź, Piotrkowska Nr. 211, tel. 5-25. (p. ogł. z. t. str. 114, L. 758).

6464. Węglińscy B-cia, Dom Handlowy, Biała-Podlaska, woj. Lubelskie. Poleca: materjały na ubrania męskie, damskie, bieliznę pościelową, obrusy, ręczniki, konfekcję męską i damską, chustki, wyroby galanteryjne i norymberskie w wielkim wyborze. (p. ogł. z. t. str. 104, L. 478).

6465. „Ejtingon N. i S-ka", Włókiennicza Spółka Akc., Łódź. (p. ogł. z. t. str. 114, L. 761).

6466. „Zawiercie" Tow. Akc., Sprzedaż własnych wyrobów bawełnianych, Łódź, Zielona 8. (p. ogł. z. t. str. 119, L. 770).

6467. Rozenberg Bruno, Magazyn materjałów jedwabnych, wełnianych i bawełnianych, Łódź, Piotrkowska 103. (p. ogł. z. t. str. 128, L. 808).

6468. Dzikowski A., Poleca: odzież i artykuły męskie, materjały wełniane i bawełniane, Leszno, Rynek 6 i Gostyń, Św. Ducha 3, w. Poznańskie. (p. ogł. z. t. str. 130, L. 846).

6469. „Tkanina", Hurtownia towarów włóknistych, Katowice, Pocztowa 8, tel. 179. woj. Śląskie. (p. ogł. z. t. str. 138, L. 858).

6470 Scheiber Julius, Składy bławatów, Poznań, Stary Rynek Nr. 49, w Chojnicach, Rynek 17, w. Pomorskie. (p. ogł. z. t. str. 139, L. 861).

6471. Karmazyn S., Skład futer, Warszawa, Miodowa 20. (p. ogł. z. t. str. 145, L. 876).

6472. Kacperski Jan, Skład futer i wyrobów futrzanych, Warszawa, Bielańska 6. (p. ogł. z. t. str. 148, L. 882).

6473. Plichta Bolesław, Hurtowo-detaliczny skład towarów łokciowych norymberskich, dodatków krawieckich i wataliny „Wiesław", Warszawa, Mazowiecka 3, tel. 83-16. (p. ogł. z. t. str. 149, L. 884).

6474. Lewit D. i Kac Z., Konfekcja warszawska gotowych damskich i męskich ubrań, Wilno, Wielka 53 i 4. (p. ogł. z. t. str. 131, L. 842).

6475. Wedernikow Mikołaj, Magazyn wyrobów lnianych, bawełnianych i wełnianych. Bielizna damska i męska. Kołdry watowe, koce wełniane i bawełniane, kapy na łóżka, firanki, trykotaże, wyroby jutowe i t. p. Specjalność: wyroby lniane, Warszawa, Nowy-Świat 72. (p. ogł. z. t. str. 164, L. 940).

6476. Herse Bogusław, Magazyn konfekcji i pracownia, Warszawa, Marszałkowska 150. (p. ogł. z. t. str. 168, L. 953).

6477. Szulc Michał Herman, Pomorska hurtownia manufaktury, Chojnice, Dworcowa 9, w. Pomorskie. Hurtowa i detaliczna sprzedaż manufaktury krajowej i zagranicznej. (p. ogł. z. t. str. 170, L. 976).

6478. Czarnowski i Lewandowski, Magazyn bławatny, Bydgoszcz, Długa 30. (p. ogł. z. t. str. 175, L. 986).

6479. Sikorski Fr., Hurtownia towarów włóknistych, Bydgoszcz, Dworcowa 31. (p. ogł. z. t. str. 175, L. 984).

6480. Tow. Schlösserowskiej Przędzalni Bawełny i Tkalni, Ozorków, woj. Łódzkie. Biuro sprzedaży: Łódź, Piotrkowska Nr. 151. (p. ogł. z. t. str. 187).

6481. Sass Leib, Handel towarów bławatnych i chustek, Skałat, w. Tarnopolskie. (p. ogł. z. t. str. 194, L. 1053).

6482. Bromberg B. i Pozner A., Skład bławatów, Brodnica, nad Drwęcą, Mostowa 6, woj. Pomorskie. (p. ogł. z. t. str. 202).

6483. Kawenoki S., Dom handlowy, sprzedaż towarów Tow. Akc. „Zawiercie", Łódź, Zawadzka 18. (p. z. t. str. 204).

6484. Margulies Juljus, Handel towarów bławatnych, Skałat, w. Tarnopolskie. (p. ogł. z. t. str. 208, L. 1108).

6485. Kosma i Gregor, Agenturowa sprzedaż bawełny surowej, Łódź, Kilińskiego 136. (p. ogł. z. t. str. 205, L. 1092).

6486. Sobański I. i S-ka, Magazyn bławatny, Puławy, woj. Lubelskie. (p. ogł. z. t. str. 218).

6487. Szubert Feliks, Pierwszy Chrześcijański Sklep Bławatny, Płońsk, Płocka 39, woj. Warszawskie. (p. ogł. z. t. str. 369, L. 1124).

6488. Sokołower A., Sklep bławatny, Mława, Stary Rynek Nr. 20, w. Warszawskie. (p. ogł. z. t. str. 371, L. 1213).

6489. Cymerman M. i Wajsman A., Sprzedaż manufaktury, Pinczów, Plac Wolności, w. Kieleckie. (p. ogł. z. t. str. 371, L. 1206).

6490. Organek M., Sklep galanteryjny, Płońsk, Płocka 41, w. Warszawskie. (p. ogł. z. t. str. 369, L. 1123).

6491. Litwinowicz Józef, Sprzedaż manufaktury, Wieluń, Stary Rynek 8, w. Łódzkie. (p. ogł. z. t. str. 373, L. 1180).

6492. Szaja Icek, Sprzedaż manufaktury, Wieluń, Stary Rynek 8, w. Łódzkie. (p. ogł. z. t. str. 373, L. 1180).

6493. Litmanowicz Icek Szaja, Sprzedaż manufaktury, Wieluń, Stary Rynek 9, w. Łódzkie. (p. ogł. z. t. str. 373, L. 1178).

6494. Majranc B. W., Sprzedaż manufaktury, Wieluń, Fabryczna 6, w. Łódzkie. (p. ogł. z. t. str. 373, L. 1177).

6495. Kohn Szymon, Sprzedaż manufaktury, Praszka, Rynek Nr. 16, w. Łódzkie. (p. ogł. z. t. str. 373, L. 1176).

6496. Szaja Getta, Sprzedaż manufaktury, Wieluń, Stary Rynek 8, w. Łódzkie. (p. ogł. z. t. str. 373, L. 1171).

6497. Potulski W., Sklep galanteryjny, Koluszki, ul. Brzezińska, w. Łódzkie. (p. ogł. z. t. str. 373, L. 1168).

6498. „Poloksford", Skład towarów bławatnych, Bydgoszcz, Dworcowa 19. (p. ogł. z. t. str. 375, L. 1247).

6499. „Polczester", Konfekcja męska, damska i dziecinna, Bydgoszcz, Stary Rynek 16/17. (p. ogł. z. t. str. 375, L. 1261).

6500. Kapłański Sz., Skład sukna, Ciechanowiec, 3-go Maja, w. Białostockie. (p. ogł. z. t. str. 376, L. 1220).

Handel Win i Wódek
I. M. Lipiński
Raciąż, woj. Warszawskie

19—466
Mistrz Rzeźniczy
Józef Michalski
Kcynia, Rynek 5, woj. Poznańskie.

Restauracja
M. Osuchowski
w Dębicy.

Restauracja
Wiktorji Armatowej
w Dębicy.

Skład desek
CH. KOLIŃSKI
Raciąż, woj Warszawskie.

Handel zbożem
ST. SZCZYGEŁ
w Dębicy.

PIEKARNIA i CUKIERNIA A. BATOG
Kcynia-Exin, tel. 58, woj. Poznańskie
BÄCKEREI und CONDITOREI. 14—425

Majątek ŻUKOWO gm. Raciąż p. Sierpski woj. Warszawskie.

HANDEL WIN i WÓDEK oraz TOWARÓW KOLONJALNYCH **Raciąż**, Rynek 16, woj. Warszawskie.

Skład materjałów aptecznych, farb i perfumerji **K. NOWICKIEGO** **Raciąż**, woj. Warszawskie.

Młyn motorowy **M. CH. KNASTER** **Raciąż**, woj. Warszawskie.

6501. Goldberg H., Konfekcja damska i dziecinna, Stanisławów. (p. ogł. z. t. str. 377, L. 1230).

6502. Stauber Emil, Magazyn mód męskich, Stanisławów, w gmachu hotelu „Union". (p. ogł. z. t. str. 377, L. 1235).

6503. Szulc L., Magazyn ubiorów męskich, Ozorków, woj. Łódzkie. (p. ogł. z. t. str. 376, L. 1223).

6504. „Polhandel", Tow. Handlowo - Przemysłowe, Centrala w Łodzi, Przejazd 4. Oddziały: Miejski, ul. Andrzeja 1, Wilno, Zamkowa 17. Poleca: bławaty, jedwabie i dywany. Przedstawicielstwo Manufactures et Fabrique Rennies du Nord Saint-Servan sur Mer (Francja). (p. ogł. z. t. str. 227, L. 1614).

6505. Patrikejeff N. V., Hurtowy skład manufaktury krajowej i angielskiej, Łódź, Piotrkowska 73. (p. ogł. z. t. str. 231, L. 1630).

6506. „Siła Przemysłowa", Zamiana wełny owczej na wełnę różnych kolorów, na pończochy, swetry kilimowe, bawełnę oraz manufakturę, Bydgoszcz Dworcowa 35/36. (p. ogł. z. t. str. 375, L. 1258).

6507. Kasriel K., Sprzedaż manufaktury, Wieluń, Augustjańska 4, w. Łódzkie. (p. ogł. z. t. sar. 381, L. 1309).

6508. Berkowicz L., Sprzedaż manufaktury, Wieluń, Augustjańska 4, w. Łódzkie. (p. ogł. z. t. str. 381, L. 1308).

6509. Dawidowicz Ch., Sprzedaż manufaktury i galanterji, Wieuń, Stary Rynek 15, woj. Łódzkie. (p. ogł. z. t. str. 381, L. 1307).

6510. Blumer F., Skład towarów bławatnych i sukiennych, Śniatyń, w. Stanisławowskie. (p. ogł. z. t. str. 380, L. 1284).

6511. Holeblat I. A., Skład towarów bławatnych, Lublin, Cyruliczna 4. (p. ogł. z. t. str. 383, L. 1272).

6512. Lenc B., Magazyn konfekcji męskiej, Warszawa, Ś-to Krzyska 1. (p. ogł. z. t. str. 384, L. 1353).

6513. Werchowski L., Jedwabne, wełniane i bawełniane podszewki oraz watalina, Warszawa, Nalewki 2. (p. ogł. z. t. str. 384, L. 1355).

6514. Krongold M. L., Skład koronek i haftów, Warszawa, Długa 50, tel. 64-05. (p. ogł. z. t. str. 384, L. 1356).

6515. Bronak P., Sklep towarów łokciowych, Ostrów, Rynek Nr. 17, w. Białostockie. (p. ogł. z. t. str. 392, L. 1464).

6516. Rosenthal Adolf, Skład galanterji i manufaktury, Łódź, Narutowicza 18.

6517. Motyl Nute, Skład manufaktury, Gostynin, Rynek, w. Warszawskie. (p. ogł. z. t. str. 397, L. 1543).

6518. Ajzensztat A. i Macinkowski H., Sklep towarów łokciowych, Marcinkańce, w. Wileńskie. (p. og. z. t. str. 397, L. 1544).

6519. Szaja Idel, Sprzedaż manufaktury, Wieluń, Stary Rynek 7, w. Łódzkie. (p. ogł. z. t. str. 399, L. 1577).

6520. Szaja Józef, Sprzedaż manufaktury, konfekcji i bielizny, Wieluń, Stary Rynek 8, w. Łódzkie. (p. ogł. z. t. str. 399, L. 1578).

6521. Gerszowski A., Sklep bławatny, Troki, Wileńska 21, w. Wileńskie. (p. ogł. z. t. str. 400, L. 1601).

6522. Klauzner H., Sklep bławatny, Troki, Wileńska 11, woj. Wileńskie. (p. ogł. z. t. str. 400, L. 1602).

6523. Kurland M., Sprzedaż towarów manufakturowych, konfekcji, galanterji i wyrobów pluszowych, Wieluń, Fabryczna 1, w. Łódzkie. (p. ogł. z. t. str. 398, L. 1556).

6524. „Prince of Wales", Galanterja i artykuły męskie, wł. Edward Wojciechowski, Brodnica nad Drwęcą, Hallera 4, w. Pomorskie. (p. ogł. z. t. str. 382, L. 1184).

6525. Koplowicz K., Skład sukna i kortów krajowych i zagranicznych fabryk, Będzin, Kołłątaja 27, w. Kieleckie. (p. ogł. z. t. str. 402, L. 667).

6526. Danciger Wolf, Pracownia i sprzedaż bielizny, Będzin, Modrzejowska 58, w. Kieleckie. (p. ogł. z. t. str. 402, L. 665).

6527. Fajnsztat I., Sprzedaż towarów manufakturowych, Pinczów, w. Kieleckie. (p. ogł. z. t. str, 405, L. 573).

6528. Grynberg M., Sprzedaż towarów manufakturowych, Brześć n/B., Steckiewicza 26. (p. ogł. z. t. str. 404, L. 547).

6529. „Universal", Sprzedaż materjałów na kostjumy męskie i damskie oraz na bieliznę, Brześć n/B. (p. ogł. z. t. str. 404, L. 560).

6530. Midler H. i Skorbnik, Skład manufaktury, Brześć n/B., Dąbrowskiego 46. (p. ogł. z. t. str. 406, L. 701).

6531. Grosłajt A., Hurtowy skład manufaktury, Brześć n/B., w. Poleskie. (p. ogł. z. t. str. 406, L. 698).

6532. Cajlinger A., Sklep okryć, damskich i futer, Brześć n/B., Dąbrowskiego 31. (p. ogł. z. t. str. 406, L. 697).

6533. Kwiatkowski A., Sklep towarów łokciowych, Brześć n/B., Dąbrowskiego 36, w. Poleskie. (p. ogł. z. t. str. 406, L. 691).

6534. Goldman M., Sprzedaż towarów manufakturowych, Prużany, Brzeska 1, woj. Poleskie. (p. ogł. z. t. str. 409, L. 610).

6535. Feldman i S-ka, Magazyn gotowych ubiorów i towarów manufakturowych, Prużany, Pacewicza 82, woj. Poleskie. (p. ogł. z. t. str. 409, L. 600).

6536. Piterman B., Sklep manufaktury, Brześć n/B., Jagiellońska 32/B., w. Poleskie. (p. ogł. z. t. str. 411, L. 721).

6537. Łamażewski A., Sklep manufaktury, Brześć n/B., Topolowa 53. (p. ogł. z. t. str. 411, L. 722).

6538. Taksin M., Sklep galanteryjny, Brześć n/B., 3-go Maja 26., w. Poleskie. (p. ogł. z. t. str. 412, L. 612).

6539. Trus I., Sklep galanteryjny, Brześć n/B., 3-go Maja 16. (p. ogł. z. t. str. 412, L. 615).

6540. Szwajkowski M., Sprzedaż manufaktury i konfekcji damskiej przy własnej pracowni Brześć n/B., 3-go Maja 27. (p. ogł. z. t. str. 412, L. 617).

6541. Tamarkin S. i Glejzner R., Sklep manufaktury, Brześć n/B., Dąbrowskiego 63, w. Poleskie. (p. ogł. z. t. str. 412, L. 619).

Hurtowy skład piwa **CH. MAHLER & SAFIER** **Dębica.**

Restauracja „FILOMENA" w Dębicy.

„ROLNIK" **Spółka zakupu i sprzedaży z ogr. odp.** **w Szubinie,** woj. Poznańskie.

6542. Zysman A. N. i Syn, Skład manufaktury, Brześć n/B. Dąbrowskiego 65. (p. ogł. z. t. str. 413, L. 633).

6543. Margolis A., Sklep manufaktury, Brześć n/B., Jagiellońska 34a, w. Poleskie. (p. ogł. t. str. 413, L. 642).

6544. Wejnsztein M., Sklep manufaktury, Brześć n/B., Mikołajewska 114, w. Poleskie. (p. ogł. z. t. str. 413, L. 640).

6545. Barenbaum S. i Nowak M., Skład manufaktury, Brześć n/B., Jagiellońska 18. (p. ogł. z. t. str. 414, L. 736).

6546. Gawron S., Polski sklep manufaktury, Brześć nB., 3-go Maja 21, w. Poleskie. (p. ogł. z. t. str. 415, L. 747).

6547. Czerniawska Marja, Sklep galanteryjny i konfekcji damskiej, Brześć n/B., 3-go Maja 19. (p. ogł. z. t. str. 415, L. 748).

6548. Rubinsztein B., Sklep galanteryjny, Brześć n/B., 3-go Maja 17. (p ogł. z. t. str. 415, L. 751).

6549. Ginoburg B., Sklep galanteryjny, Brześć n/B., 3-go Maja 11. (p. ogł. z. t. str. 415, L. 754).

6550. „Bławat", Dom handlowy, Brześć n/B., 3-go Maja 9, w. Poleskie. (p. ogł. z. t. str. 415, 757).

6551. Siedlecki D., Konfekcja i galanterja, Brześć n/B., Dąbrowskiego 27. (p. ogł. z. t. str. 411, L. 710).

6552. Pines I. i Kacnelson S., Dom handlowy. Hurtowy skład towarów manufakturowych, Łódź, Piotrkowska 117. (p. ogł. z. t. str. 255, L. 1743).

6553. Spodenkiewicz A., Magazyn bielizny i towarów galanteryjnych, Łódź, Piotrkowska 150, Konstantynowska 26. (p. ogł. z. t. str. 247, L. 1707).

6554. Bukszewicz W., Sklep polski łokciowo - galanteryjny, Wyszków, w. Warszawskie (p. ogł. z. t. str. 247, L. 1711).

6555. Stark Gabryel, Magazyn towarów modnych i skład obuwia, Lwów, Plac Marjacki Nr. 11. (p. ogł. z. t. str. 246, L. 1706).

6556. Judelewicz M., Skład towarów manufakturowych, Łódź, Piotrkowska 48. (p. ogł. z. t. str. 270, L. 1828).

6557. Brykner Bolesław i S-ka, Magazyn bielizny i konfekcji męskiej, Warszawa, Szpitalna 9. (p. ogł. z. t. str. 267, L. 1808).

6558. Piotrowicz Jarosław, Skład galanterji i kosmetyki, Kamienna, st. Skarżysko, woj. Kieleckie. (p. ogł. z. t. str. 267, L. 1812).

6559. Wyszkowski Adolf, Sklep bławatny, Ostrołęka, woj. Białostockie. (p ogł. z. t. str. 263, L. 1785).

6560. Gerson P., Skład manufaktury, Łódź, Piotrkowska 50. (p. ogł. z. t. str. 276, L. 1857).

6561. Kohane B., Hurtowy skład towarów krótkich i trykotaży, Katowice, Kochanowskiego 6, w. Śląskie. (p. ogł. p. t. str. 2, L. 3).

6562. „Persia", Wytwórnia Dywanów Orjentalnych T. z o. p., Żywiec, w. Krakowskie. Dywany w najlepszem wykonaniu w każdej wielkości. Wielki wybór w chodnikach jutowych. (p ogł. p. t. str. 4, L. 11).

6564. Feiwel Juljusz, dawniej Bobreks-Warenhaus. Dom towarowy. Handel towarami włókienniczemi, Katowice, Poprzeczna 10, w. Śląskie. (p. ogł. p. t. str. 7, L. 14).

6565. Marschall Brunon, Sklep towarów bławatnych, Lubawa - Pomorze, Rynek 2. (p. ogł. z. t. str. 304, L. 2241).

6566. Przeradzki Klemens, Skład towarów krótkich, konfekcji oraz bławatów, Lubawa - Pomorze, Rynek 6. (pś ogł. z. t. str. 304, L. 2242).

6567. Szudziński i Jentkiewicz, Skład bławatów, towarów krótkich i obuwia, Nowe Miasto (Pomorze), Mostowa 1. (p. ogł. z. t. str. 293, L. 2181).

6568. Licznerski Roman, Skład bławatów, Lidzbark - Pomorze, Plac Hallera 27. (p. ogł. z. t. str. 295, L. 2219).

6569. Sokołower F. M., Sprzedaż różnych towarów manufakturowych i galanteryjnych, Lidzbark, Pomorze. (p. ogł. z. t. str. 295, L. 2217).

6570. Nadolni Bracia, Skład bławatów, konfekcji i towarów krótkich, Lubawa (Pomorze), Rynek 5. (p. ogł. z. t. str. 299, L. 2197).

6571. Gutter B., Skład sukna i kortów, Łódź, Nowomiejska 4. (p. ogł. z. t. str. 299, L. 2198).

6572. Gęstwicki B., Skład bławatów, towarów krótkich, bielizny, konfekcji damskiej i męskiej, Nowe Miasto, Rynek 17, w. Pomorskie. (p. ogł. z. t. str. 301, L. 2230).

6573. Sypniewski Franciszek, Dom handlowy. Skład bławatów, konfekcji, kapeluszy damskich i męskich, galanterji, bielizny i obuwia, Nowe Miasto, Mostowa 4, w. Pomorskie. (p. ogł. z. t. str. 301, L. 2229).

6574. Kawior J., Sklep galanteryjny, Zambrów, Rynek 5, w. Białostockie. (p. ogł. z. t. str. 428, L. 2087).

6575. Gerlic R., Sklep galanteryjny, Goworowo, Rynek 1, w. Białostockie. (p. ogł. z. t. str. 428, L. 2092).

6576. Blum M., Handel towarami łokciowemi, Myszyniec, w. Białostockie. (p. ogł. z. t. str. 421, L. 1974).

6577. Broderzon I., Handel towarami łokciowemi, Myszyniec, w. Białostockie. (p. ogł. z. t. str. 421, L. 1975).

6578. Nowaczkiewicz K., Towary krótkie i kapelusze damskie, Krotoszyn, w. Poznańskie. (p. ogł. z. t. str. 422, L. 2003).

6579. Tarkowski Bolesław, Sklep bławatno - galanteryjny, Zambrów, w. Białostockie. (p. ogł. z. t. str. 421, L. 1986).

6580. Radzymiński A., Sklep galanteryjny, Tłuszcz, w Warszawskie. (p. ogł. z. t. str. 423, L. 2014).

6581. Postolski B., Sklep galanteryjny, Tłuszcz, woj. Warszawskie. (p. ogł. z. t. str. 423, L. 2015).

6582. Nadolska F., Sklep bławatny, Otwock, Karczewska 8, woj. Warszawskie. (p. ogł. z. t. str. 425, L. 2040).

6583. Golczycki A., Sklep gotowej konfekcji, Grajewo, woj. Białostockie. (p. ogł. z. t. str. 431, L. 2144).

6584. Mietliński M., Skład

Dr. Emanuel Geschwind Adwokat krajowy w Dębicy.

Majątek Mielewko gm. Kozelbrody pow. Sierpski woj. Warszawskie.

Handel win, wódek, delikatesów oraz najrozmaitsze likiery krajowe i zagraniczne po cenach przystępnych. Inwalida wojenny **SZ. WAJSS** Racląż, pow. Sierpski, ul. Płocka Nr. 10.

JAN POSTĘPSKI, Notarjusz w Rawie Ruskiej, w. Lwowskie. 15—368

Dt. Landw. Ein- und Verkaufsgenossenschaft Sp z o. o. w Łobżenicy, woj. Poznańskie.

Powiatowa Kasa Zaliczkowa i Oszczędności w Rawie Ruskiej, woj. Lwowskie. Spółdzielnia zarejestr. z ogr. odp. 15—370

Tartak parowy, Młyny amerykańskie i Rafinerja spirytusowa w RAWIE-RUSKIEJ, woj. Lwowskie. 15—871

Restauracja M. DOROSZ w Uhnowie, woj. Lwowskie. 15—363

Restauracja Emil Braun w Sobocie, woj. Warszawskie. 20—637

bławatów, Śrem, w. Poznańskie. (p. ogł. z. t. str. 427, L. 2080).

6585. Brzescy Bracia, właśc. F. R. Brzeski, Mody męskie, Toruń, w. Pomorskie. (p. ogł. z. t. str. 427, L. 2069).

6586. Towarzystwo Schlösserowskiej Przędzalni Bawełny i Tkalni w Ozorkowie, Sprzedaż wyrobów bawełnianych, Łódź, Piotrkowska 151. (p. ogł. p. t. str. 21, L. 40).

6587. Kroening Adolf, Wsypy (zwane Inlety), drelichy meteracowe, Łódź, Piotrkowska 136. (p. ogł. p. t. str. 37, L. 88).

6588. Jabłkowscy Bracia, S. A. Dom Towarowo - Przemysłowy, Wilno, Mickiewicza 18. Towary bawełniane, wełniane, jedwabne, konfekcja męska, perfumerja, galanterja porcelanowa, sztucce stołowe platerowane, meble. (p. ogł. p. t. str. 40, L. 99).

6589. Walter W. i S-ka, Poleca w wielkim wyborze: pończochy, rękawiczki, dodatki do sukien, wstążki, hafty, koronki, bielizna męska i damska, krawaty, wyroby skórzane, Łuck, w. Wołyńskie. (p. ogł. z. t. str. 311, L. 2257).

6590. Sporny Wł., Skład bławatów, konfekcji damskiej i bielizny, Grudziądz, Toruńska 8, w. Pomorskie. (p. ogł. z. t. str. 330, L. 2358).

6591. Bieliński Leonard, Hurtownia wyrobów włókienniczych, Grudziądz, 3-go Maja 7, w. Pomorskie, adr. tel.: „Hurtbieliński, Grudziądz". (p. ogł. z. t. str. 330, L. 2359).

6592. A. Królicki w Przasznyszu, Ciechanowska 65. St. kol. Mława - Przasznysz. Zamiana włókna lnianego na towary żyrardowskie. (p. ogł. z. t. str. 338, L. 2402).

6593. Korman Sz., Skład sukna i kortów, Radom, Rwańska Nr. 23, w. Kieleckie. (p. ogł. z. t. str. 339, L. 2412).

6594. Mühlstein S., Magazyn bławatny, Kalisz, Główny Rynek 31, w. Łódzkie. (p. ogł. z. t. str, 346, L. 2445).

6595. Sz. Komendant, Skład sukna i towarów manufakturowych, Ostróg, Wołyń, Dubieńska 19. (p. ogł. z. t. str. 436, L. 2573).

6596. Benedykt Urbańczyk, Dom Towarowy, Lubliniec, w. Śląskie. (p. ogł. z. t. str. 435, L. 2557).

6597. „Stradom", Częstochowskie Zakłady Wyrobów Włókienniczych S. A., Częstochowa, woj. Kieleckie. (p. ogł. z. t. str. 436, L. 2576).

6598. Szałuta, Sklep bławatny, Wołkowysk, w. Białostockie. (p. ogł. z. t. str. 437, L. 2592)

6599. Sz. Lis i I. Pawłowicki, Towary łokciowe, bakalejne i galanteryjne, Swisłocz, p. Wołkowyski. (p. ogł. z. t. str. 437, L. 2596).

6600. A. Wolfowicz, Sklep galanteryjny, Gąbin, Stary Rynek, w. Warszawskie. (p. ogł. z. t. str. 439, L. 2625).

6601. Z. Wolfowicz, Sklep bławatny, Gąbin, Stary Rynek Nr. 23, w. Warszawskie. (p. ogł. z. t. str. 439, L. 2630).

6602. D. Josem, Sklep manufaktury, Kuźnica, woj. Białostockie. (p. ogł. z. t. str. 440, L. 2635).

6603. Bieńkowicz L., Sklep spożywczy i manufakturowy, Wyszogród, Rembowska 32, w. Warszawskie. (p. ogł. z. t. str. 441, L. 2662).

6604. Haak Józef, Sklep manufaktury, Wyszogród, Rembowska 43, w. Warszawskie. (p. ogł. z. t. str. 441, L. 2661).

6605. Łagodziński Fr., Skład towarów łokciowych i galanteryjnych, Wyszogród, woj. Warszawskie. (p. ogł. z. t. str. 441, L. 2656).

6606. Łotoczko A., Sklep bławatny, Czarna Wieś, woj. Białostockie. (p. ogł. z. t. str. 440, L. 2640).

6607. Rokicki K., Sklep galanteryjny, Żychlin, Budzyńska Nr. 34, w. Warszawskie. (p. ogł. z. t. str. 446, L. 2741).

6608. Nessel M., Sklep bławatny, Nisko - Pol, w. Lwowskie. (p. ogł. z. t. str. 447, L. 2750).

6609. Ratyński Romuald, Handel win, wódek i towarów bławatnych, Goworowo, w. Białostockie. (p. ogł. p. t. str. 53, L. 136).

6610. Kułakowski Leon, Dom Towarowy, Dziedzice, Śląsk Cieszyński. Towary galanteryjne, szkło, porcelana i wielki wybór przyborów kuchennych. (p. ogł. z. t. str. 86, L, 228).

6611. Adler Erich, wł. **Walter Goetz,** Katowice, Poprzeczna 7. Towary modne, jedwabne, firanki, dywany, chodniki, płótno i t. p. (p. ogł. w t. str. 58, L. 65).

6612. I. N. Wachter, Hurtownia towarów bławatnych, Kraków, Miodowa 1.

6613. Silberstein Szymon, Handel towarów bławatnych, Kraków, Dietlowska 38.

6614. Zacharjasz i Fischer, „Bielska Manufaktura", Katowice, Wojewódzka 24, tel. 11-93. (p. ogł. z. t. str. 449, L. 2776).

6615. Abrahamer E. i S-ka, Towary tekstylne i bielizna, Katowice, Marjacka 9, tel. 19-81. (p. ogł. z. t. str. 449, L. 2781).

6616. Seydak B., Skład bławatów, Nakło n/N. (p. ogł. z. t. str. 450, L. 2903).

6617. Sikorzyński M., Zakład krawiecki i sprzedaż towarów włókienniczych, Nakło n/N. (p. ogł. z. t. str. 450, L. 2906).

6618. Preiss Zygmunt, Skład bławatów, Koronowo, woj. Poznańskie. (p. ogł. z. t. str. 451, L. 2919).

6619. Karpf M., Sklep galanteryjny, Uhnów n/S., w. Lwowskie. (p. ogł. z. t. str. 452, L. 2801).

6620. Rojtensztejn R., Sprzedaż manufaktury, Włodzimierz Wołyński.

6621. Lejzer Fiks, Sklep galanteryjno - kolonjalny, Poryck, Rynek, w. Wołyńskie.

6622. Better Jakób, Czyszczone szmaty i nici bawełniane do czyszczenia maszyn, Kraków, Krakowskie 49, tel. 1449, adr. tel.: „Better". (p. ogł. p. t. str. 108, L. 297).

6623. Pfeiffer Emil, Wełna, Łódź, Zielona 18, tel. 28-14, adr. dla depesz: „Lana". (p. ogł. w t. str. 8, L. 20).

6624. Makower J., Skład gu-

Pracownia ślusarsko-kotlarska dla urządzeń gorzelnianych FRANCISZEK WILLSCH w Chodorowie. 15—899

Skład bławatów Cz. Andrzejewski Kcynia, Rynek 20, tel. 128 w. Poznańsk.

Składnica Kółek Rolniczych w Rawie Ruskiej, woj. Lwowskie. Spółdz. zarej. z ograniczoną odpow. 15—369

zików, koronek i tiulu, Warszawa, Nalewki 2. (p. ogł. p. t. str. 169, L. 571).

6625. Werbel Maurice, Dom Towarów Modnych, Dziedzice. (p. ogł. p. t. str. 162, L. 512).

6626. Nesselroth S., Handel towarów bławatnych w Wadowicach, w. Krakowskie. (p. ogł. p. t. str. 174, L. 606).

6627. „Wygodapol", Wszelka manufaktura, bieliźniane towary, różne płótna, Łódź, Konstantynowska 3. (p. ogł. p. t. str. 142, L. 418).

L. ROSOCHOWICZ
Oborniki, Wlkp.
Płody Rolnicze :-: Pasze
Nawozy :-: Węgle.
Telefon 64.
19—454

Drukarnia i pierwszy polski wyrób etykiet
A. SCHOCHET
Jasło.
7—155

Fr. MIZERA, Pniewy
Telefon 5. dawn. C. BOEHM. Telefon 5.
Skład żelaza, towarów kolonjalnych i artykułów budowlanych .·. Węgle
19—445

Drukarnia
Stanisława Kuźniarskiego
w Jaśle.
7—154

H. TEICH i S-ka
FABRYCZNY SKŁAD TOWARÓW WŁÓKIENNICZYCH
WIEDEŃ I. Gölsdorfgasse 2. KRAKÓW, Starowiślna 26. LWÓW, Łazienna 8.
R-k bieżący: P. K. K. P. Kraków.
Konto czekowe P. K. O. Warszawa Nr 151.792.
7—113

Dobra „PORAJOWICE"
powiat Jasło
ziemi Krakowskiej.
7—153

Handel żelaza i skład nafty
Hersch Katzbach
w Uhnowie, woj. Lwowskie.
15—378

Skład artykułów Technicznych, Elektrotechnicznych i Budowlanych
Adolf Margulies
Jasło.
6—151

Restauracja
Hersch Fischler
Lubaczów.
14—349

Restauracja stacyjna
w Chyrowie.
16—410

Handel żelaza i naczyń kuchennych
Szmaje Pfeferkorn
w Uhnowie, woj. Lwowskie.
15—376

Fabryka sody kryształowej
J. STERN
w Chodorowie.
15—401

Sklep bławatny
A. Zukiermann
w Uhnowie, woj. Lwowskie.
15—374

Gorzelnia Rolnicza
w Strzałkach
woj. Lwowskie. :-: woj. Lwowskie.
15—394

Dział XXII.

Handel papierem i wyrobami z papieru oraz materjałami piśmiennemi.

Objaśnienie skrótów: Patrz ogłoszenie p. t. = przed tekstem, w t. = w tekście, z. t. = za tekstem.

6628. Steinfeld J., Hurtowy skład materjałów pisemnych, Kutno, w. Warszawskie. (p. ogł. z. t. str. 14, L. 75).

6629. Stępkowski Wacław, Sprzedaż materjałów piśmiennych, Włoszczowa, w. Kieleckie. (p. ogł. z. t. str. 74, L. 379).

6630. Lechoczky J., Krajowa spółka papiernicza. Skład papieru i tektur, Warszawa, Kilińskiego 3 i Wspólna 18. (p. ogł. z. t. str. 148, L. 883).

6631. „Nasz Sklep" S. A., Hurtowe składy papieru i materjałów piśmiennych oraz pomocy szkolnych i biurowych, adr. centr.: Warszawa, Sienna Nr. 15. Oddziały: Łódź, Piotrkowska 90; Pabjanice, Zamkowa 34; Zgierz, Piłsudskiego Nr. 14; Kutno, Rynek; Poznań, 3-go Maja 4; Bydgoszcz, Gdańska 42; Grudziądz, Sienkiewicza Nr. 8; Sosnowiec, Nowa 6 i Warszawska 8; Wilno, Zamkowa 22. (p. ogł. z. t. str. 177, L. 991).

6632. Kestenberg B-cia, Skład papieru i materjałów piśmiennych, Lublin, Krakowskie Przedmieście 54. (p. ogł. z. t. str. 383, L. 1274).

6633. Radwański Jan, Księgarnia i materjały piśmienne, Ostrów - Łomżyński, 3-go Maja Nr. 7, w. Białostockie. (p. ogł. z. t. str. 386, L. 1383).

6634. Łobosowa Helena, Materjały piśmienne i towary galanteryjne, Łódź, Sz. Pabjanicka Nr. 32. (p. ogł. z. t. str. 393, L. 1483).

6635. Schriptor, Sprzedaż materjałów piśmiennych i przyborów kancelaryjnych, Brześć n/B. Dąbrowskiego 46, woj. Poleskie.

6636. Zalcman L., Materjały piśmienne i przybory kancelaryjne, Brześć n/B., 3-go Maja 13, w. Poleskie. (p. ogł. z. t. str. 415, L. 756).

6637. Jędrzejewski J., Zakłady drukarskie, skład papieru i materjałów piśmiennych, Wieluń, w. Łódzkie. (p. ogł. z. t. str. 381, L. 1299).

6638. Aszkenazi Sz., Skład papieru, Kowel, Łucka 69, woj. Wołyńskie. (p. ogł. z. t. str. 431, L. 2135).

6639. Gostyński i Opoczyński, Obicia papierowe, zakład dekoracyjno - malarski. Częstochowa—Łódź. (p. ogł. z. t. str. 443, L. 2688).

6640. Ciechomski J., Księgarnia i skład materjałów piśmiennych. Żychlin, w. Warszawskie. (p. ogł. z. t. str. 446, L. 2740).

6641. Dębicki Eugenjusz, Koncesjonowana sprzedaż przyborów szkolnych i piśmiennych oraz książek szkolnych, Mielec, w. Krakowskie. (p. ogł. z. t. str. 454, L. 2935).

6642. Katz Józef i Stanisław Prusicki, Hurtowy skład papieru, Częstochowa, Panny Marji Nr. 22, w. Kieleckie.

6643. Angelus Kamil, Skład papieru i tektury, Kraków, Ś-go Marka 19.

6644. Endelman Arnold, Hurtowy handel papierem, Warszawa, Graniczna 11.

6645. Fels Salomon, Dom handlowy. Skład papieru i materjałów piśmiennych, Warszawa, Pl. Grzybowski 7.

6046. Lauder Salomon, Handel papieru i przyborów do pisania, Przemyśl, woj. Lwowskie.

6647. Rybacki Karol, Skład papieru i materjałów piśmiennych, Łowicz, Rynek im. Tadeusza Kościuszki, woj. Warszawskie.

6648. Grauman Hersz, Sprzedaż papieru i materjałów piśmiennych, Warszawa, Graniczna 6.

6649. Kempner St., Papiery i materjały piśmienne, Częstochowa, I-sza Aleja 11, w. Kieleckie.

6650. Ferens Maurycy, Częstochowska fabryka kajetów szkolnych, skład papieru i materjałów piśmiennych, Częstochowa, Panny Marji 6, w. Kieleckie.

6651. Jarosz Walenty, Skład papieru i drukarnia, Poznań, Aleje Marcinkowskiego 21.

6652. Förster Henryk, Sprzedaż papieru i materjałów piśmiennych, Łódź, Piotrkowska Nr. 61.

6653. Chodowiecki A., Salon sztuki, skład papieru i materjałów piśmiennych, Warszawa, Krak. Przedmieście 9.

6654. Gusfeld Mojżesz Chaim, Skład papieru, Olkusz, w. Kieleckie.

6655. „Karpalit" S. A., Skład papieru, Lwów, Zielona 20.

6656. Herszkowicz Mordka, Sprzedaż papieru, Łódź, Stary Rynek 5.

6657. Hamburski S., Skład papieru, Łódź, Piotrkowska 42.

6658. Zimny Edward, Skład wyrobów papierowych, Lwów, Zimorowicza 3.

6659. Baensch Franz, Księgarnia handel papieru, Gniezno, Chrobrego 15, w. Poznańskie.

6660. „Aurora", Skład papieru i księgarnia, Poznań, Rycerska 2.

6661. „Aquila", Hurtowy i detaliczny skład papieru, Poznań, Św. Marcina 61.

6662. Silberberg N. M., Skład papieru i materjałów piśmiennych, fabryka kajetów, Łódź, Nowomiejska 17.

6663. Foltin Fr. Spadkobiercy, Handel papierem i przyborami piśmiennemi, Wadowice, Rynek 21, w. Krakowskie.

Główna hurtownia tytuniowa Nr. 2
Stanisław Sikorski
w Dąbrowie ad Tarnów, w. Krakowskie

Handel towarów kolonjalnych, wódek i win
JAN SIERÓŃ
DĄBROWA, koło Tarnowa, woj. Krakowskie.

Fabryka Likierów
SAL. SALPETER
Żabno, woj. Krakowskie.

Handel towarami korzennemi
RUBIN AUSENBERG I HIRSZ NEUMAN
w Brzesku koło Krakowa.

Handel towarów mięszanych
ELIASZ SCHNUR
w Szczucinie, woj. Krakowskie.

Hurtownia Tytuniowa
w Szczucinie, w. Krakowskie

Fabryka kiełbas wiejskich
IGNACY PODOLSKI
w Szczucinie, woj. Krakowskie.

6664. Wielkopolska centrala tapet, dawn. Paul Oskar Hundt, S. z o. o., Skład tapet i linoleum, Poznań, Pocztowa 31.

6665. Kłosowski Jan, Skład papieru, Bydgoszcz, Chrobrego Nr. 2, w. Poznańskie.

6666. Seyfert i Dydyński, Handel papieru, Lwów, Akademicka 2.

6667. Kapuściński, Domiński i S-ka, Tow. Ddz. Hurtownia papieru i materjałów piśmiennych, Lublin, Kapucyńska 17.

6668. Anhauch Adolf, Skład papieru i przydorów do pisania, Lwów, Wałowa 7.

6669. Kozłowski Fiszel, Handel papierem, Częstochowa, P. Marji, 38, w. Kieleckie.

6670. Aleksandrowicz R., Handel papieru i przyborów piśmiennych, Kraków, Długa 1.

6671. Gottlieb Izydor, Hurtowy handel papierem i przyborów piśmiennych, Kraków, Miodowa 6.

6672. Bornsztein Abram, Hurtowy skład papieru, Warszawa, Elektoralna 5.

6673. Schex i Stenzel, Magazyn papieru i przyborów kancelaryjnych, Lwów, Sykstuska 2.

6674. Themal Adele, Hurtowy handel papierem i materjałami piśmiennemi, Poznań, Stary Rynek 85.

6675. Themal J., Handel hurtowy papierem, Poznań, Wielka 10.

6676. „Pod Złotym Piórem", Hurtowy skład papieru i przyborów do pisania, Przemyśl, na Bramie 4, w. Lwowskie.

6677. Pilpel Jakób, Skład papieru, Drohobycz, Rynek 39, w. Lwowskie.

6678. „Leopolia", Fabryczny skład papieru i wyrobów papierowych, Lwów, Żółkiewskiego Nr. 63.

6679. Ostrowski J. Skład papieru i materjałów piśmiennych Łódź, Piotrkowska 55.

6680. Spółka Pedagogiczna, S. z o. o. Handel i hurtowy i detaliczny książkami szkolnemi, Poznań, Podgórna 7.

6681. Klóskowski Apolinary, Fabryczny skład papieru, Poznań, Dąbrowskiego 76.

6682. Inslicht S., Skład papieru, Kraków, Dietlowska 59.

6683. Zaruski, Chadziński i S-ka, Hurtowy skład papieru i materjałów piśmiennych, Częstochowa, Ogrodowa 11, w. Kieleckie.

6684. Fischer J. F., Handel papieru i materjałów piśmiennych, Kraków, Rynek Główny, Linja A-B 39.

6685. Wojtecki R., Przybory biurowe, Wąbrzeźno, w. Pomorskie.

6686. Stemberg Markus, Hurtowy handel papierem, Bielsko, Elżbiety 19, w. Śląskie.

6687. Świerkowski Kazimierz, Skład papieru, Pleszew, w. Poznańskie.

6688. Furchgott Mordka, Hurtowy handel papierem i materjałami piśmiennemi, Kraków, Skawińska 13.

6689. Abl Stanisław, Sprzedaż przyborów szkolnych, Lwów, Sykstuska 3.

6690. Gruenberg Harry, Hurtownia przerobów papierowych, Kraków, Zacisze 14/16.

6691. Wiener Ignacy, Skład papieru, Warszawa, Królewska Nr. 39.

6692. Weiss Zygmunt, Handel papierem, Warszawa, Koszykowa 39.

6693. Szuster Antoni, Skład papieru i materjałów piśmiennych, Warszawa, Czysta 1.

6694. Tymiński Władysław, Hurtowy skład papieru i materjałów piśmiennych i introligatornia, Warszawa, Widok 21.

6695. Tyber A. I., Hurtowy skład papieru i materjałów piśmiennych, Warszawa, Miodowa Nr. 15.

6696. Web J., Skład fabryczny kart do gry, Warszawa, Kupiecka 14.

6697. Winiarski St., (wł. Ignacy Barabasz) Hurtowy i detaliczny skład papieru i materjałów piśmiennych, Warszawa, Nowy-Świat 53.

„REPUBLIKA" i „EXPRESS WIECZORNY ILUSTROWANY"

(12 stron druku co dzień) **(8 stron druku co dzień)**

to dwa największe i najpoczytniejsze pisma w województwie łódzkiem.

Znakomicie zorganizowana własna służba informacyjna miejscowa, krajowa i zagraniczna. Specjalny dział wiadomości handlowych. Korespondenci właśni we wszystkich stolicach świata. Specjalne dodatki sportowe.

„REPUBLIKA" i „EXPRESS WIECZORNY"

posiadają najładniejsze w Polsce ilustracje fotograficzne.

Niedzielny 12-stronicowy ilustrowany dodatek „REPUBLIKI" p. t. „PANORAMA" pięknością swoich ilustracyj zyskał sobie rozgłos w całym kraju.

Adres redakcji i administracji: Łódź, Piotrkowska 49, telefony: 22-14, 27-24, 36-43, 36-44.

Dział XXIII.

Handel produktami zwierzęcemi i wyrobami z nich.

Objaśnienie skrótów: Patrz ogłoszenie p. t. = przed tekstem, w t. = w tekście, z. t. = za tekstem.

6698. Fuks Jakób, Skład skór, Kutno, Teatralna 72, woj. Warszawskie. (p. ogł. z. t. str. 14, L. 79).

6699. Wigdor A., Skład skór, Kutno, Kilińskiego 101, w. Warszawskie. (p. ogł. z. t. str. 14, L. 77.

6700. Domański J., Magazyn obuwia damskiego i dziecięcego, Warszawa, Ś-to Krzyska 19. (p. ogł. z. t. str. 7, L. 22).

6701. Korman Sz., Handel skór, Radom, Rwańska 8, woj. Kieleckie. (p. ogł. z. t. str. 22, L. 111).

6702. Dutkowski R., Magazyn obuwia, Radom, Lubelska 36, w. Kieleckie. (p. ogł. z. t. str. 21, L. 107).

6703. Zysman H., Skład skór surowych i wyprawnych, Radom, Wałowa 2, w. Kieleckie. (p. ogł. z. t. str. 25, L. 122).

6704. Szrek N., Skład różnych skór, Radom, Mała 7, w. Kieleckie. (p. ogł. z. t. str. 24, L. 117).

6705. Milsztajn Ch., Handel skór, Radom, Wałowa 21, woj. Kieleckie. (p. ogł. z. t. str. 24, L. 118).

6706. „Chrom" Sp. z o. odp., Radom, Młodzianowska 1, woj. Kieleckie. Wyrabia skóry kolorowe, czarne, faledry i podeszwy. (p. ogł. z. t. str. 36, L. 171).

6707. Goldsztein L. i Tenenberg N., Hurtowy i detaliczny skład futer, poleca wszelkiego rodzaju konfekcję damską i męską oraz skórki w wielkim wyborze, Będzin, Kołłątaja 4, woj. Kieleckie. (p. ogł. z. t. str. 38, L. 175).

6708. Krawiec L., Sklep obuwia, Pińsk, Kościuszki 26, woj. Poleskie. (p. ogł. z. t. str. 50, L. 236).

6709. Kalikstejn S., Lechczyn I. i Podorolski P., Magazyn obuwia i kaloszy oraz konfekcji damskiej i dziecięcej, Pińsk, Kościuszki 38, w. Poleskie. (p. ogł. z. t. str. 61, L. 311).

6710. Ofengenden, Janowski i Sucharewski, Dom handlowo - komisowy. Skład futer i surowców futrzanych. Eksport i import. Komis. Warszawa, Długa Nr. 42, adr. tel.: „Ojas", Warszawa. (p. ogł. z. t. str. 152, L. 891).

6711. Witkowski Aleksy, Hurtowy handel nierogacizną, Chełmno, Dworcowa 10, w. Pomorskie. (p. ogł. z. t. str. 163, L. 967).

6712. Bornstajn i Rajchbart B-cia, Hurtowa sprzedaż skór, Łask, w. Łódzkie. (p. ogł. z. t. str. 374, L. 1323).

6713. Rubinstein Samuel, Wielkopolski skład skór, Bydgoszcz, Dworcowa 37. (p. ogł. z. t. str. 375, L. 1256).

6714. Anstreicher H. i S-ka, Hurtownia skór i obuwia, Bydgoszcz, Dworcowa 62. (p. ogł. z. t. str. 375, L. 1257).

6715. Gawęcka i S-ka, Skład futer, Bydgoszcz, Stary Rynek Nr. 5-6. (p. ogł. z. t. str. 375, L. 1246).

6716. Białek A., Skład skór wszelkiego gatunku, Wieluń, Fabryczna 13, w. Łódzkie. (p. ogł. z. t. str. 381, L. 1305).

6717. Baum M., Skład futer, Płock, Grodzka 12, woj. Warszawskie. (p. ogł. z. t. str. 384, L. 1352).

6718. Berelson M., Fabryczny skład skórzanej galanterji, Warszawa, Bielańska 9. (p. ogł. z. t. str. 384, L. 1354).

6719. „Industrja", S-ka Przemysłowo - Handlowa. Przedstawicielstwo T-wa N. L. Szustow i S-ka, Wilno, Popławska 22/24. (p. ogł. z. t. str. 131, L. 840).

6720. Proport Zindel, Magazyn obuwia, Wieluń, Fabryczna Nr. 7, w. Łódzkie. (p. ogł. z. t. str. 398, L. 1562).

6721. Sowa Marcin, Magazyn obuwia, Będzin, Kołłątaja 1, w. Kieleckie. (p. og. z. t. str. 402, L. 670).

6722. Kromołowski A. i Synowie, Skład skór, Będzin, woj. Kieleckie. (p. ogł. z. t. str. 402, L. 669).

6723. Chruzik W., Dom rolniczo-handlowy, Szczekociny, Pl. Panny Marji, w. Kieleckie. (p. ogł. z. t. str. 402, L. 661).

6724. Polak K., Salon obuwia damskiego, męskiego i dziecięcego, Brześć n/B., Dąbrowskiego 31. (p. ogł. z. t. str. 406, L. 700).

6725. Durski Czesław, Handel bydłem, Rawicz, w. Poznańskie. (p. ogł. z. t. str. 274, L. 1843).

6726. Kronstein Mark, Komisowy zakup skór surowych, Łuck, Jagiellońska 111, w. Wołyńskie. (p. ogł. z. t. str. 291, L. 2167).

6727. Furman M., Skład skór, Grajewo, woj. Białostockie. (p. ogł. z. t. str. 431, L. 2143).

6728. Podbilewicz E., Sklep skór, Śniadów, w. Białostockie. (p. ogł. z. t. str. 428, L. 2095).

6729. J. Garkawe, Sklep skór, w. Skidlu, w. Białostockie. (p. ogł. z. t. str. 437, L. 2584).

6730. Friedman B-cia Handel końmi, Śrem, woj. Poznańskie. (p. ogł. z. t. str. 427, L. 2079).

6731. Serdecki W., Skład skór, Kościan, woj. Poznańskie. (p. ogł. z. t. str. 427, L. 2071).

6732. Hurtownia skór w Poznaniu, Tow. Akc. Hurtowa

Chrześcijańska Spółka Przem.-Handlowa Brzesko koło Krakowa.

Hurtownia tytuniowa Nr. 1 J. KUKLIŃSKI Brzesko koło Krakowa.

Składnica Kółek Rolniczych Stow. spółdzielcze zarej. z ogr. por. w Dąbrowie koło Tarnowa.

Spółka Handlowa „Przyszłość" Stow. spółdzielcze z ogr. odpowiedz. w Dąbrowie, Małopolska.

Skład wędlin IGNACY KUBALA w Brzesku koło Krakowa.

Handel bydłem W. Forst i P. Ickowicz w Brzesku koło Krakowa.

Restauracja MICHAŁA WOJSA Brzesko koło Krakowa.

sprzedaż skór wierzchnich i podeszwowych, Poznań, Wodna Nr. 22 i Nowy Rynek 5. (p. ogł. p. t. str. 32, L. 74).

6733. Michlowicz M., Handel bydłem, Ostrów, Wrocławska Nr. 35, w. Poznańskie. (p. ogł. p. t. str. 31, L. 71)

6734. Piradoff B., Fabryczny skład trzewików i butów roboczych, Katowice, Mielęckiego 8, w. Śląskie. (p. ogł. z. t. str. 310, L. 2255).

6735. Babicki Jan, Skład skór, Równe, Handlowa 9, w. Wołyńskie. Wyłączna sprzedaż skór fabryki garbarskiej B-cia Pfeiffer w Warszawie. (p. ogł. z. t. str. 332, L. 2370).

6736. Balcerowicz Edwin i S-ka, Hurtownia skór surowych i garbowanych, Grudziądz, Mickiewicza 25, w. Pomorskie. Własne Oddziały: Brodnica, Przykop 61, tel. 1-11; Gołub. Rynek 19. Poleca: skóry surowe wołowe, cielęce, skopowe, końskie i wszelkie inne gatunki jako też wszelkie skóry garbowane szewskie, siodlarskie i tapicerskie. (p. ogł. z. t. str. 325).

6737. Bank Leon, Skład obuwia, Grudziądz, Klasztorna 6, w. Pomorskie. (p. ogł. z. t. str. 334, L. 2378).

6738. Ajdelman S., Skład futer, Częstochowa, Piłsudskiego Nr. 5. (p. ogł. z. t. str. 443).

6739. Szuwart Fr., Zakup surowych skór, szmat, wełny i wszelkich surowców, Kępno, w. Poznańskie (p. ogł. z. t. str. 443).

6740. Koh Alex, Handel bydła, Grodzisk, Wielkopolska. (p. ogł. z. t. str. 447, L. 2745).

6741. B-cia Rajter, Handel surowych skór, Łuck, Słowackiego 16, w. Wołyńskie. (p. ogł. p. t. str. 61, L. 163).

6742. Fink Kurt, Handel kiszkami zwierzęcemi, Królewska - Huta. (p. ogł. p. t. str. 79, L. 211).

6743. Badewitz Dawid, Maszyny i narzędzia rzeźnicze oraz sprzedaż kiszek zwierzęcych, Katowice, w pobliżu Rzeźni. (p. ogł. p. t. str. 79, L. 214).

6744. Beka, obuwie najprzedniejszego gatunku po tanich cenach, Katowice, Pocztowa 3, tel. 108 i 2440. (p. ogł. karton str. 50, L. 50).

6745. Nichtenhauser Ignacy, Wykrój skór, Dziedzice, w. Śląskie. (p. ogł. p. t. str. 106, L. 288).

6746. B-cia Goldminc, Hurtowa i detaliczna sprzedaż skóry, pasów transmisyjnych i przyborów szewskich, Katowice, 3-go Maja 16, tel. 23-67. (p. ogł. z. t. str. 450, L. 2914).

6747. Żytowicz W. i S-ka, Handel nierogacizny w Jarosławiu.

6748. Zakłady Przemysłowe i Handlowe „Tęcza", Kraków, Czarnowiejska 72/74. Skład obuwia, Kraków, Długa 11a. (p. ogł. p. t. str. 123, L. 337).

6749. Długoszewski Józef, Kupiec koni i bydła, Kępno. (p. ogł. p. t. str. 169, L. 565).

6750. Spółka dla sprzedaży bydła Sp. z o. o., Stryj, w. Stanisławowskie.

6751. T-wo kuśnierzy i białoskórników, Stowarz. wytwórczo-handlowe, Tyśmienica, woj. Stanisławowskie.

6752. S-ka szewców dla dostaw wojskowych, Stowarzyszenie wytwórczo-handlowe, Rozdół, w. Śląskie.

6753. Braunberd S. i S-ka, Skład skór, Bielsko, w Śląskie.

6754. Linder H. i S-ka, Handel skór, Bielsko, w. Śląskie.

6755. Freda Teodor, Handel skórami, Kartuzy, woj. Pomorskie.

6756. Woelke, Hurtowy handel skór, Kartuzy, woj. Pomorskie.

6757. Świgoński Jan i S-ka, Hurtownia skór, Łomża, w. Białostockie.

6758. Kapłan Dawid Lejb, Hurtowy kandel końmi, Siemiatycze, Grodzieńska, w. Białostockie.

6759. T-wo szewców, Stow. wytwórczo - handlowe, Witków Nowy, w. Tarnopolskie.

6760. T-wo Ruska S-ka handlowa dla zbytu bydła, Stow. wytwórczo - handlowe, Husiatyn, w. Tarnopolskie.

6761. Schottländer H., Handel produktami zwierzęcemi, Brody, w. Tarnopolskie.

6762. „Agentura Białostocka zakupu skór surowych na powiat Łomżyński", Skup skór surowych, Łomża, woj. Białostockie.

6763. Burakowski Areksander, Hurtowa dostawa artykułów żywnościowych i handel trzodą chlewną, Zawiercie, woj. Kieleckie.

6764. Szulimowicz Majer, Handel skórami wyprawionemi, Działoszyce, w. Kieleckie.

6765. Sztuka Leon, Hurtowy handel końmi, trzodą i bydłem, Sosnowiec, w. Kieleckie.

6766. Bratman Michał Chaim, Dom handlowy. Handel skórami, Praszka, w. Łódzkie.

6767. Szelengut Alter, Handel skórami surowemi i produktami zwierzęcemi, Brzesko, w. Krakowskie.

6768. Glewald Jan, Hurtowy handel bydłem i trzodą chlewną, Zawiercie, w. Kieleckie.

6769. Rottenberg Juljusz, Handel włosienia, Brody, woj. Tarnopolskie.

6770. Benke Gustaw, Hurtowy handel trzodą, końmi i bydłem, Sosnowiec, w. Kieleckie.

6771. Cymerman Szlama, Handel skórami, Kielce, Mała Nr. 3.

6772. Studencki Karol, Handel nierogacizną, Żywiec, woj. Krakowskie.

6773. Drabczyński Stanisław Wincenty, Handel bydłem i nierogacizną, Kęty, woj. Krakowskie.

6774. Balicer Józefa, handel surowemi skórami, surowemi futrami i produktami zwierzęcymi, Zabłocie koło Żywca, w. Krakowskie.

6775. Aberdam Chaim i Lejb Kaufman, Sprzedaż skór wyprawnych, Tarnów, w. Krakowskie.

6776. Trzaskowski Władysław, Handel trzodą chlewną i bydłem, Karczew, w. Łódzkie.

6777. Adamski Władysław, Handel nierogacizną, Kęty, p. Biała, w. Krakowskie.

6778. Salomoński i Basch, Handel hurtowy i detaliczny bydłem, Pniewy, Mickiewicza, w. Poznańskie.

6779. Bohner Benjamin, Handel skórami, Tarnów, w. Krakowskie.

Dr. Władysław Hołubowicz
Notarjusz
w Dąbrowie, koło Tarnowa.

Dr. JAKÓB WEISBARD
ADWOKAT
w Dąbrowie, koło Tarnowa.

Dr. KAROL HORN
ADWOKAT
Dąbrowa, koło Tarnowa.

Dr. M. Kahane
adwokat krajowy w Dąbrowie
woj. Krakowskie.

Bank Spółdzielczy
zarejestr. z nieogran odpowiedz.
w DĄBROWIE, koło Tarnowa

Powiatowa Kasa Oszczędności
w BRZESKU, koło Krakowa.

Geometra Cywilny
STANISŁAW SZPAK
w DĄBROWIE, koło Tarnowa.

BANK LUDOWY
Spółdzielnia kredytowa z odpowiedzialnością nieograniczoną
w SZUBINIE, woj. Poznańskie.

Apteka „pod Białym Orłem"
JANA JANOSZKA w Brzesku
woj Krakowskie.

KLEMENS MAJEWSKI
Łobżenica, woj. Poznańskie.

DOM TOWAROWY M. DYK i S-ka
Kcynia, Wlkp., tel. 86.

6780. „Snop", Hurtownia obuwia, Bydgoszcz, Sienkiewicza 16, w. Poznańskie.

6781. Rozmarynowicz Jarosław, Hurtownia obuwia, Poznań, Stary Rynek 38-39.

6782. Stowarzyszenie do użytkowania bydła na rzeź, Sp. z o. o., Rawicz, w. Poznańskie.

6783. Czubryt Piotr, Handel skór, Kraków, Marka 32.

6784. Niemieckie Stowarzyszenie Spożytkowania Bydła, Sp. z o. o., Pleszew, w. Poznań-

6785. Świtalski Juljusz, Bazar obuwia, Inowrocław, woj. Poznańskie.

6786. Süsmann Moritz, Handel bydłem, Koźmin, woj. Poznańskie.

6787. „Spółka Obuwnicza", Sp. z o. o., Zakup i sprzedaż skór, Pleszew, w. Poznańskie.

6788. Goldberg Zajmwel, Handel bydłem, Góry, poczta Krasnystaw, w. Lubelskie.

6789. Czajkowscy Antoni, Władysław i Bronisław, Handel nierogacizną i bydłem, os. Łoszczów, w Lubelskie.

6790. Spółka zakupu i sprzedaży skór w Śremie, Handel wszelkimi artykułami w zakres skór wchodzącymi, Śrem, woj. Poznańskie.

6791. Stowarzyszenie Szewców do zakupów, Sp. z o. o., Leszno, w. Poznańskie.

6792. Szewckie Stowarzyszenie Zakupów, Sp. z o. o., Poznań.

6793. Kozyrski Jan, Handel bydłem i nierogacizną i sprzedaż mięsa wieprzowego, Krasnystaw, w. Lubelskie.

6794. Brand Jankiel, Handel końmi, Żółkiewka, woj. Lubelskie.

6795. Ruderman Srul, Handel końmi, Izbica, w. Lubelskie.

6796. Rubin Jankiel, Handel końmi, Parczew, w. Lubelskie.

6797. Łapiński Jan, Handel końmi, Dubeczno, gm. Hańsk, poczta Włodawa, w. Lubelskie.

6798. Pelc Michel, Handel bydłem, Żółkiewka, w. Lubelskie.

6799. Kujawski Piotr, Handel bydłem, Parczew, w. Lubelskie.

6800. Koster Symcha, Handel końmi, Parczew, w. Lubelskie.

6801. Korn Josek, Handel żywym inwentarzem, Ostrów, w. Lubelskie.

6802. Jachymek Jan i Franciszek Wysłocki, Handel nierogacizną i bydłem, Komarów, w. Lubelskie.

6803. Skrzypek Leon i Teodor, Magazyn obuwia, Lwów, Pasaż Mikolasza 1.

6804. Pineles Samuel Ch., Handel skór, Jarosław, woj. Lwowskie.

6805. Mehrer Juljusz i S-ka, Handel skór, Lwów, Borinów 1.

6806. Laner Izala, Hurtownia obuwia, Lwów, Karola-Ludwika 41.

6807. Jampel Mojżesz, Eksport cieląt, Rożniatów, woj. Lwowskie.

6808. Blumenfelda Izraela Synowie, Handel skórami surowemi, Jarosław, w. Lwowskie.

6809. Wrońskiego Stanisława Synowie, Magazyn futer, Lwów, Plac Maryacki 10.

6810. Waś Jakób i Stomper Antoni, Handel eksportowy trzodą chlewną, Rzeszów, woj. Lwowskie.

6811. Wołoszyn Ludwik, Handel bydłem, Rzeszów, Spytka Ligęzy 172, w. Lwowskie.

6812. Wistreich Hirsch, Handel produktów surowych, żołądków cielęcych, futer, skórek, szerści i włosia, Rzeszów, woj. Lwowskie.

6813. Kerger Rudolf, Magazyn obuwia, Aleksandrów, Ogrodowa 12, w. Lwowskie.

6814. Uzarska Marja, Handel nierogacizną, Rzeszów, w. Lwowskie.

6815. Uzarski Jan i Stefan, Handel nierogacizną i bydłem, Rzeszów, Marszałkowska 847, w. Lwowskie.

6816. Szymkowicz Icek, Bełchatowski Dom Handlowy. Handel końmi, Bełchatów, w. Łódzkie.

6817. Teiman Abram, Handel bydłem, Radomsk, w. Łódzkie.

6818. Ickowicz Moszek, Handel końmi, Łódź, Fajfra 2.

6819. Gelkop Hersz, Handel końmi, Zgierz, B. Joselewicza 5 w. Łódzkie.

6820. Faktor, Caiel Dawid, Handel skórą i wyrób holewek, Bełchatów, w. Łódzkie.

6821. Ekspozytura Handlowa przy cechu Rzeźnickim, Handel bydłem, Kalisz, Piekarska 7, w. Łódzkie.

6822. Erlich Icek Majer i Herszlik Wohlman, Sprzedaż skór, Wieluń, kol. Sieradz, w. Łódzkie.

6823. Benczekowski Mendel, Sprzedaż skór, Piotrków, Nawałach 8, w. Łódzkie.

6824. Dobrowolski Szlama, Handel końmi, Kamieńsk, woj. Łódzkie.

6825. Dąbrowski Hipolit, Kupno i sprzedaż trzody chlewnej, Karczew, w. Łódzkie.

6826. Brajtberg Icek, Handel bydłem, Bełchatów, w. Łódzkie.

6827. Boraks Bracia i Bracia Fuks, Handel końmi, Kalisz, ul. Włocławska 58, w. Łódzkie.

6828. Jabłonka Jakób, Handel skórami, Włocławek, 3-go Maja 23, w. Warszawskie.

6829. Róg Michał, Hurtowy skład skór, Warszawa, Leszno Nr. 13.

6830. Ślusarski Wacław, Handel nierogacizną, bydł., Warszawa, Puławska 29.

6831. Jakubowski Józef, Zakup świń, Jabłonna, w. Warszawskie.

6832. „Polska Składnica Obuwia", Polski Dom Handlowo-Przemysłowy, Sprzedaż obuwia Warszawa, Bracka 17.

6833. Kubalski Maurycy, Zakup i sprzedaż trzody chlewnej i rogacizny, Jabłonna, w. Warszawskie.

6834. Krzywanowscy Bracia, Handel bydłem, Lipno, w. Warszawskie.

6835. Popowski Stanisław, Handel trzodą chlewną, bydłem mięsem i słoniną, Warszawa, Tarchomińska 9, Praga.

6836. Jeżewicz Mordko, Handel końmi, Sokoły, woj. Warszawskie.

6837. Kac Szmul Zelman, Handel bydłem, Włocławek, ul. Piekarska 5, w. Warszawskie.

6838. „Polus", Sp. Akc. mechanicznego obuwia. Kupno i sprzedaż hurt. obuwia i skór, Warszawa, ul. Marszałkowska Nr. 11-13.

Apteka pod Gwiazdą
T. Zawadzińskiego w Żabnie.

APTEKA Z. HEINZA w Dąbrowie
koło Tarnowa.

APTEKA WIKTORA ANTECKIEGO
w Szczucinie.

Dział XXIV.

Dział XXIV. Handel różnemi towarami

Handel różnemi towarami.

Objaśnienie skrótów: Patrz ogłoszenie p. t. = przed tekstem, w t. = w tekście, z t. = za tekstem.

6839. Steinfeld J., Hurtowy skład materjałów pisemnych, pasty, ultramaryny, zapałek i cukru, Kutno, w. Warszawskie. (p. ogł. z. t. str. 14, L. 75).

6840. „Osłoda“, Dom Handlowo - Przemysłowy, Sp. z o. p., Jędrzejów, w. Kieleckie. (p. ogł. z. t. str. 18, L. 96).

6841. „Rolnik“, Spółdzielnia Rolniczo Handlowa z o. o., Jędrzejów, w. Kieleckie. Poleca: maszyny rolnicze i narzędzia, nasiona, nawozy sztuczne, węgiel, koks, cement, wapno, papę. Wyroby żelazne i emalje. Towary kolonjalne hurtowo i detalicznie. (p. ogł. z. t. str. 32, L. 148).

6842. Komisowo - Handlowa „Spółka“ z o. o., Olkusz, Augustjańska 53, w. Kieleckie. Poleca: maszyny i narzędzia rolnicze. Naczynia kuchenne, narzędzia rzemieślnicze, jak również cement, papę smołowcową i smołowiec. Sprzedaż pasty, gilz, farby, manufaktury i t. p. (p. ogł. z. t. str. 46, L. 217).

6843. Salomon Lajzerowicz A. i S-ka, Będzin, Kołłątaja 6, w. Kieleckie. Posiada zawsze na składzie najlepsze w świecie kółka i haki do obuwia marki „Leisewitz“, wszelkiego rodzaju przybory szewskie, oraz skóry zagraniczne i krajowe. (p. ogł. z. t. str. 43, L. 200).

6844. Brzeska Centrala Gumowa, Sp. z o. o., Brześć n. B., Steczkiewicza 28. Poleca: kalosze, obuwie, palta gumowe, linoleum, chodniki, ceratę i inne wyroby gumowe oraz przybory podróżne. (p. ogł. z. t. str. 51, L. 240).

6845. „Bug“, Dom Handlowo-Przemysłowy, Brześć n. B., ul. Topolowa 99. (p. ogł. z. t. str. 68, L. 356).

6846. Stępkowski Wacław, Hurtownia soli, hurtownia tytoniowa, hurtownia kolonjalna. Handel wódek, win, miodu, piwa, likierów. Materjały piśmienne, przybory myśliwskie, wyroby szczotkarskie, naczynia emaljowane, towary spożywcze Włoszczowa, w. Kieleckie. (p. ogł. z. t. str. 74, L. 379).

6847. Halper A., Skład apteczny, Pińsk, Kościuszki 12, w. Poleskie. Oddziały: I. Towary apteczne. II. Towary fotograficzne. III. Towary kosmetyczne. IV. Towary galanteryjne. V. Broń, przyrządy amunicji myśliwskiej. (p. ogł. z. t. str. 53, L. 248).

6848. Siedlecki Syndykat Rolniczy Sp. Akc. Oddział w Sokołowie, w. Lubelskie. (p. ogł. z. t. str. 97, L. 467).

6849. „Veritas“, Zakłady chemiczne i techniczne, Ostrów, w. Poznańskie. (p. ogł. z. t. str. 83, L. 415).

6850. Syndykat Rolniczy, Baranowicze, w. Nowogródzkie. (p. ogł. z. t. str. 103, L. 517).

6851. Siedlecki Syndykat Rolniczy, Sp. Akc., Oddział w Łukowie, w. Lubelskie. (p. ogł. z. t. str. 100, L. 470).

6852. Lubelski Syndykat Rolniczy, Sp. Akc., Agentura w Szczebrzyszynie. (p. ogł. z. t. str. 106, L. 519).

6853. Siedlecki Syndykat Rolniczy, Sp. Akc., Oddział w Radzyniu, w. Lubelskie. (p. ogł. z. t. str. 108, L. 488).

6854. „Rolnik“, Włościańska Spółdzielnia Rolniczo - Handlowa. Hurtowa i detaliczna sprzedaż: zbóż, ziemiopłodów, maszyn i narzędzi rolniczych, nawozy sztuczne, sól, cukier, naftę, oleje i smary, węgiel, koks, cement, wapno, artykuły gospodarstwa domowego, Lublin, Początkowska 13. (p. ogł. z. t. str. 109, L. 492).

6854-a. Okręgowe Spółdzielcze Stowarzyszenie Spożywcze. Hurtowa i detaliczna sprzedaż towarów kolonjalnych, wyrobów tytoniowych, materjałów piśmiennych, manufaktury, soli i nafty, Radzyń, w. Lubelskie. (p. ogł. z. t. str. 109, L. 491).

6855. Spółdzielnia Rolniczo-Handlowa z o. o., Parczew, w. Lubelskie. Sprzedaż nasion, nawozów sztucznych, narzędzi rolniczych. Skup i sprzedaż zboża. Sprzedaż hurtowa i detaliczna cementu, wapna, węgla, koksu, smarów i żelaza. Sklep detaliczny z galanterją żelazną i artykułami spożywczemi. (p. ogł. z. t. str. 112, L. 495).

6856. Lubelski Syndykat Rolniczy, Sp. Akc., Lublin, Krak.-Przedmieście 64. Poleca: maszyny i narzędzia rolnicze, zboża siewne, nasiona, nawozy sztuczne, żelazo i blachę, materjały pędne i smary, artykuły budowlane, sól kuchenną wszystkich gatunków, węgiel koks, drzewo. (p. ogł. z. t. str. 78, L. 398).

6857. „Polamtow“ Tow. Sp. z o. o. Poleca: towary kolonjalne i spożywcze, sól, nawozy sztuczne, cement, wapno, dachówkę „Eternit“, detaliczny dział manufaktury, Suwałki, ul. Kościuszki 31, w. Białostockie. (p. ogł. z. t. str. 78, L. 339).

6858. Rolniczo - Handlowa Przemysłowa Sp. Akc., Łęczyca, w. Łódzkie. (p. ogł. z. t. str. 125, L. 803).

6859. Mularski Henryk, Dom Handlowy, Łuck, Jagiellońska 24, w. Wołyńskie. (p. ogł. z. t. str. 132, L. 816 i str. 160, L. 909)

6860. Kurth Alfons, Sprzedaż ziemiopłodów, opału oraz materjałów budowlanych. Stacja kol. Nieszawa, p-ta Wagoniec, w. Warszawskie. (p. ogł. z. t. str. 156, L. 897).

6861. Kałowski I., Skład naczyń kuchennych i zastaw stołowych, Ozorków, Rynek 294,

Księgarnia, Skład papieru, Fotografja, Introligatornia i pracownia obrazów **LUDWIK GOLA, Kcynia** woj. Poznańskie. 14—424

„MERKUR“ Bank Rolniczo-Handlowy w Kcyni woj. Poznańskie.

Handel kolonjalny i restauracja BRONISŁAW ALEKSIEWICZ w ŁOBŻENICY Tel. 54 woj. Poznańskie.

Skład bławatów i towarów krótkich I. M. COHN w Kcyni woj. Poznańskie. 19—462

H. DYPCZYŃSKI Pracownia i skład obuwia w SZUBINIE woj. Poznańskie.

Fabryka maszyn, warsztat repar. maszyn rolniczych i motorów **St. LUBIERSKI i Sp.** KCYNIA woj. Poznańskie.

Lekarz-Dentysta
JÓZEF KAPŁAN
w Łęcznej, woj. Lubelskie.

Apteka
G. Trzcińskiej i M. Bochyńskiego
w Łęcznej, woj. Lubelskie.

Magistrat m. Łęczny
woj. Lubelskie.

Zarząd Dóbr MILEJÓW
Poczta, telegraf i telefon: „Milejów"
woj. Lubelskie

w. Łódzkie. (p. ogł. z. t. str. 125

6862. Bargoin G., Magasin Francais. Najlepsza imitacja w świecie brylantów i pereł, Warszawa, Nowy Świat 45. (p. ogł. z. t. str. 165, L. 948).

6863. Tow. Rolniczo - Handlowe z o. p., Gdańsk, Oddział w Działdowie, w. Pomorskie. Zakup i sprzedaż ziemiopłodów narzędzi rolniczych , nawozów sztucznych, węgla, smarów i olejów. (p. ogł. z. t. str. 169, L. 954).

6864. „Rolnik", Spółdzielnia Rolniczo - Handlowa Kresów Zachodnich, Chojnice, Czuchowska, w. Pomorskie. (p. ogł. z. t. str. 175, L. 989).

6865. Rawski Syndykat Rolniczy Sp. Akc. Handel zbożem, żelazem, cementem, koksem, maszynami rolniczemi oraz wszelkiemi artykułami dla rolnictwa, Rawa - Mazowiecka, w. Warszawskie. (p. ogł. z. t. str. 180, L. 1001).

6866. „Amerykanka", Sprzedaż artykułów budowlanych i opałowych. Wyroby betonowe, Rawa - Mazowiecka, w. Warszawskie. (p. ogł. z. t. str. 189, L. 1035).

6867. Kossowski Józef, Handel towarów mieszanych, Skałat, w. Tarnopolskie. (p. ogł. z. t. str. 194, L. 1022).

6868. Rółkowski P., Krupiński J. i S-ka. Dom handlowo-rolniczy, Augustów, Długa 5-6, w. Białostockie. Posiada na składzie narzędzia rolnicze, nawozy sztuczne, nasiona, materjały budowlane, techniczne i wszelką galanterję żelazną oraz naczynia emaljowane, porcelanę i szkło stołowe. (p. ogł. z. t. str. 203, L. 1083).

6869. „Rolnik", Spółdzielnia Rolniczo - Handlowa z o. o., Tarnopol, Kościuszki 3. (p. ogł. z. t. str. 204, L. 1087).

6870
Rylski Zdzisław
Sp. Akc
Dom Przemysłowo-Handlowy
Poleca: Narzędzia rolnicze, nawozy sztuczne Odsiewowe ziarno zbóż. Wszelkie nasiona. Skup i eksport produkt. rolnych.
Oddziały: w Wieluniu i Praszce pow. Wieluńskiem, Podzamczu pow. Kępno.

6871. Lwowsko - Gdańska Spółka Komisowo - Handlowa i Techniczna z o. o., Lwów, Ossolińskich 11. (p. ogł. z. t. str. 207, L. 1102).

6872. Syndykat Rolniczy w Łodzi, Oddział w Zgierzu, woj. Łódzkie. (p. ogł. z. t. str. 217, L. 1388).

6873. „Hurtownia", Spółka Akcyjna dla Handlu i Przemysłu, Żychlin, w. Warszawskie. (p. ogł. z. t. str. 217, L. 1390).

6874. Błachowicz H. A., Skł. narzędzi rolniczych i towarów bławatnych, Suwałki, Kościuszki 84, w. Białostockie. (p. ogł. z. t. str. 371, L. 1208).

6875. Buchwajc S., Sprzedaż perfumerji i galanterji krajowej i zagranicznej, Łódź, Piotrkowska 22. (p. ogł. z. t. str. 224, L. 1415).

6876. Spółdzielnia Rolniczo-Handlowa z o. o., Sochaczew, ul. Czerwonkowska, w. Warszawskie. (p. ogł. z. t. str. 371, L. 1198).

6877. „Flora" Sp. z o. o., Dom handlowy, komisowy i spedycyjny, Śniatyń, w. Stanisławowskie. (p. ogł. z. t. str. 377, L. 1245).

6878. Thomas R., Dom Ekspedycyjno - Handlowy, Łódź, ul. Piotrkowska 85. (p. ogł. z. t. str. 233, L. 1634).

6879. Turkieltaub Nuta, Kupiec leśny i zbożowy, Radzyń-Podlaski, w. Lubelskie. (p. ogł. z. t. str. 235, L. 1649).

6880. „Rolnik", Sp. z o. o., Towarzystwo zakupu i sprzedaży, Lubraniec - Kujawy, woj. Warszawskie. (p. ogł. z. t. str. 235, L. 1647).

6881. Eimerl A., Handel towarów mieszanych oraz naczyń kuchennych i fabrycznych, Skole, Główna 88, w. Stanisławowskie. (p. ogł. z. t. str. 240, L. 1667).

6882. Habich Jan, Zakłady handlowe, Bydgoszcz, Mostowa Nr. 4. (p. ogł. z. t. str. 375, L. 1260).

6883. Preminger, Finkelstein i Silberman, Dom Handlowy, Oddział detaliczny, Lwów, Kazimierowska 15. (p. ogł. z. t. str. 376, L. 1216).

6884. Stowarzyszenie Rolniczo - Handlowe w Radomsku, Sp. Akc., Oddział w Koniecpolu, w. Łódzkie. (p. ogł. z. t. str. 386, L. 1373).

6885. Tomkiewicz M., Żelazo i narzędzia rolnicze, towary galanteryjne i obuwie, Wysokie Mazowieckie, w. Warszawskie. (p. ogł. z. t. str. 386, L. 1374).

6886. Pieck M., Poleca: zboża, nasiona, wyroby młyńskie, węgle, Działdowo, w. Pomorskie. (p. ogł. z. t. str. 386, L. 1379).

6887. Leiser M. S., Dom Handlowy, Toruń. (p. ogł. z. t. str. 241, L. 1671).

6888. Dobrowolski Henryk, Skład handlowy, Pniewo, woj. Warszawskie. (p. ogł. z. t. str. 397, L. 1555).

6889. Winiarski T. i S-ka, Biuro rolniczo - handlowe, Sp. z o. o., Czyżew, ul. Mazowiecka, w. Białostockie. (p. ogł. z. t. str. 396, L. 1536).

6890. Lichtensztejn M., Skład wyrobów żelaznych i tow. galanteryjnych, papy, smoły i cementu, Ostrów, w. Białostockie (p. ogł. z. t. str. 393, L. 1479).

6891. Zylberszac A., Hurtowa i detaliczna sprzedaż szkła, farb, pokostu, naczyń emaljowanych, wyrób wiader ocynkowanych, towarów galanteryjnych, Jędrzejów, w. Kieleckie. (p. ogł. z. t. str. 405, L. 567).

6892. Składnica Kółek Rolniczych, Stow. spółdz. z o. o., Kałusz, w. Stanisławowskie. (p. ogł. z. t. str. 254, L. 1738).

6893. Grajcar i S-ka, Sp. z o. o., Hurtowe składy surowców: stare żelazo, metale, szmaty, szkło tłuczone, kości, odpadki papierowe, makulaturę. Sortownia szmat. Surowe skóry wszelkiego rodzaju, w całych i kombinowanych ładunkach, Katowice - Zawodzie, Krakowska Nr. 20. (p. ogł. z. t. str. 249, L. 1718).

6894. Romatowski P. Poleca towary kolonjalne, nasiona, oliwy mineralne, tłuszcze do wozów, benzyna. Hurtownia nafty i spirytusu do palenia. Pierwsza elektryczna palarnia kawy, Rawicz, w. Poznańskie. (p. ogł. z. t. str. 140, L. 828).

6895. Bieliński S. i Heppen A.

Skład Materjałów Aptecznych Perfum i Farb
PIOTRA CHORĄŻEGO
w Łęcznej, woj. Lubelskie.

A. POPŁAWSKI
Łysołaje, st. kol. Jaszczów, woj. Lubelskie.

Sklep Kolonjalno-Spożywczy
Jana Seredyńskiego
w Łęcznej, woj. Lubelskie.

Dom handlowo - przemysłowy, Sp. Akc., Łódź, Aleje Kościuszki 17. (p. ogł. z. t. str. 270, L. 1827).

6896. Hepner Marjan, Dom handlowo - rolniczy. Posiada stale na składzie: narzędzia rolnicze, nawozy sztuczne, nasiona, materjały budowlane, techniczne i wszelką galanterję żelazną, oraz naczynia emaljowane, porcelanę i szkło stołowe, Radzymin, Rynek, w. Warszawskie. (p. ogł. z. t. str. 263, L. 1789).

6897. Krupa P., Sprzedaż naczyń kuchennych i towarów kolonjalnych, Ostrołęka, w. Białostockie. (p. ogł. z. t. str. 262, L. 1777).

6898. Ewertowski N., Skład żelaza, statków i naczyń kuchennych. Materjały budowlane, maszyny rolnicze, Nowe-Miasto, w. Pomorskie. (p. ogł. z. t. str. 301, L. 2231).

6899. Ptakowski I. T., Skład różnych materjałów budowlanych, Kowel, Mickiewicza 7, w. Wołyńskie. (p. ogł. z. t. str. 304, L. 2243).

6900. Dąbkowski Jan, Skład rowerów i warsztat reparacyjny maszyn mechanicznych oraz sprzedaż benzyny, olejów smarowych i reperacja samochodów, Lubawa - Pomorze. (p. ogł. z. t. str. 299, L. 2196).

6901. Lewinzon P., Sprzedaż kompletów mleczarskich, narzędzi rolniczych, wyrobów gumowych, oraz naczyń kuchennych, Dobrzyń, n. Drwęcą, Kilińskiego 9, w. Warszawskie. (p. ogł. z. t. str. 431, L. 2142).

6902. „Polprodukt", Poleca wszelkie wyroby młyńskie, ziemiopłody, węgiel, koks, cement, Katowice, Marjacka 3. (p. ogł. z. t. str. 306, L. 2244).

6903. Gałko Eugenjusz, Dom Rolniczo - Handlowy, Lubawa-Pomorze. (p. ogł. z. t. str. 319, L. 2292).

6904. Rappeport B-cia Z. i A. Skład towarów manufakturowych i dywanów, Łódź, Piotrkowska 15. (p. ogł. z. t. str. 338, L. 2403).

6905. Syndykat Rolniczy Sp. Akc., Przasznysz, w. Warszawskie. (p. ogł. z. t. str. 338, L. 2406).

6906. Turkieltaub N., Kupiec leśny i zbożowy, Radzyń-Podlaski, Ostrowiecka 16, w. Lubelskie. (p. ogł. z. t. str. 340, L. 2413).

6907. „Ikwa", Spółdzielnia Rolniczo - Handlowa Osadników Wojskowych, Dubno, Gen. Listowskiego, w. Wołyńskie. (p. ogł. z. t. str. 321, L. 2297).

6908. Galbersohn Ch., Skład towarów galanteryjnych i manufakturnych, Ostróg, w. Wołyńskie. (p. ogł. z. t. str. 343, L. 2436).

6909. Stowarzyszenie Rolnicze Płockie, Sp. Akc. Filja w Wyszogrodzie, w. Warszawskie. (p. ogł. z. t. str. 349, L. 2463).

6910. Warszawski Syndykat Rolniczy Sp. Akc., Koło, ulica Warszawska, w. Łódzkie. (p. ogł. z. t. str. 434, L. 2539).

6911. „Rolnik", Sp. Akc., Sierpc, w. Warszawskie. (p. ogł. z. t. str. 441, L. 2653).

6912. „Rolnik", Sp. Akcyjna, Lubliniec, w. Śląskie. (p. ogł. z. t. str. 435, L. 2563).

6913. „Żemepa", Spółka hurtowego zakupu surowców, Katowice, 3-go Maja 21. (p. ogł. z. t. str. 434, L. 2550).

6914. Szuwart Fr., Zakup surowych skór, szmat, wełny i wszelkich surowców, Kępno, w. Poznańskie. (p. ogł. z. t. str. 443, L. 2686).

6915. Feige Józef i S-ka, Hurtownia Kępińska, Kępno, w. Poznańskie. (p. ogł. z. t. str. 443, L. 2687).

6916. Rolnik - Spółdzielczy, Sp. z o. p., Kępno, w. Poznańskie. (p. ogł. z. t. str. 447, L. 2746).

6917. Maziarski Andrzej, Handel towarów mieszanych i win, Rozwadów, w. Lwowskie. (p. ogł. z. t. str. 447, L.2755).

6918. Rybczyński W., Handel kolonjalny, żelaza, szkła i porcelany, Kępno, w. Poznańskie. (p. ogł. z. t. str. 447, L. 2749).

6919. Palist Józef, Handel towarów mieszanych, Rudnik n/S. Małopolska. (p. ogł. z. t. str. 448, L. 2769).

6920. Meyer Herman, Dom Handlowy, Warszawa, Traugutta 2. Oddział Katowice, Słowackiego 17, tel. 350. Surowiec, półprodukt, żelazo, maszyny, soda, cement marki „Grodziec". (p. ogł. p. t. str. 52, L. 134).

6921. „Polska Hurtownia", Sp. z o. o., Końskie, w. Kieleckie. (p. ogł. p. t. str. 53, L. 137).

6922. Kułakowski Leon, Dom Towarowy, Dziedzice, Śląsk Cieszyński. Towary kolonjalne, galanteryjne, szkło, porcelana i wielki wybór przyborów kuchennych. (p. ogł. p. t. str. 86, L. 228).

6923. Jakubowski Piotr, Skł. materjałów budowlanych, Żyrardów, w. Warszawskie. (p. ogł. w t. str. 38, L. 35).

6924. L. Czerniak i W. Kołakowski, Dom Handlowy, Pułtusk, w. Warszawskie. Posiada na składzie: węgiel, koks, cement, wapno, smary, cukier, sól, naftę, galanterję żelazną, amunicję, meltę i nawozy sztuczne. (p. ogł. w t. str. 46, L. 42).

6925. Pomorskie Stowarzyszenie Rolniczo - Handlowe, Spółdz. z o. o. w Toruniu, filja w Wejherowie, Sobieskiego 73, tel. 75. Składy i magazyny: Sienkiewicza 6. (p. ogł. w t. str. 54, L. 59).

6926. M. A. Stanisławski, Biuro Komisowo - Rolniczo-Handlowe i Przemysłowe, Parczew, w. Lubelskie. Adr. tel.: „Komrolhan". Maszyny i narzędzia rolnicze i ich składowe części, maszyny i narzędzia dla drobnego przemysłu i rzemiosł; okucia budowlane, żelazo, gwoździe; smary do maszyn i wozów benzyna, terpentyna, ropa i nafta; naczynia kuchenne: emaljowane, surowe, aluminjowe i blaszane; szkło okienne, wapno, cement, kafle, papa dachowa, dachówka, smoła i smołowiec; nawozy sztuczne, nasiona; węgiel i koks, pługi własnej fabrykacji. (p. ogł. w t. str. 20, L. 17).

6927. B-cia Harłab, Narkuński i Byteński, Dom Handlowy, Baranowicze, Szosowa 136, tel. 60. (p. ogł. p. t. str. 101, L. 274)

6928. Towarzystwo Handlowo - Przemysłowe, Horacy Heller, Warszawa, Jerozolimska

20—688 Hotel Centralny i Restauracja właśc. B. Bolesławski w Szubinie, woj. Poznańskie, tel. 45.

20—170 Mistrz rzeźniczy JAN POCZEKAJ, Kcynia ul. Poznańska 34, woj. Poznańskie.

21—480 Drogarja Szubin, Telefon nr. 20 i Drogerja pod Gwiazdą, Janowiec, telefon nr. 38 właśc. M. KRYGIER

20—181 Handel żelaza i towarów kolonjalnych W. Felicki Nast. / właśc. Pr. Wieczorkiewicz Szubin, woj. Poznańskie.

Hotel, Restauracja i Towary kolonjalne Otto Fischer 14—413 Łobżenica, woj. Poznańskie.

Skład żelaza. Porcelana—Szkło. J. Majewski 14—476 Kcynia, woj. Poznańskie.

Hotel. Skład Kolonjalny i Żelaza Władysław Piechulak 20—482 Szubin, woj. Poznańskie.

8—227
SKŁADNICA KÓŁEK ROLNICZYCH
w Brzesku, woj. Krakowskie
Stowarzyszenie spółdzielcze z ograniczoną odpow.

45. (p. ogł. p. t. str. 103, L. 312).

6929. Hersz Jakób Drucker, Skład węgla, drzewa, koksu, cementu, papy, smoły, koszy sufitowych i trzciny, Rzeszów, Batorego, tel. 91. (p. ogł. p. t. str. 112, L. 305).

6930. Dominjum Walewice, p-ta i tel. Łowicz, skrzynka 20, tel. Bielawy 4, st. kol. Jackowice. Hodowla karakółów, obora zarodowa bydła nizinnego czarno - srokatego, gospodarstwo rybne, hodowla zbóż i nasion, stadnina pół-krwi. (p. ogł. p. t. str. 100, L. 273).

6931. Ruben A., Warszawski skład hurtowy, Nakło n. N. (p. ogł. z. t. str. 450, L. 2905).

6932. „Rolnik", Spółdzielnia Rolniczo - Handlowa z ogr. odp. Nakło n. N. (p. ogł. z. t. str. 450).

6933. Sklep Kółka Rolniczego, Stow. spółdzielcze z ogr. o., Kańczuga, w. Lwowskie. (p. ogł. z. t. str. 450, L. 2911).

6934. Leja S., Sklep towarów mieszanych, Grodzisko, wojew. Lwowskie. (p. ogł. z. t. str. 452).

6935. Stopyra Piotr, Handel mieszany. Sprzedaż wina. Hurtownia tytuniowa, Grodzisko koło Przeworska, Małopolska. (p. ogł. z. t. str. 452, L. 2797).

6936. Składnica Kółek Rolniczych, Stow. zar. z o. p., Uhnów, w. Lwowskie. (p. ogł. z. t. str. 452, L. 2802).

6937. Karpf Markus, Handel towarów mieszanych i piekarnia, Leżajsk, w. Lwowskie. (p. ogł. z. t. str. 452, L. 2800).

6938. Kosłowicz J., Drobny handel towarami mieszanemi, Krzeszów n. S. (p. ogł. z. t. str. 452, L. 2806).

6939. Grabarzowa Jul., Sprzedaż towarów mieszanych i galanteryjnych, Leżajsk, wojew. Lwowskie. (p. ogł. z. t. str. 453).

6940. „Przyszłość", Spółdzielnia Rolniczo - Handlowa na powiat Nisko w Rudniku. (p. ogł. z. t. str. 453, L. 2821).

6941. Kaysiewicz i S-ka, Dom Rolniczo - Handlowy, Mielec, w. Krakowskie. (p. ogł. z. t. str. 455, L. 2965).

6942. Składnica kółek rolniczych, Stow. zar. z ogr. por. w Cieszanowie.

6943. Ettinger J., Sklep towarów mieszanych w Uhnowie, w. Lwowskie.

6944. W. Morawski i W. Oskierka, Dom Handlowy, Roś, pow. Wołkowyski, w. Białostockie. (p. ogł. p. t. str. 120,

6945. Lubelski Syndykat Rolniczy, Sp. Akc., filja w Szczebrzeszynie.

6946. Składnica Kółek Rolniczych w Gródku Jagiellońskim.

6947. Składnica Kółek Rolniczych w Rozwadowie n. S. (p. ogł. p. t. str. 161, L. 505).

6948. „Kmieć", Spółdzielnia Rolniczo - Handlowa w Strzyżowie, adr. tel.: „Kmieć", Strzyżów, tel. 3. (p. ogł. p. t. str. 168, L. 557).

6949. Składnica Kółek Rolniczych w Rzeszowie. Adr. tel.: „Składnica, Rzeszów", tel. 44. (p. ogł. p. t. str. 168, L. 558).

6950. Składnica Kółek Rolniczych w Strzyżowie. (p. ogł. p. t. str. 168, L. 560).

6951. „Rolnik", Sp. z o. o., Grodzisk, Wlkp. (p. ogł. p. t. str. 169, L. 566).

6952. Towarzystwo Handlowe w Rudniku n. S., Spółdz. zarobkowa z ogr. odp. (p. ogł. p. t. str. 169, L. 567).

6953. „Siew", Spółdzielnia Rolniczo - Handlowa w Nisku, w. Lwowskie. (p. ogł. p. t. str. 169, L. 569).

6954. Składnica Kółek Rolniczych w Rymanowie. (p. ogł. p. t. str. 172, L. 594).

6955. „Rolnik", Spółdzielnia Rolniczo - Handlowa w Żninie, w. Poznańskie. (p. ogł. p. t. str. 173, L. 601).

6956. Składnica Kółek Rolniczych w Ustrzykach Dolnych, w. Lwowskie. (p. ogł. p. t. str. 173, L. 603).

6957. Spółdzielnia Spożywców Kółek Rolniczych w Chyrowie, w. Lwowskie. (p. ogł. p. t. str. 176, L. 623).

6958. Schrötter i S-ka, Handel towarów budowlanych w Dziedzicach. (p. ogł. p. t. str. 173, L. 599).

6959. Spółka Kredytowa i Handlowa w Przeworsku. (p. ogł. p. t. str. 163, L. 520).

6960. Składnica Kółek Rolniczych w Jarosławiu. (p. ogł. p. t. str. 163, L. 522).

6961. Nadolny Ignacy, Restauracja, skład towarów kolonjalnych, delikatesów i żelaza, Kcynia, tel. 6. (p. ogł. p. t. str. 166, L. 542).

6962. „Rolnik", Spółdzielnia Rolniczo - Handlowa w Bóbrce, w. Lwowskie. (p. ogł. p. t. str. 171, L. 586).

6963. „Rolnik", Spółdzielnia Rolniczo - Handlowa w Wągrowcu, w. Poznańskie. (p. ogł. p. t. str. 174, L. 609).

6964. Bednarski A., Dom Rolniczo - Handlowy, Zdołbunów, w. Wołyńskie. (p. ogł. z. t. str. 352, L. 2476).

6965. Habich Jan, Zakłady Handlowe, Bydgoszcz, Mostowa Nr. 4. (p. ogł. z. t. str. 355, L. 2484).

6966. Mularski Henryk. D... Handlowy, Łuck, Jagiellońska 24. (p. ogł. z. t. str. 436, L. 2580)

6967. Piętkowski Jerzy i S-ka Dom Handlowy, Zdołbunów, w. Wołyńskie. (p. ogł. z. t. str. 436, L. 2581).

6968. Wróblewski A., Dom handlowy, Dąbrowa - Grodzieńska, w. Białostockie. (p. ogł. z. t. str. 440, L. 2633).

6969. Dom Handl. Of. Rez. „Wojpol." Łódź, Pr. Narutowicza 38. (p. ogł. z. t. str. 440, L. 2638).

6970. West F. J., Dom Towarowo - Handlowy, Zdołbunów, Wołyń, tel. 20. (p. ogł. z. t. str. 336, L. 2395).

6971. Dom Rolniczo-Handlowy, Fr. Szyszka, Wągrowiec, w. Poznańskie. (p. ogł. z. t. str. 335, L. 2385).

6972. „Hage", Wyrwa - Wernicka, Galanterja toaletowa, wyroby pończosznicze, zabawki. Adr. tel.: „Hage", Poznań, tel. 13-19, Poznań, Św. Marcina 64. (p. ogł. p. t. str. 134, L. 375).

6973. Bracia Lecker, Biuro techniczno-handlowe dla przemysłu naftowego, Borysław. (p. ogł. p. t. str. 136, L. 391).

6974. Składnica Kółek Rolniczych w Przemyślu, Hurtownia i detaliczna sprzedaż towarów kolonjalnych, skup i sprzedaż zbóż i nasion rolniczych, nawozy sztuczne. (p. ogł. p. t. str. 140 L. 402).

Dominjum „TRAWNIKI"
Aleksandra Michalska
woj. Lubelskie.

F. BYCZEK, Łobżenica. Telefon 12.
Hurtem i detalicznie. Towary kolonjalne. Sprzęty kuchenne. Okucia budowlane i td. Skład rumów, araków, koniaków i likierów. Win czerwonych, reńskich, mozelskich, cygar i tytoniu.
4—420

Handel bydłem
WINCENTY ŁASIŃSKI
Łobżenica, woj. Poznańskie.
14—416

Skład maszyn i zakład reparacyjny
Bolesław Grochowski
Łobżenica, woj. Poznańskie.
14—417

HOTEL
Andrzeja Wieczorka
w Łobżenicy, woj. Poznańskie.
14—415

Dział XXV.

Przedsiębiorstwa transportowe, ekspedycja, import i eksport.

Objaśnienie skrótów: Patrz ogłoszenie p. t. = przed tekstem, w t. = w tekście, z. t. = za tekstem.

6975. Klejna St. i S-ka, Dom Handlowo - Ekspedycyjny, Łowicz, ul. 3-go Maja, w. Warszawskie. (p. ogł. z. t. str. 14).

6976. Baumstein L., Składy Towarowo - Ekspedycyjne, Ostrowiec, w. Kieleckie. Sprzedaż produktów naftowych, budowlanych i spożywczych. (p. ogł. z. t. str. 29, L. 139).

6977. Borchólskich B-ci, Dom handlowo - ekspedycyjny, Kielce, Czarnowska 12, tel. 118. (p. ogł. z. t. str. 47, L. 223).

6978. „Nadzieja", Statek parowy, Kabak i Rubinstein, Pińsk, Kościuszki 50, woj. Poleskie. (p. ogł. z. t. str. 50).

6979. Weichmann M., Transport. Magazynowanie, Ubezpieczenie, Leszno, tel. 254, w. Poznańskie. Adr. tel.: „Spediweichmann, Leszno". (p. ogł. z. t. str. 80, L. 405).

6980. Schenker i S-ka, Spółka Akc. dla Międzynarodowego transportu, Leszno, w. Poznańskie. Adr. tel.: „Ostschenker lub Frachtschenker". (p. ogł. z. t. str. 80, L. 407).

6981. Landau Bruno, Ekspedycja, Oddziały, oddziały celne i zastępstwa w miastach polskich i niemieckich. Adr. tel.: dla wszystkich Oddziałów: „Bruno Landau". (p. ogł. z. t. str. 91, L. 443).

6982. Buchwald i Gołaś, Dom ekspedycyjno - handlowy. Urzędowi spedytorzy kolejowi, Ostrów, w. Poznańskie. Filja Zduny. (p. ogł. z. t. str. 84).

6983. Międzynarodowe Towarzystwo Transportów i Żeglugi, Sp. Akc. Adr. Zarządu: Warszawa, Długa 26. Oddział w Lesznie, w. Poznańskie. Specjalność: Ekspedycja, Clenie, Inkaso, Magazynowanie towarów. Adres telgr. dla wszystkich filij w Polsce i Berlinie: „Niemrostow". Zagranicą: „Russentransport". (p. ogł. z. t. str. 94, L. 451).

6984. Mendelsohn Leon, Dom Handlowo - Ekspedycyjny i S-ka. Adr. Centr. Łódź, Piotrkowska 81, tel. 8-25. Zastępstwa na wszystkich pograniczach. Adr. tel.: „Lemenko". (p. ogł. z. t. str. 115, L. 763).

6985. Bergenskie Bałtyckie Transporty w Polsce, Sp. Akc., „Polski Lloyd" Sp. Akc. Adr. Przedstawicielstwa Łódź, Kilińskiego 45, tel. 9-72 i 13-20. Adr. tel.: „Bergenskie" dla zagranicy „Lloydpol". Adr. Zarządu: Warszawa, Al, Jerozolimskie Nr. 36. Działalność: Import, ekspedycja krajowa i zagraniczna, clenie, magazynowanie, asekuracja i finansowanie na najdogodniejszych warunkach. Oddziały zagranicą. Korespondenci we wszystkich miastach w kraju i zagranicą. (p. ogł. z. t. str. 113, L. 786).

6986. „Expolit", Biuro ekspedycyjno transportowe, I. Szmigielski i H. Heskin, Warszawa, Długa 50-36. (p. ogł. z. t. str. 148 L. 881).

6987. „Polski Lloyd" Sp. Akc. Warszawa, Al. Jerozolimskie Nr. 36. Generalne przedstawicielstwo Sp. Akc. „Lloyd Triestind" i „Lloyd Bydgoski", Clenie, magazynowanie, asekuracja i inkaso. Skrót telegr.: „Lloydpol". (p. ogł. z. t. str. 130, L. 848).

6988. Hickisch Fr., Transporty międzynarodowe. Inkaso, komis, magazynowanie, Leszno, w. Poznańskie. Składy: Leszno, Zbąszyń - Stentsch, Fraustadt. P. ogł. z. t. str. 130, L. 847).

6989. Górniccy J. St., Żegluga parowa na rzece Wiśle. Płock, Portowa 7, w. Warszawskie. (p. ogł. z. t. str. 155, L. 931).

6990. „Wu-Es-Te", Warszawska Spółka Transportowa, Sp. z o. o., Warszawa, Senatorska Nr. 29. (p. ogł. z. t. str. 165, L. 947).

6991. Schenker i S-ka, Międzynarodowe transporty, Katowice, Mickiewicza 14. (p. ogł. z. t. str. 175, L. 987).

6992. Sieradzki Arnold, Biuro ekspedycyjne, Praszka, woj. Łódzkie. Załatwia wszelkie czynności związane z przywozem, wywozem i przewozem towarów. Clenie, magazynowanie, asekuracja. (p. ogł. z. t. str. 373, L. 1166).

6993. Solnicki D. M., Rogowski M. i S-ka, Biuro Transportowe, Białystok, Kupiecka 6, (p. ogł. z. t. str. 385, L. 1369).

6994. Eger Simon i Bloch J., Sp. z ogr. odp., Dom ekspedycyjny, Białystok. (p. ogł. z. t. str. 385, L. 1371).

6995. Gordon i Perelzon, Dom Handlowo - Ekspedycyjny, Białystok, Lipowa 30-38. (p. ogł. z. t. str. 385, L. 1359).

6996. Boettcher W. Nast., wł. Antoni Kulwicki. Dom przewozowo - ekspedycyjno - handlowy. Międzynarodowe trasporty, Toruń, Łazienna 10-14. (p. ogł. z. t. str. 244, L. 1692).

6997. Urwicz Juszk, Dom Komisowo - ekspedycyjny, Kolno, w. Białostockie. (p. ogł. z. t. str. 268, L. 1817).

6998. Związek Eksportowy Polskiego Przemysłu Włókienniczego, Łódź, Moniuszki 9, tel. 11-43. (p. ogł. p. t. str. 18, L. 34)

6999. Felux R. i S-ka, Międzynarodowy dom transportowy i komisyjny, Katowice, 3-go Maja 19. Przyjmuje transporty

Dr. ZYGMUNT GOLDFINGER, Adwokat
w Ciężkowicach, pod Tarnowem, w. Krakowskie.

Dr. Jakób Janiga, Adwokat
w Tuchowie, woj. Krakowskie.

Adolf Kisielewski, Notarjusz
w Wojniczu, koło Tarnowa, w. Krakowskie.

Dr. Zenon Barbacki
Adwokat
w Dębicy, woj. Krakowskie.

APTEKA
K. NODZYŃSKIEGO
w Wojniczu, woj. Krakowskie.

Magistrat m. Wojnicza
woj. Krakowskie.

Dr. Henryk Seiden
Adwokat
w Ciężkowicach, koło Tarnowa, woj. Krakowskie.

Inżynier Władysław Tomek
rządowo upoważniony geometra
w Grybowie, woj. Krakowskie.

Dr. Rudolf Hochlöffel
w Ciężkowicach, w. Krakowskie.

Benzion Halberstam
Rabbin BOBOWA
woj. Krakowskie

różnego rodzaju. Załatwia odprawę ceł, inkasa i t. p. (p. ogł. z. t. str. 318, L. 2288).

7000. „Wawel", Spedycyjno-Transportowa i Handlowa Sp. Akc., Równe, 3-go Maja 22, (p. ogł. z. t. str. 325, L. 2323).

7001. Rzewicok Jan, Ekspedycja kolejowa, Katowice, ul. Gliwicka 3, tel. 15-03 i 18-42. Ekspedycja - transport mebli, clenie i finansowanie towarów. (p. ogł. z. t. str. 433, L. 2519).

7002. Dom Ekspedycyjny, Rudolf Schimmelfennig, wł. Paweł Witkowski, Grudziądz, Plac 23 Stycznia 4-5. (p. ogł. z. t. str. 435, L. 2553).

7003. Grajcar Bernard, Dom Ekspedycyjny, Clenie, Ekspedycja, Magazynowanie, Sosnowiec, Modrzejowska 25, telef. Nr. 1-90. (p. ogł. z. t. str. 433, L. 2520).

7004. „Winimport", Freund i Ska, Katowice, G. Śl., Gliwicka 24, tel. 2542. Adr. telegr.: „Winimport", Katowice. Import, i hurtownia win francuskich, węgierskich i austrjackich (p. ogł. z. t. str. 433, L. 2530).

7005. Import Śledzi, Katowice, 3-go Maja 21, tel. 169. (p. ogł. z. t. str. 433, L. 2529).

7006. Towarzystwo Handlowo - Ajenturowe S. A., (dawn. Herman Meyer), Lwów, Pańska 11, tel. 465. Przedstawicielstwa krajowe i zagraniczne. (p. ogł. p. t. str. 50, L. 129).

7007. Polsko - Bałtyckie Towarzystwo Transportowe „Polbal" Sp. Akc. Oddział w Łodzi, Piotrkowska 125, tel. 22 i 8-55. Adr. tel.: dla wszystkich oddziałów „Polbal". (p. ogł. p. t. str. 57, L. 151).

7008. Towarzystwo Kolejki Opalenickiej. Tow. z o. p., Opalenica, w. Poznańskie. (p. ogł. p. t. str. 96, L. 257).

7009. Jos. G. Heiber, Dom Eksportowy, eksport jaj, Stryj, Kazimierza 26. (p. ogł. w t. str. 50, L. 45).

7010. Schlesische Kleinbahn Sp. Akc., Katowice, Plac Wolności. (p. ogł. w t. str. 68, L. 77).

7011. Wilhelm Fidler, Biuro Spedycyjne, Katowice, ul. Andrzeja. (p. ogł. z. t. str. 449, L. 2783).

7011-a. Wanatowicz Hipolit i Synowie, Eksport nierogacizny w Chodorowie, w. Lwowskie. (p. ogł. p. t. str. 130, L. 361).

7012. Towarzystwo dla Przedsiębiorstw Górniczych „Tepege", Oddział w Katowicach, Warszawska 4, tel. 15-09 i 15-49. Dostawa wszelkich artykułów technicznych oraz maszyn dla kopalń i hut. Sprzedaż i eksport węgla i koksu. (p. ogł. II-ga okładka wewnętrzna)

7013. Altman Henryk, Biuro transportowe, Biała - Bielsko, Nadbrzeżna 22, tel. 727/VI. (p. ogł. p. t. str. 176, L. 627).

7014. „Eksport Gdański", Zakłady Przemysłowe i Handlowe. Centrala: Warszawa, Szpitalna 5. Rejon Poleski Agentura w Stolinie. (p. ogł. z. t. str. 56, L. 259).

7015. Pollak B-cia, Eksport i import towarów, Bielsko, Bohugosza 16, w. Śląskie.

7016. Import, Sp. z o. o., Stowarzyszenie wielkozakupna, Cieszyn, w. Śląskie.

7017. Brüll Ad. i S-wie, Przedsiębiorstwo ekspedycyjne, Dziedzice, w. Śląskie.

7018. Stanisławowska spółka dla ekspedycji i przewozu mebli. Edspedytorstwo, Stanisławów.

7019. Schiffman H., Dom ekspedycyjny i komisowy, Stanisławów.

7020. Pierwsze Galicyjskie Przedsiębiorstwo dla Podróży i Transportu, Sp. z o. o., Lwów, Kościuszki 7.

7021. Stern Adolf, Biuro ekspedytorskie, Lwów, Jagiellońska 11-a.

7022. „Polinex" Polski Związek Handlowy, Sp. z o. o., Import, esport, aprowizacja, Lwów pl. Marjacki 5.

7023. „Mina", Import niezbędnych towarów, Lwów, Sokoła Nr. 5.

7024. Leinkauf Jos., Przedsiębiorstwo spedycyjno - komisowe, Lwów, 3-go Maja 7.

7025. Mozajne Majlech, Pierwsze lubelskie biuro handlowo-transportowe, Lublin, Kapucyńska 1.

7026. „Łódź", Biuro Ekspedycyjno - Handlowe, Lublin, Lubartowska 8.

7027. Furman Abel, Dom ekspedycyjny, Grajewo, w. Białostockie.

7028. Zylbersztein M. i Syn, Dom Handlowo - Ekspedycyjny, Grajewo, w. Białostockie.

7029. Solnicki Dawid Mejłach, Biuro ekspedycyjno - kolejowe, Białystok, Kupiecka 6.

7030. „Wygoda" Biuro ekspedycyjno-kolejowe. Białystok, Kupiecka 33.

7031. Sarnak Adolf, Dom ekspedycyjno - komisowy, Grajewo, w. Białostockie.

7032. Ajzenszadt - Rynkowski, Dom handlowo - ekspedycyjny, Grajewo, w. Białostockie.

7033. „Union", Kantor komisowo - ekspedycyjny, Eksport, Import, Białystok, Gieldowa 8.

7034. „Tranzyt", Biuro komisowo - ekspedycyjne, Łomża, w. Białostockie.

7035. „Ekspedytor", Ekspedycja towarów na stacji kolejowej, Lublin, Foksal 12.

7036. Kurz Marjan i Syn, Dom komisowo - spedycyjny, Jasło, w. Krakowskie.

7037. Kornfeld Bernard, Ajencja i dom komisowo spedycyjny, Tarnów, w. Krakowskie.

7038. Fiedler Wilhelm, Sp. z o. o., Dom spedycyjno - komisowy, Kraków, Stradom 11,

7039. „Cracovia", Sp. transportowa. Biuro ekspedycyjne, Kraków, Grodzka 60.

7040. „Polski Glob", Towarzystwo transportowo - handlowe, Sp. Akc., Centrala: Kraków, Plac Marjacki 9.

7041. Salomon Benjamin, Hurtowy handel towarami i dom import., Tarnów, Pocztowa, w. Krakowskie.

7042. „Sarmacja", Sp. z o. o., Polskie towarzystwo żeglugi morskiej, Kraków.

7043. „Komercja", Międzynarodowe przedsiębiorstwo przewozowe. Dom spedycyjno-komisowy i ajentura cłowa, Kraków, Dunajewskiego 3.

7044. „Milano", Sp. z. o. o., Import i eksport towarów, Kraków, Gertrudy 2.

APTEKA
M. KONIECZNEGO
w Ciężkowicach, woj. Krakowskie.

ADWOKAT
Dr. O. ALTSTADT
w Tuchowie, woj. Krakowskie.

Wincenty Pisarczyk
Notarjusz
w Tuchowie, woj. Krakowskie.

7045. „Żegluga Polska“ Sp. Akc., Kraków, Rynek gł. 19.

7046. „Spedycja“, Przedsiębiorstwo transportowe, Tarnów, Mała Strusina 26, w. Krakowskie.

7047. Hartwig C., Tow. Akc. Dom ekspedycyjno - handlowy, Bydgoszcz, Dworcowa 72, woj. Poznańskie.

7048. „Transport“, Krakowska sp. spedycyjna, Sp. z o. o., Dom spedycyjno - komisowy, Kraków, Andrzeja Potockiego 1.

7049. Dźwikowski Czesław, Ekspedycja, Inowrocław, Staszyca 42, w. Poznańskie.

7050. „Maawirim“, Towarzystwo transportowe, Sp. z o. o., Kraków, Stradom 16.

7051. Kolko Benjamin, Dom handl. - ekspedycyjny. Przedsiębiorstwo transportowe i celne. Import - Eksport, Grajewo, w. Białostockie.

7052. Hirsch J. i S-ka, Ekspedycja kolejowa i transport mebli, Kościan, Śmigielska 12, w. Poznańskie.

7053. „Gdynia“, Tow. z o. o., Import, eksport agentur, Poznań, Rycerska 2.

7054. Fuss Paul, Przewóz mebli, Śrem, w. Poznańskie.

7055. Freudenreich i Cynka, Spedytury, Poznań, Rycerska Nr. 17.

7056. „Britanja“, Biuro ekspedycyjne, Poznań, Forteczna Nr. 41.

7057. Hartman Rudolf i Karol Abel, Handel importowy, eksportowy. Hurtownia i torfiarnia, Bydgoszcz, Jagiellońska 22

7058. Dom ekspedycyjny, Spedytorstwo kolejowe i celne. Kępno, Rynek, w. Poznańskie.

7059. Brill i Tuch, Ekspedycja, Poznań, Wielkie Garbary Nr. 23.

7060. Banachowicz K., Dom wysyłkowy towarów kolonjalnych, Poznań, Górna-Wilda 61.

7061. „Nor - Pol“, Sp. z o. o., Norwesko - polskie towarzystwo handlowe. Imp. i eksp. zagranicz. wszelk. artyk. zapotrzebow., Kraków.

7062. Bänsch Paweł, Ekspedycja i transport mebli, Leszno, Osiecka 4, w. Poznańskie.

7063. Towarzystwo Żeglugi, Sp. z o. o., Poznań, Grochowe Łąki 5.

7064. „Express“, Interes ekspedycyjno - komisowy, Poznań, Podgórna 13.

7065. Wilczyński Franciszek, Ekspedytor, Poznań, Podgórna Nr. 13.

7066. Feyerabend Karol, Ekspedycja, Bydgoszcz, Pomorska Nr. 38.

7067. Raczkowski M., Ekspedytor. Transport i przechowanie mebli, Inowrocław, Toruńska 20, w. Poznańskie.

7068. Rabego Rudolfa Spadk. Dom ekspedycyjny, Bydgoszcz, Śniadeckich 19.

7069. Niemiecko - Rosyjskie Tow. Transportów i Żeglugi, W. Aronson i S-ka w Warszawie, Oddział w Lesznie, Sp. firmowa, Leszno, Kościańska 56, w. Poznańskie.

7070. Przymuszała F., Spedytorstwo kolejowe, transport mebli, skład żelaza, artyk. budowlanych i opał., Wolsztyn, woj. Poznańskie.

7071. Załachowski Józef, Wielkopolski dom handlowy. Import, eksport i komis, Poznań, Rzeczypospolitej 4.

7072. Bergmann Otto, Dom handlowo - spedycyjny, Poznań, Zwierzyniecka 27.

7073. Murkowski Jan, Dom ekspedycyjno - transportowy, Poznań, Długa 3.

7074. Północne Towarzystwo Transp. i Ekspedycyjne, Spółka Akc. Ekspedycja i clenie towarów, Zbąszyń, Marszałkowska Nr. 36, w. Poznańskie.

7075. Valentin Jacobi, Ekspedycja, clenie, inkaso i ubezpieczenie, Zbąszyń, w. Poznańskie.

7076. „Eksport i Import Polski“, Bydgoszcz, Zbożowy Rynek 9.

7077. Szymański Ludwik, Dom ekspedycyjno - handlowy. Import i eksport. Ekspedycja, asekuracja i magazynowanie oraz przewóz towarów drogą wodną, Toruń, Żeglarska 3.

7078. Roth, Tow. z o. o., Towarzystwo transportowe, Toruń ul. Łaziebna 1.

7079. Plebuch M., Transport mebli, ekspedyc., clenie, Tczew, w. Pomorskie.

7080. Kahlbaum F., Ekspedycja i transport. Clenie. Magazyn. Inkaso, Tczew.

7081. Asch Rudolf, Dom ekspedycyjny, Toruń, Mostowa 9.

7082. Kuznitzky S. i S-ka, Dom ekspedycyjny, Toruń, Łaziebna 1.

7083. Sokal Jan, F. Raczyński i S-ka, T. z o. o., Dom handlowy i komisowy. Import, eksport, dostawy, komis, reprezentacje, Toruń, Nowy Rynek 1.

7084. Bierwagen, Bruno i S-ka, Ekspedycja i handel węglem, Wągrówiec, Kolejowa 48, woj. Poznańskie.

7085. Rodał Salomon, Dom handlowo - ekspedycyjno - komisowy, Częstochowa, P. Marji Nr. 18.

7086. Reingold Szlama, Biuro przewozowe i transp., Częstochowa, P. Marji 9.

7087. „Północne Towarzystwo Transportowe“, Sp. Akc. Kantor transportowo - ekspedycyjny, Częstochowa, P. Marji 33.

7088. Północne Towarzystwo Agenturowe i Ekspedycyjne, Sosnowiec, w. Kieleckie.

7089. Nachner Edward, Dom handlowo - ekspedycyjny, Sosnowiec, w. Kieleckie.

7090. Luksenberg M., Amsterdamer i S-ka, Dom handlowy komisowo - ajenturowo - Importowy. Kantor, Częstochowa, P. Marji 31.

7091. Meitlis B-cia i Wiernik, Dom handlowo - komisowo - ekspedycyjny, biuro i magazyn, Częstochowa, Strażacka 13.

7092. Polsko - Bałtyckie T-wo Handlowe i Transportowe, Sp. Akc. Agentura ekspedycyjno-transportowa, Częstochowa, ul. Piotrowska 2.

7093. Zajdner Aron, Biuro ekspedycyjne, kolejowe, Będzin w. Kieleckie.

7094. „Polska Żegluga Morska“. Import - eksport. Tow. Akc., Warszawa, Marszałkowska 116.

7095. Zjednoczone Ekspedycyjne Domy Handlowe, Sp. A. Ekspedycja i clenie towarów, Sosnowiec, w. Kieleckie.

7096. Oppenhaim A., Biuro ekspedycyjno - handlowe, Sosnowiec, w. Kieleckie.

Składnica Kółek Rolniczych w Wojniczu
Stow. spółdzielcze z ogr. odpow.
p-ta loco, st. kol. Bogumiłowice k/Tarnowa.

Restauracja JAN BIAKIEWICZ
w Wojniczu, woj. Krakowskie.

Dom Gospodniczy W. Opioła
w Wojniczu, woj. Krakowskie.

APTEKA
Mr J. HODBOD
w Grybowie, woj. Krakowskie.

9—261

Hurtownia tytoniowa
H. RUDNIK
w Wojniczu, woj. Krakowskie.

Sklep Katolicki
ANNY PIOTROWSKIEJ
w Wojniczu, woj. Krakowskie.

EKSPORT JAJ :: Naftali Bergman Tuchów, woj. Krakowskie. Tel. Nr. 3.

Restauracja J. CIEPIERSKI i C. SZCZURAK w Zakliczynie, woj. Krakowskie.

Handel towarów mieszanych :: J. Hudes w Zakliczynie, woj. Krakowskie.

7097. Alter B-cia, Dom handlowo - ekspedycyjny, Mława, Szkolna 3, w. Warszawskie.

7098. Zelkowicz Józef i S-ka, Dom handlowo - ekspedycyjny, Częstochowa, Kościuszki 24.

7099. Gutowski Władysław, Dom ekspedycyjny komisowo-handlowy, Włocławek, Tumska 5, w. Warszawskie.

7100. Chorzelski Lejzor, Dom handlowo - ekspedycyjny, Mława, Wólka, Rynkowa 76, woj. Warszawskie.

7101. „Zjednoczeni Ekspedytorzy", Sp. z o. o., Towarzystwo ekspedycyjno - transportowe, Warszawa, Tłomackie 6/8

7102. Jelenkiewicz Józef, Dom ekspedycyjno - komisowy, Kalisz, Sukiennicza 140, wojew. Łódzkie.

7103. „Union", Międzynarodowe Tow. Ekspedycyjne, Łódź, Piotrkowska 91.

7104. Broidy J. i Syn, Amerykański Dom handlowy, Kantor dla eksportu i importu, Łódź, Zawadzka 30.

7105. Czamański A. i S-ka, Dom handlowo - komisowy „Export i Import", Łódź, Przejazd 4.

7106. „Eximport", Sp. z o. o., Tow. eksportowo - importowe, Łódź, Traugutta 2.

7107. Feigin Ludwig i S-ka, Kantor ekspedycyjno - komis., Kalisz, Kościuszki 13, w. Łódzkie.

7108. Polskie Towarzystwo Handlu Zamorskiego Tow. Akc. Biuro eksportowo - importowe, Łódź, Al. Kościuszki 1.

7109. Berliner Salomon, Dom ekspedycyjno - komisowy, Kalisz, w. Łódzkie.

7110. Welgryn B-cia i S-ka, Dom ekspedycyjny, Łódź, Piotrkowska 79.

7111. Lwow Józef, Dom ekspedycyjno - handlowy i składy towarowe, Łódź, Gdańska 81.

7112. Morgenstern Lajb, Biuro ekspedycyjno - handlowe, Łódź, Piotrkowska 44.

7113. „Port", Towarzystwo Handlowe, Sp. z o. o., Import i eksport, Łódź, Piotrkowska 55.

7114. „Nadzieżda", Biuro transportowe, Łódź, Południowa 42.

7115. „Pollros", Polsko - Rosyjskie Tow. Transportowo - Handlowe. Dom ekspedycyjno-handlowy, Łódź, Piotrkowska Nr. 46.

7116. „Rapid", Sp. z o. o., Ekspedycyjno - Transportowe Towarzystwo, Łódź, Zachodnia Nr. 63.

7117. „Zrzeszenie Inwalidzkie", Przewozy i przeprowadzka, Warszawa, Śliska 18.

7118. Mendelbaum Nachman, Dom ekspedycyjny, Łódź, Piotrkowska 18.

7119. „Syrena", Dom ekspedycyjno - handlowy, Warszawa, Krak.-Przedm. 38.

7120. Szwajcarski Związek Wymiany Towarów w Bernie. Kantor importowo - eksportowy artykułów przemysłu szwajcarskiego, Warszawa, Kopernika 28.

7121. „Rosyjskie Tow. Transportowe i Ubezpieczeń". Ekspedycja towarów, Łódź, Sienkiewicza 24.

7122. „Intrac", International Transport Company, Sp. z o. o., Biuro ekspedycyjno - handlowe, Łódź, Moniuszki 7.

7123. „Zjednoczeni Ekspedytorzy", Tow. eksp. transport., Sp. z o. o., Łódź, Piotrkowska Nr. 51.

7123. „Zjednoczeni Eskpedycyjne Domy Handlowe Sp. Akc. Przedsiębiorstwo ekspedycyjno-transportowe, Warszawa, ulica Chmielna 20.

7125. „Agrumarja", Sp. Akc. Importowo - Eksportowa, Warszawa, Szczygla 12.

7126. Francusko - Polskie Towarzystwo Żeglugi Morskiej. Sp. Akc., Przeds. handl.- przemysłowe, Warszawa, Al. Ujazdowskie 17.

4127. „Dostawa", Polskie Towarzystwo dla Handlu, Przemysłu i Transportu. Handel przemysł i transport, Warszawa, ul. Wierzbowa 8, filja: Łódź, Cegielniana 62.

7128. „Palatine", Polsko-Amerykańskie T-wo transportowe, Warszawa, N.-Świat 36.

7129. Polska Udziałowa Ajentura Celna, Sp. z o. o., Dom ekspedycyjno - transportowy, Warszawa, Mokotowska 12.

7130. Towarzystwo Polsko-Amerykańskiej Żeglugi Morskiej, Sp. z o. o., Warszawa, ul. Ossolińskich 1, Hotel Europejski.

7131. „Dostarm", Sp. z o. o., Dom handlowy, dostawa dla armji, fabryk, kopalni i kooperatyw, import i eksport tow. zagranicznych, Warszawa, Widok.

7132. Gleichgewicht Wincenty, Międzynarodowy dom ekspedycyjny, Warszawa, Senatorska 22.

7133. „Mig", Towarzystwo Eksportowo - Importowe, Sp. z o. o., Eksport - import, Warszawa, Długa 50.

7134. „Hanzapol", Powszechne Towarzystwo Transportów i Żeglugi, Sp. z o. o., Warszawa, Długa 46.

7135. I-sze Polskie Towarzystwo Importu i Eksportu, Sp. A. Warszawa, Królewska 35.

7136. Szwedzko - Polskie Towarzystwo Akcyjne Żeglugi i Handlu w Sztokholmie. Eksport i import, Warszawa, Krak. Przedmieście 9.

7137. Polska Agencja Morska i Handlowa, Jeneralny reprez. angielskiej linji okrętowej Evalford Baltic Transports Ltd., Warszawa, Czackiego 9.

7138. Przedstawicielstwo Towarzystwa okręt. „The Cunard Acan Ship Company Limited" w Liverpoolu w Anglji. Przedsiębiorstwo handl. sprzed. bilet. III kl. i międzypokładowych dla emigrantów, Warszawa, Marszałkowska 154.

7139. Polska S-ka Akc. Handlu Zewnętrznego, Eksportowo-importowe, Warszawa, Krak. Przedmieście 9.

7140. Towarzystwo dla Handlu Wschodnio - Zachodniego, Sp. z o. o., Kantor eksportowo-importowy, Warszawa, Hoża 37 filja: Radom, Długa 13.

7141. Środkowo - Europejski Dom Ekspedyc., Oskar Schermant i S-ka, Dom ekspedycyjny Warszawa, Jasna 10, filja: Łódź Ewangelicka 2.

7142. „Towarzystwo dla Handlu ze Wschodem", Sp. z o. o., Biuro komisowe, Warszawa, ul. Zielna 3.

Wyrób wędlin J. ZAJĄC w Zakliczynie, woj. Krakowskie.

Handel towarów mieszanych K. Zieliński w Zakliczynie, woj. Krakowskie.

Wyszynk wódek i piwa W. RZEPECKI w Zakliczynie, woj. Krakowskie.

Dział XXVI.

Banki akcyjne, domy bankowe i towarzystwa warrantowe.

Objaśnienie skrótów: Patrz ogłoszenie p. t. = przed tekstem, w t. = w tekście, z. t. = za tekstem.

Banki akcyjne.

7143. Direction der Disconto-Gesellschaft, Oddział w Katowicach, Bank Dewizowy, Rachunki żyrowe: Bank Polski Oddz. w Katowicach, Reichsbankstelle Beuthen w Bytomiu, P. K. O. Oddz. w Katowicach Nr. 300098, Postschechamt Breslau Nr. 66183. Tel. Nr. 27-75, 8-34, 8-35, 19-59, 20-32. Adr. telegr.: „Discontoge". (p. ogł. karton str. XVI, L. 16 i 17).

7144. Bank Żyrardowski Sp. Akc. w Żyrardowie. Zastępstwo Banku Polskiego w Żyrardowie. (p. ogł. z. t. str. 1, L. 3).

7145. Bank Kredytowy w Warszawie Oddział w Płocku, Tumska 12. (p. ogł. z. t. str. 2, L. 5).

7146. Bank dla Handlu i Przemysłu w Warszawie Oddział w Płocku. (p. ogł. z. t. str. 3, L. 8)

7147. Bank Związków Ziemian Sp. Akc. Oddział w Płocku, Płock, Kościuszki 2. Centrala: Warszawa, Kopernika 30. (p. ogł. z. t. str. 4, L. 10).

7148. Bank Przemysłowy Oddział w Płocku, Kolegjalna 9, tel. 124. (p. ogł. z. t. str. 7, L. 21)

7149. Warszawski Bank Stołeczny Oddział w Łowiczu, Rynek Kościuszki 9. (p. ogł. z. t. str. 12, L. 46).

7150. Bank Kredytowy w Warszawie Oddział w Łowiczu, Mostowa 3. (p. ogł. z. t. str. 12, L. 47).

7151. Powszechny Bank Depozytowy Sp. Akc. w Warszawie, Długa 48. (p. ogł. z. t. str. 14, L. 73).

7152, Bank Handlowy w Warszawie Oddział w Kutnie, Narutowicza 126. (p. ogł. z. t. str. 14, L. 76).

7153. Bank Polski Oddział w Włocławku, Kościuszki 15. (p. ogł. z. t. str. 14, L. 80).

7154. Bank dla Handlu i Przemysłu w Warszawie Oddz. w Włocławku, 3-go Maja 22, tel. 92. (p. ogł. z. t. str. 14, L. 81).

7155. Bank Kujawski w Włocławku Sp. Akc., ul. Żabia 2, **Oddział w Radziejowie,** Rynek Nr. 1, w. Warszawskie. (p. ogł. z. t. str. 14, L. 82).

7156. Bank Kwilecki, Potocki i S-ka Tow. Akc. w Poznaniu Oddział Warszawski. Agentura w Włocławku, N.-Rynek 10, tel. Nr. 14. (p ogł. z. t. str. 14, L. 83)

7157. Bank Przemysłowców Polskich Sp. Akc. Oddział w Wierzbniku, w. Kieleckie. Centralna instytucja w Warszawie, Zgoda 7. (p. ogł. z. t. str. 28, L. 133).

7158. Bank Przemysłowców Ostrowieckich Sp. z o. o., Ostrowiec, w. Kieleckie. (p. ogł. z. t. str. 30, L. 143).

7159. Bank dla Handlu i Przemysłu w Warszawie Oddział w Końskich, Zamkowa 2, w. Kieleckie. (p. ogł. z. t. str. 40, L. 185).

7160. Bank Kredytowy Spółdzielczy, zastępstwo Banku Polskiego w Olkuszu, w. Kieleckie. Sp. z o. odp. (p. ogł. z. t. str. 46, L. 218).

7161. Polski Bank Kresowy Oddział w Pińsku, w. Poleskie. Centrala w Warszawie. (p. ogł. z. t. str. 54, L. 249).

7162. Bank dla Handlu i Przemysłu w Warszawie, Agentura w Łukowie, w. Lubelskie. (p. ogł. z. t. str. 97, L. 468).

7163. Ziemski Bank Kredytowy, Tow. Akc. we Lwowie, Oddział w Lublinie, Kołłątaja 5. (p. ogł. z. t. str. 96, L. 458).

7164. Bank Związku Spółek Zarobkowych Oddział Lubelski, Krak.-Przedm. 45. (p. ogł. z. t. str. 96, L. 460).

7165. Bank Ziemiański Oddz. w Lublinie, Krakowskie Przedmieście 41. (p. ogł. z. t. str. 96, L. 462).

7166. Bank Ziemi Polskiej, Lublin, Krak.-Przedmieście 58. Reprezentacja Banku Handlowego w Warszawie. (p. ogł. z. t. str. 97, L. 466).

7167. Bank Ziemi Polskiej w Lublinie Oddział w Chełmie, w. Lubelskie. Reprezentacja Banku Handlowego w Warszawie. (p. ogł. z. t. str. 98, L. 499).

7168. Bank dla Handlu i Przemysłu w Warszawie, Agentura w Sokołowie, w. Lubelskie. (p. ogł. z. t. str. 100, L. 471).

7169. Bank dla Handlu i Przemysłu w Warszawie, Agentura w Lubartowie, woj. Lubelskie. (p. ogł. z. t. str. 98, L. 500).

7170. Bank dla Handlu i Przemysłu w Warszawie, Agentura w Białej Podlaskiej, w. Lubelskie. (p. ogł. z. t. str. 101, L. 475)

7171. Bank dla Handlu i Przemysłu Oddział w Radzyniu - Podlaskim, Radzyń, w. Lubelskie. (p. ogł. z. t. str. 108, L. 489).

7172. Bank Spółdzielczo - Kredytowy z ogr. odp., Izbica nad Wieprzem, w. Lubelskie. (p. ogł. z. t. str. 110, L. 527).

7173. Bank Kredytowo-Spółdzielczy z ogr. odp., Szczekociny, w. Kieleckie. (p. ogł. z. t. str. 110, L. 528).

7174. Bank Zjednoczonych Ziem Polskich Oddział w Nowo-

RESTAURACJA
J. ZARANKOWEJ
w Bobowej, woj. Krakowskie.

SKŁADNICA KÓŁEK ROLNICZYCH
Stow. spółdzielcze z ogran. odpowiedzialnością
w Ciężkowicach, p. Gryblów, st. kol. Bogoniowice-Ciężkowice.

RESTAURACJA
R. RIGELKANPT
w Tuchowie, woj. Krakowskie.

Sklep z towarami mięszanemi
I. KATAGENER
w Tuchowie, woj. Krakowskie.

Restauracja
W. JASICA
w Tuchowie, woj. Krakowskie.

Restauracja
B. MIĘTUS
w Tuchowie, woj. Krakowskie.

Restauracja IZ. HOLLANDER
w Bobowej, woj. Krakowskie.

Restauracja I. PLATTNER
w Ciężkowicach, woj. Krakowskie.

gródku, w. Nowogródzkie. (p. ogł. z. t. str. 111, L. 532).

7175. Bank Zjednoczenia T. Akc., Poznań, Aleje Marcinkowskiego 8. (p. ogł. z. t. str. 134, L. 850).

7176. Posensche Landesgenossenschaftsbank Sp. z ogr. odp., Poznań. (p. ogł. z. t. str. 134, L. 852).

7177. Śląski Bank Depozytowy Sp. Akc. (dawn. Fejge i S-ka Bank Dewizowy, Katowice, Rynek 2. (p. ogł. z. t. str. 138, L. 857).

7178. Bank Przemysłowców Tow. Akc., Poznań, Sewer.-Mielżyńskiego, 7, (p. ogł. z. t. str. 144, L. 836).

7179. Direction der Disconto-Gesellschaft Filiale Posen. Bank Dewizowy, Poznań. (p. ogł. z. t. str. 144, L. 837).

7180. Bank Przemysłowy Warszawski. Adr. Centrali: Warszawa, Wierzbowa 11. Adres telegr.: „Warindustria". Oddziały Miejskie w Warszawie: I-y, Krak. - Przedmieście 13. II-gi, Marszałkowska 124. (p. ogł. z. t. str. 145, L. 878).

7181. Bank Związków Ziemian Sp. Akc. w Warszawie, Oddział w Mławie, w. Warszawskie. Adres tel.: „Ziemianbank". (p. ogł. z. t. str. 147, L. 915).

7182. Poznański Bank Ziemian, Sp. Akc. Oddział Warszawski, Mazowiecka 1. Adr. tel.: „Pebezet", Warszawa. (p. ogł. z. t. str. 147, L. 916).

7183. Bank Związku Spółek Zarobkowych, Poznań, Pl. Wolności 15, adr. tel.: „Zarobkowy" Oddziały: Warszawa, Jasna 8. Łódź, Piotrkowska 72. Toruń, Szeroka 14. Kraków, Rynek Główny 19. Bydgoszcz, Plac Teatralny 4. Lublin, Krakowskie - Przedmieście 45. Radom, Plac 3-go Maja. Piotrków, Pl. Kościuszki. Kielce, Kolejowa 54. Grudziądz, Józefa Wybickiego 11-13. Zbąszyń, Marszałkowska 43. Katowice, Warszawska 7. Sosnowiec, 3-go Maja 9. Lwów, Jagiellońska 1. Wilno, Mickiewicza 1. Oddziały zagraniczne: Nowy Jork, Paryż. (p. ogł. z. t. str. 161, L. 939).

7184. Bank dla Handlu i Przemysłu w Warszawie, Warszawa, Traugutta 6-8. (p. ogł. z. t. str. 161, L. 937).

7185. Bank Powiatowy w Wąbrzeźnie, w. Pomorskie. (p. ogł. p. t. str. 141, L. 409).

7186. Bank Związków Ziemian Sp. Akc. Oddział w Rawie - Mazow., w. Warszawskie. (p. ogł. z. t. str. 180, L. 999).

7187. Polski Bank Przemysłowy, Ekspozytura w Stryju, w. Stanisławowskie. (p. ogł. z. t. str. 183, L. 1012).

7188. „Tohabank", Tow. handlowo - bankowe, Sp. z o. p. Zastępstwo Banku Polskiego, Śniatyn, w. Stanisławowskie. Adr. tel.: „Tohabank". (p. ogł. z. t. str. 178, L. 995).

7189. Bank Zjednoczonych Ziem Polskich Sp. Akc. w Warszawie, Oddział w Stołpcach, w. Nowogródzkie. (p. ogł. z. t. str. 188, L. 1029).

7190. Bank, Sp. z ogr. odp., Chojnice, Młyńska 18, w. Pomorskie. p. ogł. z. t. str. 188, L. 1031).

7191. Bank dla Handlu i Przemysłu w Warszawie Oddział w Rawie - Mazowieckiej, w. Warszawskie. (p. ogł. z. t. str. 189, L. 1036).

7192. Chrześcijański Bank Ludowy, Sp. z nieogr. odp., Nowogródek, Wielki Rynek 16, w. Nowogródzkie. Adr. tel.: „Nowogródek Chrzelud". (p. ogł. z. t. str. 188, L. 1030).

7193. Spółdzielczy Bank Ludowy z ogr. odp., Wilno, Adama Mickiewicza 7. (p. ogł. z. t. str. 191, L. 1039).

7194. Bank Rolniczy Sp. Akc. Lwów, Kopernika 20, Oddział miejski Lwów, Grodecka 56. (p. ogł. z. t. str. 193, L. 1049).

7195. Bank dla Handlu i Przemysłu w Warszawie Oddział w Podwołoczyskach, w. Tarnopolkie. (p. ogł. z. t. str. 194, L. 1051).

7196. Bank Ziemian S. A. we Lwowie, Oddział w Tarnopolu. (p. ogł. z. t. str. 199, L. 1068).

7197. Bank Wzajemnego Kredytu S. A. w Krakowie, Filja we Lwowie, Lwów, 3-go Maja Nr. 16. (p. ogł z. t. str. 200, L. 1070).

7198. Ziemski Bank Kredytowy Tow. Akc., Lwów, Jagiellońska 2. Bank Dewizowy. Adr. telegr.: Centrali i Oddziałów (z wyjątkiem Warszawskiego „Ziemianbank". Adr. telegr. Oddz. Warszawsk.: „Kreziembank". (p. ogł. z. t. str. 201, L. 1073).

7199. Bank Dyskontowy Warszawski, Oddział we Lwowie, 3-go Maja 14. Bank dewizowy. (p. ogł. z. t. str. 201, L. 1074).

7200. Polski Bank Kresowy, Warszawa, Mazowiecka 13. (p. ogł. z. t. str. 202, L. 1080).

7201. Bank Zjednoczonych Ziem Polskich, Oddział w Hrubieszowie, w. Lubelskie. (p. ogł. z. t. str. 206, L. 1100).

7202. Śląski Bank Eskontowy, Bielsk. (p. ogł. z. t. str. 212, L. 1361).

7203. Żydowski Bank Spółdzielczy z ogr. odp., Głowno, Rynek 8, w. Łódzkie. (p. ogł. z. t. str. 372, L. 1164).

7204. Bank dla Spółdzielni Sp. Akc., Warszawa, Senatorska 32. (p. ogł. z. t. str. 374, L. 1324).

7205. Bank Naftowy Sp. Akc. Lwów. (p. ogł. z. t. str. 376, L. 1228).

7206. Akcyjny Bank Hipoteczny, Filja w Tarnopolu. (p. ogł. z. t. str. 376, L. 1229).

7207. Bank Zaliczkowy w Czortkowie, Spółdz. z ogr. odp. Zastępstwo Polskiego Banku Krajowego i Banku Polskiego, Czortków, w. Tarnopolskie. (p. ogł. z. t. str. 225, L. 1605).

7208. Kresowy Bank Spółdzielczy z ogr. odp. w Złoczewie, Oddział w Brodach, woj. Tarnopolskie. (p. ogł. z. t. str. 225, L. 1607).

7209. Polski Bank Handlowy, Tow. Akc. Adr. cent.: Poznań, Plac Wolności 8-9, Adr. tel.: Centrali i Oddziałów krajowych „Polhanbank". Oddziały w Gdańsku i na Górnym Śląsku „Poznabank". (p. ogł. z. t. str. 230, L. 1625).

7210. Bank dla Handlu i Przemysłu w Warszawie, Agentura w Garwolinie, w. Lubelskie. (p. ogł. z. t. str. 234, L. 1643).

Wyszynk trunków ANNA OŁPIŃSKA
w Ciężkowicach, pow. Grybów, w. Krakowskie.

Restauracja R. SANDER
w Bobowej, woj. Krakowskie.

7211. Bank Poznański Tow. Akc., Poznań, 27-go Grudnia 4. Adr. teledr.: „Bekape". Oddział: Warszawa, Kredytowa 4, tel. 9454. Adr. telegr.: „Kredbekape". (p. ogł. z. t. str. 237, L. 1565).

7212. Bank Poznańskiego Ziemstwa Kredytowego, Poznań, Wjazdowa 11. Adr. telegr.: „Ziemstwobank". (p. ogł. z. t. str. 238, L. 1657).

7213. Bank Spółdzielczy Puławy, w. Lubelskie. (p. ogł. z. t. str. 378, L. 1133).

7214. Bank Kredytowy w Warszawie. Agentura w Strykowie, w. Łódzkie. Adr. telegr. Kredbank,(p. ogł. z. t. str. 387. L. 1393).

7215. Bank Kredytowy w Warszawie. Oddział w Głownie, w. Łódzkie. Adr. telegr.: Kredbank, (p. ogł. z. t. str. 387. L. 1394).

7216. Kasa Przemysłowców i Rolników Lubelskich. Spółdz. Kredyt. z nieogr. odp. Lublin, Krakowskie Przedmieście 56. (p. ogł. z. t. str. 103. L. 510).

7217. Żydowski Bank Ludowy. Sp. z ogr. odp. N.-Święciany, w. Wileńskie. (p. ogł. z. t. str. 388. L. 1411).

7218. Bank Ludowy Spółdz. z nieogr. odp. w Ostrowiu-Mazowieckim. Oddział w Czyżewie, w. Białostockie. (p. ogł. z. t. str. 393. L. 1477).

7219. Żydowski Bank Ludowy. Sp. z ogr. odp. Święciany, w. Wileńskie, p. ogł. z. t. str. 400. L. 1590).

7220. Bank Handlowy w Warszawie, oddział w Lublinie, Kapucyńska 3, (p. ogł. z. t. str. 403. L. 684).

7221. Kupiecki Bank Spółdzielczy Lublin, Kołłątaja 3, (p. ogł. z. t. str. 403. L. 685).

7222. Bank dla Handlu i Przemysłu w Warszawie. Oddział w Lublinie, 3-go Maja 6, (p. ogł. z. t. 403. L. 687).

7223. Bank Ziemiański Oddział w Siedlcach, Warszawska 60, (p. ogł. z. t. 401. L. 546).

7224. Bank Spółdzielczy z ogr. odp. Prużany, w. Poleskie, (p. ogł. z. t. 410. L. 707).

7225. Bank Gospodarstwa Krajowego filja w Drohobyczu w. Lwowskie. Adr. telegr.: „Krajobank" (p. ogł. z. t. str. 242. L. 1679).

7226. Bank dla Handlu i Przemysłu w Warszawie. Oddział w Drohobyczu, w. Lwowskie. (p. ogł. z. t. 242. L. 1680).

7227. Polski Bank Handlowy Oddział w Inowrocławiu, w. Poznańskie. (p. ogł. z. t. str. 244. L. 1690).

7228. Polski Bank Przemysłowy, Ekspozytura w Borysławiu, w. Lwowskie, Centrala we Lwowie. (p. ogł. z. t. str. 249. L. 1717).

7229. Powszechny Bank Kredytowy S. A. Bank Dewizowy. Zakład Główny: **Lwów,** Jagiellońska 5—7. Adr. telegr.: „Polredbank". (p. ogł. z. t. str. 252. L. 1727).

7230. Bank Dyskontowy Warszawski, Oddział w Drohobyczu, (p. ogł. z. t. str. 253. L. 1732).

7231. Polski Bank Handlowy. Oddział w Łodzi, Piotrkowska 114. Centrala: Poznań, Plac Wolności Nr. 8/9. Adr. telegr.: „Polhanbank" p. ogł. z. t. 266. L. 1804).

7232. Bank dla Handlu i Przemysłu w Warszawie. Oddział w Pułtusku, w. Warszawskie. (p. ogł. z. t. 265. L. 1797).

7233. Bank Śląski. (Banque de Silesie). Sp. Akc. Bank Dewizowy. Adr. Centr. Katowice. (p. ogł. z. t. str. 278. L. 1863).

7234. Direction der Disconto-Geselschaft Filiale Kattowitz O S. Centrala w Berlinie. Adr. telegr.: Disconto G. (p. ogł. z. t. str. 286. 1895).

7235. Stowarzyszenie Kredytowe Spółdzielcze z ogr. odp. Sieradz, Rynek 17, w. Łódzkie. (p. ogł. z. t. str. 372. L. 1160).

7236. Międzynarodowy Bank Handlowy. S. A. Katowice, Marjacka Nr. 2. Bank Dewizowy. (p. ogł. karton str. 20. L. 25).

7236a Górnośląski Bank Związkowy Sp. Akc. Katowice, Marjacka 12. Oddziały: Rybnik, tel. 62, Królewska Huta tel. 12. Adr. tel.: „Związkobank". (p. ogł. p. t. str. 1. L. 1).

7237. Bank Międzynarodowy w Warszawie, Świętokrzyska 25. (p. ogł. p. t. str. 7. L. 13).

7238. Bank Ziemiański, Oddział w Płocku, Kościuszki 6, Adr. tel.: „Ziemiański Płock". p. ogł. p. t. str. 17. L. 33).

7239. Bank Kupiecki w Łucku, Jagiellońska 24, w. Wołyńskie. (p. ogł. z. t. str. 289. L. 2232).

7240. Bank Związku Ziemian Sp. Akc. Oddział w Jędrzejowie, w. Kieleckie. Adr. tel. „Ziemiabank". Adr. Centr.: Warszawa, Kopernika 30. Zastępstwo Banku Polskiego. (p. ogł. z. t. str. 300. L. 2226).

7241. Bank Ziemiański w Warszawie, oddział w Sierpcu, ul. Płocka 20, w. Warszawskie. Adr. telegr.: „Ziemianbank — Sierpc". (p. ogł. str. 344. L. 2438).

7242. Bank Przemysłowy Warszawski oddział w Wołkowysku. Zastępstwo Banku Polskiego w Wołkowysku, (p. ogł. z. t. str. 349. L. 2461).

7243. Bank Ziemiański w Warszawie, agentura w Wyszogrodzie, w. Warszawskie, (p. ogł. z. t. str. 349. L. 2464).

7244. Bank dla Handlu i Przemysłu w Warszawie, oddjiał w Garwolinie, pl. Kościelny 16, w. Lubelskie. (p. ogł. z. t. str. 351. L. 2473).

7245. Bank dla Handlu i Przemysłu w Warszawie, oddział w Sierpcu, ul. Płocka 11, w. Warszawskie, (p. ogł. z. t. str. 441. L. 2654).

7246. Bank dla Handlu i Przemysłu w Warszawie, oddział w Częstochowie, (p. ogł. z. t. str. 436, L. 2579).

7247. Bank Ziemiański, oddział w Częstochowie. w. Kieleckie, (p. ogł. z. t. str. 441. L. 2652).

7248. Bank Ludowy w Lubomlu. Spółdz. z ogr. odp., w. Wołyńskie.

7249. Bank Małopolski S. A. Zakład Centralny w Krakowie, Rynek Główny L. 25. Adr. telegr.: „Empolbank". (p. ogł. z. t. str. 303. L. 2180).

7250. Polski Bank Przemysłowy. Zakład Główny we Lwowie, ul. 3-go Maja 9. Adr. telegr. Za-

Restauracja i Hotel F. PORZYCKI w Suchej, (Małopolska).

Handel Kolonjalny TAD. KOCJAN Maków, (Małopolska).

Handel skór N. GRUBER w Makowie (Małopolska).

Eksport drzewa MAURYCY WEISS Maków (Małopolska).

Hurtownia tytuniowa KAROLINA ŁAPIŃSKA w Makowie, (Małopolska).

Handel towarami mieszanemi Markus Wolf Pipersberg w Makowie, (Małodolska).

Restauracja E. GLATMAN w Makowie, (Małopolska).

kładu Głównego i Oddziałów: „Industria", (p. ogł. z. t. str. 303. L. 2179).

7251. Kasa Oszczędności miasta Tarnopola, Plac Sobieskiego 2. Zastępstwo Banku Gospodarstwa Krajowego. (p. ogł. z. t. str. 300, L. 2225).

7252. Bank Handlowo-Przemysłowy w Łodzi Oddział w Lublinie, Początkowska 22. (p. ogł. z. t. str. 432, L. 2156).

7253. Powszechny Bank Kredytowy S. A., oddział w Drohobyczu, Adr. telegr.: „Pokredbank". Zakład Główny: Lwów. (p. ogł. z. t. 423. L. 2006).

7254. Powszechny Bank Związkowy w Polsce S. A. oddział w Stanisławowie. Zakłady Główne: Lwów, Warszawa, Kraków. Adr. telegr.: „Bankdion", (p. ogł. p. t. str. 30. L. 68).

7255. Poznański Bank Ziemian Sp. Akc. Adr. tel.: „Ziemia", Poznań. (p. ogł. p. t. str. 31. L. 72).

7256. Wileński Prywatny Bank Handlowy, ul. A. Mickiewicza. (p. ogł. p. t. str. 21).

7257. Poznański Bank dla Handlu i Przemysłu Tow. Akc., Masztalerska 8a. Kasa Depozytowa, ul. Wjazdowa 8. (p. ogł. p. t. str. 41. L. 102).

7258. Bank dla Handlu i Przemysłu w Warszawie, oddział w Łucku, (p. ogł. z. t. str. 315. L. 2273).

7259. Bank dla Handlu i Przemysłu w Warszawie, oddział w Dubnie, w. Wołyńskie. (p. ogł. z. t. str. 321. L. 2298).

7260. Bank Ziemi Polskiej w Lublinie, oddział w Krzemieńcu, w. Wołyńskie. Reprezentacja Banku Handlowego w Warszawie. (p. ogł. z. t. str. 321. L. 2300).

7261. Bank Zjednoczonych Ziem Polskich, oddział w Równem, w. Wołyńskie. (p. ogł. z. t. str. 325. L. 2325).

7262. Polski Akcyjny Bank Komercyjny Sp. Akc. oddział w Częstochowie. (p. ogł. z. t. str. 333. L. 2376).

7263. Centralna Kasa Włościańska dla Rolnictwa, Przemysłu i Handlu, Spółdz. z ogr. odp. we Lwowie, oddział w Dubnie, w. Wołyńskie, (p. ogł. z. t. str. 321. L. 2299).

7264. Bank Spółdzielczy z odp. udz. w Łodzi, ul. Andrzeja 3. (p. ogł. z. t. str. 352. L. 2475).

7265. Wileński Bank Rolniczo-Przemysłowy, ul. Adama Mickiewicza 17, w. Wileńskie. (p. ogł. z. t. str. 353. L. 2479).

7266. Karpacki Bank Naftowy. Spółdz. z ogr. odpow., Nadwórna, w. Stanisławowskie. (p. ogł. z. t. str. 358. L. 2498).

7267. Bank Ludowy. S. z. z n. o. **Kępno,** w. Poznańskie. p. ogł. z. t. str. 443. L. 2681.

7268. Bank Kupiecki. Sp. z. z n. o. **Kępno,** w. Poznańskie. (p. ogł. z. t. str. 443. L. 2694).

7269. Bank Ziemi Polskiej w Lublinie, oddział w Kowlu. (p. ogł. p. t. str. 59, L. 155).

7270. Bank Małopolski Sp. Akc, oddział w Łodzi. (p. ogł. p. t. str. 68. L. 179).

7271. Katowicki Bank Związkowy. Sp. Akc. Katowice, ul. Pocztowa 14. (p. ogł. p. t. str. 70. L. 187).

7272. Polski Bank Przemysłowy. Filja w Rzeszowie. Zakład centralny we Lwowie. (p. ogł. p. t. str. 82, L. 220).

7273. Bank Związków Ziemian. Spółka Akcyjna. Oddział w Jędrzejowie. Adr. telegr.: „Ziemianbank Jędrzejów". Instytucja centralna: Warszawa, ul. Kopernika 30. (p. ogł. w t. str. 6. L. 30.

7274. Bank dla Handlu i Przemysłu w Warszawie. Oddział w Stanisławowie. (p. ogł. w t. str. 18. L. 13.

7275. Polski Bank Handlowy. Oddział w Stanisławowie. (p. ogł. w t. str. 18. L. 14.

7276. Śląski Bank Eskontowy. Oddział w Warszawie. Cenrala w Bielsku. (p. ogł. w t. str. 26, L. 22.

7277. Bank Przemysłu Włókienniczego w Łodzi. Sp. Akc. Bank Dewizowy. Łódź, ul. Piotrkowska 17. Adr. telegr.: „Włóknobank". Reprezentacja Banku Przemysłowców Tow. Akc. w Poznaniu i Oddziałów. (p. ogł. w t. str. 38. L. 36.

7278. Pocztowa Kasa Oszczędności. Warszawa, ul. Jasna 9. Oddziały: Poznań, Katowice, Kraków. (p. ogł. w t. str. 44. L. 40).

7279. Bank Kredytowy w Warszawie. Oddział w Działdowie, ul. Dworcowa 30. Centrala w Warszawie, ul. Mazowiecka 9. Adr. telegr.: „Kredbank" (p. ogł. w t. str. 54. L. 58).

7280. Komunalny Bank Kredytowy. Poznań. (p. ogł. w t. str. 62. L. 70).

7281. Dresdner Bank. Oddział w Katowicach oraz oddziały w Królewskiej Hucie i Tarnowskich Górach. Bank Dewizowy. Adr. telegr.: „Dresdbank". (p. ogł. w t. str. 66. L. 72).

7282. Darmstaedter und Nationalbank. Spółka Akcyjno-Komandytowa. Oddział w Katowicach. Bank Dewizowy. Telef. 397, 398, 399, 2199. Adr. telegr.: „Danatbank". (p. ogł. w t. str. 66. L. 74).

7283. Deutsche Bank. Oddział w Katowicach, ul. Warszawska 12, (p. ogł. w t. str. 68. 76).

7284. Powszechny Bank Związkowy w Polsce S. A. Lwów, Plac Smólki 5, p. ogł. w t. str. 74. L. 83).

7285. Polskie Towarzystwo Handlowe. Oddział w Łodzi. Biuro i magazyn: ul. Ewangielicka 9. Telegramy: „Tohan", Łódź. Centrala w Krakowie, (p. ogł. w t. str. 74. L. 84).

7286. Polski Bank Handlowy. Oddział w Sanoku, (p. ogł. p. t. str. 100. L. 272).

7287. Bank Ludowy w Kowlu. Spółdz. z ogr. odp. Telef. 45. Adr. dla depesz: Bank Ludowy.

7288. Powiat. Kasa Zaliczkowa i Oszczędności w Turce n/Str. Spółdz. zar. z ogr. odp. Zast. Banku Gośpod. Krajowego. (p. ogł. p. t. str. 120. L. 327).

7289. Bank Małopolski. Oddział w Rzeszowie. Centrala w Krakowie. Adrt. „Empolbank", tel. 16. (p. ogł. p. t. str. 165. L. 538).

7290. Akcyjny Bank Związkowy S. A. we Lwowie. Oddział w Krośnie. Bank Dewizowy. (p. ogł. p. t. str. 168. L. 563).

MAJĄTEK „BLIZKOWICE"
ZDZISŁAW MARCINKOWSKI
poczta i telegraf Annopol n/Wisłą, stacja kolejowa Kraśnik.

MAJĄTEK „RACKÓW"
JAKÓB ROZENBERG
woj. Lubelskie, stacja kolejowa Kraśnik, poczta Annopol n/Wisłą.

Restauracja i własna piekarnia
MARKUS PASTOR
w Makowie, (Małopolska), tel. № 9.

Hotel Polski i Restauracja „Berenza"
śniadania, obiady i kolacje.
Kazimierz nad Wisłą, woj. Lubelskie.

Stowarzyszenie Spożywców
„ZGODA"
Kazimierz nad Wisłą, woj. Lubelskie.

7291. Bank Ziemiański. Oddział w Lipnie. Instytucja Centralna: Warszawa ul. Kopernika 30. (p. ogł. p. t. str. 162. L. 515).

7292. Polski Bank Handlowy. Oddział w Jarosławiu, (p. ogł. p. t. str. 163. L. 523).

7293. Bank Udziałowy. Spół. z ogr. odp. w Zduńskiej Woli, w. Łódzkie.

7294. Bank Polski. Warszawa, Bielańska 10/12. Oddziały: Białystok, Bielsk, Brześć n/B., Bydgoszcz, Częstochowa, Drohobycz, Grodno, Gniezno, Grudziądz, Inowrocław. Jarosław, Jasło, Kalisz, Kielce, Kołomyja, Kraków, Leszno, Lublin, Lwów, Łódź, Łomża, Nowy-Sącz, Ostrów, Piotrków, Płock, Poznań, Przemyśl, Rzeszów, Radom, Siedlce, Sosnowiec, Suwałki, Stanisławów, Starogard, Tarnów, Tarnopol, Tczew, Toruń, Wilno, Włocławek.

7295. Bank Gospodarstwa Krajowego. Oddział w Przemyślu, (p. ogł. p. t, str. 140. L. 408).

Domy bankowe.

7296. Dom Bankowy A. Rogozik i S-ka, Płock, ul. Kolegjalna, (p. ogł. z. t. str. 3. L. 9).

7297. Polski Dom Bankowy S. Będowski, Płock, Kościuszki 1. (p. ogł. z. t. str. 9. L. 29).

7298. Raczkiewicz S. Dom Bankowy, Poznań, Wielkie-Garbary nr. 8. Adr. tel.: „Rastabank". (p. ogł. z. t. str. 135. L. 854).

7299. Pawlikowski Antoni i S-ka. Dom bankowy zjednoczonych bankowców, Warszawa, Marszałkowska 1. (p. ogł. z. t. str. 152. L. 889).

7300. Dom Bankowy i Składowy, Sp. z ogr. odp., Stanisławów, (p. ogł. z. t. str. 178. L. 992).

7301. Fröhlich Alojzy, Dom bankowy i kantor wymiany, Rzeszów, w. Lwowskie. (p. ogł. z. t. str. 455, L. 2966).

7302. Goldfeder A., Dom bankowy, Warszawa, Zielna 45.

7303. Natanson S. i Synowie. Dom bankowy. Warszawa, Traugutta 5.

7304. Szereszowski D. M., Dom bankowy. Warszawa, Plac Żelaznej Bramy 1, adr. telegr. Szereszbank.

7305. Oppler Gebr., Dom bankowy. Pleszew, w. Poznańskie.

7306. Kratochwil i Pernaczyński, Dom bankowy. Poznań, Pl. Wolności 18.

7307. Schütz i Chajes, Dom bankowy. Lwów, Pl. Marjacki 7.

7308. Ulam Jakób, Dom bankowy, Lwów, ul. 3-go Maja 12.

7309. Golfeder A., Dom bankowy. Łódź, Piotrkowska 56.

7310. Kroll Markus, Dom bankowy. Warszawa, Mazowiecka nr. 3.

7311. Bohm A. C., Dom bankowy. Grudziądz, w. Pomorskie.

Towarzystwa warrantowe.

7312. Langer M. i Szapiro B., Radom. Adr. telegraficzny „Elsza". Własne magazyny warrantowe, przy ul. Podjazdowej Nr. 12, (p. ogł. z. t. str. 40. L. 183).

7313. „Warrant" Sp. Akc. Składów Towarowych, Łódź, Piotrkowska 56. Telef. Dyrek. 2693, biura 398, składów 385. Adr. telegr. Warrantbank; składy: Targowa 6 i Wodna 1, (p. ogł. z. t. str. 113. L. 789).

7314. Wierzbicki St., składy warrantowe. Radom, w. Kieleckie.

7315. Warszawska Warrantowa Spółka Akcyjna. Warszawa, Moniuszki 3, tel. 284-49 i 202-98; składy: Czynszowa 4 i Objazdowa 391.

7316. Warszawskie Towarzystwo Składów Towar. Tow. Akc. Warszawa, Królewska 3.

7317. „Industria", bankowe domy składowe, Sp. z. o. o. Warszawa, Wronia 69, telef. 7-18, adr. telegr.: Bankskład.

7318. Warszawskie Tow. Transportu i Żeglugi. Sp. Akc. Warszawa, Nowy Świat 35.

Majster piekarski
GABRIEL MRUGACZ
w Suchej, (Małopolska).

Handel towarami mieszanemi i żelaza
EMANUEL STERNBERG
Jordanów, (Małopolska).

Drobni Kupcy
w m. Bobowej, (Mlpk.).

Hotel i Restauracja
ERNESTYNA FEIT
w Jordanowie, (Małopolska).

Tadeusz KRUPKA
dawniej Edward Krupka
handel kolonjalny, towarami gospodarstwa domowego, win zagranicznych oraz pokój śniadań.
w Suchej, (Małopolska).

J. R. MEISSNER
Mechaniczna Farbiarnia luźnej wełny, bawełny, odpadków, szmat, pranie wełny i karbonizacja
ŁÓDŹ, ul. Kilińskiego (Widzewska) 243
Telefon Nr. 985. Telefon Nr. 985.

RESTAURACJA
F. Aleksandrowiczowej
w Jordanowie, (Małopolska)

Fabryka szpulek papierowych
Wiktor M. Künstler
ŁÓDŹ, Suwalska 25/27.

Dział XXVII.

Instytucje kredytu długoterminowego.

Objaśnienie skrótów: Patrz ogłoszenie p. t. = przed tekstem, w t. = w tekście, z. t. = za tekstem.

7319. Bank Kredytu Hipotecznego w Warszawie. Oddział w Sosnowcu.

7320. Towarzystwo Kredytowe m. Lublina, Powiatowa 7.

7321. Towarzystwo Kredytowe m. Radomia.

7322. Bank Kredytu Hipotecznego w Warszawie. Oddział w Lublinie.

7323. Towarzystwo Kredytowe m. Piotrkowa, Kaliska 1.

7324. Towarzystwo Kredytowe m. Częstochowy, Panny Marji 55.

7325. Towarzystwo Kredytowe m. Łodzi, ul. Ewangielicka nr. 15.

7326. Towarzystwo Kredytowe m. Kalisza, św. Stanisława nr. 14. w. Łódzkie.

7327. Bank Kredytu Hipotecznego w Warszawie. Oddziały Łódź, Kalisz.

7328. Polski Bank Komunalny. Warszawa, Królewska 23, tlf. 297-03 i 297-04.

7329. Bank Poznański i Ziemstwa Kredytowego, Poznań, Wjazdowa, nr. 11.

7330. Akcyjny Bank Hipoteczny. Lwów, Pl. Halicki 15. Oddziały: Czerniowce, Drohobycz, Kraków, Podwołoczyska, Stanisławów, Suczawa, Tarnopol

7331. Ziemski Bank Kredytowy Lwów, Jagiellońska 2. Oddziały: Gdańsk, Kołomyja, Kraków, Krosno, Lublin, Warszawa.

7332. Towarzystwo Kredytowe Przemysłu Polskiego. Oddział w Łodzi, Piotrkowska 125.

7333. Towarzystwo Kredytowe m. Płocka.

7334. Towarzystwo Kredytowe Przemysłu Polskiego, Warszawa, Czackiego 23.

7335. Towarzystwo Kredytowe Ziemskie, Warszawa, Kredytowa 1.

7336. Towarzystwo Kredytowe m. Siedlec. Teatralna 3.

Restauracja i sklep masarski
JÓZEF TAMALSKI
w Makowie, Małopolska.

SKŁADNICA KÓŁEK ROLNICZYCH
w Jordanowie, Małopolska
Stow. spółdzielcze z ograniczoną odpowiedzialn.

Handel towarami mieszanemi
Jakób Gross
Sucha, Małopolska.

Tkalnia Mechaniczna „DZWON"
Spółka z ograniczoną poręką
w Przemyślu, ul. Jana Dekerta.

Handel towarami mieszanemi
Rubin LAUFER
w Suchej, Małopolska.
10—274

Skład żelaza i materjałów budowlanych
Ch. Seelenfreund
Sucha, (Małopolska).
10—281

Handel towarów żelaznych
Szymon Friedhaber
w Jordanowie, Maropolska.

Hurtowy handel mąki
Bernard Horowitz
w Suchej, Małopolska.
10—277

Restauracja i Hotel
Joachim (Henryk) Reichenbaum
w Suchej obok stacji kolejowej.
10—273

PIEKARZ
M. ACKERMAN
Sucha, Małopolska.
10—276

Restauracja i Hotel
Kazimierz Czwiertnia
w Suchej, Małopolska.
10—272

Dział XXVIII.

Dział XXVIII. Towarzystwa ubezp.

Towarzystwa ubezpieczeń.

Objaśnienie skrótów: Patrz ogłoszenie p. t. = przed tekstem, w. t. = w tekście, z. t. = za tekstem.

7337. Krakowskie Tow. Wzajemnych ubezpieczeń w Krakowie. Generalna reprezentacja w Poznaniu. (p. ogł. p. t. str. 3, L. 9).

7338. „Vesta“, Bank Wzajemnych Ubezpieczeń, Poznań, Św. Marcina 61. Oddziały w Bydgoszczy, Gdańsku, Grudziądzu, Katowicach, Krakowie, Lublinie, Warszawie i Wilnie. (p. ogł. p. t. str. 26, L. 54).

7339. Krajowie Ubezpieczenie Ogniowe w Poznaniu, Plac Nowomiejski 8. Adr. telegr.: „Ogniowe-Poznań“. (p. ogł. p. t. str. 22, L. 30).

7340. Riunione Adriatica di Sicurtà w Trieście. Jeneralna Ajencja we Lwowie, 3-go Maja Nr. 12, tel. 775. (p. ogł. w t. str. 34, L. 27).

7341. Tow. ubezpieczeń przeciw włamaniu i kradzieży, Lwów, 3-go Maja 2.

7342. Tow. ubezpieczeń dla służby wojskowej, Lwów, Czarneckiego 12.

7343. Agrarny wzajemny zakład ubezpieczeń w Pradze, filja we Lwowie. Tow. ubezpieczeń, Lwów, Słowackiego 3, tel. 19-97.

7344. Zakład pensyjny dla funkcjonarjuszy, instytucja publiczna, Lwów, Zyblikiewicza Nr. 15, zarząd Piekarska 1a. Oddział w Krakowie.

7345. Zakład obowiązk. ubezpieczenia od wypadków dla Małopolski i Księstwa Cieszyńskiego, działający na zasadzie ustaw austrjackich w brzmieniu ust. z dnia 7 listop. 1921 roku, Lwów, Brajerowska 16.

7346. „Przezorność“, Tow. Ubezpieczeń na życie i od wypadków, Sp. Akc., Warszawa, Plac Małachowskiego 4.

7347. „Ceres“, Tow. wzajemnych ubezpieczeń od gradobicia, Warszawa, Traugutta 3. Oddział: Poznań, Pocztowa 10.

7348. Tow. Wzajemnych Ubezpieczeń Urzędników Prywatnych, Kraków, Św. Tomasza 1.

7349. „Port“, Tow. Ubezpieczeń S-ka Akc., Warszawa, Al. Jerozolimska 14.

7350. Wydział Ubezpieczeń Magistratu m. Warszawy, Warszawa, Królewska 23, tel. 42-03.

7351. „Vistula“ Tow. ubezpieczeń od ognia i transportów Tow. Akc., Tczew, woj. Pomorskie.

7352. „Snop“, Warszawskie Tow. Wzajemnego Ubezpieczenia Ruchomości Rolnych, Warszawa, Traugutta 3, tel. 81-56.

7353. „Orzeł“, Towarzystwo Ubezpieczeń, Sp. Akc., Warszawa, Królewska 23.

7354. „Omnium“, Towarzystwo Ubezpieczeń, Sp. Akc., Warszawa, Jasna 17.

7355. „Piast“, Towarzystwo Ubezpieczeń, Sp. Akc., Warszawa, Marszałkowska 124.

7356. „Patria“, Towarzystwo Asekuracyjne, Warszawa, Jasna 4.

7357. „Polonia“, Towarzystwo Ubezpieczeń, Sp. Akc., Warszawa, plac Warecki 3.

7358. „Przyszłość“, Towarzystwo Ubezpieczeń, Sp. Akc., Warszawa, Smolna 30.

7359. Ubezpieczenia Wzajemne Budowli od ognia w b. Królestwie Polskiem. Instytucja o charakterze państwowym. (Dekret Naczelnika Państwa, Dz. Praw Nr. 14 z dn. 8.II 1919 r.) Centrala w Warszawie, Al. Jerozolimskie 55. Oddziały: we Włocławku, Kaliszu, Siedlcach, Łomży, Lublinie, Zamościu, Kielcach, Radomiu, Sosnowcu, Łodzi i Białymstoku.

7360. „Lechja“, Tow. Reasekuracyjne, Sp. Akc., Warszawa, Miodowa 7.

7361. „Farmakon“, Wzajemne Towarzystwo Ubezpieczeń od Ognia dla Aptek, Warszawa, Długa 16.

7362. „Varsowie“, Towarzystwo Ubezpieczeń, Sp. Akc., Warszawa, Jasna 4.

7363. „Vita“, Towarzystwo Ubezpieczeń, Sp. Akc., Warszawa, Plac Warecki 3.

7364. Tow. Wzajemnego Ubezpieczenia Cukierników, Warszawa, Krak. Przedmieście 7/9.

7365. „Wisła“, Wzajemne Towarzystwo Ogniowe, Warszawa, Nowy Świat 38.

7366. Warszawskie T. Wzajemnych Ubezpieczeń od Wypadków, Warszawa, Kopernika Nr. 10.

7367. Warszawskie Wzajemne Tow. Ubezpieczenia Szyb, Warszawa Leszno 11, tel. 63-53.

7368. Tow. Wzajemnego ubezpieczenia w Krakowie, Kraków, Basztowa 4.

7369. „Zjednoczenie“, Tow. Ubezpieczeń, Sp. Akc., Warszawa, Smolna 30.

7370. „Pax“, Łódzka Akcyjna Spółka Ubezpieczeń, Łódź, Piotrkowska 159.

7371. „Unja“, Tow. Ubezpieczeń, Sp. Akc., Warszawa, Czackiego 2.

7372. Warszawskie Tow. Ubezpieczeń, Sp. Akc., Warszawa Jasna 4.

7373. „Związek Ubezpieczeniowy Przemysłowców Polskich, Warszawa, Nowy Świat Nr. 38, skrzynka poczt. 199.

7374. „Warta“, Tow. Reasekuracyjne. Zarząd: Poznań, Pocztowa 19, tel. 23-81 i 53-72. Adr. tel.: „Reawarta“.

7375. Wielkopolskie Towarzystwo Wzajemnych Ubezpieczeń Wiatraków od Ognia, T. z o. o., Gniezno.

7376. „Teczka“, Tow. Zabezpieczeń Kredytu, Sp. z. o. odp., Warszawa, Kopernika 28.

Adwokat **Dr. Artur EDELSTEIN** w Makowie, Małopolska.

Apteka „pod Aniołem“ właściciel **JAN L. LANKAU** w Makowie, Małopolska.

Apteka „pod Aniołem“ w Jordanowie, Małopolska.

Adwokat **Dr. A. SPŁAWIŃSKI** w Jordanowie, Małopolska.

Magistrat w Jordanowie, Małopolska.

Sklep kolonjalny i wytwórnia mydła **Jakób Wigodcki** Pabjanice, Plac Dąbrowskiego 9

Notarjusz **Wendelin Czeppe** w Ciężkowicach, Małopolska.

7377. „Silesia“, Tow. Ubezpieczeń, S. A., Bielsko, Śląsk Cieszyński.

7378. „Europa“, Tow. Ubezpieczeń, S. A., Warszawa, Marszałkowska 118, tel. 280-50 i 139-79. Adr. tel.: „Europubez“. Oddz.: Będzin, Białystok, Częstochowa, Grodno, Kalisz, Kielce, Kraków, Lwów, Łomża, Łódź, Sosnowiec i Wilno.

7379. Warszawska Warrantowa S-ka Akc., Magazynowanie, ubezpieczenie, sprzedaż komisowa, ekspedycja i clenie towarów. Warszawa, Moniuszki 3, tel. 202-98, 284-49, 35-20. Adr. tel.: „Awans“. Oddz. Poznań.

Administracja dóbr, tartaków i fabryk

Anny hr. Tarnowskiej

Sucha-Skmień

poczta, stacja kolejowa i telegraf w Suchej

k/Żywca (Małopolska).

10—278

Zarząd Tartaków

ANNY JULJUSZOWEJ hr. TARNOWSKIEJ

w Suchej, Małopolska.

10—271

PIANINA .. na raty .. **Helena Smolarska** .KRAKÓW. ul. Szewska Nr. 9

Dział XXIX.

Biura wywiadowcze o zdolności kredytowej.

Objaśnienie skrótów: Patrz ogłoszenie p. t. = przed tekstem, w t. = w tekście, z. t. = za tekstem.

7380. „Powiernik" Tow. Akc., biuro rewizyjno - powiernicze, Poznań, ul. Sew. Mielżyńskiego 1.

7381. „Express", Biuro wywiadowcze, Poznań, ul. 27-go Grudnia 15.

7382. „Confidentia", biuro wywiadowcze o zdolności kredytowej przy Stow Kupców Polskich Sp. z o. o., Warszawa, Szkolna Nr. 10, tel. 41-50.

7383. „Wywiad", biuro wywiadowcze przy Małopolskim Oddziale Związku Banków, Lwów, Kościuszki 11.

7384. „Wywiad" udziela najdokładniej, najszybciej, najtaniej informacyj o zdolności kredytowej przemysłowców i kupców, **Łódź,** Piotrkowska 104, tel. 29-30.

Magistrat
m. **Suchej,** Małopolska.
10—280

Sklep z towarami mięszanemi
M. Reinhold
w Jordanowie, Małopolska.

Restauracja i Hotel
Henryk Bullmann
w Suchej, Małopolska.
10—279

SKŁADNICA KÓŁEK ROLNICZYCH
w Makowie, (Małopolska)
Stowarzyszenie Spółdzielcze z ograniczoną odp.
Filje: w Grzechynie i Osielcu.
Sklepy rolniczo-aprowizacyjne.
10—266

Bernard BRAND
Hurtowy skład piwa Żywieckiego
— — **Hotel i Restauracja** — —
w Makowie, tel. Nr. 12, (Małopolska).
10—270

„PRACA"
Handel towarów kolonjalnych
Koncesjonowana hurtownia soli
Stanisława Szramla
w MAKOWIE, Małopolska.
10—268

MEYER HERMAN
WARSZAWA, Traugutta 2.

TACZKI
wszelkiego rodzaju, tragarze, trzona do kilofów, łopat i młotów, łopaty, leżaki, krzesła składane i tp. przedmioty poleca firma
B-cia BOROWY Spółka z o. o. **MAKÓW, Małop.**
10—269

RESTAURACJA
Sz. Anisfeld
KALWARJA, woj. Krakowskie.

Apteka W. Słubickiego
w Zaklikowie, woj. Lubelskie.

HANDEL WIN i WÓDEK
Berek Szwerdszarf
Zaklików, woj. Lubelskie.

Firmy przybyłe podczas druku.

Objaśnienia skrótów: Patrz ogłoszenie p. t. = przed tekstem, w t. = w tekście, z. t. = za tekstem.

7385. Silva Plana, Naftowa spółka z ogr. odp. w Borysławiu. (p. ogł. p. t. str. 137, L. 394).

7386. Towarzystwo Naftowe, „Olej Skalny" Sp. Akc., Dyr. kopalń w Borysławiu. (p. ogł. p. t. str. 138, L. 395).

7387. Koncern naftowy. „Premier Polska naftowa S-ka Akc.", Centrala Lwów, Batorego 26. Kopalnie w Borysławiu, Tustanowicach, Rypnem, Słobodzie rungarskiej, Kosmaczu etc. Rafinerje w Drohobyczu, Trzebini, Peczenizynie, Sprzedaż produktów: Oleum S-ka Naftowa, Warszawa, Jasna 1. Petrolea Tow. Akc. dla transportu i magazynowania ropy. (p. ogł. p. t. str. 138, L. 396)

7388. Hacke Markus, Fabryka świec, mydła, sody i artykułów chemicznych, w Przemyślu, Borelowskiego 11. (p. ogł. p. t. str. 140, L. 401).

7389. Tkalnia mechaniczna „Dzwon". Spółka z ogr. por. w Przemyślu, ul. Jana Dekerta Adrt.: Tkalnia „Dzwon" Przemyśl. (p. ogł. w t. str. 224)).

7390. Zarząd Kopalń Nafty D-ra Stefana Freunda w Borysławiu. (p. ogł. p. t. str. 140, L. 405).

7391. „Spójnia", Warsztat reparacyjny narzędzi wiertniczych, Borysław. ((p. ogł. p. t. 140, L. 404).

7392. Bandurski Stanisław, Warsztat mechaniczny, Borysław, ul. Pańska 220. (p. ogł. p. t. str. 140, L. 406 i p. t. str. 152, L. 476).

7393. „Cyklop", Fabryka maszyn, odlewnia żelaza, Przemyśl. (p. ogł. p. t. str. 140, L. 407).

7394. Gazownie Miejskie w Łodzi. (p. ogł. p. t. str. 142, L. 417).

7395. Biuro Elektrotechniczne, koncesjonowane przez Elektrownię Łódzką. U. Herszkowicz, Łódź, Zawadzka 9. (p. ogł. p. t. str. 139, L. 400).

7396. „Kurjer Łódzki", niezależny umiarkowany dziennik narodowy. Wychodzi codziennie o godz. 5-ej rano, objętości 12 stron druku, w niedziele i święta 16 stron oraz dodatek ilustrowany „Łódź w ilustracji". (p. ogł. w t. str. 186)

7397. Bracia Lohrke, Fabryka maszyn, Chełmża. (p. ogł. w t. str. 186).

7398. Młyn Parowy, Wąbrzeźno, w. Pomorskie, telefon nr. 16. (p. ogł. w t. str. 186).

7399. Towarzystwo Rolniczo - Handlowe, z ogr. por., Chełmża. (p. ogł. p. t. str. 141, L. 410).

7400. „Rolnik", Spółdzielnia Rolniczo-Handlowa z odp. ogr. w Chełmży. (p. ogł. p. t. str. 141, L. 411).

7401. „Żniwo", Spółdzielnia Rolniczo-Handlowa w Dębicy. (p. ogł. p. t. str. 141, L. 412).

7402. Magistrat miasta Dębicy. (p. ogł. p. t. str. 141, L. 413)

7403. Przedsiębiorstwo budowlane i stolarnia maszynowa B-ci Widerspan w Dębicy. (p. ogł. p. t. str. 141, L. 414).

7404. Składnica Kółek Rolniczych. Stowarzyszenie spółdzielcze z ogr. odp. w Pilźnie. (p. ogł. p. t. str. 141, L. 415).

7405. Samsonowicz M., Wytwórnia maszyn, odlewnia żelaza i metali w Dębicy. (p. ogł. p. t. str. 141, L. 416).

7406. Chrześcijański Dom Ubiorów A. Cabanek, Łódź, Napiórkowskiego 49. Filja I-sza: Piotrkowska 275. Filja II-ga: Brzezińska 1. (p. ogł. p. t. str. 143, L. 421).

7407. Piotr Piątek, Drukarnia i księgarnia. Skad obrazów i dewocjonalji, świec ołtarzowych, książek szkolnych, zeszytów i t. p. Introligatornia i zakład oprawy obrazów, szklarnia, agentura ubezp. od ognia w Łobżenicy. (p. ogł. p. t. str. 143, L. 423).

7408. Nowak W., skład towarów kolonjalnych, porcelany i sprzętów kuchennych w Szubinie, Kościuszki 5. (p. ogł. p. t. str. 143, L. 424).

7409. Namysł St., skład kolonjalny i łakoci. Palone i surowe kawy. Ostrów, Rynek 29, telefon 23. (p. ogł. p. t. str. 143, L. 425).

7410. Grünspan Natan, fabryka wozów, taczek i trzonów w Dębicy, w. Krakowskie. (p. ogł. p. t. str. 143, L. 426).

7411. Cukrownia Chełmża, w. Pomorskie. (p. ogł. p. t. str. 144, L. 427).

STARSZY FELCZER
Szczepan Guzek
Zaklików, woj. Lubelskie.

ZELIK METH
GARBARNIA
w Gorlicach, ul. Ogrodowa Nr. 169.

Handel Spożywczo-Kolonjalny i Piekarnia
P. Drozdowskiego
w Zaklikowie, woj. Lubelskie.

7412. Składnica Kółek Rolniczych w Dębicy. Stow. zarejestrowane z ogr. poręką. (p. ogł. p. t. str. 144, L. 428).

7413. Towarzystwo Wzajemnego Kredytu w Dębicy. Spółdzielnia zarejestrowana z ogr. odp. (p. ogł. p. t. str. 144, L. 429).

7414. Młyn Gospodarczy „Szkotnia" Karoliny Rozmysłowskiej w Dębicy. (p. ogł. p. t. str. 144, L. 430).

7415. Rubin Sommer, handel drzewa, Dębica, telefon 10. (p. ogł. p. t. str. 144, L. 431).

7416. Bracia Siwik, fabryka świec i wyrobów woskowych, Jasło. (p. ogł. p. t. str. 127, L. 350).

7417. „Browary Chełmińskie" T. A., Chełmno, w. Pomorskie. Polecają: Pilzner pomorski, Eksport monachijski, Porter ekstra stout. (p. ogł. z. t. str. 176, L. 962).

7418. „Republika" i Express Wieczorny Ilustrowany", dwa największe i najpoczytniejsze pisma w województwie łódzkiem. Dodatek ilustrowany „Republiki" p. t. „Panorama". Łódź Piotrkowska 49. (p. ogł. w t. str. 227).

7419. Bank Towarzystw Spółdzielczych Oddział w Wilnie. (p. ogł. p. t. str. 40, L. 97).

7420. „Cehape", Centrala dla Handlu i Przemysłu Tow. Akc. (p. ogł. p. t. str. 9, L. 17).

7421. Bożedaj R., sklep polski „Jedność", Ostrołęka. (p. ogł. z. t. str. 263, L. 1782).

7422
Majątek „OSTRÓW"
stacja kolejowa Wilkołaż, poczta Kraśnik.
Plantacje: buraki cukrowe, nasiona buraków cukrowych, chmiel. Młyn walcowy i rybołówstwo.

7423. Ostrowska Palarnia Kawy Jana Zielińskiego, Ostrów. (p. ogł. w t. str. 190).

7424. Stawowy Andrzej, największy i najstarszy magazyn sprzętów domowych, Ostrów, ul. Wrocławska 2. (p. ogł. w t. str. 190).

7425. „Concordia". Hurtowa sprzedaż węgli, sztucznych nawozów, artykułów budowlanych i ziemiopłodów, Ostrów. (p. ogł. w t. str. 190).

7426. Kościelski Jan, Obrońca sądowy i biuro porad prawnych. (p. ogł. za t. str. 195, L. 1056).

7427. Administracja dóbr, tartaków i fabryk Anny hr. Tarnowskiej, Sucha. (p. ogł. w t. str. 246).

7428. Zarząd tartaków Anny Juljuszowej hr. Tarnowskiej w Suchej, Małopolska. (p. ogł. w t. str. 246).

7429. Składnica Kółek Rolniczych w Makowie, Małopolska. (p. ogł. w t. str. 247).

7430. Bullmann Henryk, Restauracja i hotel w Suchej, Małopolska. (p. ogł. w t. str. 247)

7431. Brand Bernard, Hurtowy skład piwa żywieckiego. Hotel i restauracja, Maków, Małopolska. (p. ogł. w t. str. 247).

7432. „Praca", handel towarów kolonjalnych, koncesjonowana hurtownia soli. Stanisława Szramla w Makowie, Małopolska. (p. ogł. w t. str. 247).

7433. Bracia Borowy, taczki, leżaki, tragarze, łopaty, krzesła składane i t. p. Maków, Małopolska. (p. ogł. w t. str. 247)

7434. Reinhold M., sklep towarów mieszanych w Jordanowie, Małopolska. (p. og. w t. str. 247).

7435. Towarzystwo Przemysłu Naftowego Braci Nobel w Polsce. Skład w Szczucinie, Małopolska. (p. ogł. p. t. str. 145, L. 444).

7436. Dominjum „Miłocin". Rozalja Świeżawska. Ogród owocowy i warzywny, gospodarstwo rybne, woj. Lubelskie. (p. ogł. p. t. str. 145, L. 446).

7437. Ks. Eleonory Lubomirskiej parowa fabryka cegieł, dachówek i rurek drenowych w Szczucinie. (p. ogł. p. t. str. 145, L. 443).

7438. Składnica Kółek Rolniczych w Szczucinie. (p. ogł. p. t. str. 145, L. 445).

7439. Majątek „Oleśniki" Karola Stokowskiego. Obora zarodowa rasy nizinnej i gospodarstwo nasienne, woj. Lubelskie. (p. ogł. p. t. str. 145, L. 447).

7440. Tomasz Milowicz, Hodowla rybna, Czesławice. (p. ogł. p. t. str. 147, L. 453).

7441. „Łódzkie Echo Wieczorne". Największe, najpoczytniejsze i docierające do wszystkich miejscowości Rzeczypospolitej pismo popołudniowe. Redakcja i Administracja Łódź, Piotrkowska 11. (p. ogł. p. t. str. 145, L. 442).

7442. „Lodzer Tageblatt". Najstarsze, najpoważniejsze i najwięcej rozpowszechnione pismo żydowskie w Polsce. (p. ogł. p. t. str. 147, L. 452).

7443. Dom „Księżnica" Stanisława Kuźnickiego w Lubelski. Zarodowa hodowla koni i bydła pół-krwi. (p. ogł. p. t. str. 147, L. 456).

7444. Dominjum Rokotów, pow. Sochaczewski. Wincenty Kosztowski. Hodowla zbóż i nasion, gospodarstwo rybne. (p. ogł. p. t. str. 147, L. 455).

7445. Majątek Garbów, poczta Kurów. Gorzelnia-rektyfikacja, gospodarstwo rybne, hodowla koni. (p. ogł. p. t. str. 147, L. 454).

Dom Handlowy J. GERLIŃSKI
Poddębice, woj. Łódzkie.

Tadeusz Kawecki
Poddębice-Star. Łęczyckie
poczta i telefon Poddębice, woj. Łódzkie.

Magistrat m. Szczebrzeszyna pow. Zamojskiego, woj. Lubelskie. Burmistrz: Michał Kołodziejczyk. W. Burmistrz: Leopold Złomaniec. Ławnicy: Franciszek Brylowski, Józef Bisio. Władysław Tymczak, Marjan Doroszewski. Sekretarz: Lucjan Wawrzyk.

Hotel L. Hegenbardta
Pabjanice, Zamkowa 1.

Zakład Malarsko-Szyldowy
JAN JANOWSKI
Łódź, Sienkiewicza 91.

MAURYCY GEDULD
RESTAURACJA
Łódź, Piotrkowska 35.

„WARSZAWIANKA", Skład Win i Spirytualji
Leon Parzęczewski
Łęczyca, ul. Więzienna 23. Woj. Łódzkie.

Spółka Akcyjna
Rolniczo Handlowo-Przemysłowa
w Łęczycy, woj. Łódzkie.

FABRYKA WÓD GAZOWYCH
Marek Parell i S-ka
Łęczyca, Ozorkowska 8. Woj. Łódzkie.

7446. „Neue Lodzer Zeitung". Najstarsze i najpoczytniejsze pismo niemieckie w Polsce Kongresowej. Łódź, Piotrkowska 15. (p. ogł. p. t. str. 146, L. 448).

7447. Dominjum Antopol-Sadurki. Zygmunt Hiwiński, woj. Lubelskie. (p. ogł. p. t. str. 146, L. 450).

7448. Majątek „Kiersz" D-ra Józefa Klasnera. Gorzelnia, płatkarnia, hodowla owiec cienkowełnistych, woj. Lubelskie. (p. ogł. p. t. str. 146, L. 449).

7449. Administracja Dóbr Łańcuchów. Zarodowa hodowla koni pół-krwi, hodowla nasion buraczanych, w. Lubelskie. (p. ogł. p. t. str. 146, L. 451).

7450. Dziennik „Freie Presse", najpoczytniejsze pismo niemieckie w Polsce. Adres wydawnictwa: Łódź, Piotrkowska 86 (p. ogł. p. t. str. 149, L. 460).

7451. Tałanda Józef. Mechaniczna stolarnia w Żabnie koło Tarnowa. (p. ogł. p. t. str. 149, L. 463).

7452. Paschek F. Browar parowy w Grybowie, woj. Krakowskie. (p. ogł. p. t. str. 149, L. 465).

7453. Rappaport J. B. Fabryka miodu i soków owocowych w Dąbrowie, Małopolska. Adr. tel.: „Miodowarnia" Dąbrowa. (p. ogł. p. t. str. 149, L. 461).

7454. Jana Ligowskiego stado koni pół-krwi angielskiej w Matczynie, woj. Lubelskie. (p. ogł. p. t. str. 149, L. 462).

7455. Składnica Kółek Rolniczych w Tuchowie. Stowarzyszenie spółdzielcze z ogr. odp. Telef. 4. (p. ogł. p. t. str. 149, L. 464).

7456. Zarząd Dóbr Tuchów i Siedliska, woj. Krakowskie. (p. ogł. p. t. str. 149, L. 466).

7457. Antoni Wołk-Łaniewski. Majątek Bronice i cegielnia parowa Łopatki. Hodowla koni czystej i pół-krwi arabskiej, w. Lubelskie. (p. ogł. p. t. str. 148, L. 457).

7458. Dyrekcja Cukrowni „Milejów", woj. Lubelskie. (p. ogł. p. t. str. 148, L. 458).

7459. Wydział Rady Powiatowej w Jaworowie, w. Lwowskie. (p. ogł. p. t. str. 148).

7460. Cukrownie i Zakłady Przemysłowo - Rolne. Cukrownie - Opole Lubelskie, Fabryka konserw w Zagłębiu Dobra Wrzelów. Nawiększe w kraju plantacje chmielu, poczta Opole Lubelskie. (p. ogł. p. t. str. 151, L. 472).

7461. „Głos Polski". Największe i najpoczytniejsze pismo codzienne w Łodzi z codziennymi działami „Gazeta Handlowa" i „Gazeta Sportowa". Redakcja i administracja, Łódź, Piotrkowska 106, tel. 199, 220, 299, 799 i 1971. (p. ogł. p. t. str. 151, L. 474).

7462. Szkółki drzew owocowych Gospodarstwa Sadowego Józefów nad Wisłą, woj. Lubelskie. (p. ogł. p. t. str. 151, L. 473).

7463. Mędrzycki J. Wszechświatowej sławy męskie i damskie rowery oraz maszyny do szycia. Łódź, Kilińskiego 30. (p. ogł. p. t. str. 151, L. 475).

7464. Pomorska Spółka Drzewna T. z o. p. Kowalewo. Centrala w Toruniu, ul. Królowej Jadwigi 13-15. Adr. tel.: „Budulec". (p. ogł. w t. str. 195).

7465. Bronisław Klimek. Zboża, nasiona, artykuły pastewne, sztuczne nawozy, ziemniaki, słoma i siano. Kowalewo - Pomorze. (p. ogł. w tekście str. 195).

7466. Borus i Czerwiński. Fabryka wódek i likierów. Chełmża - Pomorze. (p. ogł. w tekście str. 195).

7467. Nogala Roman. Największy skład materjałów krajowych i zagranicznych. Ostrów, Wielkopolska, tel. 181. (p. ogł. w t. str. 195).

7468. Goetz E. Hurtownia jaj, drobiu, zwierzyny i nabiału. Wąbrzeźno (Pomorze). Adr. telegr.: Goetz Wąbrzeźno. (p. ogł. w t. str. 195).

7469. Biliński K. Największy specjalny magazyn szkła, kryształu i porcelany. Ostrów, ul. Kaliska 5, tel. 247. (p. ogł. w t. str. 195).

7470. Bannas Paweł. Skład towarów kolonjalnych, delikatesów, likierów, win, cygar. Wąbrzeźno - Pomorze, Rynek 26, tel. 63. (p. ogł. w t. str. 195).

7471. Dahmer Conrad. Fabryka powozów. Wąbrzeźno - Pomorze, tel. 29. (p. ogł. w t. str. 195).

7472. Bogacki Władysław. Ostrowska Hurtownia Kolonjalna. Ostrów, ul. Roszkowska Nr. 34. (p. ogł. w t. str. 195).

7473. Woziwodzki W. Skład bławatów, konfekcji damskiej i towarów galanteryjnych. Ostrów Wielkopolska, Rynek 24. (p. ogł. w t. str. 195).

7474. Dominjum Drozdy, poczta, kolejka, telegraf Tarczyn, woj. Warszawskie. (p. ogł. w t. str. 198).

7475. Kołacz Władysław. Młyn motorowy w Kałuszynie, woj. Warszawskie. (p. ogł. w t. str. 198).

7476. Goldman J. Hurtowy skład wódek i likierów w Żelechowie, w. Lubelskie. (p. ogł. w t. str. 198).

7477. Czochralski Wł. Stolarnia z napędem motorowym i skład mebli. Kcynia, Rynek 13, woj. Poznańskie. (p. ogł. w t. str. 198).

7478. Wiśniewski P. Skład towarów kolonjalnych i żelaza.

Paweł Bieluczka, Apteka
Poddębice, woj. Łódzkie.

Landw. Ein- u. Verkaufsgenossenschaft
Spółka z ogr. odp.
Kcynia, woj. Poznańskie.

I. Unger i I. Krakowski
Łódź, Zgierska 73.

Kcynia, Poznańska 1, tel. 18. (p. ogł. w t. str. 198).

7479. Wolf Fryderyk. Gospodarstwo rolne i olejarnia w Bolimowiu, w. Warszawskie. (p. ogł. w t. str. 198).

7480. Bank Spółdzielczy w Sieradzu. Sp. z ogr. odp. (p. ogł. w t. str. 198).

7481. Deutschman A. Fabryka skór i młyn parowy w Kaliszu, ul. Krótka 5. (p. ogł. w t. str. 198).

7482. Zelik Meth. Garbarnia w Gorlicach, ulica Ogrodowa Nr. 169. (p. ogł. w t. str. 248).

7483. Berman H. i S-ka. Fabryka kożuchów rządowych, Kałuszyn, w. Warszawskie. (p. ogł. w t. str. 198).

7484. Nowak Stanisław. Handel win, wódek, towarów kolonjalnych i włókienniczych w Kałuszynie, ulica Warszawska, tel. 15, woj. Warszawskie. (p. ogł. w t. str. 198).

7485. Rybak St. Skład kolonjalny i restauracja, Kcynia, Rynek. Nr. 27. (p. ogł. w t. str. 216).

7486. Bank Ludowy. Spółdzielnia z odpowiedzialnością nieograniczoną, Kcynia, woj. Poznańskie. (p. ogł. w t. str. 216).

7487. Lewandowski A. Skład bławatów w Kcyni, woj. Poznańskie. (p. ogł. w t. str. 216)

7488. Stark Natan. Hotel centralny i restauracja w Gorlicach. (p. ogł. w t. str. 216).

7489. Pietrykowski Fr. Skład obuwia i handel skór, Kcynia, Rynek. 27, w. Poznańskie. (p. ogł. w t. str. 216).

7490. Garbarnia „Przymostowa". Sp. z ogr. odp. w Gorlicach. (p. ogł. w t. str. 216).

7491. Rosochowicz L. Płody rolnicze, pasze, nawozy, węgle. Oborniki, Wielkopolska, telefon 64. (p. ogł. w t. str. 225).

7492. Mizera Fr., dawn. C. Boehm. Skład żelaza, towarów kolonjalnych i artykułów budowlanych, Pniewy, Wielkopolska. (p. ogł. w t. str. 225).

7493. Teich H. i S-ka. Fabryczny skład towarów włókienniczych. Wiedeń, Kraków, Lwów. (p. ogł. w t. str. 225).

7494. Katzbach Hersch. Handel żelaza i skład nafty w Uhnowie, woj. Lwowskie. (p. ogł. w t. str. 225).

7495. Fischler Hersch. Restauracja, Lubaczów. (p. ogł. w t. str. 225).

7496. Pfeferkorn Szmaje. Handel żelaza i naczyń kuchennych w Uhnowie, woj. Lwowskie. (p. ogł. w t. str. 225).

7497. Zukiermann A. Sklep bławatny w Uhnowie, w. Lwowskie. (p. ogł. w t. str. 225).

7498. Schochet A. Drukarnia i pierwszy polski wyrób etykiet, Jasło. (p. ogł. w t. str. 225).

7499. Kuźniarski Stanisław. Drukarnia w Jaśle. (p. ogł. w str. 225).

7500. Dobra „Porajowice", powiat Jasło, ziemi Krakowskiej. (p. ogł. w t. str. 225).

7501. Margulies Adolf. Skład artykułów technicznych, elektrotechnicznych i budowlanych, Jasło. (p. ogł. w t. str. 225).

7502. Restauracja stacyjna w Chyrowie. (p. ogł. w t. str. 225).

7503. Stern J. Fabryka wody kryształowej w Chodorowie. (p. ogł. w t. str. 225).

7504. Gorzelnia Rolnicza w Strzałkach, w. Lwowskie. (p. ogł. w t. str. 225).

7505. Przanowski Wojciech. Majątek Potoczek, woj. Lubelskie. Rybołówstwo, gorzelnia, młyn, tartak, wapniak i cegielnia. (p. ogł. p. t. str. 153, L. 481).

7506. Zakłady Ceramiczne „Korwinów" pod Częstochową S. A. Zarząd w Warszawie, Boduena 3. Poleca: piece pokojowe oszczędnościowe syst. K. Adamieckiego, dachówki, cegłę maszynową i t. p. (p. ogł. p. t. str. 153, L. 482).

7507. Fabryki tektury „Natalin" i „Klepaczka", poczta Poraj-Piotrkowski. Tektury szare introligatorskie i na pudełka do najcieńszych. (p. ogł. p. t. str. 154, L. 483).

7508. Towarzystwo Akcyjne Myszkowskiej Fabryki Sztucznego Jedwabiu, woj. Kieleckie. (p. ogł. p. t. str. 154, L. 484).

7509. Bracia Szajn. Fabryka śrub i gwoździ w Będzinie, w. Kieleckie. (p. ogł. p. t. str. 155, L. 485).

7510. Spółka Stolarska w Kalwarji Zebrzydowskiej. Wytwórnia mebli, tel. 15, w. Krakowskie. (p. ogł. p. t. str. 155, L. 486).

7511. Stawnicki W. Młyn walcowy w Sławkowie, woj. Kieleckie. (p. ogł. p. t. str. 155, L. 487).

7512. Kuc Jan. Dom Handlowy. Rozlewnia esencji octowej, pakarnia farbki niebieskiej, towary kolonjalne i t. p. w Sławkowie, w. Kieleckie. (p. ogł. p. t. str. 156, L. 488).

7513. Browar J. Niepielskiego, Spadkobiercy w Sławkowie w. Kieleckie. (p. ogł. p. t. str. 156, L. 489).

7514. Bimke i Handelsman. Fabryka drutu i gwoździ „Laski", Sławków, woj. Kieleckie. (p. ogł. p. t. str. 156, L. 490).

7515. Fabryka Portland-Cementu „Wrzosowa", poczta Częstochowa. Adr. Zarządu: Warszawa, Leszno 44. (p. ogł. p. t. str. 156, L. 491).

DOM ROLNICZY
CZESŁAW GIERLIŃSKI
Łęczyca, woj. Łódzkie.

Fr. Spławski
HANDEL WIN, WÓDEK i LIKIERÓW
w Łodzi, ul. Rzgowska 53.

HURTOWNIA SOLI
Karol Szymoniak
w Łęczycy, ul. Więzienna 23. Woj. Łódzkie.

A. May-Majewski
Łęczycka Rejonowa Hurtownia Tytoniowa
w Łęczycy, woj. Łódzkie.

I. M. Lipiński
Handel win i wódek
oraz towarów Kolonjalnych
Raciąż, Rynek 16. Woj. Warszawskie.

Skład win i wódek
Z. KARLIKOWSKI
Łęczyca, Nadrzeczna 4. Woj. Łódzkie.

Franciszek Wagner
Fabryka tlenu i zakład mechaniczny
Łódź, Wólczańska 103.

7—203
Ludwig Rasch
Chojnice-Pomorze

AUGUST BEYER
Bäckermeister
Dampfbäckerei
Konitz.

7—206
Tomasz Mięsikowski
Piekarz
Chojnice-Pomorze.

7516. Stal Michał. Tkalnia mechaniczna, Pabjanice. (p. ogł. p. t. str. 157, L. 496).

7517. Żak T. Fabryka wód owocowo - gazowych, Strzemieszyce, w. Kieleckie. (p. ogł. p. t. str. 157, L. 492).

7518. Dział Pracy Więzienia Karnego w Łodzi, ul. Nowo - Targowa 16, tel. 138, posiada warsztaty szczotkarski, szewcki i stolarski. (p. ogł. p. t. str. 157, L. 493).

7519. Reprezentacja Browaru Jana Götza w Okocimie. Łódź, ul. Zachodnia 2-6, poleca piwo okocimskie: Marcowe, Eksportowe, Porter. (p. ogł. p. t. str. 157, L. 494).

7520. Jan Fial i Synowie. Fabryka kotiku jedwabnego, gobelinów meblowych, obrusów i firanek. Łódź, ul. Juljusza 5. (p. ogł. p. t. str. 157, L. 495).

7521. Wiwjorra R. Fabryka i skład mebli. Chojnice - Pomorze. (p. ogł. p. t. str. 158, L. 497).

7522. Czuba Jan. Handel ryb. Łódź, Kopernika 61, zastępca Józef Czuba, Chojnice, Dworcowa 62. (p. ogł. p. t. str. 158, L. 498).

7523. Młynarczyk Stanisław. Pomorski Dom Towarowy w Chojnicach, Pomorze. (p. ogł. p. t. str. 158, L. 499).

7524. Bank Ludowy. Spółdzielnia zapisana z nieograniczoną odpowiedzialnością, Tuchola - Pomorze. (p. ogł. p. t. str. 158, L. 500).

7525. „Rolnik". Spółdzielnia Rolniczo - Handlowa, Świecie n. W., Pomorze. (p. ogł. p. t. str. 158, L. 501).

7526. Rytlewski Józef. Skład maszyn rolniczych i rowerów, Świecie n. W., Pomorze. (p. ogł. p. t. str. 158, L. 502).

7527. Mączyński I. Dom Rolniczo-Handlowy w Chełmży - Pomorze, Toruńska 31, tel. 167. (p. ogł. p. t. str. 158, L. 503).

7528. Górecki W. Centralny Magazyn Mebli, Chełmża, Toruńska 15. (p. ogł. p. t. str. 158, L. 504).

7529. Puczyński Franciszek. Pierwszorzędny zakład tapicerski, Czersk - Pomorze. (p. ogł. p. t. str. 159, L. 505).

7530. „Fama". Fabryka maszyn i narzędzi, Chełmża - Pomorze. (p. ogł. p. t. str. 159, L. 506).

7531. Six Aleksander. Browar i fabryka lemoniady, Chojnice - Pomorze. (p. ogł. p. t. str. 159, L. 507).

7532. „Marja". Fabryka cukierków, wł. Karol Jahr. Chojnice - Pomorze. (p. ogł. p. t. str. 159, L. 508).

7533. Browar A. Riedla, wł. Paul Riedel, Chojnice - Pomorze. (p. ogł. p. t. str. 159, L. 509).

7534. Kalinowski A. Skład kolonjalny i żelaza. Czersk - Pomorze. (p. ogł. p. t. str. 159, L. 510).

7535. Piechowski Franciszek. Handel rowerów i maszyn do szycia. Chojnice - Pomorze. (p. ogł. p. t. str. 159, L. 511).

7536. Kwasigroch Maks Emiljan. Dom wysyłkowy Merkur. Chojnice - Pomorze. (p. ogł. p. t. str. 159, L. 512).

7537. Dziennik „Najer Volksblatt", pismo bezpartyjne, społeczno-polityczne i handlowe reprezentuje wszystkie odłamy ludności żydowskiej w Łodzi i okolicy. Łódź, ul. Piotrkowska Nr. 21. (p. ogł. p. t. str. 150, L. 567).

7538. Zarząd dóbr i lasów Kąśna dolna z przyl. p. Ciężkowice, Małopolska. (p. ogł. p. t. str. 150, L. 468).

7539. Irena Jabłońska i Stefan Świerczewski. Majątek Mazanów. Fabryka papieru pakowego, tartak wodny, rybołówstwo, poczta Józefów n. Wisłą. (p. ogł. p. t. str. 150, L. 469).

7540. Hemplowa Halina. Majątek Wałowice, poczta Józefów n. Wisłą. Gorzelnia, hodowla nasion buraczanych, plantacja buraków, woj. Lubelskie. (p. ogł. p. t. str. 150, L. 470).

7541. Majątek „Kamień". Gorzelnia rolnicza i chmielniki, woj. Lubelskie. (p. ogł. p. t. str. 150, L. 471).

7542. Schütt Herman. Przemysł drzewny. Czersk - Pomorze. (p. ogł. p. t. str. 152, L. 478).

7543. Rochon Teofil. Handel żelaza i wszelkich artykułów budowlanych. Chełmża. Adres tel.: Rochon, Culmsee. (p. ogł. p. t. str. 152, L. 479).

7544. Czyżewski Alojzy. Mistrz krawiecki i skład sukna. Chojnice - Pomorze. (p. ogł. p. t. str. 152, L. 477).

7545. Pichert B-cia. Fabryka papy, carbolineum, destylacja smoły, materjały budowlane i opałowe. Chełmża. (p. ogł. p. t. str. 152, L. 480).

7546. „Węgloblok" Sp. Akc. Polskie Tow. dla Handlu Węglem Oddział w Łodzi. Biuro: Piotrkowska 119. Składy: Zagajnikowa. (p. ogł. za t. str. 266, L. 1801).

7547. Rudnik Jan. Dom bławatów. Chojnice - Pomorze, ul. Młyńska 6. (p. ogł. p. t. str. 160, L. 513).

7548. Klein T. Handel skór. Chojnice - Pomorze. (p. ogł. p. t. str. 160, L. 514.

7549. Płotka M. Skład obuwia. Chojnice, Człuchowska 15, Pomorze. (p. ogł. p. t. str. 160, L. 515).

7550. Brac Jan. Skład węgla i piwa Browarów Chełmińskich

T. Maciejewski
Hurtowy skład piwa
w Łęczycy, Rynek 24. Woj. Łódzkie.

„ZGODA"
Spółdzielnia spożywców we Wrześni
Woj. Poznańskie.

Tadeusz St. Golas
Drogerja i laboratorjum przetworów chemicznych.
w Tarnobrzegu. woj. Lwowskie.

w Chojnicach. Nowe Miasto 19/20, tel. 62, Pomorze. (p. ogł. p. t. str. 160, L. 516).

7551. Zimny W., wł. M. Zimna. Towary kolonjalne i konfitury. Chojnice, Gdańska 13, Pomorze. (p. ogł. p. t. str. 160, L. 517).

7552. Reich Franciszek. Dom Rolniczo - Handlowy w Chojnicach, Pomorze. (p. ogł. p. t. str. 160, L. 518).

7553. Woltman Emil, wł. Karol Tom. Fabryka mebli. Rogóźno, w. Poznańskie. (p. ogł. p. t. str. 160, L. 519).

7554. Kiczka Wł. „Strzelnica". Restauracja i ogród zabaw. Kawiarnia i cukiernia, Świecie - Marjanki, Pomorze. (p .ogł. p. t. str. 160, L. 520).

7555. Małopolskie Fabryki Szkła. Sp. z ogr. por. Szczakowa, woj. Krakowskie. (p. ogł. II-ga str. skorowidzów).

7556. Ł. J. Borkowski. Sp. Akc. Handlowo - Przemysłowa „Elibor" w Katowicach. (p. ogł. II-ga str. skorowidzów).

7557. Schöchter J. Handel jelilowy. Królewska - Huta, Kościelna 1. (p. ogł. str. I z. t.)

7558. W. Górecki. Apteka. Katowice, 3-go Maja 33. (p. ogł. str. I z. t.)

7559. Spółka Zamojska Przemysłu Drzewnego. Zwierzyniec Lubelski. Adr. tel.: Zwierzyniec Lub. „Zamdeska". (p. ogł. p. t. str. 25, L. 51).

7560. Bank Towarzystw Spółdzielczych Oddział w Wilnie. (p. ogł. p. t. str. 40, L. 97).

7561. „Rolnik". Spółdzielnia Rolniczo - Handlowa. Tow. Gospodarczego wsch. Małopolski w Złoczowie. (p. ogł. p. t. str. 27, L. 56).

7562. „Silesia" Tow Akc. dla Wyrobu Zapałek w Czechowicach (Śląsk). (p. ogł. p. t. str. 30, L. 70).

7563. Sułocki T. Przedstawiciel na Okręg Łódzki T-wa Francusko - Włoskiego Dąbrowskich Kopalń Węgla Kam. Łódź. (p. ogł. p. t. str. 35, L. 80).

7564. Polski Bank Handlowy Oddział w Wilnie. (p. ogł. p. t. str. 40, L. 98).

7565. „Stella". Parowa fabryka chemicznego prania i artystycznego farbowania, higieniczna pralnia bielizny, wł. Władysław Szancer, Lwów, św. Marcina 15. (p. ogł. p. t. str. 35, L. 83).

7566. Wyszewiański Maks et Co. Maison de Commerce, Łódź, Gdańska 40. (p. ogł. p. t. str. 37, L. 89).

7567. Dyrekcja Fabryki Cukru „Ostrowy", w Krośniewicach. (p. ogł. p. t. str. 38, L. 91).

7568. Zakłady Przemysłowe „Vitrum" w Warszawie. Huta w Rokitnie, pow. Sarneński. (p. ogł. p. t. str. L. 122).

7569. Grünberg. Apteka. Pińsk, Brzeska 25. (p. ogł. z. t. str. 62, L. 320).

7570. Ulom Szymon. Przemysł drzewny. Lwów, 3-go Maja 12. (p. ogł. z. t. str. 248, L. 1715).

7571. Pierwsza fabryka sukna. Nowe-Miasto nad Pilicą. (p. ogł. z t. str. 269, L. 1823).

7572. Polska Spółka dla Przedsiębiorstw Naftowych z ograniczoną odp. Lwów, Romanowicza 1. (p. ogł. z. t. str. 275, L. 1855).

7573. Przemysł Naftowy Małopolski Verdatok. S-té Française des Pétroles de Małopolska. Paris. Lwów, Kościuszki Nr. 20. (p. ogł. z. t. str. 281, L. 1872).

7574
Cukrownia T. A.
Nakło
(Wojew. Poznańskie).

7575
Obornikow
Ein- und Verkauffen
OBORNIKI
(wojew. Poznańskie).

7576. Nattel Salomon. Hurtowy skład towarów żelaznych. Kraków, Agnieszki 10. (p. ogł. p. t. str. 140, L. 403).

7577. Tarapani Józef i S-ka. Dom techniczno-handlowy. Borysław, woj. Lwowskie. (p. ogł. tytułowa str. skorowidza do branż i ogłoszeń).

7578
Backenroth i S-ka
Rafinerja olejów mineralnych
BOLECHÓW
(wojew. Lwowskie).

7579
Pierwszy Tartak Parowy
w DYNOWIE
(woj. Lwowskie).

Tow. Akc. Cukrowni i Rafinerji „WIELUŃ" Wieluń, Niedzielska.

7—147 Konc. Apteka pod Lwem **L. Przewoski** Czersk, Pomorze.

7—200 **I. V. Rhode Nast.** Br. JASNOCH Chojnice, Pomorze.

6—201 **A. Łyczywek** Chojnice-Pomorze.

7—210 **EMIL PANKNIN** Piekarnia parowa Chojnice.Pomorze.

6—190 **August Kirstein** Fabryka mebli Chojnice, Pomorze.

7—211 Skład bławatów **Józef Stęszewski** Chojnice, Młyńska 4. (Pomorze)

„HOTEL CITY"
Przemyśl, Kolejowa 4 (obok dworca kolejowego) Nr. telefonu 62.

Zakład fotograficzny K. FUKS
Strzemieszyce, w. Kieleckie.
12—353

M. LICHTEROWICZ
Skład mąki i ospy
Sławków, woj. Kieleckie.

SPRZEDAŻ WĘDLIN
Antoni Massalski
w Sławkowie, woj. Kieleckie.

7580
Brandes i Kaweberg
DRUKARNIA
Kowel, woj. Wołyńskie.

7581
Szchnar Eljasz
Handel towarami mieszanemi
Szczucin, w. Krakowskie

7582
Restauracja i Hotel
„Polonia"
Częstochowa.

7583
Styczyński W.
Skład materjałów aptecznych
Tarczyn.

7584
Szaefer Bruno
Skład towarów bławatnych
Wąbrzeźno, w. Pomorskie.

7585
Fabryka wyrobów drzewnych
w KRASNYMSTAWIE.

7586. Demby Marja, Majątek Studzianki, pow. Janowski, gm. Zakrzówek, st. kol. Kraśnik. Plantacje buraków, zboże siewne, hodowla koni. p. ogł. na odwrocie tytułowej strony branż)

7587. Cukrownia Zakrzówek Spółka Akcyjna, powiat Janowski, poczta Kraśnik, st. kol. Wilkołaz. Zarząd w Warszawie Piękna 1, m. 1. T. 228-22. p. ogł. na odwrocie tytułowej strony branż.

7588. Majątek Chocim, pow. Turecki, woj. Łódzkie wł. Iwańczyk Henryk. (p. ogł. str. 254).

7588
Tartak Parowy
WORESZYCE
woj. Lwowskie.

Majątek Chocim pow. Turecki, woj. Łódzkie.
wł. IWAŃCZYK HENRYK
Gospodarstwo rolne, leśne. Gorzelnia, plantacje kartofli, hodowla koni i bydła.

I. Medwecki
Handel towarów kolonjalnych
w Zatorze, woj. Krakowskie.

Karol Włodarczyk
w Łobżenicy, woj. Poznańskie.

S. WEBER
Hurtownia stolarska
Góra Kalwarja-Zebrzydowska.

Schöchter J.
Handel jelitowy
KRÓLEWSKA-HUTA, Kościelna 1.

SILBERBERG J. L. i Syn
Sp. z ogr. por.
MYSŁOWICE, wojew. Śląskie.

Ogłoszenia za tekstem

KSIĘGI ADRESOWEJ RZECZYPOSPOLITEJ POLSKIEJ

WYDAWNICTWA

AMBULATORJUM PRZY GŁÓWNEJ KOMENDZIE POLICJI PAŃSTWOWEJ.

Metallwerk
JOHN MARTIN
Sp. z ogr. odp.
W. HAJDUKI, ks. Ficka 17.

W. Górecki
Apteka
KATOWICE, 3-go Maja 33.

Skład towarów kolonjalnych
D. Grzywacz
Chojnice-Pomorze.
6—196

APTEKA „pod ORŁEM"
B. WOLSKI
w Chełmży-Pomorze.
6—180

Skład Kolonjalny i żelaza
M. GRAEBER nast. M. URBAN
Chojnice-Pomorze.
6—193

MŁYN MOTOROWY
RYMER i S-ka
Chełmża-Pomorze.
6—177

RESTAURACJA
ANTONI BUBEL
Strzemieszyce, woj. Kieleckie.

Ogorzelińskie Młyny
Tow. z ogr. por.
Chojnice-Pomorze.
6—191

BETONOWE, ASFALTOWE i BRUKARSKIE PRZEDSIĘBIORSTWO
Zakład wyrobów cementowych
Firma istnieje od 1899 r. **„BETON"** Firma istnieje od 1899 r.
właśc.: MATZ i WOJCIECHOWSKI
DOŁY (pod Łodzią), Szosa-Brzezińska 3
Telefon Nr. 25-50.
ŁÓDŹ, Skład: ul. Kilińskiego Nr. 172
Telefon Nr. 20-50.
WYKONYWA:
Bruki wszelkiego rodzaju, Chodniki z Płyt Betonowych, Asfaltowe i t. p., wykon. ściśle podług przepisów Magistratu. Rury betonowe wszelkich rozmiarów zawsze na składzie. Roboty kanalizacyjne — główny dost. P. A. S. T. Roboty Mozajkowe, Kanałki, Rynienki i Ruszta dla Filtrów, Stropy Żelazo-Betonowe, Stopnie mozajkowe, betonowe etc. Słupy betonowe dla parkanów i inne. Pustaki cementowe dla budowy domków. Słupy reklamowe dla nakl. afiszów. Szlamowanie stawów. Wjazdy z granitu lub betonu Amerykańskiego. Asfaltowanie sal fabrycznych. Wanny i baseny żelazo-betonowe. Przykrywy żelazo-betonowe do studzien wszelkich rozmiarów. Walce ogrodowe do walcowania ścieżek ogrodowych i t. d.

Bracia HUBERT
właśc.: JULJAN HUBERT
Chojnice-Pomorze.
6—189

Handel wódek i likierów
W. ŚCISŁO
Strzemieszyce, woj. Kieleckie.

Młyn „pod Orłem"
w Tucholi-Pomorze.
I. POŁUSKI

Hotel „du Nord"
Tuchola, Rynek 15. Telefon Nr. 9
(Pomorze).
6—186

Oberża „pod Złotym Lwem"
M. Jażdżewski
Chojnice-Pomorze. Telefon Nr. 126.
6—192

Skład towarów kolonjalnych i spirytualji
DAVIS i KNOPF
Tow. z ogr. por.
Świecie n/W., Pomorze.
6—185

Skład win, spirytualji, towarów kolonjalnych i Restauracja
Bolesław Dzięgielewski
w Chełmży-Pomorze. Tel. № 3.
6—176

Parowa cegielnia — Dampfzigelei
Johannes Nehlipp
Świecie — Schönau
(Pomorze).
6—181

Sklep Kolonjalny i Restauracja
T. ŚLECICKI
Chełmża-Pomorze.
6—179

Skład Kolonjalny i Restauracja
Bolesław Pruski
Chojnice-Pomorze.
6—198

Tow. Zakładów Żyrardowskich

Sp. Akcyjna

w Żyrardowie (pod Warszawą).

Przędzalnia lnu, przędzalnia bawełny, tkalnia.

Wyroby lniane, bawełniane, bielizna stołowa, wyroby pończosznicze, płótno oponowe (surowe i impregnowane), filtracyjne, obuwiowe, i t. d.

Główny skład w Warszawie, ul. Tłomackie 1.

1 1—3

DYSTYLARNIA PAROWA

ORAZ

FABRYKA WÓD GAZOWYCH

ERYK BAUER

WŁOCŁAWEK, ulica Brzeska Nr. 1.

Telefon 51.

Firma nagrodzona Medalem Srebnym na I Kujawskiej Wystawie Rolniczo-Przemysłowej we Włocławku w 1923 r.

POLECA SWOJE WYROBY.

2 3—73

Bank Żyrardowski

Sp. Akc.

Żyrardów

(dom własny).

Załatwia wszelkie czynności bankowe.

Zastępstwo banku polskiego w Żyrardowie.

3 3—102

Fabryka maszyn rolniczych, kół i wozów

M. Margulies, Płock

Oddział w Kutnie.

Poleca:

Maneże, młocarnie, sieczkarnie, wialnie, koła i wozy.

4 4—138

Bank Kredytowy w Warszawie

Oddział w Płocku,

ul. Tumska № 12 vis á vis Hotelu Angielskiego

załatwia wszelkie czynności bankowe.

Kasa czynna od 9 rano do 2 po poł.

5 5—156

TOW. PRZEMYSŁU NAFTOWEGO

BRACIA NOBEL W POLSCE

Skład w PŁOCKU

6 5 153

Handel win, wódek, koniaków i spirytualji

oraz

towarów kolonjalnych i delikatesów

ANTONIEGO ULICKIEGO

w PŁOCKU, ul. Grodzka 10.

7 4—134

Bank dla Handlu i Przemysłu w Warszawie

Oddział w PŁOCKU.

Załatwia wszelkie czynności wchodzące w zakres bankowości.

8 4—129

DOM BANKOWY

A. ROGOZIK i SKA

w PŁOCKU, ul. Kolegjalna.

9 4—128

Bank Związków Ziemian

Sp. Akc.

Oddział w Płocku.

ul. Kościuszki 2. — Adres telegr.: „ZIEMIANBANK". — Telefon 131.

R-k w P. K. K. P. Nr. 1026
R-k w P. K. O. Nr. 61730.

Centrala: WARSZAWA, Kopernika 30

ODDZIAŁY:

Warszawa, I-szy Oddział Miejski, Krakowskie-Przedm. 20/22, Białystok, Bielsk (Podlaski), Busk, Ciechanów, Ciechanowiec, Częstochowa, Hajnówka, Jędrzejów, Konin, Krasnik, Kutno, Lipno, Lublin, Łęczyca, Mława, Opatów, Ostrowiec, Piotrków, Przasnysz, Radom, Radomsko, Równe, Sierpc, Wilno, Włoszczowa, Wysokie-Mazowieckie, Zamość.

BANK DEWIZOWY Załatwia wszelkie czynności w zakres bankowości wchodzące.

10 5—142

Zakłady Klasztoru Sióstr Maryawitek

w Płocku

ul. Dobrzyńska Nr. 27. — Telefon 1-40. — Konto P. K. O. 62 427.

Pracownie

Robót kościelnych i haftów. Drukarnia, introligatornia, tkalnia, szwalnia. Pracownia trykotaży, szczotkarnia. Pracownia sztucznych kwiatów. Piekarnia, pracownia wyrobów cukierniczych. Wytwórnia napojów gazowych. Stolarnia, warsztaty mechaniczne.

Instytucje Dobroczynne

Internat dla Sierot i Ubogich Dzieci, Szkoła Powszechna, Ochronka Freblowska, Sala zajęć dla dziewcząt, Ambulatorjum, Bezpłatna Kuchnia dla Ubogich, Centralny Związek Dziecięcy Wspomagania Ubogich.

11 5—150

Towarzystwo Zakładów Żyrardowskich,

Spółka Akcyjna

(Stacja kolejowa, poczta i telegraf)

miasto Żyrardów, województwo Warszawskie, powiat Błoński (40 klm. od Warszawy).

Wytwórnia włókiennicza. Tkaniny lniane i bawełniane. Wyroby Jackard'owskie, stołowizna, plusze, wyroby kolorowe i t. d., płótno żaglowe, oponowe i t. d.

Główny skład w Warszawie, Tłomackie Nr. 1.

Przedstawicielstwa: **Poznań,** Stary Rynek 76, **Kraków,** Bernardyńska 2, **Łódź,** Ewangelicka 16, **Wilno,** Wielka 60.

12 3—98

English Hous

W. Majewski i A. Skrzebniewski

Spółka z ogr. odp. Warszawa, ul. Świętokrzyska.

Konfekcja męska, Artykuły mody i sportu, Palta gotowe i na zamówienia, pierwszorzędne wykonanie podług ostatnich żurnali.

13 4—122

Rok założenia 1896. **E. MIESZKOWSKI** **Rok założenia 1896.**

Magazyn kapeluszy i czapek męskich

WARSZAWA, Nowy-Świat Nr. 53.
WILNO, Mickiewicza Nr. 22.

14 4—119

Centralny Skład Apteczny
w PŁOCKU
ul. Kolegjalna wprost Hotelu Polskiego.

A. GĄSECKI

Poleca:
Farby olejne,
Pokost ryski,
Oliwy do maszyn,
Trany do skór,
Perfumerję
zagraniczną w wielkim wyborze,
Wody kolońskie,
Mydła, Pudry,
Wody mineralne zagraniczne
i sztuczne.

15 4—140

Magazyn
Porcelany, fajansu, szkła,
Lamp elektrycznych
i naftowych,
wyrobów platerowanych, stalowych, mosiężnych, kuchennych, blaszanych i żelaznych, BRONI PALNEJ i przyborów myśliwskich, galanterji, luster i t. p.

W. Wagner

Płock, ul. Grodzka Nr. 13
Właściciele:
FERDYNAND i ALFRED WAGNER.

Firma egzystuje od roku 1865.

16 5—146

Cukiernia
J. Skowroński
w Płocku,
ulica Grodzka.
Poleca znane ze swej
dobroci
WYROBY
CUKIERNICZE.

17 5—144

Fabryka
szczotek i pędzli oraz
galanterji
skórzanej.
J. Jędrzejewskiego
w Płocku,
ulica Grodzka 2.

18 5—145

MAGAZYN
Jubilersko-
Zegarmistrzowski

M. J. GLOBUS

w PŁOCKU,
ulica Grodzka Nr. 8.

19 5-147

MŁYN SPÓŁKOWY

w Płocku,
ul. Piekarska Nr. 11,
Telefon Nr. 174.

Skupuje wszelkie zboże
po cenach rynkowych,
oraz sprzedaje mąkę.

20 5—149

BANK
PRZEMYSŁOWY

Oddział w Płocku.

Załatwia wszelkie
czynności w zakres
bankowości wchodzące.

ul. Kolegjalna Nr. 9
Telefon Nr. 124.

21 4—127

MAGAZYN
obuwia damskiego
i dziecinnego

J. DOMAŃSKI

W WARSZAWIE,
ulica Świętokrzyska Nr. 19.

22 4—124

FABRYKA MASZYN i NARZĘDZI ROLNICZYCH

M. S. SARNA w Płocku

firma istniejąca od roku 1870.

Poleca wszelkie maszyny i narzędzia rolnicze

a szczególnie

kieraty, młocarnie, sieczkarnie, wialnie, dwuskibowce „Sokół"

oraz odlewy żelazne i metalowe z własnych i nadesłanych modeli.

Adres telegraficzny „SARNA FABRYKA". Telefon miejski i międzymiastowy Nr. 80.
Rachunek przekazowy w P. K. K. P. Nr. 1009. — Konto w P. K. O. Nr. 60465.

23 5–154

Towarzystwo OLEUM

w Warszawie

ODDZIAŁ w ŻYRARDOWIE.

Skład

węgla, koksu, wapna i cementu

A. Blaustein

ŻYRARDÓW,

Wiślińska Nr. 18. Nr. Telefonu 12.

24 4—111

TOWARZYSTWO

Elektrowni i Młyna w Żyrardowie.

Adres dla depesz:

„Elektrownia Żyrardów".

Telefon Nr. 18.

25 3—105

AUTOGARAŻ

Adama Znyka w Kutnie

ul. Alejowa Nr. 2. = Telefon Nr. 60.

Warstaty Mechaniczne. Remont Samochodów, motorów benzynowych, gazowych i naftowych oraz **silników** różnych konstrukcji, parowych maszyn, narzędzi rolniczych. Wulkanizacja-Gum.

Szwejsowanie różnych Metali.

26 1—34

Kutnowska Wytwórnia Wódek i Likierów

St. Modzelewski i S-ka

Kutno

ul. Krośniewicka Nr. 115b.

Telefon 52.

27 1—36

Fabryka Wódek i Likierów

„BACHUS"

Sp. z ogr. odp.

KUTNO — Telefon Nr. 30.

Adres dla depesz: „Bachus" Kutno.

BIURO ZARZĄDU

WARZAWA, Ś-to Krzyska 32. — Telefon 401-50.

Adres dla depesz: „Spirtagen Warszawa".

28 1—33

POLSKI DOM BANKOWY

S. BĘDOWSKI

w PŁOCKU

ul. Kościuszki 1. ------- Telefon 46.

29 4—130

Handel Win, Wódek, Likierów

i towarów kolonialnych

G. SZULC

PŁOCK, ul. Bielska Nr. 7.

30 4—132

MŁYN AMERYKAŃSKI AUTOMATYCZNY.

Antoni

OLIŃSKI i SKA

w KUTNIE

Telefon Nr. 89. ═══ Adres dla telegram: OLIŃSKI — KUTNO.

31 1—30

Wytwórnia

WÓDEK i LIKIERÓW

S. Mikulińska

w Łowiczu

Rynek Kościuszki 8. Telefon Nr. 14.

32 1—26

Browar

Parowy i Słodownia

oraz

Fabryka Lemoniady

KUTNO

ul. Krośniewicka 115. Telefon 52.

33 1—32

KAROL CYZMER

w ŻYRARDOWIE

ul. Mszczonowska Nr. 20 (dom własny).

Sprzedaż Materjałów Budowlanych: Wapna, Cementu, Cegły, Smoły, Tektury smołowcowej, Węgla, Koksu, i Drzewa opałowego.

34 3—103

Młyn Motorowy „Żyrardów"

w ŻYRARDOWIE

ulica Wiskitska Nr. 20.

35 3—100

HANDEL WIN i WÓDEK

SZ. BRONSZTEJN

w ŻYRARDOWIE ul. Wiskitska 18.

36 4—108

TARTAK PAROWY

W. ZALECKI i S^KA

pod SKIERNIEWICAMI.

37 3—93

FABRYKA WYROBÓW MANUFAKTUROWYCH

KAROLA OXNERA

W ŻYRARDOWIE.

38 3—99

Zakład Stolarski
i Tapicersko - Dekoracyjny

Jan Nowakowski

w Żyrardowie,

-- ulica Foksal Nr. 7. --

39 3—104

Zakład grzebieni tkackich

O. Neuman i Syn

w Żyrardowie,

ulica Wiskitska Nr. 24.

40 3—92

Kino „Oaza"

W SKIERNIEWICACH

ulica Sienkiewicza Nr. 14,

właściciele: B. Bem i M. Chryniewicki.

41 3—94

SKŁAD MATERJAŁÓW APTECZNYCH,
PERFUMERJI, KOSMETYKÓW,
PRZYBORÓW OPTYCZNYCH,
FOTOGRAFICZNYCH i FARB

I. MALCZEWSKIEGO

W ŻYRARDOWIE,

ULICA WISKITSKA, RÓG FABRYCZNEJ.

42 4—109

POLSKIE TOWARZYSTWO
AUTOMOBILOWEJ KOMUNIKACJI.

P. T. A. K. Sp. z ogr. odp.

Przedstawicielstwo samochodów BUICK 4 i 6 cyl., BERLIET. AJENCJA FORDA, Ciągówki FORDSONA, Opony i dętki MICHELIN i GOODRICH, Warsztaty reperacyjne, Wulkanizacja gum, Spawalnia, Sprzedaż materjałów pędnych i akcesorji samochodowych. STACJA BENZYNOWA „VACUUM OIL C-ny".

Konto Pocztowej Kasy Oszczędności Nr. 62-283.
Rachunek bieżący Bank Związków Ziemian.

PŁOCK, ulica Dobrzyńska Nr. 29,
Telefon Nr. 140.

43 5—158

SKŁAD
Sukna, Kortów i Towarów Bławatnych

B. CZERKAS

W PŁOCKU, ulica Tumska.

Sprzedaż Dywanów i Chodników, Duży wybór Chustek, Kołder i Serwet. Dywany ceratowe i Ceraty.

44 5—155

SKŁAD
Broni, Przyborów Myśliwskich
i wyrób stalowych

A. Wiśniewski

w Płocku,
ulica Kolegjalna Nr. 13.

45 4—139

Warszawski Bank Stołeczny

Oddział w Łowiczu

Rynek Kościuszki L. 9.

46 1—8

Bank Kredytowy w Warszawie

Oddział w Łowiczu

ulica Mostowska L. 3 w domu własnym. Telefon Nr. 47.

47 1—9

Kutnowska
Fabryka Maszyn i Żelaznych Konstrukcji

„Palenisko"

Właściciel: Szymon Liberman w Kutnie.
REMONT MASZYN PAROWYCH i MOTOROWYCH,
Najtańsza sprzedaż Maszyn używanych parowych i urządzeń fabrycznych.
Łęczycka 81, 82, 83. Telefonu Nr. 36.
Adres dla depesz: „Palenisko Kutno"

48 2—67

„BENGAL"

Fabryka Atramentów i Farb
WŁOCŁAWEK.
WŁAŚCICIEL INŻYNIER LEON BRECH.
Rok założenia 1894.

FARBY anilinowe, do użytku domowego, ATRAMENTY wszelkich rodzai, TUSZE do rysunków i do pieczęci, KLEJ, LAKI, HEKTOGRAFY, MASA DRUKARSKA.

49 3—74

Warsztaty mechaniczne

Stefan Suski

Płock, Aleje Nr. 18.

Narzędzia rolnicze i wszelkie roboty, wchodzące w zakres ślusarstwa.

50 5—151

Fabryka Lakierów i Farb

Towarzystwo „Nobiles"

Kochanowicz, Sachnowski & Co.
Spółka Akcyjna.

Fabryka i Zarząd w Włocławku
Telefon Nr. 117.

Oddział ze składem w Warszawie
ulica Em. Plater Nr. 5, — Telefon Nr. 116-78.

Wyrabia: LAKIERY wagonowe, powozowe do samolotów i t. p. EMALJE LAKIEROWE do wszelkich celów technicznych oraz malarsko-dekoracyjnych, Farby olejne, Pokosty litograficzne.

51 4—114

Spółdzielnia Rolniczo-Handlowa

„Wspólna Praca"

w Kutnie
z odpowiedzialnością ograniczoną.

Kupno i sprzedaż zbóż, nasion i wszelkich ziemiopłodów.

Rachunki bieżące: Centralna Kasa Spółek Rolniczych, Warszawa, Kopernika Nr. 30; „Bank Handlowy w Warszawie" Oddział w Kutnie. Pocztowe Konto Czekowe 60191.
Adres dla depesz: „ROLHAN" Telefon Nr. 82.

52 2—37

Włocławskie Zakłady Przemysłowe
dawniej

Teichfeld & Asterblum

Fabryka wyrobów fajansowych

Włocławek, Województwo Warszawskie

Telefon Nr. 3.

53 4—112

Polska Fabryka Fajansu

BRACIA COHN i S^KA

WŁOCŁAWEK.

54 4—113

RESTAURACJA

FELICJI SZATKOWSKIEJ

Skierniewice, Rynek 16.

55 3—86

ZAKŁAD NICIELNIC

O. ALBRECHT

ŻYRARDÓW, Aleje Hillego Nr. 24.

56 3—90

Restauracja

M. SARNA

ŻYRARDÓW, Przejazd Nr. 18.

57 3—91

RESTAURACJA

J. Kowalskiego

Skierniewice.

58 3—97

Polska Fabryka Wód Gazowo-owocowych

I. DOBROGOSZCZ

w ŻYRARDOWIE.

59 3—89

Sklep Kolonjalny

Efraim Liberman

SKIERNIEWICE, Rynek 20.

60 3—79

Handel Win i Wódek

F. Frojdenrojch

SKIERNIEWICE, ul. Sienkiewicza 4.

61 3—77

Skład Węgla

Abram Herszkowicz

SKIERNIEWICE, Rawska 12.

62 3—81

HANDEL WIN I WÓDEK

Anny Sokołowskiej

SKIERNIEWICE, Rawska 21.

63 3—82

Skład Węgla i Wapna

Szejwac, Goldberg i Tejblum

SKIERNIEWICE, Rawska 33.

64 3—83

Handel Win i Towarów Kolonjalnych

Józefa Binder

w SKIERNIEWICACH.

65 3—84

Naftowe produkty i towary kolonjalne

Dawid Lipszyc

SKIERNIEWICE, Rynek 18.

66 3—80

Skład win, wódek, likierów, koniaków

TOWARY KOLONJALNE

D. PAPIERBUCH

SKIERNIEWICE

67 3—85

HANDEL WIN i WÓDEK

L. LIBERMAN

SKIERNIEWICE, Rynek.

68 3—87

SKŁAD TOWARÓW ŻELAZNYCH

M. Matuszewski i S-ka

w ŻYRARDOWIE.

69 3—88

Młyn Parowy

M. L. ŻELECHOWSKI

w ŁOWICZU, ul. Żelkowska 1.

70 1—1

Browar i Słodownia

Henryka Rejnecke

w ŁOWICZU, Koralska 1.

71 1—10

MŁYN

Automatyczno-Elektryczny

J. L. Szlajfer i Blumsztein

KUTNO.

72 1—31

Powszechny Bank Depozytowy

Spółka Akcyjna

Warszawa, ul. Długa 48.

73 1—28

Dom Handlowo-Ekspedycyjny

Stanisł. Klejna i S-ka

ŁOWICZ, ul. 3-go Maja.

74 1—27

Hurtowy skład materjałów piśmiennych

Pasty, Ultramaryny, Zapałek i Cukru,

J. Steinfeld

KUTNO.

75 2—38

Bank Handlowy w Warszawie

Oddział w Kutnie

KUTNO, Narutowicza 126.

76 1—35

Skład skór

A. WIGDOR

KUTNO, Kilińskiego 101.

77 2—39

DOM ROLNICZY

Fabryka Maszyn i Odlewnia Żelaza

H. MÜHSAM

Sp. Akc.

w WŁOCŁAWKU, Kościuszki 2.

78 3—75

Skład skór w Kutnie

Jakób Fuks

Kutno, Teatralna 72.

79 2—66

BANK POLSKI

Oddział w Włocławku

Kościuszki 15.

80 2—68

Bank dla Handlu i Przemysłu w Warszawie

Oddział w Włocławku

ul. 3-go Maja Nr. 22 róg Żabiej. Telefon 92.

81 2—69

Bank Kujawski w Włocławku

Sp. Akc.

ulica Żabia Nr. 2.

ODDZIAŁ w RADZIEJOWIE

Rynek Nr. 1.

82 2—70

Bank Kwilecki, Potocki i S-ka

Towarzystwo Akcyjne w POZNANIU

Oddział Warszawski

AGENTURA w WŁOCŁAWKU

Nowy Rynek Nr. 10. Telefon Nr. 14.

83 2—71

WŁOCŁAWSKI MŁYN PAROWY

L. Stern i Synowie

SPÓŁKA AKCYJNA.

84 3—72

Włocławska Fabryka Cykorji

„STELLA" SPÓŁKA AKCYJNA

Królewiecka Nr. 3.

85 4—115

Konopacki i S-ka

Spółka z ogr. odp.

FABRYKA DYKT KLEJONYCH W PIŃSKU.

Zarząd Centralny i Biuro Sprzedaży:

WARSZAWA, Plac Dąbrowskiego 2 m. 3.

86 5—165

Towarzystwo Braci L. i Al. Lourié, Pińsk.

Telegramy: „Towarzystwo".

MECHANICZNE OBRABIANIE DRZEWA.

Specjalność:

Sklejone dykty dla robót meblowych i opakowań wszelkiej szerokości i grubości, (Sperrplatten).

87 5—163

Poleski Syndykat Rolniczy

Spółka Akcyjna.

PIŃSK, ulica Kościuszki № 42, Telefon № 33.

ODDZIAŁY: ŁUNINIEC, ulica Cmentarna Nr. 2, Telefon Nr. 18.
STOLIN, ulica Kościuszki, dom Starostwa.
LENINO, powiat Łuniniecki, poczta Mikaszewicze.

Poleca:

Maszyny i narzędzia rolnicze, Nawozy sztuczne, Nasiona, Materjały budowlane, Smary, Sól. **Skup Ziemiopłodów.**

Sprzedaż za gotówkę i na kredyt.

Kółka rolnicze i organizacje osadnicze otrzymują specjalne ulgowe warunki.

Ceny konkurencyjne.

88 5—169

SKŁAD ŻELAZA
i MASZYN
ROLNICZYCH

B-cia Finkelsztejn i Olszański

PIŃSK, ulica Bernardyńska Nr. 20.

89 6—181

SKŁAD
ŻELAZA

C. Glejberman

PIŃSK
ulica Kościuszki Nr. 8.

90 6—182

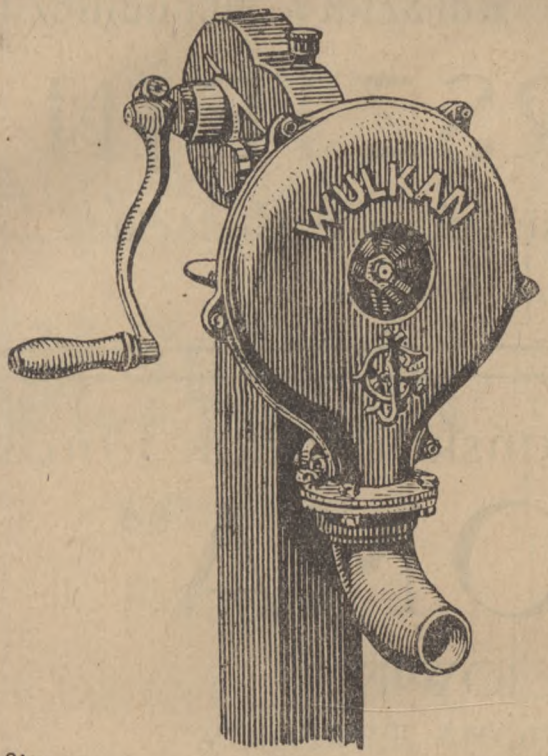

J. GAŁĘZOWSKI i L. MÜLLER

RADOM

ul. Lubelska 57. Telefon 9.

Fabryka wentylatorów, form oraz kuźni przenośnych

„WULKAN"

Rachunki bieżące:
w Banku Przemysłowców Radomskich w Radomiu,
w Banku Handlowym w Warszawie Oddział w Radomiu.

91 3—93

ZAKŁADY PRZEMYSŁOWE

Słodownia i Młyn Walcowy

„LUBICHA"

w Jędrzejowie

Poczta Jędrzejów. Telefon Nr. 5.

R-k Bieżący w Banku Handlowym w Warszawie, Oddział w Jędrzejowie.

R-k Bieżący w Banku Związku Spółek Zarobkowych, Oddz. w Kielcach.

92 8—189

FABRYKA

Wyrobów Wełny Drzewnej

Młyn i Tartak Parowy

A. Stobiecki

JĘDRZEJÓW

Adres telegr. „STOBIECKI".

93 5—188

Odlewnia Żelaza, Metali i Warsztaty Mechaniczne

JAN KIERSZTEJN

w JĘDRZEJOWIE (województwo Kieleckie).

Firma egzystuje od 1895 roku.

94 5—19

Młyn Walcowo-Amerykański i Tartak Parowy

„RENOMA"

w JĘDRZEJOWIE

Adres telegraficzny: „RENOMA JĘDRZEJÓW".

95 5—192

Dom Handlowo-Przemysłowy

„OSŁODA"

Spółka z ogr. por.

w Jędrzejowie (województ. Kieleckie)

Telefon Nr. 38 a, 38 b.

Rachunek bieżący
w Banku Związków Ziemian, Sp. Akc.,
Oddział w Jędrzejowie.

Rachunek bieżący
w Banku Handlowym w Warszawie
Oddział w Jędrzejowie.

Adres telegr. „OSŁODA" Jędrzejów.

96 6—204

Parowa Fabryka Gipsu

i

Młyn Zbożowy

„Renesans"

Jędrzejów (województ. Kieleckie)

Adres telegr.: „Renesans Jędrzejów"

Telefon Nr. 33.

97 6—207

MŁYN
Automatyczny
Wł. Tyliński
Radom
ul. Lubelska Nr. 85a.
98 2—67

FABRYKA
OCTU
B. LANDAU
RADOM
UL. FOKSALNA Nr. 14.
99 2—68

FABRYKA
KAFLI
J. KORUPCZYŃSKI
RADOM
UL. LUBELSKA Nr. 85,
DOM WŁASNY.
100 2—66

DUBELTÓWKI
SZTUCERY
REWOLWERY
najnowszych systemów.
ŁADUNKI i WSZELKIE
PRZYBORY MYŚLIWSKIE
POLECA
A. Małecki
Spadkobiercy
RADOM, ul. Lubelska Nr. 31
telefon Nr. 286.
101 2—70

ZAKŁADY PRZEMYSŁOWE

„LEOPOLD"

SP. Z OGR. ODP.

JĘDRZEJÓW, WOJEWÓDZTWO KIELECKIE.

FABRYKA GIPSU SZTUKATORSKIEGO, MODELOWEGO i ROLNICZEGO.

RACHUNEK CZEKOWY W BANKU HANDLOWYM W WARSZAWIE AGENTURA W JĘDRZEJOWIE.
RACHUNEK BIEŻĄCY W BANKU ZWIĄZKU ZIEMIAN ODDZIAŁ W JĘDRZEJOWIE.
RACHUNEK CZEKOWY P. K. O. Nr. 100.082. :: :: :: TELEFON MIĘDZYMIASTOWY Nr. 22.

102 6—205

L. Wertheim

Jędrzejów, Województwo Kieleckie.

Własne kopalnie gipsu szklistego i białego dla cementowni i fabryk farb.

Magazyny połączone własnymi torami przemysłowymi D. Ż. normalnej i wązkotorowej

JĘDRZEJÓW-CHMIELNIK-STASZÓW.

Rachunek Czekowy w Banku Handlowym w Warszawie, AGENTURA w JĘDRZEJOWIE.
Rachunek Bieżący w Banku Związku Ziemian, ODDZIAŁ w JĘDRZEJOWIE.
Rachunek Czekowy P. K. O. Nr. 100.082. :: :: :: Telefon międzymiastowy Nr. 22.

103 6—205

DOM HANDLOWY

J. Karpiński, J. Stachurski i S-ka

Sp. z ogr. odp.

RADOM, ul. Lubelska 58. Tel. 290.

Adres dla depesz: KARPIŃSKI — RADOM.

Poleca hurtowo i detalicznie wszelkie artykuły spożywcze.

PRZEDSTAWICIELSTWA:

Zakłady przemysłowe **Karol Machlejd** Spółka Akcyjna w Warszawie.

Esencji octowej fabryki **A. Dubicki**

Musztardy fabryki **Arthur & C-o.**

Przem. Zakł. Chem. **„Zagożdżon“** Sp. Akc.

RACHUNKI:

Bank Handl. w Warszawie, Oddział w miejscu.

„ Ziemiański „ „

„ Związku Sp. Zarobk. „ „

„ Cukrownictwa w Warsz. „ „

104 2—69

Specjalny skład przyborów krawieckich

Sz. Landau

w RADOMIU

ul. Lubelska № 27.

105 2—71

FABRYKA OBUWIA

A. GOLDBERG

Radom, ul. Lubelska 9.

Skrz. poczt. 57. Telefon 206.

106 2—73

MAGAZYN OBUWIA

R. DUTKOWSKI

RADOM, ul. LUBELSKA 36.

107 2—75

FABRYKA WÓDEK i LIKIERÓW

R. GERSTEIN

RADOM, St. Krakowska Nr. 30.

108 2—81

ZAKŁADY GARBARSKIE i FABRYKA PASÓW

F. WICKENHAGEN

Spółka Akcyjna

w Radomiu, ul. St. Miasto Nr. 4.

109 2—80

Skład sukna i kortów

E. Gutsztadt

RADOM, ul. Lubelska 2.

110 3—85

Handel skór

Sz. Korman

RADOM, ul. Rwańska 8.

111 2—83

N. Fenigstein

Skład
Manufaktury.

Radom
ulica Lubelska Nr. 30.

112 2—76

Angielski Magazyn i Pracownia
Okryć Damskich i Kostjumów
oraz Kuśnierskie roboty

L. TREGER

RADOM, ul. Lubelska Nr. 24.

Magazyn zaopatrzony w wielki wybór ostatnich nowości sezonowych. Przyjmuję wszelkie obstalunki jak z własnych, tak z powierzonych materjałów. Wykonywam obstalunki na czas umówiony po cenach umiarkowanych.

UWAGA: Specjalny oddział dziecięcych ubiorów.

113 2—77

Fabryka Mebli
Giętych

Ignacy Gierycz i Synowie

w Radomiu
ulica Wysoka Nr. 3.
Adres dla depesz: „IGIS — RADOM".

114 2-78

R. Bogacki

dawniej L. Michalski.

Skład Win,
Towarów Kolonjalnych
i Delikatesów
w Radomiu
ul. Lubelska Nr. 4. Telefon Nr. 30.

115 2—79

Wytwórnia Obuwia

i Sandałów

J. Rutman

i B. Najman

Radom

ulica Rwańska Nr. 16.

116 3—87

Skład różnych

Skór

N. Szrek

Radom

ul. Mała Nr. 7.

117 3—88

Handel Skór

Ch. Milsztajn

Radom

ul. Wałowa Nr. 21.

Telefon Nr. 234.

118 3—89

Fabryka

Obuwia

I. ZYNGER

Radom

ul. Spacerowa Nr. 13

i Szwarlikowska Nr. 6.

119 3—91

Skład Win, Towarów Kolonialnych i Delikatesów

A. PASTUSZKO

dawniej M. PASCHALSKI

w RADOMIU, ul. Warszawska 3.

120 3—86

Skład Towarów Manufakturowych

Sz. i M. KURC, Radom

ul. Warszawska Nr. 2

mieszk. Warszawska 14. **Telefon 36**

121 3—96

SKŁAD SKÓR

Surowych i Wyprawnych

H. Zysman

RADOM

ul Wałowa 21 (dom własny).

Firma egzystuje od 1887 roku.

122 3—90

MAGAZYN

ZJEDNOCZONYCH STOLARZY

w RADOMIU

ul. Lubelska Nr. 41, Plac Soborny Dom W-nej Karschowej.

Kompletne urządzenie:

Salonów, gabinetów, sypialni, jadalni własnego wyrobu oraz duży wybór giętych mebli.

123 3—95

HUTA SZKLANA

„WIDOK"

Sp. z ogr. odp.

w RADOMIU, ul. Dzierzków Nr. 3.

PRODUKCJA:

Butelki różnych fasonów i wymiarów, szkło apteczne, lampowe i inne wyroby.

124 3—94

Odlewnia aluminium mosiądzu i żelaza

Braci Pluty

w Zawierciu, ul. Żabia Nr. 8.

Poleca aluminiowe odlewy:

czajniki, kubki, łyżki, patelnie, młotki do ubijania mięsa oraz wszelkie części do maszyn dla fabryk, kolejnictwa, hut szklanych, kopalń etc. według nadesłanych wzorów i rysunków.

Nadmieniamy, że nasze wyroby lane z aluminium są stanowczo trwalsze od zagranicznych, które bywają tłoczone z blachy aluminiowej.

Odlewy mosiężne i żelazne według wzorów i rysunków nadesłanych.

125 3—107

Handel win, wódek

i towarów kolonialnych

Jakób

Grunwald

Zawiercie

ul. Marszałkowska Nr. 21.

126 3—109

Młyn Walcowy

K. Koplowicz

w Szczekocinie

województwo Kieleckie.

127 5—183

Browar i Fabryka Słodu

L. WILCZEK

Zarzecze-Szczekociny

województwo Kieleckie.

128 5—181

TARTAK
JAKÓB HOROWICZ
JĘDRZEJÓW, (województwo Kieleckie).

132 6 -200

FABRYKA WÓDEK
i LIKIERÓW
Żebrowski, Biedrzycki
i Buśko.
w Ostrowcu.

129 7—239

FABRYKA WÓDEK i LIKIERÓW
S. HELBERG
JĘDRZEJÓW
województwo Kieleckie
Telefony Nr. 49 i 24.

R-k bieżący w Banku Handlowym w Warszawie
Agentura w Jędrzejowie.

Konto czekowe w P. K. O. Nr. 100,720.

Wyrabia różne wódki i likiery po cenach konkurencyjnych.
Dostarcza własnemi końmi.

130 6—197

L. EISENBERG
SKŁAD ŻELAZA
W JĘDRZEJOWIE, (Województwo Kieleckie).

131 6—196

BANK PRZEMYSŁOWCÓW POLSKICH
SPÓŁKA AKCYJNA
Oddział w Wierzbniku

Konto Czekowe
Pocztow. Kasy Oszczędn. Nr. 100.692.

Adres telegr. „PRZEMPOL“ Wierzbnik.

Centralna Instytucja Warszawa, Zgoda 7.

Załatwia wszelkego rodzaju tranzakcje bankowe.

Otwiera rachunki bieżące i przekazowe a także pod zastaw papierów i towarów. Przyjmuje depozyty (wkłady) na % % stosownie do umowy i terminu wypowiedzenia.

Przyjmuje towary na skład.
Przyjmuje przekazy na Polskę i zagranicę.
Kupuje i sprzedaje papiery wartościowe, a także waluty obce jak to: dolary amerykańskie, franki, marki niemieckie i t. p.

Zakup złota i srebra.

133 7—229

SKŁAD APTECZNY

L. SMOLEŃSKIEGO

w Ostrowcu,

Wojew. Kieleckie.

134 7—232

OKRĘGOWE

Spółdzielcze Stowarzyszenie Spożywców

w WIERZBNIKU.

135 6—228

APTEKA

R. NOWAKOWSKIEGO

w OSTROWCU, Al. 3 Maja.

136 7—233

Rachunek żyrowy:
Bank Polski Oddział w Radomiu.



„JADWIGÓW" FABRYKA CEGŁY OGNIOTRWAŁEJ i ZWYCZAJNEJ

TOMASZ GŁOWACKI

Ostrowiec
ST. DR. ŻEL. NADW.

Rachunki bieżące:
Poczt. Kasa Oszczędn. w Warszawie Nr. 100947.
Bank Handlowy w Warszawie Oddz. w Ostrowcu.
Bank dla Handlu i Przem. w W-wie, Oddz. w Ostrowcu.
Bank Przemysłowców Ostrowieckich w Ostrowcu.
(Zastępstwo Banku Polskiego).

Województwo Kieleckie.

Fabryka nagrodzona Wielkim Złotym Medalem na Wystawie Przemysłowej w Łodzi w roku 1912.

WYRABIA:

Cegły ogniotrwałe w gatunkach: kwaśnym i zasadowym normalne i fasonowe do pieców Siemens-Martinowskich, szwejsowych, glijowych, kopulowych i gazowo-glijowych.

Cegły wielko-piecowe, aparatowe, fannowe, szybowe do futrowania rur gazowych i kominów generatorowe, syfonowe i t. p. korki i lejki.

Cegły dynasowe formatów normalnych oraz fasonowe.

Szamot mielony, zaprawy szamotowe; glinki ogniotrwałe mielone i w kawałkach **cegłę sylikatową** (piaskowo-wapienną) **cegłę zwyczajną** budowlaną-maszynową i ręczną.

Kopalnie glinek ogniotrwałych Żarnowskich. Stacja kolejowa OSTROWIEC.
137 **Bocznica własna. Międzymiastowe połączenie telefoniczne.** 7—235

Przedsiębiorstwo Budowlane i Tartak Parowy

oraz

Fabryka Wyrobów Heblow i Otworów

Juljana Schrödera

w OSTROWCU, z. Radomska.

138 7—240

Składy Towarowo-Ekspedycyjne

Sprzedaż produktów naftowych, budowlanych i spożywczych.

L. BAUMSTEINA

w OSTROWCU, wojew Kieleckie.

Bocznica podjazdowa własna.

139 7—237

Skład Apteczny

K. JANCZEWSKI

WIERZBNIK, wojew. Kieleckie.

140 7—239

Dom

Rolniczo-Handlowy

Zdzisław Zabłocki

w Ostrowcu

Właściciel fabryki pługów i narzędzi rolniczych „Wierzbnik" w Wierzbniku wyrabia: pługi jedno i dwuskibowe, kultywatory, brony sprężynowe, obsypniki, „Oszczędności" 3-ch rzędowe, wypielacze, brony polne, sieczkarnie, maneże i t. p.

Przyjmuje do odnowiania i wyregulowania wszystkie bez wyjątku narzędzia i maszyny rolnicze.

142 7—241

Bracia

Lichtensztejn

Fabryka

fornierów i dykt

w WIERZBNIKU.

143 6—27

BANK

Przemysłowców Ostrowieckich

Sp. z ogr. odp.

141 7—234

Przemysł
Drzewny
L. Kerbel
w Wierzbniku.
144 6—226

**Związek
Polskich Stowarzyszeń
Spożywców**
Oddział w Ostrowcu.
145 7—236

Warsztat Mechaniczny
Wacław Węclewski
w Łęczycy
ul. Ozorkowska Nr. 25.
Wykonywa wszelkie roboty jako to:
remonty Maszyn i Kotłów parowych.
ROBOTY DLA MŁYNÓW i GORZELNI.
Posiada na składzie
MASZYNY i NARZĘDZIA ROLNICZE.
Budowa Maszyn Rolniczych.
146 6—204

Fabryka Wyrobów z Gliny Ogniotrwałej
Inżynier
Władysław Klepacki
Właściciele: Sukcesorowie Inż. Władysława Klepackiego
Ostrowiec, Województwo Kieleckie.
Fabryka nagrodzona wielkim medalem złotym na Wystawie Przemysłu i Rolnictwa w Częstochowie w 1909 r.
Adres dla depesz: KLEPACKI — Ostrowiec.
Międzymiastowe połączenie telefoniczne: Ostrowiec Nr. 38.
POLECA:
Cegłę ogniotrwałą, zasadową i kwaśną, formatów normalnych oraz wszelką fasonową: do pieców wielkich, Siemens-Martenowskich, kopułowych, szwejsowych, hut szklanych, wapienników i wszelkich innych. Cegłę syfonową dla stalowni i fabryk żelaza. Płyty piekarskie. Dreny i rurki ogniotrwałe. Glinki ogniotrwałe mielone i w kawałkach. Zaprawy szamotowe i szamot mielony.
147 7—238

Spółdzielnia Rolniczo-Handlowa

„ROLNIK"

w JĘDRZEJOWIE, Województwo Kieleckie.

z odp. ogr.

FILJE: W MAŁOGOSZCZU i WODZISŁAWIU.

Maszyny i Narzędzia Rolnicze, Nasiona, Nawozy sztuczne, Węgiel, Koks, Cement, Wapno, Papa, Wyroby żelazne i emalja, Towary Kolonjalne.

HURT i DETAL.

148 6—193

J. Garfinkiel

Jędrzejów, Województwo Kieleckie.

Hurtowy Skład

Kolonjalnych i Galanteryjnych

Towarów oraz Skład Cukru.

149 6—206

„Podgroble"

Młyn Parowy, Wodny i Walcowy

Abram Cymerman i Szaja Wilczkowski

Jędrzejów - Podklasztorze

Województwo Kieleckie.

150 6—208

Eksport Import Ziemiopłodów

M. Wargoń

w Jędrzejowie

151 6—209

HANDEL WIN i WÓDEK

Sz. B. Grinfeld

PINCZÓW, RYNEK

województwo Kieleckie

152 6—212

Zakład Mechaniczny

JĘDRZEJÓW

województwo Kieleckie.

153 6—199

Handel Win, Wódek

i Towarów Kolonialnych

M. Laskowski

dawniej J. Szczypiórowski

Jędrzejów

154 6—202



F. Broszkiewicz

Jędrzejów

województwo Kieleckie

Firma egzystuje od 1913 r.

Broń, amunicja, maszyny do szycia, rowery, wirówki i naczynia mleczarskie, galanterja skórzana naczynia kuchenne

Zakład mechaniczno-reparacyjny.

Rachunek bieżący w Banku Handlowym w Warszawie Agentura w Jędrzejowie.

Konto Czekowe w P. K. O. Nr. 100358.

155 6-211

Towarzystwo Akcyjne

FABRYKI NAWOZÓW SZTUCZNYCH

i innych przetworów chemicznych

w KIELCACH.

Fabryka superfosfatu mineralnego

i kwasu siarkowego

156 3—123

ZAKŁADY PRZEMYSŁOWE

O. Rosenblatt, Opoczno

Zakłady wapienne. Fabryka odlewów żelaznych. Fabryka cegły ogniotrwałej i zwycz.

157 3—127

SPÓŁKA AKCYJNA

„MARMURY KIELECKIE"

FABRYKA:

KIELCE, ul. 3-go Maja Nr. 28.

Telefon Nr. 1. Skrzynka pocztowa Nr. 8.

Własne Kopalnie Marmurów:

w Chęcinach, Piekoszowie, Morawicy, Miedziance i t. p.

158 3—110

Polskie

Zakłady Wapienne

„BIEL"

w Opocznie

polecają:

wapno budowlane i mielone do celów rolniczych.

159 3—126

Nafta, benzyna, oleje gazowe, maszynowe, cylindrowe, parafina, świece, asfalt, kwas siarczany i t. p.

I. ROTTENBERG

KIELCE, ul. Młynarska 9. Adres dla wagonowej wysyłki: Bocznica własna.

Telefon Nr. 178.

160 3—122

Fabryka Kafli

F. Kozłowskiego

dawniej J. Szyffmann

Radom, ul. Szpitalna № 9.

161

Tow. Akc. Południowo Rosyjskich Hut Lustrzanych

HUTA W RADOMIU

Zarząd w Charleroi (Belgja).

Wyrabia szkła specjalne, dachowe, ornamentacyjne, katedralne, monié (siatkowe).

Adres pocztowy: RADOM. Adres telegraf.: LUSTRO, RADOM, tel. 117.

162

Radomska Fabryka Drutu i Gwoździ

Eljasz Tenenbaum

RADOM.

Adres dla depesz: „Gwoździarnia — Radom".

163 1—20

STOWARZYSZENIE SPOŻYWCZE w Olkuszu.

Handel win i wódek oraz artykułów spożywczo-kolonjalnych.

164 1 12

Handel kolonjalny, tabaczny i różnych trunków oraz delikatesów

E. Unger

OLKUSZ.

165 1—15

Antoni Okrajni

PROWIZOR FARMACJI

w Olkuszu, Rynek L. 91. Tel. Nr. 16

Hurtowy i detaliczny skład materjałów aptecznych, chemikalja, opatrunki, przyrządy chirurgiczne, artykuły gumowe, środki toaletowe, wody mineralne, farby, pokosty, lakiery i nasiona.

166 1—9

DOM HANDLOWY

JAN KUC

w SŁAWKOWIE

województwo Kieleckie.

Hurtowa i detaliczna sprzedaż towarów kolonjalnych i spożywczych; skład cukru, soli, zapałek oraz ultramaryny (farbki do wapna i bielizny) własnego paczkowania.

167 1—22

JÓZEF ŚWIĄTKOWSKI

w Olkuszu.

Firma istnieje od 1911 roku.

Skład win, wódek, likierów krajowych i zagranicznych; towarów kolonjalnych, delikatesów wyrobów tytuniowych i galanteryjnych.

168 1—7

Zakłady przemysłowe

Pierwszej Spółki Garbarskiej Nowość

w Radomiu Sp. Akc.

Wyrabia skóry podeszwowe, pasowe, blankowe, falodrowe, chromowe, czarne i kolorowe,

Spółka oparta na współpracy sił fachowych, zapoczątkowana w roku 1912.
Zakłady fabryczne w Radomiu egzystują od roku 1894, zakłady fabryczne we Lwowie egzystują od roku 1921.
Spółka wniesiona do rejestru handlowego w Sądzie Okręgowym w Radomiu.
Tel. w Radomiu Nr. 47. Tel. we Lwowie Nr. 406.
R-ki przekazowe: w Banku Polskim Oddziale w Radomiu. w Banku Handlowym w Warszawie, Oddziale w Radomiu, w Banku Zachodnim, Oddziale w Radomiu, w Banku Przemysłowców Radomskich, w Powszechnym Banku Kredytowym we Lwowie, w Banku Ziemi-Lubelskiej we Lwowie. Rachunek w P.K.O. Nr. 100,962.

169

Telefon Nr. 294

Zakłady Przemysłowe

„Marywil“

w Radomiu.

Wyrabiają: materjały ogniotrwałoszamotowe różnych gatunków, rozmiarów i fasonów po cenach konkurencyjnych.

170 1—4

Spółka z ogr. odpowiedzialnością

„Chrom“

w Radomiu

ulica Młodzianowska Nr. 1.

Adres telefraficzny „Chrom“-Radom.
Tel. fabryki 129. Tel. dyrektora 119.

Wyrabia skóry: kolorowe, czarne, faledry i podeszwy

Specjalność!!!

Skóry kolorowe.

171 1—5

„Gwarek“

Spółka Akcyjna dla Handlu Hurtowego w OLKUSZU

Telefon Nr. 14 :-: Telefon Nr. 14.

Adres telegr.: „Olkusz-Gwarek“. P. K. O. konto Nr. 100279. Biuro: ulica 3-go Maja (dom Spółdz. Banku Kredytow.).

Magazyny obok stacji kolejowej OLKUSZ z własną bocznicą.

Hurtowa sprzedaż: soli, cukru, nafty, olejów, węgla, artykułów technicznych, budowlanych i rolnych.

Sklep detaliczny № 1 „GWAREK“
w OLKUSZU w Rynku (obok kościoła)

Sklep detaliczny № 2 „GWAREK“
w Olkuszu, obok stacji kolejowej w domu własnym.

Sklep detaliczny № 3 „GWAREK“
przy Cementowni „Klucze“ pod Olkuszem.

Posiadają stale do sprzedaży: chleb z własnej piekarni, artykuły spożywcze, kolonjalne i pierwszej potrzeby, manufakturę obuwie i skóry.

172 1—11

BRACIA SZAJN

FABRYKA ŚRUB i GWOŹDZI

SPÓŁKA AKCYJNA

w BĘDZINIE (WOJEWÓDTWO KIELECKIE)

Poleca następujące wyroby swoje:

GWOŹDZIE kwadratowe, okrągłe, papowe, nacinane, szklarskie, sufitowe, stolarskie, podkówkowe, tapicerskie (Kamćwieki), tyble (Verbandstifte), bednarskie, formierskie i t. p.; DRUT blankowy, żarzony, galwanizowany, ocynkowany, kalibrowany, sprężynowy, telegraficzny, kolczasty, półokrągły, podkówkowy i t. p.; WKRĘTKI (śruby) żelazne i mosiężne do drzewa z łebkami płaskiemi, półokrągłemi, 4-ro i 6-cio-kątnemi, owalnemi (soczewkowatemi) i konicznemi; WKRĘTKI żelazne do mebli giętych; WKRĘTKI żelazne i mosiężne do metalu z łebkami płaskiemi, półokrągłemi, owalnemi, 4-ro i 6-cio kątnemi i t. p.; ZATYCZKI (szplinty) żelazne i mosiężne; NITY kotłowe i do kół; SZTYFTY szewckie (do obcasów) okrągłe i kwadratowe; PODKÓWKI do obcasów; KLAMERKI do pantofli i do drutu kolczastego.

DOSTAWA SZYBKA i STARANNA! CENY KONKURENCYJNE!

Katalog na żądanie wysyła się gratis.

Rachunek bieżący w POCZTOWEJ KASIE OSZCZĘDNOŚCI, Oddział w Katowicach Nr. 301.379.
Przedstawicielstwo na Warszawę: BIURO TECHNICZNE „FERRUM", Warszawa, Tłomackie Nr. 6.

173 4—115

A. Hampel i Goldsobel

BĘDZIN

Hurtowy skład różnych śledzi i towarów spożywczo-kolonjalnych.

Oddział w Sosnowcu, ul. Targowa Nr. 3.

Adres telegraficzny: HAMGOL, BĘDZIN. Telefon Nr. 58, Będzin.

174 4—118

Futra. Futra.

Jedyny w Zagłębiu Dąbrowskiem hurtowy i detaliczny skład futer poleca wszelkiego rodzaju konfekcję damską i męską, oraz skórki w wielkim wyborze.

L. Goldsztein
i
N. Tenenberg

Będzin

ul. Kołłątaja Nr. 14. :: Tel. 140.

175 4—109

Dom
Agenturowo-Handlowy

Zenon Salski

Będzin

ul. Małachowskiego Nr. 38.

SKŁAD WIN, SPIRYTUALJI, TOWARÓW KOLONJALNYCH i DELIKATESÓW

FABRYKA
OCTU SPIRYTUSOWEGO
w DĄBROWIE GÓRNICZEJ.

176 4—111

Jakób
M. Gutman

Będzin

Plac 3-go Maja Nr. 7.

Hurtowy Skład Żelaza i Wyrobów Żelaznych.

Rachunki bieżące:
P. K. O. Warszawa Nr. 61.537.
P. K. O. Katowice Nr. 301.955.

Bank Handlowy w Warszawie
Oddział w Będzinie.

177 4—107

Będziński Młyn Parowy

Bracia
Laskier i S-ka

Adres dla depesz: LASKIER.
Telefon Nr. 100.
Własna bocznica.

Rachunki bieżące:
w Banku dla Handlu i Przemysłu w Warszawie,
Oddział w Sosnowcu.
w Polskim Banku Przemysłowym,
Oddział w Sosnowcu.

Rachunek przekazowy
w Pocztowej Kasie Oszczędności Nr. 62025.

178 4—106

„OLKUSZ"

(dawn. Tow. Akc. „WESTEN")

Fabryka Naczyń Emaljowanych

Spółka Akcyjna

w OLKUSZU (Wojew. Kieleckie).

Najlepszej jakości naczynia kuchenne emaljowane.

Dostawa natychmiastowa wagonowo, po cenach rynkowych.

Eksport do krajów we wszystkich częściach świata.

Adr. telegr. „Westemail Olkusz"

Telef. Nr. 6, 33, 34.

179

„WOLBROM"

Fabryka Wyrobów Gumowych,

Spółka Akcyjna

w WOLBROMIU (Wojew. Kieleckie).

Masowy wyrób artykułów gumowych, do użytku domowego, przemysłowego, pożarnictwa, kolei it.p. (węże gumowe wszelkich typów i konstrukcji, płyty gumowe uszczelniające różnych wymiarów i jakości, z przekładkami i bez, opony do kół, obcasy gumowe etc).

Adr. telegr. „Guma Wolbrom" Telef. Nr. 5.

180

Wytwórnia Pędni, Maszyn i Odlewnia Żeliwa

KRAWCZYK i S-ka

w ZAWIERCIU, ul. Paderewskiego 26.

Dostarcza: Części pędniane, odlewy maszynowe surowe i obrobione bronzowe i żeliwne. Okna żelazne, kute i lekkie konstrukcje. Koła zębate i ślimakowe. Stale na składzie sprzęgła cierne Hill'a.

Adres telegraficzny: Krawczyk Zawiercie.
Telefon międzymiastowy Nr. 20.

181 2—53

Wytwórnia wódek i likierów

„PILICA"

w Pilicy.

Specjalność: Wódki wytrawne, Śliwowica naturalna, Wiśniak naturalny.

Adres telegraficzny i pocztowy: Pilica, Fabryka wódek.

Stacje kolejowe: Zawiercie lub Wolbrom.

182-a 2—55

Fabryka Likierów i Wódek

W. Szlachter i Z. Grundman i Sz. Lenga

w KOŃSKICH, ziemi Radomskiej. Telefon Nr. 22.

182 1—31

M. Langer i B. Szapiro

Radom

Telefon 66. Adr. telegr. „ELSZA".

Zboże,

Nasiona,

Pasza

Własne magazyny warantowe

przy ul. Podjazdowej 12

vis à vis rampy kolejowej.

Przyjmujemy do magazynowania na dogodnych warunkach.

183 1—14

Parowa fabryka garbarska

S. Tenenbaum

w Żarkach

pow. Będziński st. Myszków

Wyrabia: skóry juchtowe, chromowe, blankowe, ałunowe, surowcowe na zaprzęgi, pasy skórzane i troki surowcowe, chromowe i pergaminowe.

184 3—193

Bank dla Handlu i Przemysłu

w WARSZAWIE

ODDZIAŁ w KOŃSKICH

ulica Zamkowa Nr. 2 Telefon Nr. 35.

185 1—24

FABRYKA ODLEWÓW ŻELAZNYCH
NIKLARNIA i ZAKŁADY MECHANICZNE

S. Kronenblum

Końskie

ziemia Radomska.

Blachy kuchenne, ruszty, buksy do wozów, kraty, krokształyny, balustrady; drzwiczki kuchenne, piecowe hermetyczne; odważniki kilogramowe cechowane; wiertarki; wentylatory; rezerwuarki zmontowane; kuchenki, piecyki, i wszelkiego rodzaju odlewy z nadsyłanych i własnych modeli.

Telefon Nr. 11. Konto czek. P.K.O. 100.470.
Adres dla depesz: „Fabr. Kronenblum, Końskie"
186 1—26

Nagrodzona 5 medalami

FABRYKA ODLEWÓW ŻELAZNYCH
i ZAKŁADY MECHANICZNE „KRASNA"

M. PIŻYC

KOŃSKIE
ziemia Radomska
Telefon Nr. 25 międzymiastowy

POLECA: Drzwiczki kuchenne, hermetyczne, piecowe, chlebowe, kotłowe i ażurowe. Blachy kuchenne, fajerkowe i gładkie, ruszty, szybry, kuchenki, piecyki, odważniki kilowe, krokształyny, kraty, słupy, okna żelazne, odlewy płużne i sieczkarniowe i t. p. odlewy żelazne.
187 1—25

Polska Fabryka Farb Mineralnych

Franciszka Fischera

„Stary Młyn"

poczta Końskie — ziemia Radomska — egz. od 1888 roku.
188 1—29

Fabryka odlewów żelaznych, emaljernia,
wytwórnia żelazek i kubłów ocynkowanych

„SŁOWIANIN"

Nagrodzona medalami złotymi i srebnymi
KOŃSKIE
Rachunek czekowy w P. K. O. Nr. 100.216. Telefon Nr. 12.
189 1—30

FABRYKA GARBARSKA

J. Lindzen, Szydłowiec

ziemi Radomskiej.

190 2—15

Fabryka odlewów żelaznych i zakłady mechaniczne

„NEPTUN"

J. MINTZ, w KOŃSKICH.

191 1—33

Fabryka Wódek i Likierów

EDMUND EUGEMAN

w Podzamczu - Szydłowieckiem

poczta Szydłowiec.

192 2—50

Garbarnia Parowa

N. Ejzenberg, Szydłowiec

ziemia Radomska. ═ Telefon Nr. 22.

193 2—52

Fabryka wódek i likierów

Józefa J. Cichonia

w Zawierciu

ul. Rokicka L. 5.

Specjalność: wódki „Angielska-Gorzka" i czysta podwójnie oczyszczana.

194 3—99

Młyn wodny turbinowo-walcowy

Przemiał pszenicy
i wyrób pęczaku i kawy

St. Gruszczyński—Pilica

(wieś Dobra)
Województwo Kieleckie.

195 3—98

Hurtowy Skład Win
Wódek i różnych trunków
krajowych i zagranicznych

B. BONHART

w Będzinie

ul. Małachowskiego Nr. 2.

196 3—88

S. M. Kurland i S-ka

w Będzinie

dawniej S. SCHEIN

Egzystuje od roku 1863 Telefon Nr. 89.

Skład żelaza, wyrobów żelaznych i metalowych oraz materjałów budowlanych blacharskich i kopalnianych.

197 3—91

Fabryka Mydła i Skład Towarów Manufakturowych

I. Katzengold i G. Richter

dawniej D. KATZENGOLD.

Będzin

198 3—92

Skład Sukna i Kortów krajowych i zagranicznych najlepszych firm

oraz

Zastępstwo Sp. Akc. A. G. Borst w Zgierzu

Sz. Przyrowski

Będzin, ul. Kołłątaja Nr. 28.

199 4—113

Firma Salomon i A. Lajzerowicz i S-ka,

Będzin, Kołłątaja Nr. 6, telef. Nr. 73

posiada zawsze na składzie najlepsze w świecie kółka i haki do obuwia *marki „Leisewitz"*, wszelkiego rodzaju przybory szewckie, oraz skóry zagraniczne i krajowe.

Ceny najniższe.—Dostawa akuratna i solidna.

Wszelkie zlecenia wysyła się za zaliczeniem.

Rachunek czekowy w P. K. O. w Katowicach Nr. 302,704

200 4—119

ZŁOT. MED.

Egzystuje od 1906 r. Egzystuje od 1906 r.

Fabryka wyrobów różnych

cukrów

Z. GROSFELD

BĘDZIN, ul. Modrzejowska Nr. 89.

201 4—114

A. Z. Ptasznik

Będzin, ul. Kołłątaja Nr. 26.

Skład Sukna i Kortów krajowych i zagranicznych pierwszorzędnych fabryk oraz podszewek i dodatków krawieckich.

202 3—78

Skład Sukna i Kortów oraz towarów manufakturowych

Jakubowski, Szuster i Blumenfeld

Będzin, ul. Kołłątaja Nr. 21.

203 3—87

Skład Towarów Żelaznych

Bracia Ruciński

w Będzinie

ul. Kołłątaja Nr. 24, telefonu Nr. 32.

204 3—86

Fabryka Świec Sterynowych, Parafinowych, Kościelnych i Choinkowych oraz wyrób łoju chemicznego do maszyn

M. ROZE

Będzin, ul. Sączewska Nr. 7.

205 3—73

Towarzystwo Handlowo-Przemysłowe

„Jakób Gutman"

Spółka Akcyjna

w Będzinie.

Żelazo, belki, korytka, cement, blachy żelazne, cynkowe i ocynkowane, gwoździe druciane i szynowe, druty, łańcuchy, śruby, nakrętki, nity, narzędzia wszelkiego rodzaju i wogóle wszelkie wyroby branży żelaznej i technicznej.

Dostawa natychmiastowa. Ceny konkurencyjne.

Adres telegraficzny „ŻELAZO". :: Telefon Nr. 28.

206 4—112

B-cia J. i Ch. Szwarcberg

Olkusz

Oddział w Będzinie

ul. Małachowskiego Nr. 24.

REPREZENTACJA
i WYŁĄCZNA SPRZEDAŻ
NACZYŃ EMALJOWANYCH.

Tow. Akc. „WESTEN" w Olkuszu.

207 4—116

Radomska
Fabryka Chemiczna Sp. Akc.
w RADOMIU, ul. Młodzianowska Nr. 4. Telefon Nr. 54.
208 Blaszane naczynia emaljowane. 1—6

Garbarskie
Zakłady Przemysłowe **M. Den**
209 w RADOMIU, ul. Piłsudskiego Nr. 16. 1—19

A. Günter i Syn
Zakłady mechaniczne obok stacji kol.
Poleca: Urządzenia młynów, tartaków, olejarni. Remonty, demonty, montarze całych instalacji fabrycznych, Odlewy żelazne i metalowe, Pędnie łożyska samosmarowe, Reparacje silników parowych, spalinowych pomp i tp. Maszyny do wyrobu gontów własnej konstrukcji. Zamówienia według projektów nadesłanych, rysunków lub modeli.
Wykonanie akuratne. **Wykonanie akuratne.**
210 1—16

Fabryka sztyftów „REKORD"
Leon Strochlic Myszków
ziemia Piotrkowska. Telefon Nr. 10.
Konto czekowe w P. K. O. Nr. 60058.
Wyrabia najlepsze ćwieki amerykańskie do obuwia i poleca swe wyroby.
211 3—105

Garbarnia
Feliks Stencel
Żarki
Wyrabia Barany Kuśnierskie i Chromy.
212 3—104

Tow. Akc. Myszkowskiej
Fabryki Sztucznego
Jedwabiu w Myszkowie
Wyrób
Sztucznego Jedwabiu.
213 3—106

Garbarnia
A. Rusinek
w Pilicy
Wyrób skór juchtowych i chromowych.
214 3—97

Bar „Sokół"
ZAWIERCIE
ul. 3-go Maja Nr. 1
Wydaje obiady, śniadania i kolacje.
215 3—10

Parowa
Fabryka Garbarska **M. W. JANIK**
W ŻARKACH
216 Wyroby: juchty, chromy, blanki i troki. 3—101

KOMISOWO-HANDLOWA

„SPÓŁKA"

z ogran. odpowiedzialnością.

w OLKUSZU, ul. Augustjańska Nr. 53.

Telefon Nr. 1. Rachunek w P.K.O. Nr. 100254

Rachunek przekazowy i bieżący: w Banku dla Handlu i Przem. w Warszawie Oddział w Olkuszu i Spółdzielczym Banku Kredyt. w Olkuszu.

Adres telegraficzny: „HANDLOWA-OLKUSZ".

I. Dział budowlany:

Dachówka cementowo-asbestowa „Wiek" z Ogrodzieńca, Corioloti, papa długotrwała nie wymagająca smarowania, papa smołowcowa z pierwszorzędnych fabryk i smołowiec.

II. Skład żelaza:

Naczynia emaljowane, garnki żelazne, ruszta, płyty, piecyki i kuchenki, narzędzia rzemieślnicze, blacha i wszelka galanterja żelazna.

III. Dział rolniczy:

Maszyny rolnicze, Młocarnie, Sieczkarnie, Młynki do czyszczenia zboża, Kultywatory, Brony, Pługi, Kieraty z pierwszorzędnych fabryk.

Wyłączna sprzedaż:

Pasty, Gilzy, Farby, Manufaktury i t. p.

217 1—8

ZASTĘPSTWO

Banku Polskiego

SPÓŁDZIELCZY

Bank Kredytowy

w OLKUSZU.

Spółdz. z ogr. odpow.

R-k żyrowy w Banku Polskim. R-k czek. w P. K. O. Nr. 100.102.

Adres telegraficzny: OLKUSZ-KREDYT.

TELEFON Nr. 12.

Załatwia wszelkie czynności w zakres działalności banku wchodzące.

218 1—10

Fabryka Fornierów i Dyktów

Przemysł Drzewny i Eksport

I. M. LESLAU i S-wie

SPÓŁKA FIRMOWA

w RADOMIU, ul. Dolna L. 5.

219 1—3

Młyn walcowy wodny

w Sławkowie

W. Stawnickiego

przyjmuje wagonowo żyto na przemiał. Sprzedaż mąki i otrąb żytnich.

220 1—21

Tel. № 14. **Dom Handlowy** Tel. № 2.

M. GRAJCAR

MIECHÓW-CHARSZNICA

Rok założenia 1887. Rok założenia 1887.

Hurtowa sprzedaż wszelkich produktów naftowych i soli.

Magazynowanie i ekspedycja towarów.

Współwłaściciel młyna parowego „Polonia".

221 1—23

Firma egzystuje od r. 1898.

MAGAZYN MEBLI

i RÓŻNYCH POKRYĆ

oraz

SKŁAD ŻELAZNYCH ŁÓŻEK

własna pracownia tapicerska

A. B. Ajzenberg

KIELCE

ul. Kolejowa Nr. 41, dom własny.

Adres dla depesz:

„Ajzenberg Meble, Kielce".

222 3—120

Dom

Handlowo-Ekspedycyjny

RYSZARDA i KAZIMIERZA

B-ci Borchólskich

KIELCE

ul. Czarnowska Nr. 12.

Telefon Nr. 118.

223 3—121

MŁYN MOTOROWY

„OLEJOMŁYN"

Ch. J. Ajzenberg i J. Nowerier

w KIELCACH

„Adres telegraficzny: OLEJOMŁYN".

224 3—124

Tartak Parowy

M. W. GOLDSZMID

SZCZEKOCINY, (ziemia Kielecka).

Adres dla depesz: „M. Goldszmid, Szczekociny".

225 5—182

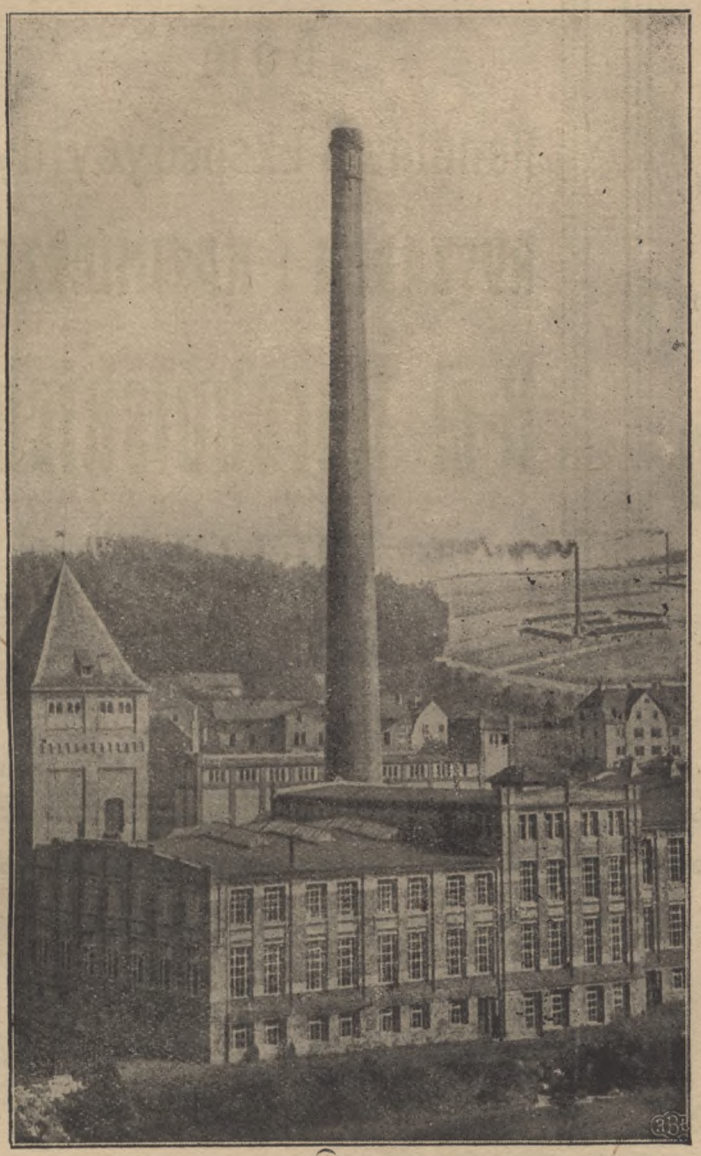

PRZEDSIĘBIORSTWO BUDOWLANE

F. W. BROJER i H. MAJEWSKI

ŁÓDŹ

UL. 6-go SIERPNIA Nr. 49.
(RÓG ZAKĄTNEJ Nr. 48/50)

WYKONYWA WSZELKIE ROBOTY WCHODZĄCE W ZAKRES BUDOWNICTWA

SPECJALNOŚĆ:

BUDOWA KOMINÓW FABRYCZNYCH I OBMUROWANIE KOTŁÓW PAROWYCH.

226 7—219

L. Gotlib, L. Reissman i N. Apelstajn

Tartak Parowy „Podlipie"

St. Włoszczowa.

227 5—181

DZIERŻAWCA RZEŹNI MIEJSKIEJ

SUKCESOR.

ZELINGEROWIE

w ZAWIERCIU.

228 3—108

Restauracja i Kawiarnia

„CRISTAL"

BRZEŚĆ n/B.

ul. 3-go Maja 15. —— Telefon 21.

Przyjmuje wszelkie zamówienia na bale i t. p.

Codziennie Kabaret i Dancing.

Z poważaniem

Zarząd.

229 1—7

RESTAURACJA

i KAWIARNIA

przy sali

Bilardowej

Juljana Pietrynicza

PIŃSK

ulica Kościuszki № 1.

230 6—187

Restauracja i Skład Win

w Pińsku

przy ulicy Brzeskiej Nr. 7.

231 6—187

RESTAURACJA z NAPOJAMI

„Działłowicki"

PIŃSK, ul. Kościuszki № 14.

232 6—184

TEATR

B-ci G. i A. Holcmanów

w PIŃSKU.

233 6—188

SKŁAD PIWA

HABERBUSZ i SZILLE

w PIŃSKU

ul. Zamkowa II № 20, Senderowicza.

234 6—180

Statek parowy

„NADZIEJA"

KABAK i RUBINSTEIN

PIŃSK, ul. Kościuszki Nr. 50.

235 6—178

SKLEP OBUWIA L. KRAWIEC

PIŃSK, ul. Kościuszki № 26. (dom własny).

236 6—185

Kino-Teatr „Kasyno"

w Warszawie.

237 5—173

FABRYKA WÓDEK

F. Kruszyński

Spółka z ogr. odp.

Pińsk

ul. Listowskiego Nr. 10.

238 5—175

MŁYN MOTOROWY

H. Jedwab

Kobryń

ul. Bobrujska Nr. 23.

239 5—156

BRZESKA CENTRALA GUMOWA

Sp. z ogr. odp.

BRZEŚĆ n/B, ulica Steckiewicza Nr. 28.

POLECA

Kalosze, Obuwie, Palta gumowe, Linoleum zagraniczne, Chodniki, Ceraty i inne wyroby gumowe oraz Przybory podróżne po cenach przystępnych.

240 5—147

Kresowe Towarzystwo
Przemysłowo-Handlowe
Spółka Akcyjna.

Rozlewnia Wódek

w Pińsku

Plac Poniatowskiego Nr. 1.

241 5—168

MŁYN
WALCOWY
i RAZOWY

A. Kunda

PIŃSK

UL. NOWA Nr. 4.

242 5—168

Jan Łukin

Restauracja.

Pińsk

ul. Kościuszki Nr. 52.

243 5—171

Polski Sklep

Spożywczy

R. Orda

Pińsk

ul. Kościuszki № 43.

244 5—172

TARTAK PAROWY

Br. J. R. Lubanowski

w PIŃSKU, przy ul. Wodociągowej i Brzeskiej.

Materjały budowl. heblowane, sufitowe i podłogowe. Przyjmowanie obstalunków do przetarcia.

245 5—164

Tow. Akc. Fabryki Zapałek

„Progres-Wulkan"

Józef A. HALPERN w Pińsku.

246 5—162

JAN STARCZYK

Restauracja zaopatrzona w najlepsze napoje tak krajowe jak i zagraniczne jako też wydaje najlepsze obiady, kolacje i zakąski

(—) JAN STARCZYK.

247 5—170

Skład Apteczny

A. HALPERA

w PIŃSKU, Kościuszki 12, naprz. Magistratu.

Oddziały:

I. Towary apteczne. II. Towary fotograficzne. III. Towary kosmetyczne.
IV. Towary galanteryjne najwyż. gat. V. Broń, przyrządy amunicji myśliwsk.

248 6—183

POLSKI
BANK KRESOWY
Oddział w PIŃSKU
(Instytucja Cetralna w Warszawie)

Założony w roku 1921 przez Polski Bank Krajowy, Bank Związku Spółek Zarobkowych w Poznaniu, Bank Ziemiański w Warszawie, Polski Bank Przemysłowy we Lwowie, Ziemski Bank Kredytowy we Lwowie i Bank Zjednoczonych Ziem Polskich w Warszawie.

249 5—176

Skład Piwa Zjednocz. Brow. Warsz.
p. f. „Haberbusz i Szille"
Sz. SAWCZYCKI
BRZEŚĆ n.B., ul. Krzywa 31. Tel. 62.
Przedstawicielstwo na Brześć, Pińsk, Baranowicze, Stołpce poleca piwo w różnych gatunkach.
249-a 1—151

Restauracja
Flaksmana
ŁUNINIEC, Plac Rynkowy 4.
249-b 7—243

Fabryka Wódek i Likierów
T-wa „NEO-SARMATIA"
w ŁUNIŃCU.
250 7 24

TARTAK i MŁYN
A. Słucki, J. Kacman i D. Boruchowicz
przy st. HANCEWICZE p. k. p. :-: Adres telegr.: HANCEWICZE SPÓŁKA.
251 7—245

L. WIĄZOWSKI

SARNY, ul. Handlowa Nr. 9.

252 7—248

Związek Kupców

Oddział w SARNACH :-: Centrala w WARSZAWIE

253 8—269

Restauracja „Nowy Świat“

Br. CHOMIK

SARNY, ul. Kupiecka Nr. 1.

254 8—264

Handel Win i Wódek oraz Sklep Spożywczy

T. PIETROWIEC

SARNY na Woł.

255 8—267

Zakłady Garbarskie „S. HOLSZTEIN“ w Wilnie

Hilda Holsztein i Arnold Mozer

Spółka Firmowa.

256 1—11

Fabryka Tytuniowa

C. BALBERISKI

WILNO, Węglowa Nr. 12.

257 1—16

Tartak i Młyn „HORYŃ“

B. GOLMAN i G. FRENKEL

st. HORYN, pow. Łuniniecki.

258 9—286

SPÓŁKA AKCYJNA

Zakłady Przemysłowe i Handlowe

„Eksport Gdański”

Centrala Warszawa, Szpitalna 5, tel. 22. Rejon Poleski Agentura w Stolinie.

259 8—284

Zjednoczone

Młyny

w Stolinie.

B. Frejnkel

260 9—290

Gorzelnia
Rektyfikacja
i Fabryka
wódek

„Polesie"

Stolin

Telefon Nr. 5.

Adres telegraficzny: Gorzelnia Stolin.

Ela Kanel

261 9—287

Restauracja

Sz. Grawera

w Dąbrowicy

Rynek Nr. 10.

262 8—281

Tartak Parowy

w m. Stolinie

Owsieja

Kołodnego

przy

ul. Dąbrowickiej № 118

263 9—285

Młyn parowy

J. Lepek i S-ka

Czyżew.

264 2—54

SKŁAD DRZEWA

J. STYCZYŃSKI

CZYŻEW.

265 2—55

Skład win i wódek oraz towarów kolonjalnych

R. LEWINSON

266 *Augustów, ul. Długa Nr. 7.* 2—56

Sklep kolonjalny

B. Lapp

267 *Augustów, Rynek Nr. 42.* 2—58

Księgarnia Polska,
Drukarnia i materjały piśmienne

A. Krzywiński

268 *w Augustowie, ziemi Suwalskiej.* 2—59

Restauracja

K. Nowodworski

269 *Augustów, Rynek N. 15.* 2—60

Polski sklep kolonjalny

F. Dragunowski i J. Prawdzik

270 **w Augustowie, Rynek Nr. 41.** 2—62

Fabryka Tektury Smołowcowej

B. A. Kelmanowicz i M. Kohn

pod firmą „MARS" ..... st. MAŁKINIA, Telefon № 17.

Biuro sprzedaży M. Kohn, Warszawa, plac Grzybowski № 16.

271 Telefon № 198-20. 2—52

„OLEUM"

Sz. Cacka, *Dąbrowica*

272 *ul. 3-go Maja Nr. 17.* 8—276

„Smolarnia"

M. Harczak, Dąbrowica

273 *ul. Platera Nr. 4.* 8—277

Sklep win i wódek

GRABSKIEGO

274 Dąbrowica, Rynek. 8—278

Handel win i wódek

KĘDZIERSKI

275 **Mikaszewicze, ul. Dworcowa.** 9—392

Sklep galanteryjny

B. RABINOWICZ

276 **Mikaszewicze, ul. Dworcowa Nr. 27.** 9—293

PIEKARNIA

J. Frajnta

277 *Mikaszewicze, ul. Dworcowa.* 9—295

Handel win i wódek

SZABUNIA

278 *Mikaszewicze, ul. Dworcowa Nr. 14.* 9—294

„PEZET"

Powszechne Zakłady Budowlane Sp. Akc. Lwów

ul. Akademicka № 23, telefony № 55 i 1576.

Dział Budowlany: Lwów, Kopernika Nr. 5, tel. 142.
Ekspozytura w Stanisławowie, pl. Gosławskiego Nr. 17, tel. Nr. 158.

Produkuje cegłę, dachówkę, wapno, kamień łamany, materjały drzewne, dostarcza wszelkie materjały budowlane, **projektuje** i wykonuje wszelkiego rodzaju budowle.

279 1—12

HOTEL
„ŻELEZNIAKOW"
PIŃSK
ulica Kolejowa Nr. 1.
280 6—177

Zakład wód gazowych i owocowych
Ch. Treib i S-ka
w Pińsku, ul. Grajewskiego 62.
MALINOW
Woda przegotowana
281 6—189

Tartak i młyn parowy
M. Żakiewicz
w Pińsku
ulica Młynarska № 5.
282 6—130

BROWAR
W PIŃSKU
UL. ZAMKOWA 1.
2-3 6—179

Restauracja
„ZŁOTY RÓG"
GŁOWACKIEGO
Łuniniec, Zaułek Krzywy Nr. 7
wydaje śniadania, obiady, kolacje i t.d.
oraz trunki wyskokowe.
284 7—242

Restauracja
„PRAGA"
A. MICHNOWICZA
ŁUNINIEC, Plac Rynkowy 3
wydaje śniadania, obiady, kolacje i t.d.
oraz trunki i napoje chłodzące.
285 7 241

Restauracja
ERAZMA
Kołtuńskiego
SARNY, ul. Kupiecka 4.
286 8—268

Hotel Europejski i Restauracja
ze sprzedażą trunków
W. GOLDMAN
SARNY.
287 8—266

Sklep towarów kolonjalnych

W. Żórawskiego

Sarny, ul. Kupiecka 6.

288 8—265

Skład win, wódek i likierów

BEREZOMICZ

SARNY

ul. Centralna 10. Telefon Nr. 29.

289 8—262

Młyn parowy

JAKÓB

GOLDENSZTEIN

w SARNACH

przy ulicy Młynarskiej Nr. 3.

290 8—261

Hotel i Restauracja

ZE SPRZEDAŻĄ TRUNKÓW

B-ci Niedbał

m. ROKITNO, (pow. Sarneńskiego)

ul. Sobieskiego Nr. 4.

291 8—275

Sklep bławatno-galanteryjny

A. Halpern

292 WILNO, ulica Wielka Nr. 36. 1—19

Tow. Akc. Browaru

„SZOPEN“

296 w WILNIE, Szerakowskiego 18. 1—9

MASARNIA

W. Morozowskiego

WILNO, ulica Wielka Nr. 63.

293 **Jatki chrześcijańskie.** 1—21

FARBIARNIA SKÓR

Szymon Pietryk

297 WILNO, Tartaki Nr 28. 1—6

Fabryka owoc. i gazowych wód „SANITAS“

B. Bernszterna

294 WILNO, ul. Zarzecze 19. 1—13

Fabryka sacharynowych pastylek

Tow. „Sława–Pryma“

Sp. z ogr. odp.

298 WILNO, Nowogrodzka Nr. 18. 1—3

Crand Confection

B-cia Zawadzcy

295 **WILNO, ul. Wielka 52/54.** 1—18

Fabryka wódek i likierów

T-wa „PALMA“

299 **WILNO,** Piłsudskiego Nr. 26. 1—6

Wyrób i sprzedaż luster, ram i obrazów

U. Nimcowicza

Pińsk, ul. Kościuszki Nr. 37.

300 *Oprawa obrazów.* 6-195

Sprzedaż narzędzi i maszyn rolniczych oraz Dom Handlowy

Józefat KUCHARSKI

w Hancewiczach (Polesie).

301 Konto czekowe P. K. O. 80534. 7—246

APTEKA

SZ. HOFSZTEIN

302 *ŁUNINIEC, ul. Cerkiewna Nr. 14.* 8—249

Handel Win i Wódek

L. Chmielowski

303 Łuniniec, ul. Piłsudskiego Nr. 14. 8—250

Sklep Spożywczy

Pryszkowski

304 *ŁUNINIEC, ul. Piłsudskiego Nr. 29.* 8—251

Handel win, wódek i likierów

„Lichtenfeld"

305 **Łuniniec, ul. Ligowa Nr. 1.** 8—252

SKLEP SPOŻYWCZY

KOGASZ

306 *ŁUNINIEC, ul. Piłsudskiego Nr. 49.* 8—253

Sklep Spożywczy i Tytuniowy

F. Rubinsztejn

307 **Łuniniec, ul. Cerkiewna Nr. 25.** 8—254

PIEKARNIA

D. FIRRELOW

308 **Pińsk, ul. Zauwalna Nr. 8.** 6—211

APTEKA i FABRYKA WÓD GAZOWYCH

S. PALEJEW

309 *PIŃSK.* 6-212

W. Libiń

Dostawca mięsa dla wojska

310 **Pińsk, ul. Brzeska Nr. 57.** 7—213

Magazyn Obuwia i Kaloszy oraz Konfekcji damskiej i dziecięcej

S. Kalikstejn, I. Lechczyn i P. Podorolski

311 *Pińsk, ul. Kościuszki Nr. 38.* 6—196

Piekarnia

„Warszawska"

312 **w Pińsku, przy ul. Tahiszyńskiej Nr. 3.** 7—215

Skład Zboża i Paszy

Pińsk

313 *ul. Nadbrzeżna Nr. 50.* 7—216

Sklep win, wódek i likierów

WITOLDA ANTONIEWICZA

314 **Pińsk, ul. Tahiszyńska Nr. 68.** 7—218

SKŁAD WIN i WÓDEK

W PIŃSKU

315 *PRZY UL. BRZESKIEJ Nr. 1.* 7—214

Sklep Spożywczy

BASIA SZIFFMAN

316 *Pińsk, ul. Kolejowa № 6.* 6—194

Piwiarnia i Kawiarnia

Florentyna Szlempo

Pińsk, ul. Kolejowa Nr. 8.

317 6—192

Sklep Kolonjalny

Jakób Gotlib

318 *Pińsk, ul. Kościuszki Nr. 27.* 6—197

Piwiarnia i Owocarnia

w Pińsku

319 przy ul. Łahiszyńskiej Nr. 40. 6—199

Apteka

Grünberga

320 *Pińsk, ul. Brzeska Nr. 25* 6 204

PIEKARNIA

KOŁODNEGO

321 PIŃSK, UL. BRZESKA Nr. 3 6—203

RESTAURACJA

S. PAPISZ, PIŃSK

322 *UL. ŁACHISZYŃSKA Nr. 54.* 6—200

Piekarnia i Cukiernia

Pińsk

323 ul. Łahiszyńska Nr. 21. 6—198

Wędliniarnia

Jana Grzybowskiego

Pińsk, ul. Kolejowa Nr. 4.

324 6—193

Piwiarnia i Kawiarnia

H. ŻEGLIŃSKA

Pińsk, ul. Kolejowa № 12.

325 6—191

Sklep win, wódek i likierów

Juljana Kulickiego

326 Pińsk, ul. Brzeska Nr. 8. 6—210

Handel win, wódek i likierów

Braci Kerman

327 *Pińsk.* 6—209

SKŁAD WIN i WÓDEK

W. RASZKIEWICZ

328 PIŃSK, UL. BRZESKA Nr. 2. 6—208

Handel win, wódek i likierów

różnych firm

L. RACHAUS

329 *Pińsk, ul. Bazylańska Nr. 1.* 6—2 7

Handel win, wódek i likierów

K. IWANOWICZ i H. WAKS

330 w Pińsku. 6 -206

PIEKARNIA

DOBY ELJANOW

331 *PIŃSK, UL. BRZESKA Nr. 44.* 6—205

Mechaniczna fabryka torebek i wyrobów papierowych oraz skład papieru i tektury

D. RUBINLICHT

BĘDZIN, Kołłątaja 16 (dom własny) Telefon Nr. 76.

332 4—110

H. NUNBERG

BĘDZIN Telefon Nr. 33.

Hurtowa sprzedaż DRZEWA wszelkiego rodzaju.

333 4—120

Elektryczna Fabryka różnych Olejów oraz Pokostu

B-cia Dafner i Gertner

BĘDZIN, Plac 3-go Maja 7.

234 3—105

Fabryka Farb Mineralnych i Chemicznych

B-cia Inwald i A. Sercarz

Będzin, (Województwo Kieleckie).

335 3—104

Fabryka okuć do drzwi i okien oraz Wyrobów Metalowych

Szymon Plesner i Syn dawniej Bracia Plesner

Będzin.

Adres dla depesz: „Plesner".

336 3—74

Amerykański Młyn Elektryczny

K. LIWER i S-ka

BĘDZIN, Małachowskiego 33.

Adres dla depesz: **K. LIWER, BĘDZIN.**

337 3—84

Skład Żelaza i Wyrobów Żelaznych oraz Papy i Smoły

A. ZAJDNER

BĘDZIN, Zawale 40.

338 3—98

Ceny Konkurencyjne

M. Krakowski

Będzin, ul. Kołłątaja Nr. 24, tel. Nr. 128.

ŻELAZO, blachy żelazne, cynkowe i ocynkowane; GWOŹDZIE druciane i szynowe; DRUTY, ŁAŃCUCHY, NITY, WIADRA ocynkowane. :: Dostawa natychmiastowa. Ceny konkurencyjne.

339 3—10

Piekarnia „NIESPODZIANKA"

ŁĘCKI i S-ka

Brześć, ul. 3-go Maja Nr. 29.

340 3—80

Towary Kolonjalne

N. i Ch. Pożeziński

BRZEŚĆ-LIT., Dąbrowskiego róg Jagiellońskiej Nr. 33.

341 3—106

Tartak Parowy

Br. G. i J. Lewin

i A. Sluckier

w Pińsku za rzeką Piną.

342 7—217

Restauracja

„NIESPODZIANKA"

w PIŃSKU, ulica Rowiecka.

Wydaje śniadania, obiady i kolacje ze świeżych produktów. Bufet obficie zaopatrzony w zakąski zimne i gorące oraz trunki gatunkowe różnych firm. Ceny umiarkowane. Usługa szybka i uprzejma dla publiczności.

Z szacunkiem dla Szanownej Klienteli
St. GIERUK.

343 6—202

Piekarnia i Wędliniarnia

St. Szpulceki

w PIŃSKU, ul. Kolejowa 12.

344 6—201

Motorowa Olejarnia

N. KLEIN

BRZEŚĆ n./B.,

ulica Jagiellońska Nr. 72.

345 4—110

Pierwszorzędny Hotel

„SAVOY"

Brześć n/B.

ul. Sadowa Nr. 37 róg Piotrowskiej.

346 4—119

Dom Towarowy

Polska Spółka Handlowa

Spółka z ogr. odp.

BRZEŚĆ n/Bugiem

ul. 3-go Maja Nr. 15. Telefon Nr. 4.

Poleca: Wina, Wódki, Artykuły spożywcze, Galanterję, Perfumerję, Konfekcję damską, męską i dziecięcą, obuwie, przybory do podróży.

347 3—77

Fabryka wódek i rozlewnia denaturatu Kresowego Towarzystwa Przemysłowo-Handlowego

Spółka Akcyjna.

BRZEŚĆ, ul. Mickiewicza Nr. 24.

348 4—120

Restauracja „CRISTAL"

Sp. z ogr. odp.

BRZEŚĆ n/B., ul. 3-go Maja Nr. 15.

349 1—7

Młyn Parowy

L. WOLSKI

BRZEŚĆ-LITEWSKI, ul. Mickiewicza Nr. 2.

350 1—18

Skład drzewa budowlanego i opałowego

Hołodce i Mostowlański

BRZEŚĆ n/B., ul. Steckiewicza 49.

351 1—21

Spółka dla handlu towarami spożywczymi

„PRODUKT"

w BRZEŚCIU n/B., ul. Topolowa Nr. 41.

252 1—30

Fabryka Wyrobów Drzewnych

Inżyniera K. Stelleckiego

w BRZEŚCIU n/B, ul. Szpitalna Nr. 7.

353 2—74

Skład wapna, cementu, gipsu, kafli, papieru, tapet, papy dachowej, farb, i t. p.

A. Cukierman

Brześć n/B.

ul. Topolowa 27 (róg Krzywej)

TELEFON № 91.

354 1—27

Skład win, wódek, koniaków, likierów krajowych i zagranicznych

A. SKARBNIKA

w Brześciu n/B.

ul. Dąbrowskiego Nr. 23.

Rachunek bieżący B-ku Handlowego i Przemysłowego w Warszawie, Oddział w Brześciu n/B., Bank Kupiecki w Brześciu i P. K. O. Nr. 61165.

Telefon Nr. 26.

355 2—61

DOM HANDLOWO-PRZEMYSŁOWY **„BUG"**

w Brześciu n/B., ul. Topolowa Nr. 99.

356 1—36

Towarzystwo Akcyjne

Browaru

dawniej

D. Sercarza

w Będzinie

poleca

piwo, słód i wodę

owocową.

Konto czekowe P. K. O. Nr. 60.375.

Adres telegraficzny: Browar Sercarza, Będzin.

Nr. telefonu 31.

357 3—80

Skład wyrobów żelaznych

A. K. Liwer

Będzin

POLECA:

Różny drut, łańcuchy, gwoździe, przybory szewskie i tapicerskie, zagraniczne naczynia emaljowane oraz aluminjowe w różnych wyrobach lakierowane.

358 3-99

Skład wyrobów żelaznych i przyborów szewskich

Londner, Fiszer i S-ka

Będzin, ul. Kołłątaja Nr. 33

Telef. 133.

Rachunek w P. K. O. 62631.

359 3—102

J. H. Meryn

Będzin

Główny skład żelaza.

Telefon Nr. 72.

Skrzynka pocztowa 35.

Adres dla depesz: „METAL“ Będzin.

Rachunki bieżące:

Bank Handlowy w Warszawie, Oddział w Będzinie.

Bank dla Handlu i Przemysłu w Warszawie, Oddział w Będzinie.

Konta czekowe:

P. K. O. Katowice 302.176.
P. K. O. Warszawa 61.075.

360 3—96

M. Grundman

Będzin, ul. Małachowskiego Nr. 6.

Skład żelaza i wyrobów żelaznych.

Blachy, rury, łączniki.

Artykuły dla potrzeb fabrycznych i kopalnianych.

Adres telegraficzny: „EMGE" BĘDZIN.
Rachunek bieżący:
Bank Handlowy w Warszawie, oddział w Będzinie.
Telefon Nr. 180.
Konto czekowe: P. K. O. 302,069 Katowice.

361 3—101

„Cukrownia w Gostyniu"

Spółdz. z ogr. odp.

Jedna z największych fabryk cukru w kraju, produkuje cukier biały i żółty, wytłoki świeże i suszone, zwykłe i Steffenowskie oraz melas.

362 3—71

Fabryka wódek i likierów

M. Wajsbluma

w Opatowie

(Województwo Kieleckie)

poleca swoje wyroby najprzedniejsze po cenach bardzo przystępnych.

363 7—242

MŁYN MOTOROWY

B-cia GOLDMAN

i I. ROZENBERG

W OPATOWIE

WOJEWÓDZTWO KIELECKIE.

364 7—243

Młyn Parowy „SYRENA"

MIECHÓW (Ziemia Kielecka).

Adres dla depesz „SYRENA-MIECHÓW". Telefon Nr. 45.

Rachunki bieżące: Warszawski Bank Handlowy oddział w Miechowie, P. K. O. w Warszawie.

365 7—251

Zakłady Przemysłowe

St. Zagrodzki i A. Malatyński

MIECHÓW-HARSZNICA

Telefon Nr. 11.

Rachunki bieżące: P. K. O. Warszawa № 100,935. Bank Hadl. w Warsz. Oddział w Miechowie. Bank dla Handlu i Przem. Oddział w Olkuszu.

Gorzelnia, rektyfikacja, fabryka słodkich wódek i likierów, fabryka soli potasowych.

Adres telegraficzny: Miechów-Rektyfikacja.

366 7—253

Fabryka odlewów żelaznych i warsztaty mechaniczne

BERNARD GOŁDKORN

Miechów-Charsznica

Województwo Kieleckie.

367 7—255

Fabryka wyrobów żelaznych „METALPOL"

Ickowicz i Dykerman

JĘDRZEJÓW (Ziemia Kielecka).

Konto czekowe P. K. O. Nr. 100710. Telefon Nr. 13.

368 7—256

Młyn Parowy

M. FRAJLICH i Syn

KOZIENICE (Ziemia Radomska).

369 8—263

Hugo Goldberger

Król.-Huta

egz. od 1884 r.

ul. Wolności Nr. 10 róg Dworcowej.

Hurtowa i detaliczna sprzedaż szkła, porcelany i naczyń kuchennych.

Specjalność: Dostawa dla hoteli i restauracji.

370 2—65

Browar

J. Cemacha i S. Mincberga

w Kozienicach (woj. Kieleckie)

Telefon Nr. 23.

Adres telegr. KOZIENICE - „BROWAR".

371 7—260

Stanisław Wrzesiński

Biuro Rolniczo-Handlowe

w Kozienicach.

372 7—262

Tartak Parowy „TANIAPIŁA"

I. Honigsztok i Z. Szabason

KOZIENICE (Ziemia Radomska).

373 7—261

Tartak parowy
i przemysł leśny „Arabjos“
w SŁONIMIE

Sprzedaż desek różnych wymiarów eksportowych i krajowych.
Wyrób szliprów, szwelów, budulce różnych gatunków.

374 7—233

MŁYN PAROWY w SŁONIMIE
przy ul. Długiej Nr. 48.

375 7—230

Przemysł
i Handel Leśny „RABMIL“
w SŁONIMIE.

376 7—219

FABRYKA ZAPAŁEK
„Elektra“ w Słonimie
ul. Grodzieńska Nr. 12.

377 7—228

APTEKA

B. SASKIEGO

w KIELCACH, Rynek Nr. 17.

378 3—119

WACŁAW

Stępkowski

Włoszczowa, ziemia Kielecka

POLECA:

Hurtownię soli, Hurtownię tabaczną, Hurtownię kolonjalną. Handel wódek, win, miodu, piwa, likierów. Materjały piśmienne, przybory myśliwskie, wyroby szczotkarskie, naczynia emaljowane, towary spożywcze.

379 5—178



Maszyny do szycia

SINGER

Magazyny w Będzinie, ul. Kołłątaja 33 i w Sosnowcu ul. 3-go Maja 11.

Sprzedaż maszyn do szycia: ręcznych, nożnych i elektrycznych, części zapasowych do maszyn, igieł, nici, oliwy i t. p. Warsztaty reparacyjne przy magazynach, reperacje szybkie i akuratne, po cenach umiarkowanych. W magazynach urządzone są kursy **artystycznego haftu.**

S-ka Akcyjna „SINGER SEWING MACHINE COMPANY".

380 3—76

Zakłady Chemiczne i Asfaltowe

oraz

Fabryka Tektury Asfaltowej

„WARTA"

Dr. R. Perlin w Zawierciu

Skrzynka poczt. 64. Telefon 60 i 65

Adres telegr: PERLIN, ZAWIERCIE.

381 2—54

FILJA NASZA w PUŁAWACH Ziemia Lubelska p. f. DRUKARNIA „PRZYSZŁOŚĆ"

382

Drukarnia

ZALCMANA i EDELISTA

w Włoszczowie.

WYKONYWA WSZELKIE ROBOTY w ZAKRES DRUKARSTWA WCHODZĄCE.

5—177

BRACIA BORZESTOWSCY

Kartuzy-Pomorze

Telefon Nr. 73.

Skład towarów kolonjalnych

Destylacja

Wina, likiery, cygara, papierosy

Specjalność: Palarnia kawy.

Konto bankowe:
Powiatowa Kasa Oszczędności.

383 1—33

Jakób Felix

Sukcesor.

Fabryka Cykorji

w Pinczowie

województwo Kieleckie.

384 6—213

J. EPSTEIN

Jędrzejów, województwo Kieleckie
ul. Klasztorna Nr. 4.

Sprzedaż spirytusu, koniaku, likieru, oraz wina i piwa.

385 6—201

Fabryka wódek i likierów

M. Mokrzyckiej

w Miechowie, telef. Nr. 37

województwo Kieleckie.

386 7—246

Spółka Rolniczo-Handlowa
w Miechowie
Sp. z ogr. odp.

Ziemiopłody, nasiona, nawozy sztuczne, narzędzia rolnicze oraz wszelkie artykuły zapotrzebowania przez rolnictwo.

387 7—248

Handel win i wódek

L. ZYLBERBERG

OPATÓW, województwo Kieleckie.

388 7—257

A. Szlezyngier

Miechów-Charsznica.

Sprzedaż węgla i materjałów budowlanych.

389 7—254

Bałtyk

Polskie Tow. Handl. Kom.

w Kartuzach

.....

Skład bławatów,
towarów krótkich
i trykotaży.

390 1—34

„Hotel-Pensjonat"

Kaszubski Dwór
Kartuzy (Pomorze)

Poleca:

Pokoje komfortowe,

Kuchnia wyśmienita
Koncert codziennie.

Taras.
Sala do tańca.
Ogród.
Powóz na życzenie.

391 2—37

Restauracja
J. Mówiński

Kartuzy

Tel. Nr. 43 ul. Parkowa Nr. 3

Poleca pierwszorzędne Śniadania Obiady Kolacje

Obfity zimny bufet.

Napoje pierwszorzędnych firm.
Codziennie koncert artystyczny.

Dla szkół i większych wycieczek ceny zniżone.
Własne rzeźnictwo.

392 1—35

Telefon Nr. 43. Telefon Nr. 43.

.....

Pierwsza Kaszubska

Fabryka Wyrobów Mięsnych

Właśc.: JAN MÓWIŃSKI

Kartuzy (Pomorze)

.....

Fabryka: ul. Jeziorna Nr. 25.

Kantor i sprzedaż detaliczna:
ul. Parkowa Nr. 3.

Poleca:

Kiszki i Kiełbasy

tylko pierwszorzędnej jakości.

393 2—37

Tartak i Młyn Parowy

M. Frydlander, M. Rubinczyk i S-ka

Suwałki, ul. 1-go Maja 80.

394 2—67

EMIL LNISKI

KARTUZY (Pomorze). Tel. Nr. 3.

Skład towarów kolonjalnych i żelaza. Wyrób szklany i porcelany. Wina, koniaki, likiery i wyroby tytuniowe.

Posiadam wielki skład z materjałem budowlanym, sztucznego nawozu i węgla.

Własna palarnia kawy.

Konto bankowe: Pow. Kasa Oszczędności, Bank Dyskontowy, Bank Kredytowy, Konto czekowe P. K. O. Nr. 200773.

395 1—31

Dom Towarowy

KARTUZY (Pomorze).

Telefon Nr. 72. PLAC św. BRUNONA Nr. 2/3. Telefon Nr. 72.

396 1—32

Fabryka Wyrobów Trykotowych

K. SZAPIRO

SUWAŁKI.

39 2—68

Lubelski Syndykat Rolniczy

Spółka Akcyjna

w LUBLINIE

Centrala: Lublin, Krakowskie Przedmieście 64.

oraz w filjach: w Biłgoraju, Bychawie, Chełmie, Janowie, Kraśniku, Krasnymstawie, Kurowie, Lubartowie, Opolu, Piaskach, Puławach, Rachowie, Siedliszczu, Zamościu, Żółkiewce i Agenturach: w Turobinie, Szczebrzeszynie i Izbicy, poleca w wielkim wyborze po cenach konkurencyjnie niskich:

Maszyny i narzędzia rolnicze z fabryk krajowych i zagranicznych.

Amerykańskie traktory pługi „Titan" ze specjalnemi do nich bronami talerzowemi

Zboża siewne oryginalne i odsiewy oraz **zboża aprowizacyjne.**

Nasiona: warzyw, okopowe, kwiatowe i leśne.

Nawozy sztuczne: saletra, superfosfat. tomasówka, sole potasowe, kainit i t. p.

Żelazo i blachę, drut, gwoździe, galanterję, żelazną, kuchenną i emalję,
Materjały pędne i smary.
Artykuły budowlane.
Sól kuchenną wszystkich gatunków.
Węgiel, koks, drzewo.
Wyroby powroźnicze i szczotki.
Pasy skórzane i parciane.

398 1 11

Tow. „POLAMTOW"

Sp. z ogr. odp.

w SUWAŁKACH

ul. Kościuszki Nr. 31. Telefon 51.

Adres telegr.: Polamtów Suwałki.

POLECA PP. KUPCOM:

Towary kolonjalne i spożywcze, sól. Nawozy sztuczne, cement, wapno, dachówkę „Eternit". Detaliczny dział manufaktury obficie zaopatrzony w nowości sezonowe.

339 2—69

„Suwalska Spółka Rybacka z ogr. odp."

Władysław Kozłowski i B-cia Gutkowscy

Specjalność: Międzynarodowy handel rakami oraz techniczne urządzenia sztucznych gospodarstw rybnych.

400 2—72

HURT DETAL

Materjały Budowlane
Ziemiopłody, Opał

Leon Adamski

JAROCIN :: TEL. 44
fílja
ŚRODA :: TEL. 49.

401 1—27

L. St. LIGĘZIŃSCY PLESZEW

DESTYLARNIA i FABRYKA LIKIERÓW.
WYTŁOCZNIA SOKÓW OWOCOWYCH.
ul. Gnieźnieńska 4-6. : : Telefon 74.

Konto P. K. O. Nr. 205.025. : : Konto bankowe; Bank Pożyczkowy, Pleszew.

402 1—19

Zakup i sprzedaż wszelkich ziemiopłodów, nasion i sztucznych nawozów

Drzewiecki i Kurkowiak

JAROCIN, ul. Krakowska 25. :: Telefon 50.

403 1—22

Rolnik-Jarocin

Spółdzielnia Rolniczo-Handlowa

z ogr. odpow.

Zakup i sprzedaż wszelkich ziemiopłodów, węgiel, nawozy sztuczne.

Telefon 65. — Telegramy: „Rolnik".

BANKI:

Bank Związku Spółek Zarobkowych Poznań i Katowice

Kasa Pożyczkowa i Oszczędności, Jarocin

P. K. O. Poznań Nr. 204273.

404 1—20

Max Weichmann

Transport
Magazynowanie
Ubezpieczenie

Specjalność: Transportowanie drzewa, Clenie na granicy, Transporty do Niemiec, Rumunji i państw wschodnich.

Konto bankowe: Bank dla Handlu i Przemysłu Leszno, Polski Bank Handlowy Leszno, Posensche Landbank Leszno.

Filje: Mysłowice, Kraków, Gdańsk, Katowice-Chorzów, Bytom, Górny Śląsk-Borsigwerk, Zabrze-Sosnica, Stensch-Zbąszyń, Wschowa.

Telefon Nr. 254.

Adr. telegr.: Spediweichmann, Leszno.

405 2—44

Maks Klein

Leszno, Rynek № 15

Telefon Nr. 203.

HURTOWNIA POŃCZÓCH i KRÓTKICH TOWARÓW.

406 1—40

Spółka Akcyjna
dla
Międzynarodowego Transportu

Schenker i S-ka

LESZNO. :: Skrzynka pocztowa Nr. 9.

Telefon Nr. 150.

Warszawa, Łódź, Lwów, Kraków, Białystok, Grajewo, Drohobycz, Śniatyń, Równe, Zdołbunowo, Podwołoczyska, Łupków, Sosnowiec, Oświęcim, Gdańsk, Zwardoń, Zbąszyń, Leszno, Stołbce,

KONTA BANKOWE:
BANK POLSKI: Oddział w Lesznie.
POLSKI BANK HANDLOWY: Oddział w Lesznie.

Adresy Telegraficzne:
OSTSCHENKER lub FRACHTSCHENKER.

407 2—45

„FERRUM"

Skład żelaza i sprzętów kuchennych
Artykuły budowlane i narzędzia rolnicze
Porcelana, szkło, fajans, garnki
kamienne, smary, oliwy i kosy

wł. F. PYSZKOWSKI i T. GEMBALSKI

PLESZEW (Wlkp.)

ul. Sienkiewicza 16. Telefon Nr. 114.

Konto: Bank Pożyczkowy — Pleszew (Wlkp.)

408 1—15

Najstarsza Pleszewska fabryka likierów
założona w roku 1838

Mieczysław Cichocki

PLESZEW

ul. Kaliska 12. Telefon Nr. 69.

Napoje alkoholowe i bezalkoholowe.

409 1—16

F. SMOLIŃSKI

PLESZEW

TELEFON 172. ═══ TELEFON 172.

Fabryka likierów deserowych

SKŁAD RUMU,
ARAKU i KONIAKU.

410 1—17

Marjan Janiak

BUDOWNICZY

PLESZEW (Wlkp.)

Przedsiębiorstwo budowlane. Tartak parowy, stolarnia i fabryka skrzyń. Fabryka tarek do prania „EM-JOT“ i wyrobów drzewnych. Artykuły kuchenno-drzewno. Ramki dla cegielń.

Rok zał. 1918. —— Rok zał. 1918.

KONTO BANKOWE:
Bank Związku Spółek Zarobkowych w Poznaniu
Bank Polski Oddział w Ostrowie.
Bank Pożyczkowy w Pleszewie.

KONTO CZEKOWE:
w Pocztowej Kasie Oszczędn. Poznań № 200 466.

411 1—14

W. ZIEMNIEWICZ

JAROCIN

Telefon Jarocin 46 i 55.

Hurtownia Kolonjalna

Specjalność:

Kawa, herbata, ryż smalec, cykorja i t. d.

Rok założenia 1835.

Parowa Cegielnia

Witaszyce (Jarocin)

Fabryka dachówek (karpiówek) cegieł sufitowych, pustaków i sączków.

Roczna produkcja 5 miljonów

412 1—21

Czesław Krauze i S-ka

Ostrów (Wlkp.)
ul. Raszkowska Nr. 66

Pierwsza Wytwórnia chustek i szali kaszmirowych, pluszowych, sukiennych i tureckich.

Telefon Nr. 98.

413 1—1

Ostrowska Fabryka Wyrobów Wódczanych

właśc.:
K. Ambroszkiewicz
i St. Brendel

Ostrów (Pozn.)
ulica Raszkowskiego Nr. 3.
Telefon Nr. 32.

414 1—7

„VERITAS"

Zakłady Chemiczne i Techniczne

Ostrów (Wlkp.)

Rok założ. 1904. — Kilkakrotnie premjowane.

ODDZIAŁ CHEMICZNY:
Fabrykacja wszelkich środków leczniczych dla bydła i drobiu.

ODDZIAŁ TECHNICZNY:
„Obuwie" pasta na obuwie, smar czarny i żółty na obuwie i wszelkie rzeczy ze skóry.
„Błyszczol" najlepszy środek do czyszczenia wszelkich metali szlachetnych i mosiężnych i szkła

Na żądanie wysyłamy cenniki.

415 1—6

„Concordia"

T. z o. p.

Telefon Nr. 244. Telefon Nr. 244.

Ostrów (Wlkp.)

Import. Eksport.

Hurtowa sprzedaż węgli, sztucznych nawozów i artykułów budowlanych.
Zakup i sprzedaż ziemiopłodów.

Konta bankowe: Bank Polski, Ostrów
Kasa Pożyczkowa, Ostrów
Bank Przemysłowców, Katowice.

Konta czekowe:
Pocztowa Kasa Oszczędności, Poznań Nr. 204989,
Pocztowa Kasa Oszczędności, Katowice Nr. 300904.

Adres telegraficzny: „Concordia".

416 1—5

Włodzimierz Wentzel
OSTRÓW, ul. Wrocławska Nr. 14.
Telefon Nr. 143
Samochody, akcesorja samochodowe, rowery, maszyny do pisania i szycia, broń myśliwska, pneumatyki samochodowe i rowerowe, wirówki i wszelkie części zapasowe.
417 1—2

Dom Ekspedycyjno-Handlowy
Buchwald & Gołaś
Urzędowi Spedytorzy Kolejowi
Ostrów (Wlkp.)
FILJA ZDUNY.
418 1—11

Dom Zbożowy
W. Wierusz i Sp.
Ostrów (Wlkp.)
Giro-Conto: Bank Handlowy Poznań.
Adres telegraficzny: Dom Zbożowy - Ostrów.
Telefon Nr. 258.
419 1—4

Sprzedaż towarów
łokciowych i krótkich
L. FRENKEL
Leszno
ul. Kościańska Nr. 6.
420 1—41

„CERANIA“
Fabryka świec i wyrobów woskowych.
Bielarnia wosku
Właśc. L. Opieliński, Ostrów Wlkp.
wyrabia
Świece woskowe, ołtarzowe dla bractw i do Komunji św.
Świece kandelabrowe, powozowe i na choinkę.
Świece kandelabrowe woskowo-kompozycyjne.
Błyszczyk na obuwie, wosk na podłogi. Sztuczną węzę.
Zamieniam wosk na świecie i sztuczną węzę.
421 1—10

Leszczyńska Hurtownia Surowców
Herrmann i Łaska, Leszno.
Generalni Przedstawiciele dla Zakupu Łomu Żelaznego
Huty Królewskiej i Laura
na Górnym Śląsku.
Instytut Gatunkowania Szmat.
Główna Centrala i Składnica z własną bocznicą kolejową w Lesznie, Telefon 45-152.
Oddziały: w Poznaniu, Inowrocławiu, Ostrowie, Krotoszynie, Nakle, Łodzi.
Num. telef.: 1530 234 183 153 120 —
Adres telegraficzny: „LEHUS“.
422 1—82

Hurtowa Destylacja
i Fabryka Likierów
A. Thomas i Ska
Leszno.
423 1—28

„Hotel Centralny“
STANISŁAW ŻELAZNY
Chojnice
Plac Kr. Jadwigi 6.
Telef. Nr. 23.
424 2—20

Fabryka Lakierów
i Pokostu
Perek i S-ka
Leszno

Lakiery i Pokosty
wszelkiego rodzaju.

425 1—31

Bergmann,
Towarzystwo handlowe dla handlu rybami, Leszno w P.

Hurtowy handel ryb rzecznych i morskich. Dowóz śledzi.

Własne rybołóstwa.
Fabryka konserw. Wędzarnia.
Zakład marynowania.

Konto czekowe: P. K. O. Poznań Nr. 203705.
Konto bankowe: Polski Bank Handlowy, Leszno.
Posensche Landbank, Leszno.
Adres dla telegramów: Fischbergmann.
Telefon Nr. 267.

426 2—47

G. Opfer
Hurtowy skład
pończoch, rękawiczek
i towarów krótkich

Leszno
ul. Kościańska Nr. 15.
Telefon Nr. 267.

427 2—48

T. Betting
Nadworna Fabryka
Fortepianów i Pianin

Oznaczona złotymi medalami i najwyższemi nagrodami na wszechświatowych wystawach w kraju i zagranicą

Istnieje od roku 1887.

428 1—35

Fabryka maszyn i odlewnia

w Lesznie, dawniej następca Rau'a

Tow. z ogr. por.

Dostarczamy ODLEWY żeliwne i metalowe, TOKARNIE do drzewa, PIŁY taśmowe, KIERATY (maneże) i SIECZKARKI.

429 1—33

Hurtownia manufaktury

J. CHOJNACKI

Leszno

ul. Dworcowa Nr. 54.

430 2—43

Hurtownia Towarów Bławatnych

M. DIAMANT

LESZNO, Dworcowa 29.

431 2—24

Hurtownie! Detalicznie!

Sprzedaż Towarów Bławatnych

Damskie płaszcze, różne materjały bawełniane, wełniane, na suknie, kostjumy, spodnie, bielizna męska i damska etc. stale na składzie i po cenach fabrycznych.

H. Kwiatkowska

LESZNO, Rynek 3, I p.

Kupno i zamiana wełny owczej.

432 2—38

Leszczyński

Browar Parowy

Sp. Akc.

Janusz Gerżabek i S-ka

LESZNO, Osiecka 48.

433 1—37

A. W. GOLDSCHMIDT

LESZNO, Skarbowa 6 (Poznańskie) Telefon Nr. 5.

Fabryka odzieży męskiej i dziecięcej. Skład sukna i towarów tekstylnych

Hurtownie. Założono w roku 1841. Eksport.

434 1—39

POLSKA FABRYKA ODZIEŻY
Konfekcja męska i damska
Właśc. STAN. KONIECZNY
MAGAZYN ul. Dworcowa 1. **LESZNO** FABRYKA Kościańska 9—11.
TELEFON Nr. 330. ∴ ADRES TELEGR. „ODZIEŻ".
435 2—35

NADOLSKI i S-ka, Leszno
Telefon Nr. 304. **Sp. z ogr. por.** **Dworcowa Nr. 21.**
Hurtownia Żelaza, Emalji i Garnków kamiennych (bunilowskich) Węgiel, Koks, Smoła, Papa, Cement i wszelkie artykuły budowlane.
436 1—34

Konto Bankowe: Polski Bank Handlowy oddział w Lesznie.
Konto czekowe: P. K. O. w Poznaniu Nr. 203855.
BILIŃSKI i SWITOŃSKI
DAWNIEJ J. AUERHAN
LESZNO (Wkp.)
Hurtownia Kolon. i Palarnia Kawy
Rok założenia 1892.
Nr. telefonu 6.
Skrzynka do listów 6.
Adres telegr.: HURTBIS—LESZNO.
437 1—26

Najstarsza polska hurtownia kolonjalna na kresach zachodnich
J. METELSKI
Założona w roku 1899.
LESZNO, Plac dr. Mecyga 8—9.
Telefon Nr. 247 Śmigiel Telefon Nr. 61.
438 1—27

„PIEC" T. z o. p.

OSTRÓW
ul. Kolejowa 31.
— Telefon 148. —

KĘPNO
ul. Dworcowa 286.
— Telefon 89. —

Fabryka kafli, pieców przenośnych pokojowych i kuchennych

Projektuje i buduje wszelkiego rodzaju piece, łazienki, okłada posadzki i ściany płytkami.

Prosimy zażądać cennik i prospekt!

439 1—3

Ostrowska Fabryka Mebli.

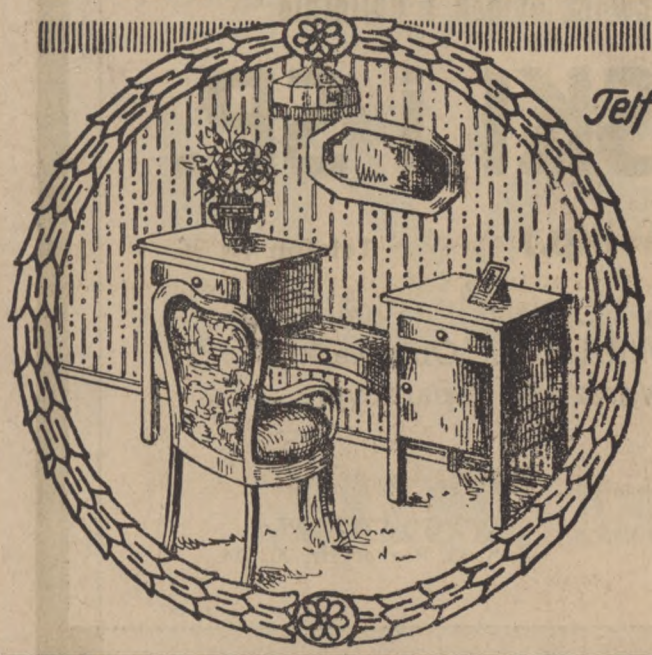

Telf 308 — Józef Bruch — Telf 308

Ostrów (Wielkopolska) - ul. Raszkowska 25.

Architektura wewnętrzna
Wystawa mebli

440 1—12

A. HAŁAZIŃSKI

PLESZEW, Wlkp.

Adres telegraficzny: Hałaziński, Pleszew. Telefon 65.
Skrzynka pocztowa 23.

Handel zboża, nasion artykułów pastewnych i stucznych nawozów.

441 1—18

Fabryka Maszyn i Armatur, Odlewnia Żelaza i Kotlarnia

S. SAMULSKI i SP.

Adres Telegr.: SAMULSKISP. **PLESZEW (Wlkp.)** Telefon № 36.

Oddział I: Maszyny rolnicze. Oddział II: Pompy, armatury i smarownice. Oddział III: Obrabiarki do drzewa. Oddział IV: Warsztaty reparacyjne.

KONTO BANKOWE:
Bank Polski Oddział w Ostrowie
Bank Związku Spółek Zarobk. Poznań
Poznański Oddział Banku Handlowego w Warszawie.
Bank Pożyczkowy w Pleszewie.

KONTO CZEKOWE:
P. K. O. Poznań Nr. 203114.

442 1—13

Bruno LANDAU

EKSPEDYCJA KOMIS

Giro-Conto: Darmstädter und Nationalbank, Kommanditgesellschaft auf aktien — Breslau — Fraustadt (Wschowa) Commerz- & Privat-Bank, Breslau — Konto pocztowe Breslau 10175.

Oddziały, oddziały celne i zastępstwa w miastach polskich i niemieckich:

Gdańsk, Jopengasse 8 Tel. 5577 i 5956. **Breslau,** Wallstrasse 2 Tel. Ring 3418. **Warszawa,** Jasna 10 Tel. 26775. **Łódź,** św. Anny 21. **Kalisz,** ul. Kościuszki Nr. 15. **Zbąszyń,** Stentsch i Bomst Tel. 18. **Leszno,** Komeniusza 9 Tel. 30. **Fraustadt,** Baderstrasse 5 Tel. 77. **Kępno,** Pitschen O.-S. Beuthen O.-S. **Katowice,** ulica Pocztowa 12-14 Tel. Nr. 334.

Adres telegraficzny dla wszystkich oddziałów „BRUNO LANDAU".

443 2—46

Przędzalnia i Tkalnia wełny

FISZER i S-ka

T. z o. p.

LESZNO, Racławicka (Wlkp.)

444 1—29

J. & J. GÓRECCY, Leszno (Wlkp.)

Leszczyńska hurtowa destylacja
pod nazwą „MIASTO WARSZAWA."

Telefon Nr. 227. ul. Leszczyńskich 35.

Wytwórnia wódek zdrowotnych, likierów deserowych, rumów, araków i koniaków.

Specjalność: Wyroby bez alkoholu. Oko, Całusek, Warszawianka. Skład i hurtowa sprzedaż win, cygar i papierosów.

Wytłocznia soków.

445 1—24

Feliks BULINSKI

LESZNO, Rynek 27.

Magazyn bławatów, konfekcji damskiej i bielizny.

Materjały

męskie i damskie, dywany, chodniki, firanki.

Ceny stałe. Obsługa szybka.

446 2—62

H. GRUNAU

LESZNO

ul. Dworcowa 6.

Hurtownia krótkich białych wełnianych trykotów i galanteryjnych towarów.

447 1–36

„Krawat"

Wielkopolska Fabryka Krawatów

LESZNO

RYNEK 18, I piętro.

448 2—56

A. THOMAS i St. NOWACKI

Tartak i fabryka mebli

LESZNO (Wielkopolska)

ul. Rydzyńska 57.

449 2—57

Zjednoczona Hurtownia Bławatników

St. Zajcher i Wł. Pawelczak

LESZNO

ul. Dworcowa Nr. 10.

450 2—61

MIĘDZYNARODOWE TOWARZYSTWO TRANSPORTÓW i ŻEGLUGI

SPÓŁKA AKCYJNA

ZARZĄD w WARSZAWIE

Długa Nr. 26.

TELEFONY: Zarząd 152-35. Dyrekcja 305-38. Buchalterja 269-65. Ekspedycja 305-39. Składy 67-33.

Oddział w Lesznie

Tel. Nr. 260.

Specjalność: **Ekspedycja, Clenie, Inkaso i Magazynowanie towarów.**

WŁASNE ODDZIAŁY: ŁÓDŹ, Piotrkowska 39. FRANKFURT n/M. BERLIN. BIAŁYSTOK. GDAŃSK, Breitgasse 79. LUBLINIEC-ROSENBERG. AACHEN (Akwizgran). RAKOWICE. ZBĄSZYN — BOMST. STENTSCH. GRAJEWO — PROSTKEN. EYDKUNY. LWÓW.

Adres telegraficzny dla wszystkich filji w Polsce i Berlina: „NIEMROSTOW"
„ „ „ „ „ zagranicą: „RUSSENTRANSPORT".

Rachunki bieżące: Pocztowa Kasa Oszczędności Nr. 4038.
Bank Polski i Bank dla Handlu i Przemysłu

451 2—54

CENTRALA WĘGLA

SP. z OGR. ODP.

LESZNO (Wlkp.)

ul. Poniatowskiego 4 a. Telefon Nr. 248.

PRZEDSTAWICIELSTWO GÓRNOŚLĄSKIEGO KONCERNU WĘGLOWEGO.

Dostarczamy węgiel górnośląski i koks hutniczy we wszelkich sortymentach i ilościach oraz brykiety brunatne i kamienne.

452 2—60

SUWALSKI BROWAR UDZIAŁOWY Sp. z ogr. odp.

w SUWAŁKACH

Telefon Nr. 24

Adres telegraficzny: „Browar Udziałowy, SUWAŁKI

Tel. Nr. 72 Rachunek przekazowy w Banku Polskim Nr. 4266 Tel. Nr. 72

453 2—67

BROWAR PAROWY

O. SEJNEŃSKIEGO

w SUWAŁKACH

SUWAŁKI,

ul. 1-go Maja Nr. 8

454 2—65

„ROLA"

FABRYKA i SKŁADY

MASZYN i NARZĘDZI ROLNICZYCH

SUWAŁKI, ul. 1-go Maja 42

dom własny.

Oddział w AUGUSTOWIE

Konto czekowe:

Bank dla Handlu i Przemysłu
Oddziały w Suwałkach i Augustowie.

Polski Akc. Bank Komer.
Oddział w Suwałkach.

Bank Udziałowy w Suwałkach.

Adres telegr.: „ROLA" Suwałki.

Telefon № 30. - Telefon № 30.

455 2—66

MŁYN ELEKTRYCZNO-WIATROWY

B-CI S. i B. SMOLIŃSKICH

ul. Kalwaryjska 1. SUWAŁKI ul. Kalwaryjska 1.

456 2—63

Hurt. Detal.

I. Helberg

JĘDRZEJÓW, Rynek 2, (woj. Kieleckie)

Telefon Nr. 24.

Poleca papierosy, tytonie i cygara krajowych i zagranicznych pierwszorzędnych fabryk.

Detal. Hurt.

457 5—187

Ziemski Bank Kredytowy

Tow. Akc. we Lwowie.

Oddział w Lublinie

ul. Kołłątaja Nr. 5.

458 1—12

T-wo T. KUJAWSKI, M. MILEWSKI, SZWENTNER i S-ka

Spółka Akcyjna

w LUBLINIE, Krakowskie Przedm. 62, Składy ul. Foksal 17.

Oddział w **Kraśniku i Horochowcu.**

Poleca: **Maszyny i narzędzia rolnicze. Materjały budowlane:** Cement, Cegłę ogniotrwałą, Tekturę smołowcową, Smołę dachową. **Materjały opałowe:** Węgiel kamienny i drzewny, Koks. **Artykuły techniczne:** dla potrzeb cukrowni i innybh fabryk.

459 1—11

Bank Związku Spółek Zarobkowych

Oddział Lubelski

ul. Krakowskie Przedmieście Nr. 45.

460 1—9

CEGIELNIA

Kartuzy-Lapalice

A. ROSZKOWSKI.

Fabrykacja cegły palonej z gliny, dachówek i siączków.

461 1—36

BANK ZIEMIAŃSKI

Oddział w Lublinie

Krakowskie-Przedmieście Nr. 41.

462 1—8

Kupcy Leśni oraz Handel Drzewny

B-cia Ungerman, Szulman i Pinczowski

Opatów-Kielecki, ulica Kilińskiego

Telefon Nr. 38.

463 7—244

Handel Win i Wódek oraz Towarów Kolonjalnych

A. Sercarz, Miechów.

464 7—247

Galanterja i Konfekcja

H. Bochner, Miechów

Rynek Nr. 17, woj. Kieleckie

465 7—250

Skład Żelaza i Wyrobów Żelaznych, Cementu, Cegieł ogniotrwałych, Papy do krycia dachów i asfaltu oraz Maszyn i Narzędzi Rolniczych

L. SYBIRSKI

MIECHÓW, Telefon Nr. 39.

566 7—255

SIEDLECKI SYNDYKAT ROLNICZY

SPÓŁKA AKCYJNA

ODDZIAŁ w SOKOŁOWIE.

467 1—22

KOSSÓW HULIDÓW

MAJĄTEK

Tadeusz Kurtz

469 1—16

BANK ZIEMI POLSKIEJ

LUBLIN

Krakowskie Przedmieście Nr. 58.

Adr. telegr.: dla Centrali i Oddziałów „BANKZIEMI".
„ „ „ Lwowa i Kołomyi „ZIEMPOLBANK".

Reprezentacja Banku Handlowego w Warszawie.

ODDZIAŁY:

Baranowicze, Brześć n. Bugiem, Chełm, Dubno, Kazimierza-Wielka, Kołomyja, Kowel, Krasnystaw, Krzemieniec, Lwów, Łuck, Pińczów, Puławy, Równe, Siedlce, Tomaszów lubelski, Włodzimierz Wołyński, Zamość.

AGENTURY:

Działoszyce, Izbica lub., Korzec, Ostróg, Szydłowiec

RACHUNKI INSTYTUCJI CENTRALNEJ

w P. K. K. P. № 976, w P. K. K. P. № 100.008.

Telefony Dyrekcji 42 i 43. Ogólny 445.

466 1—2

Bank dla Handlu i Przemysłu

w WARSZAWIE

AGENTURA w ŁUKOWIE.

468 1—24

APTEKA

Piotra Jabłońskiego

w Parczewie

Wody mineralne zagraniczne i sztuczne, lekarstwa specjalne zagraniczne i narzędzia chirurgiczne.

498 3—73

Bank Ziemi Polskiej w Lublinie

Oddział w Chełmie

Reprezentacja Banku Handlowego w Warszawie.

499 3—74

Bank dla Handlu i Przemysłu w Warszawie

Agentura w Lubartowie.

500 3—74

Młyn „Elektryczny“

Lubartów, ul. Lubelska Nr. 406. Telefon Nr. 15.

501 3—75

Apolonjusz Piechowicz

Krasnystaw.

502 3–96

Młyn motorowy i zakład ryflowania wałów

Bolesław Badzian

Zamość, Lub. przedm. Nr. 54-a, skrzynka poczt. Nr. 25.

503 3—99

Sz. PERELMUTER

KRASNYSTAW (ziemia Lubelska).

504 3—98

Związek
Polskich Stowarzyszeń Spożywców

Oddział w Zamościu. Telefon Nr. 33.

505 3—102

HENRYK DĄBROWSKI
MAJĄTEK GUTY MARJANKI

472 1—17

Młyn Gazowo-Automatyczny
w Kossowie Ruskim
DOMAŃSKI
Stacja-Telaki.

473 1—18

Bank dla Handlu i Przemysłu
w Warszawie.

Agentura w Sokołowie.

471 1—20

SIEDLECKI SYNDYKAT ROLNICZY
SPÓŁKA AKCYJNA
ODDZIAŁ w ŁUKOWIE.

470 1—23

Ostrowiecka

Gorzelnia, Rektyfikacja

i Fabryka Wódek

Zarząd w Lublinie

ul. Wieniawska Nr. 2.

.....

Fabryka w Ostrowcu.

474 1—28

Bank

dla Handlu

i Przemysłu

w Warszawie.

⁘

Agentura

w Białej-Podlaskiej.

475 2—33

IZAAK

PIŻYC

Biała-Podlaska

Telefon Nr. 80.

476 1—26

Handel Win, Towarów

Kolonjalnych, Krajo-

wych, Zagranicznych

i Delikatesów

oraz

Wyrobów Tabacznych

F. Kałuszyński

w Białej-Podlaskiej.

⁘

Telefon Nr. 98.

477 2—40

MŁYN

STEFAN
WÓJCICKI

KRAŚNIK
ZIEMIA LUBELSKA
POWIAT JANÓW.

506 4—119

Cegielnia
Hofmanowska

Fr. PLUDER i J. SOWA

w Kraśniku
Lubelskim.

507 4—121

Hurtownia Tytoniowa

Kraśnik

Województwo Lubelskie.

508 4—120

„LEPSZA NASZA“
z Rektyfikacji Łabuńskiej.

Fabryka Wódek

Karola
Mejsnera

w Hrubieszowie.

509 4—122

KASA

Przemysłowców i Rolników

Lubelskich

Spółdzielnia Kredytowa z nieogr. odpow.

Lublin

ul. Krakowskie Przedmieście Nr. 56.

510 1—3

Młyn Gazowy

A. LIBERMAN

w Lublinie

ul. Bychawska Nr. 110.

Zarząd: ul. Niecała Nr. 6

Telefon Nr. 237.

511 1—29

Dom Handlowo-Przemysłowy

H. J. Zylber, Lublin.

Biuro w Lublinie, ul. Cicha Nr. 4.

Gorzelnia, Rektyfikacja i Fabryka Wódek „KOŚMINEK" w Lublinie.

Fabryka Wódek i Likierów w Kowlu.

Hurtowy Skład Wódek w Warszawie, ul. Sienna Nr. 61 Telefon Nr 95-96.

Browar Parowy „JELEŃ" w Lublinie, ul. Bychawska Nr. 110 Telefon Nr 263.

Cegielnia „HELENÓW" w Lublinie.

PRZEMYSŁ LEŚNY.

Adres telegraficzny: **„Hazylber, Lublin".** — **Telefony 35 i 33.**

512 1—27

Skład Towarów Manufakturowych oraz Sukna i Kortów

I. Sztejnman i J. Najmark

Lublin, ul. Cyrulnicza Nr. 2.

513 2—36

FABRYKA MASZYN

i

KAMIENI MŁYŃSKICH

W. LEŚNIEWICZ

LUBLIN

UL. PRZEMYSŁOWA Nr. 15.

514 2—34

DOM HANDLOWO-PRZEMYSŁOWO-ROLNICZY

SZ. AJCHENBAUM

LUBLIN, TELEFON Nr. 171.

GARBARNIA PAROWA w LUBLINIE.

W DOBRACH „SIEDLISKA" FABRYKA SKÓR NA SPOSÓB AMERYKAŃSKI BOX-KALB i CHEVRETTE.

GORZELNIA, REKTYFIKACJA, FABRYKA WÓDEK i LIKIERÓW.

PRODUKTA ROLNE i OWOCOWE, TARTAK PAROWY, MŁYN PAROWY.

W OLCHOWCU

PRZEDSIĘBIORSTWO LEŚNE, TARTAK PAROWY.

515 1—33

Manufaktura P. JOZ Warszawa

Oddział Lubelski

ul. Lubartowska Nr. 3.

Hurtowa sprzedaż towarów bawełnianych wełnianych i jedwabnych.

516 2—35

SYNDYKAT ROLNICZY

w BARANOWICZACH.

517 1—26

Dom Handlowy

Bracia Węglińscy

w Białej-Podlaskiej

Rynek, róg Międzyrzeckiej.

Poleca:

materjały na ubrania męskie, damskie, bieliznę pościelową, obrusy, ręczniki, konfekcję męską i damską, chustki, wyroby galanteryjne i norymberskie w wielkim wyborze.

Towar tylko pierwszej jakości.

— Ceny niskie — konkurencyjne. —

478 2—43

Przemysł Budowlany

T.Z.O.P.

CEGIELNIE

Chotyłów, pow. Biała.

Stolarnia i Tartak

w Białej-Podlaskiej

479 2—45

H. L. Cytryn i S-ka

Warszawa, ul. Piękna Nr. 29, m. 4

Telefon Nr. 260-04.

WŁAŚCICIELE FABRYKI OCZYSZCZENIA i SORTOWANIA

SZCZECINY

w MIĘDZYRZECU-PODLASKIM,

UL. STAROMIEJSKA Nr. 28.

TELEFON Nr. 32.

Adres dla depesz:

Warszawa, Piękna 29 — Cytryn.

480 2—49

Młyn Motorowy

M. Finkielsztejna

w

Białej-Podlaskiej

ul. Sitnicka Nr. 26.

481 2—41

Towarzystwo Oleum w Warszawie

Sp. z ogr. odp.

Oddział w BIAŁEJ-PODLASKIEJ.

482 2—46

Restauracja i Hotel Polski

S. OKUŁA

BIAŁA-PODLASKA, Rynek Nr. 24.

483 2—48

HANDEL ZIEMIOPŁODAMI

H. Z. CIENKI

MIĘDZYRZEC-PODLASKI, ul. Lubelska 30.

484 2—52

SPÓŁDZIELCZE STOWARZYSZENIE SPOŻYWCÓW

w Międzyrzecu-Podlaskim

ul. Lubelska Nr. 26. Telefon Nr. 36.

Filje w Kąkolewnicy i Drelowie.

Magazyny własne i zbiorniki naftowe przy ul. Kolejowej, MIĘDZYRZEC.

HURT **Sprzedaż** towarów kolonjalnych i spożywczych, węgla, koksu, wapna i cementu. Zakup i sprzedaż zboża. **DETAL**

485 2—53

MŁYN PAROWO-WALCOWY i TARTAK

BRACI SZARF

w BIŁGORAJU.

518 4—103

LUBELSKI

SYNDYKAT ROLNICZY

SPÓŁKA AKCYJNA

AGENTURA

w SZCZEBRZESZYNIE.

519 4—110

MŁYN WALCOWY

ORDYNACJI ZAMOYSKIEJ

w SZCZEKOCINACH

K. ŚWIDERSKI

i A. BURDZIŃSKI

520 4—109

„MŁYN ROŻNÓWKA“

L. WURMAN i H. SZAJNWALD

ROŻNÓWKA, pow. BIŁGORAJSKI

521 4—106

ZARZĄD DÓBR

TARNOGÓRA

Stacja kolejowa, poczta, telegraf, i telefon

IZBICA n./WIEPRZEM.

522 4—113

SPÓŁKA AKCYJNA

CUKROWNI i RAFINERJI „REJOWIEC"

m. REJOWIEC.

523 4—115

MŁYN

JULJAN JAROSŁAWSKI

m. REJOWIEC.

524 4—116

SKŁAD APTECZNY

B. WEISSBERGA

W KRAŚNIKU, z. Lubelskiej.

525 4—117

ADMINISTRACJA DÓBR
„MIĘDZYRZEC"
st. p. i kol. MIĘDZYRZEC-PODLASKI.
486 2—56

ZAKŁADY MECHANICZNE
J. LASKOWSKI
RADZYŃ

Kompletne urządzenia:

Gorzelń, Rektyfikacji, Browarów, Krochmalni, Młynów, Tartaków i t. p.

KOTŁY PAROWE: Kornwalijskie, Buljerowe, Rurowe i Kombinowane.

Pompy, Parniki syst. Ventzkiego, Rozerwuary, Kominy żelazne, Beczki transportowe i wszelkie roboty wchodzące w zakres kotlarstwa żelaznego i miedzianego.

Wodociągi Pneumatyczne, Kanalizacyjne ogrzewanie, oraz **Reparacje Maszyn i Narzędzi Rolniczych.**

487 2—65

Siedlecki
Syndykat
Rolniczy
Spółka Akcyjna
ODDZIAŁ w RADZYNIU.
488 2—62

Bank dla Handlu i Przemysłu
w Warszawie
ODDZIAŁ w RADZYNIU-PODLASKIM.
489 2—58

D. Lichtenstein i S. Kleinbaum

Radzyń-Podlaski. Telef. 11 i 13.

490 2—64

Okręgowe Spółdzielcze Stowarzyszenie Spożywców

w RADZYNIU, (Ziemi Siedleckiej).

St. Kol. Bedlno, Rad. Dyr.

Hurtownia Tytoniowa.
Sprzedaż hurtowa i detaliczna towarów kolonjalnych.
Wyroby tytuniowe.
Materjały Piśmienne.
Manufaktura.
Sól. Nafta.

Rachunek czekowy w P. K. O. Nr. 60571.
Rachunki bieżące:
Bank Spółdzielczy w Radzyniu.
Bank dla Handlu i Przemysłu w Warszawie Oddział w Radzyniu.
Filje: Wohyń, Suchowola, Kock.
Telefon własny.

491 2—60

„Rolnik"

Włościańska Spółdzielnia Rolniczo-Handlowa

w LUBLINIE, ul. Początkowska 13

(dom własny) Telefon 134.

Posiada na składzie: zboże, ziemiopłody, maszyny i narzędzia rolnicze, nawozy sztuczne, sól, cukier, naftę, oleje i smary, węgiel, koks, cement, wapno, artykuły gospodarstwa domowego.

Ceny konkurencyjne.

Hurtowo i Detalicznie.

492 3—78

Rektyfikacja Lubelska

Sp. z ogr. odp.

Gorzelnia, Rektyfikacja, fabryka wódek i likierów oraz fabryka potasu

w LUBLINIE.

493 3—79

APTEKA
M. Jabłonowskiego
w Biłgoraju.
526 4—107

Bank Spółdzielczo-Kredytowy
z ogr. odp.
w Izbicy n/Wieprzem
Województwo Lubelskie.
527 4—114

Bank Kredytowo-Spółdzielczy
z ogr. odpow.
w SZCZEKOCINACH
Konta czekowe w P. K. O. Nr. 100729, w Warszawskim Banku Handlowym, w Warszawskim Banku dla Handlu i Przemysłu i w Banku Związku Spółek Zarobkowych - Oddziały w Kielcach.
Instytucja nasza prowadzi wszelkie operacje bankowe, zapewniając jak najdalej idącą punktualność i solidność w wykonywaniu powierzonych nam zleceń.
Prezes: H. Sztam Wice-prezes: J. Landau
Członek Zarządu: M. Binsztok.
528 8—2.5

Młyn „TARNOGÓRA"
St. poczt. tel. i kol.
IZBICA, nad Wieprzem
Ziemia Lubelska.
529 4—112

Skład Drzewa Budowlanego i Stolarskiego
I. GERTEL
Hrubieszów, woj. Lubelskie, ul. Staszyca Nr. 4.
530 4—123

Handel Win, Wódek, Likierów i Piwa
I. BRENER
HRUBIESZÓW, (woj. Lubelskie).
531 4—124

Bank Zjednoczonych Ziem Polskich

Oddział w Nowogródku.

532 1—21

Roguznicki i Bruk

T-wo „MUKOMOŁ“

FABRYKA

sztucznych kamieni, krzemienia, kwarcu i maszyn młyńskich

Baranowicze, ulica Pocztowa 13

Telefon 2.

ODDZIAŁ i SKŁADY FABRYKI

Warszawa, ulica Leszno Nr. 78

Telefon 206-14.

Adres telegr.:

Baranowicze „Mukomoł“ Warszawa

Sprzedaż wyrobów fabryki, oraz magnezytu, chlormagnezji i wszelkich artykułów technicznych do młynów.

533 1—25

WARSTAT ŚLUSARSKO-ARTYSTYCZNY

Wyrób łóżek mosiężnych, żelaznych, siatek na oparkanienie i materaców stalowych do łóżek.

JAKÓBA MAYERA

w KAŁUSZU.

534 2—41

GARBARNIA

BARUCH BERGER

w STRYJU.

535 2—52

SKŁAD WIN i WÓDEK

L. JARZĘCKI

w PARCZEWIE.

494 3—67

Spółdzielnia Rolniczo-Handlowa w Parczewie

z ogr. odp.

Sprzedaż nasion, nawozów sztucznych, narzędzi rolnych. Skup i sprzedaż zboża. Sprzedaż hurtowa i detaliczna cementu, wapna, węgla, koksu, smarów i żelaza. Sklep detaliczny z galanterją żelazną i artykułami spożywczemi.

495 3—68

Spółka Przemysłowa

N. TURKIELTAUB i S-ka

w PARCZEWIE (ziemi Siedleckiej). Telefon № 16.

Młyn walcowo-motorowy elektryczny

496 3—70

Stowarzyszenie Handlowe „LACH" Sp. z ogr. odp.

PARCZEW.

Stowarzyszenie istnieje od 1921 roku posiada działy: kolonjalno-spożywczy, galanteryjny, bławatny, szkła i porcelany, lamp i księgarnię.

Dewiza: dać jak najlepszy towar, sprzedać jak najtaniej.

497 3—69

Bergenske Bałtyckie Transporty w Polsce

Sp. Akc.

„POLSKI LLOYD", Sp. Akc. — Przedstawicielstwo,
ŁÓDŹ, ul. Kilińskiego Nr. 45 — telefon Nr. 9-72 i 13-20.
Adres telegraficzny: „BERGENSKE" i „LLOYDPOL".
ZARZĄD: Warszawa, Al. Jerozolimskie Nr. 36.

Działalność: Import, Ekspedycja krajowa i zagraniczna, clenie, magazynowanie, asekuracja i finansowanie na najdogodniejszych warunkach

ŻELAZO-BETONOWE SKŁADY pojemności 350 wagonów.
GDAŃSK: Bergenske Baltic Transports, Ltd., Hundegasse 89.

Oddziały zagraniczne:
Londyn, Królewiec, Kłajpeda, Libawa, Piława, Windawa, Ryga, Rewel, Piotrogród — Adres telegraficzny: „Bergenske".

Oddziały krajowe:
Warszawa, Kraków, Lwów, Poznań, Wilno, Białystok, Częstochowa, Równe, Stołpce, — Adres telegraficzny: „Lloydpol".

Korespondenci we wszystkich miastach w kraju i zagranicą.

786 2—63

Meble Biurowe



R.B.t.

Fabryka Mebli Biurowych
W. Markusfeld
Łódź
Cegielniana
114
TEL.
13-15.

787 1—6

Pierwsza w Zagłębiu Fabryka Pasów Transmisyjnych i skład wszelkich skór technicznych

Bracia Zmigrod

Będzin, ul. Kołłątaja Nr. 37, Telefon.

Dostarczamy ze składu:
PASY TRANSMISYJNE: szyte i klejone, pojedyńcze i podwójne; TROKI DO SZYCIA PASÓW: surowcowe i pergaminowe; SKÓRY rymarskie: blankowe, juchtowe, surowcowe i pergaminowe.
SKÓRY mastrychtowe-impregnowane na klapy do pomp i pierścieni.
Polecamy również: FILCE do różnych pakunków. WŁOSIE KOŃSKIE.

Rachunki bieżące:
Bank Handlowy, oddział w Będzinie.
Bank Przemysłowy, oddział w Sosnowcu.
Darmstädter u. Nationalbank w Katowicach.

788 4—130

Spółka Akcyjna Składów Towarowych „WARRANT"

Magazynowanie, ekspedycja, clenie, ubezpieczanie, inkaso.

Składy Wolnocłowe i Tranzytowe.

(W Składach Wolnocłowych i Tranzytowych towary zagraniczne mogą być magazynowane na przeciąg 6 miesięcy bez opłaty cła).

Adres telegraficzny: „Warrantbank".

Telefony:
Dyrekcji: Nr. 2693, Biura: 398, Składów: Nr. 385.

Adres biura: Łódź, ul. Piotrkowska Nr. 56.
Adres składów: ul. Targowa Nr. 6 i Wodna Nr. 1.

Rachunki bieżące:
Bank Hadlowy w Warszawie Oddział w Łodzi i Bank Polski Oddział w Łodzi.

Adres dla przesyłak kolejowych: „Warrant"-Łódź-Fabryczna. Bocznica własna.

789 3—71

Towarzystwo dla Przemysłu i Handlu Włóknistego

„I. A. GROSLAJT"

Sp. Akc.

ŁÓDŹ, Piotrkowska Nr. 211. Tel. 5-25.

758 5—170

Fabryka Wyrobów Włókienniczych

Lusternik, Żółtkowski i S-ka

Fabryka **Piotrkowska Nr. 104.** TELEFON № 20-83.

Skład Fabryczny **Cegielniana Nr. 24.** TELEFON № 16-12.

759 5—173

Fabryka Wyrobów Wełnianych i Bawełnianych

Bezbroda, Wojtinski i Kopciowski

ŁÓDŹ,

Fabryka: **Kilińskiego Nr. 114.** Skład: **Cegielniana Nr. 41.**

760 5—174

Włókiennicza Spółka Akcyjna

„N. EJTINGON i S-ka"

Adres telegraficzny: **Bovenatoga-Łódź.** Telefony: 96, 26-38, 26-90, 25-17, 25-40.

Rachunek bieżący: w Banku Polskim, oddział w Łodzi.
Konto czekowe w P. K. O. Nr. 61-705.

761 5—175

Skład masła, sera, miodu i owoców suszonych

S. JEŻEWICZ

ŁÓDŹ,

ulica Traugutta (Krótka) Nr. 8. :-: Telefon Nr. 28-52.

Rachunek bieżący: Bank Polskich Kupców i Przem. Chrześć. w Łodzi.

762 3—72

Dom Handlowo-Ekspedycyjny

Leon Mendelsohn

i S-ka

Centrala: ŁÓDŹ, Piotrkowska 81 Tel. 8-25.

Oddział miejski: ul. Zielona Nr. 6.

Telefon Nr. 21-19.

Oddziały: Warszawa, Sienkiewicza 4 Tel. 7-58, Poznań, ul. Pocztowa 22, Zbąszyń, Wronki, Stentsch.

Jeneralne zastępstwo f-my: **Otto Schobert & Co.** Berlin C II, Burgstr. 17, Hamburg, Deichtorstr. 8. Gdańsk, Heiligegeistr. 124. Kreuz, An der Ostbahn.

Zastępstwa na wszystkich pograniczach.

Adres telegraficzny: „LEMENKO".

Korespondenci we wszystkich większych punktach handlowych zagranicznych.

763 6—181

Fabryka Wyrobów Włókienniczych

K. Kaszub, W. Bau i L. Kryłowiecki

ŁÓDŹ

Fabryka: ul. Drewnowska 77.

Skład: ul. Al. Kościuszki 39.

Rachunek Przekazowy w P. K. O. Nr. 60-434 i w Banku Polskim.

Telefon Nr. 4-45.

Adres telegraficzny: **Kabawiecki-Łódź.**

764 5—169

Spółka Akcyjna
Wyrobów Bawełnianych
S. Rozenblatta
w Łodzi.

790 6—195

Towarzystwo Akcyjne Wyrobów Bawełnianych
Ludwika Geyera
w Łodzi.

Fabryka tkanin bawełnianych na odzież, chustek, kołder i płótna introligatorskiego

Egzystuje od 1829 roku.

Zatrudnia 4,500 robotników.

Zarząd fabryki znajduje się w Łodzi przy ul. Piotrkowskiej Nr. 282.

791 6—197

Wytwórnia maszyn i skład narzędzi rolniczych

W. OTTOMAŃSKI

ŁĘCZYCA.

793 7—214

OKRĘGOWY ZWIĄZEK SPÓŁDZIELCZYCH STOWARZYSZEŃ SPOŻYWCÓW

ŁĘCZYCA

Ozorkowskie Przedmieście № 2

Dom własny.

Telefon 30 - Skrzynka pocztowa 15.

Adres telegr.: ZWIĄZEK ŁĘCZYCA.

Rachunki bieżące

BANK Polskich Kupców i Przemysłowców Chrześcijan, Oddział w ŁĘCZYCY.
BANK Związków Ziemian, Oddział w ŁĘCZYCY. - - - - - - - - -
BANK Związku Spółek Zarobkowych, Oddział w ŁODZI - - - - -

794 6—209

Przędzalnia, Skręcalnia Szarparnia,

oraz

Fabryka Wyrobów Wełnianych

HUBERT MÜHLE

Spadk.

ŁÓDŹ, ul. Leszno Nr. 3.

Telefon 9-33.

798 6—203

Młyn parowy

ŁĘCZYCA.

F. GANTER

795 6—205

FABRYKA WÓDEK
i LIKIERÓW
L. MAGIERKIEWICZ
i M. BOGDANOWICZ
w
BARANOWICZACH
765 1—24

Fabryka Wódek
Gatunkowych
„RENOME"
Baranowicze
ul. Kolejowa Nr. 49, telef. 67.
766 1—27

PRZEMYSŁOWE TOWARZYSTWO
PRZETWORÓW TŁUSZCZOWYCH
„SATURNIA"
SPÓŁKA AKCYJNA.
Poleca wyroby własne:
Mydło: JELEŃ SCHICHT, Tłuszcz jadalny: CERES,
Mydła wszelkich gatunków: Zwyczajne, Tekstylne,
Szare i inne. :: Gliceryna: „ADURA"—medyczna,
„SATURN"—chemiczna, „TITAN"—techniczna.
Jeneralna Reprezentacja „Handels und Industrie Maatschappij „HEINA" w Amsterdamie.
Sprzedaż wszelkich artykułów w zakres handlu tłuszczami wchodzących: Warszawa, Marszałkowska Nr. 138.
767 1—29

Przemysł Wełniany

S. Barciński i S-ka

Spółka Akcyjna.

Tel.: Nr. 2-51; 30-51.
Telegr.: „BARKO".

Fabryka
wyrabia towary na konfekcję damską, męską i dziecięcą.

768 7—188

Towarzystwo Akcyjne
Manufaktury Wełnianej

Karola Bennicha

Łódź
ul. Łąkowa Nr. 11.

769 6—196

Towarzystwo Akcyjne Zakładów Przędzalni Bawełny, Tkalni i Bielarni

„ZAWIERCIE"

Fabryka w Zawierciu, tel. Nr. 14; **Biuro Zarządu—Warszawa**, Nowy Swiat 7, tel. 26-52.
Główny Skład Sprzedaży w Łodzi, ul. Zielona Nr. 8, telefony: 78 i 29-80.
Magazyny w Warszawie, ul. Gęsia Nr. 10, telef. 10-26.

770 5—175

Pompa rotacyjna

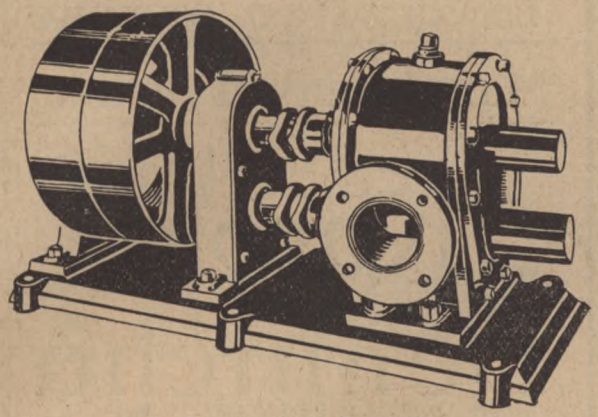

do Farbiarskich Aparatów
OBERMEYERA.

FABRYKA ARMATUR i ODLEWNIA METALI

K. DAWIDCZYNSKI i S-ka

w ŁODZI, ul. Zakątna 65.

Poleca ze składu: armaturę gotową żel. i met., wszelkich wymiar.
Przyjmuje zamówienia na odlewy: z fosforbronzu, spiżu, mosiądzu, ołow. cynku, aluminjum i metali odpornych na kwasy.
Budowa nowych pomp rotacyjnych, centerfugalnych, do aparatów Obermeyera i innych, jak również reparacje takowych, a także inżektorów, wentyli, kranów etc. etc. : : : : :

792 6—2 2

Browar
i Fabryka
Octu
Gustawa
Keilicha
w ŁODZI

ul. Orla 25 - Telefon 25.

797 6—1 7

PRZEMYSŁ CHEMICZNY w POLSCE

Fabryki w Zgierzu, Warszawie i Kielcach

produkują:

Barwniki anilinowe na wszelkie włókna roślinne i zwierzęce, na skóry, tłuszcze, papier, słomę, drzewo i t. d. - - - - - - - - - - - -
Nitrobenzol i inne Nitrozwiązki do kruszących włącznie. - - - - - - - -
Organiczne Produkty Przejściowe pochodne benzolu, toluolu, fenolu, naftalinu i t. d. - - - - - - - - - - - - - -
Kwasy Techniczne Siarkowy 100% i „Oleum" 25%— 65%, solny, azot., octowy.
Sole: Bisulfat, Sulfat, Siarczan miedzi i t. d. - - - - - - - - - - - - - - - -
Neosalutan: (poch. arsenobenzolu) do zastrzyków leczniczych u ludzi i koni.
Odpadki: Wypałki pirytowe, tlenek cynku i cyny i t. d. - - - - - - - - - -
Superfosfat 16 i 18%, Szpad ciężki (kopalny). - - - - - - - - - - - -

Skrót adresu: „BORUTA ZGIERZ".

796 6—185

Towarzystwo Akcyjne Sukiennej Manufaktury

Leonhardt, Woelker i Girbardt

Leonhardta Nr. 1 ŁÓDŹ Telefon Nr. 306

Fabryka sukna, pralnia, czesalnia wełny i czesankowa przędzalnia istnieje od roku 1878

Wyrób czystowełnianych materjałów

Wielki złoty medal na wystawie w Paryżu w 1900 roku.

REPREZENTANCI: **Warszawa:** Juljusz Reiter, Senatorska Nr. 8.
Poznań: Ryszard Krieger, Pocztowa Nr. 5.
Gdańsk: Hauck i Landt, Joppengasse Nr. 25.
Lwów: Józef Ganc, Kościuszki Nr. 4.
Wiedeń: Karl Tugendhat, Franz-Jozefskai Nr. 43.

799 6—198

TKALNIA MECHANICZNA

Gustaw PREISS

771 PABJANICE, ul. Moniuszki Nr. 62. 7—224

MANUFAKTURA BAWEŁNIANA

Założona w 1840 r.

KAROL HOFFRICHTER

ŁÓDŹ

773 6—200

FABRYKA WYROBÓW MASARSKICH

JULJANA ZABRZYCKIEGO

w BARANOWICZACH, ul. Szosowa 149.

772 1—28

HANDEL WIN, WÓDEK i DELIKATESÓW

Bolesław KUCNER

w OZORKOWIE.

774 7—216

Artystyczna Pracownia Ubiorów Męskich

S. LENKIŃSKI

ŁÓDŹ, ul. Piotrkowska 107

Telefon Nr. 24-74.

Garnitury, Palta i Futra z materjałów własnych i powierzonych. Na składzie wielki wybór materjałów krajowych i najwykwintniejszych angielskich. Najnowsze - - modele paryskie, londyńskie i wiedeńskie. - -

Elegancka Łódź, ubiera się tylko u

S. LENKIŃSKIEGO.

775 6—193

Spółdzielcze Stowarzyszenie Spożywców

„SPOŁEM" w Pabjanicach

ul. Narutowicza Nr. 37.

776 7—223

Towarzystwo Akcyjne

Pabjanickich Fabryk Wyrobów

Bawełnianych

Krusche i Ender

800

6—201

Fabryka wyrobów jedwabnych

Klinge i Schulz

w ŁODZI

ul. Piotrkowska 106. Telefon Nr. 6-39.

MATERJAŁY: na suknie, podszewki damskie i męskie, gorsety, kołdry.

801 5—164

ERNEST SALADIN

Directeur Gérant des Etablissements

Allart Rousseau & Cie

802 6—183

Spółka Akcyjna

Rolniczo-Handlowo-Przemysłowa

Łęczyca.

803 7—212

Skład naczyń kuchennych i zastaw stołowych

I. Kałowski

OZORKÓW, Rynek № 294.

804 7—215

Dom Przemysłowo-Handlowy

W. Juszkiewicz

w ŁĘCZYCY

HURTOWNIA: Towarów kolonjalnych, materjałów piśmiennych, wyrobów cukierniczych i norymberskich.

536 6—211

Dom Rolniczy

Czesław Gierliński

ŁĘCZYCA.

Maszyny i narzędzia rolnicze. Nasiona, nawozy sztuczne. Żelazo, wyroby żelazne. Koks, cement, smary, broń i amunicja. Dachówka cementowa własnego wyrobu.

537 6—206

Piekarnia

Ignacy Wojciechowski

Łęczyca, ul. Ozorkowska 8.

805 6—208

Kupiec zbożowy

Icek Goldman

ŁĘCZYCA

ul. Panieńska 4. Telefon 41.

806 6—207

Przedsiębiorstwo Budowlane

Nestler i Ferrenbach

Telefon 15-59. **ŁÓDŹ.** Egzystuje od 1859 r.

777 6—177

Akcyjne Towarzystwo Przemysłowe

„Markus Kohn", Łódź

ul. Łąkowa Nr. 5. — Adres telegr.: „Markohn Łódź". — Telefon 16-05.

778 6—178

Fabryka Wyrobów Trykotowych

Stanisław J. Reicher i S-ka

Fabryka bielizny trykotowej letniej
i zimowej oraz sportowej wszelkiego rodzaju

Rok założenia 1901. **ŁÓDŹ.** Rok założenia 1901.

779 6—180

Fabryka Wyrobów Bawełnianych

W. STOLAROW i S-ka

Firma istnieje od 1888 r. **w ŁODZI.** Firma istnieje od 1888 r.

780 6—199

Towarzystwo Przemysłowo-Handlowe

„Artur Goldstadt“

ŁÓDŹ.

Biuro: Zachodnia 72. **Fabryka: Niecała 12.**

TELEFON Nr. 5-68.

781 6—182

W. SALWA, Łódź

ul. Prez. Narutowicza Nr. 27

Poleca o każdej porze: Kwiaty świeże, rośliny i wieńce, oraz wszelkie wyroby z kwiatów, dostosowane do okoliczności w artystycznem wykonaniu.

782 6—186

Pierwsza fabryka
pędzli i szczotek w Łodzi
oraz walców szczotkowych
do technicznego użytku

H. Schütz „H. Szyc“

ŁÓDŹ, Zielona Nr. 14.

Firma egz. od 1853 r.

Nagrodzona wielkim srebrnym medalem na wystawie higjenicznej w Łodzi 1903 r.

783 5—116

Towarzystwo Akcyjne

Zgierskiej Manufaktury

Bawełnianej w Zgierzu

784 5—162

Moszczenicka Manufaktura

TEODOR ENDER

sukcesorowie

MOSZCZENICA, (Ziemi Piotrkowskiej).

Skład Główny w Łodzi

ul. Piotrkowska 143.

Adres telegraficzny „ENDER, ŁÓDŹ“.

Telefon 21-22.

785 5—163

Telefon 22-31. Telefon 22-31.

Tow. Akc. Browaru Parowego

SS-rów K. Anstadta

w Łodzi, ul. Pomorska 36.

Założony w roku 1867. Największy browar w miejscu.

wyrabia:

PIWO

Pilzeńskie
Bawarskie
Monachijskie
Porter

w butelkach, syfonach i antałkach.

Kwas Węglany CO_2

płynny chemicznie czysty w cylindrach stalowych.

807 2—61

Skład maszyn do pisania i przyborów

ADOLF GOLDBERG

ŁÓDŹ

ulica Andrzeja Nr. 1.

812 1—1

Przedsiębiorstwo studniarskie, Warsztat mechaniczny i budowa pomp

J. Hoffmann

ŁÓDŹ

ulica Kilińskiego Nr. 119.

813 4—126

Magazyn materjałów jedwabnych wełnianych i bawełnianych

Bruno Rozenberg

ŁÓDŹ

Piotrkowska 103. Telefon 8-46.

808 1—7

M. Arct i S-ka

Sp. z ogr. odp.

ŁÓDŹ, Piotrkowska 105. Tel. 15-88.

Księgarnia, skład nut oraz pomocy naukowych

Łódzki oddział księgarni wojsk. Minist. Spraw Wojskowych.

810 2—62

Hurtowy skład piwa

Zjednoczonych Browarów Warszawskich

— p. f. —

„HABERBUSCH i SCHIELE“

Sp. Akc.

ŁÓDŹ, Przejazd 75.

Przedstawicielstwo na Łódź i okolice

EDWARD LORENC

809 1—5

Pierwsza Łódzka Elektryczna

Fabryka Dragées, Czekolady, Cukrów

i wyrobów Waflowych

„ARKADIA“

w Łodzi, ul. Ogrodowa Nr. 13

dom własny.

Telefon 31-35. — Telefon 31-35.

811 1—3

LESZCZYŃSKA FABRYKA KARMELKÓW i CZEKOLADY

„BRONDA"

Żyro konto: w Banku Handlowym w Lesznie - Warszawski Bank dla Handlu i Przemysłu - P. K. O. 203 i 210.

Telefon № 205 - Adres dla telegramów: „BRONDA" LESZNO.

SPECJALNOŚĆ:

Roksy, Anyżówki,
Dropsy, Perełki,
Landrynki, Koncertowe,
Malinki, Śnieżki,
Krajanki, Pałeczki,
Poduszki, Raczki.
Pszczółki,

Wszystko po cenach najtańszych, konkurencyjnych.

814 2—59

Hurtownia Drogeryjna

ARTHUR MARCUS

LESZNO, ul. Dworcowa 52

Telefon Nr. 16.

P. K. O. POZNAŃ Nr. 200411.

Konto bankowe: Polski Bank Handlowy Tow. Akc. Leszno
Posener Landbank Tow. Akc. Leszno.

815 2—49

Odzież i artykuły męskie, materjały wełniane i bawełniane

A. DZIKOWSKI

LESZNO, Rynek № 6 Tel. № 11

GOSTYŃ, Św. Ducha № 3 Tel. 88.

846 2—50

Fr. Hickisch

Transporty międzynarodowe. Inkaso, Komis, Magazynowanie

Skład w LESZNIE, Wlkp.

Leszno, Zbąszyń-Stentsch, Fraustadt,

Rachunki bieżące:

Polski Bank Handlowy, Leszno
Posener Landbank A.-G., Leszno,
Rachunki żyrowe: Bank Polski, Leszno.
Adres telegr.: „Hickisch, Leszno",
„ „ „Hickisch, Fraustadt".
Telefon Leszno № 71.

847 2—51

„Polski Lloyd"

Spółka Akcyjna

WARSZAWA, Aleje Jerozolimskie Nr. 36

Generalne przedstawicielstwo Sp. Akc.

„Lloyd Triestind" i „Lloyd Bydgoski"

Clenie, magazynowanie, asekuracja i inkaso.

Oddziały: Kraków, Lwów, Łódź, Poznań, Gdańsk, Bydgoszcz, Radom, Sosnowiec, Wilno, Białystok, Równo, Pińsk.

Oddziały pograniczne: Zbąszyń-Stentsch, Krzyż, Leszno-Fraustadt, Bogumin, Prostken-Grajewo, Dziedzice, Śniatyń, Tczew. Skrót telegr.: „LLOYDPOL".

848 2—52

Fabryka maszyn i pomp

Inż. W. KRAUPE, Leszno (Wlkp.)

(dawniej FILIP HANNACH).

Adres telegr.: KRAUPE — LESZNO, Kościańska 41. TELEFON № 75.

849 2—53

Skład maszyn i narzędzi rolniczych

Tw. Akc. „Ostrówek"

WILNO, Zawalna 51.

838 1—1

Konfekcja warszawska gotowych damskich i męskich ubrań

D. Lewit i Z. Kac

WILNO, ul. Wielka 53 i ul. Wielka 4.

Obstalunki wykonywują się tak z własnego jakoteż z materjału klienteli w przeciągu 24 godzin.

842 1—17

Towarzystwo Garbarni

„Derma"

WILNO, Tartaki 2.

839 1—7

Fabryka pończoch i trykotaży

„New-Imperjal"

Sp. z ogr. odp.

WILNO, ul. Rydza-Śmigłego Nr. 15.

843 1—15

S-ka Przemysłowo-Handlowa

„Industrja"

Przedstawicielstwo T-wa N. L. Szustow i S-ka

Wilno, Popławska ul. 22/24.

840 1—10

T-wo „STELLA"

WILNO, Podgórna 7. Telefon 547.

Gorzelnia, Rektyfikacja uznana za wolny skład.

Fabryka Wódek i Likierów. Zakład denaturacji spirytusu.

844 1—8

Pracownia powrozów, lin, szpagatu i pasów do maszyn

Wacława Sawzdargo

Połocka 55 WILNO Połocka 55

Przyjmuje wszelkie obstalunki w zakres powroźnictwa wchodzące.

841 1—10

„UNIWERSAL"

Rowery i maszyny do szycia na raty

Fejnsznejde

WILNO, ul. Wielka Nr. 31.

845 1—20

DOM HANDLOWY

HENRYK MULARSKI

816 ŁUCK, ul. Jagiellońska № 24. 1—2

Tow. Akc. „PNEUMATYK"

Fabryka Wyrobów Gumowych w POZNANIU

Jako specjalność wyrabia:

Materjały jezdne:

Maszyny do samochodów cieżarowych
Opony i dętki samochodowe
Opony i dętki rowerowe
Opony powozowe

Materjały techniczne

dla Przemysłów:
Cukrowniczego,
Papierniczego,
Piwowarskiego,
Naftowego,
Wódczanego,
Włókienniczego i innych

Dostawcy M. S. Wojsk. i Pol. Kolei Państwowych.

Adres Zarządu: POZNAŃ, ulica Franciszka Ratajczaka Nr. 22.

118 3—80

Polska Księgarnia

E. BARANOWSKIEGO

817 ŁUCK, ul. Jagiellońska № 48. 1—1

Artur Gaede

Rektyfikacja spirytusu, fabryki likierów i wódek

Poznań, Działdowo, Toruń, Katowice

Centrala Poznań
ul. Św. Wojciecha Nr. 29/30

Specjalność: Likiery deserowe

Benuś, Al-Pari.

819 3—74

Centralna Drogerja J. Czepczyński

Poznań

Pocztowe konto czekowe:
Pocztowa Kasa Oszczędności Poznań 200546

Sprzedaż detaliczna:
Stary Rynek Nr. 8. :: Telefon 33-24.

Magazyn hurtowy:
ulica Woźna Nr. 23. :: Telefon 32-38.

Najtańsze źródło zakupu dla wszystkich.

SPECJALNOŚĆ:

Farby, lakiery, pokosty, froter na posadzki.
Oliwy, smary do maszyn i wozów.
Mydła, świece i wszelkie artykuły do prania i oświetlania.
Mydła toaletowe, perfumy, wody kolońskie, pudry etc.

820 3—77

Sieredzki & Szulc

T. z o. p.

Centrala maszyn i narzędzi

POZNAŃ, ul. Św. Marcina Nr. 43
Telefon Nr. 34-50.

Skrzynka pocztowa Nr. 207.

Polecają do natychmiastowej dostawy ze składu lub z reprezentowanych fabryk:

Surowiec żelaza „Stąporków"; Ferro Silicium „Esslingen"; Stal do różnych celów; Artykuły do centralnego ogrzewania i kanalizacji „Stąporków"; Oryginalne szwajcarskie łączniki „G F"; Rury gazowe i kotłowe; Obrabiarki do drzewa i metali; Wszelkie narzędzia; Pilniki krajowe, angielskie i niemieckie; Tarcze i wyroby szmerglowe; Pasy, liny transmisyjne i tarcze pasowe; Łożyska kulkowe i samosmarujące; Różne artykuły techniczne.

821 3—76

Zakład paramentów kościelnych i haftów artystycznych oraz zdobnictwa swojskiego

Jadwiga Gramlewicz

Magazyn: Poznań, ul. 27-go Grudnia Nr. 15

Własne pracownie z licznym wyszkolonym pod własnem kierownictwem personelem.

Telefon prywatny Nr. 2420. P. K. O. 205090.

Dział I: PARAMENTA KOŚCIELNE na francuskich adamaszkach, brokatach i t.p. z ręcznie we własnej pracowni wykonywanemi zdobnemi haftami.

Dział II: SZTANDARY - CHORĄGWIE bogate i zdobne hafty, własne pomysły również i na przekazanych wzorach. Liczne uznania tak od związków i bractw, jak urzędowe, wojskowe pp.

Dział III: ZDOBNICTWO DOMOWE Obrazy haftowane, garnitury do pokoi i t. p.

Wykonanie tylko pierwszorzędne i artystyczne

822 3—79

Hurtowy skład towarów aptecznych i drogeryjnych

R. Barcikowski
Tow. Akc.

FABRYKA CHEMICZNA

POZNAŃ
ul. Składowa 13/18

GDAŃSK
ul. Heumarkt Nr. 5

851 3—99

BANK ZJEDNOCZENIA
Tow. Akc.
w POZNANIU,
Aleje Marcinkowskiego Nr. 8
Telefon: 36-56 i 40-70
Żyrokonto w Banku Polskim — Konto w P. K. O. № 200833.

TORUŃ
ul. Hetmańska № 9

ODDZIAŁY

LWÓW
ul. Akademicka № 14

BANK DEWIZOWY.

850 3—91

POSENSCHE
Landesgenossenschaftsbank
Sp. z ogr. odpow.

852 3—96

HURTOWY
HANDEL WIN

A. CICHOWICZ

POZNAŃ

ul. Kontaka Nr. 11.

Telefon Nr. 30-55.

Premjowania i t. d.

Założony w 1865 r.

853 4—101

Dom Bankowy

S. Raczkiewicz

POZNAŃ, Wielkie Garbary Nr. 8.

Telefon 39-92, 26-73, 31-75
Adres telegr.: „Rastabank"

Wykonuje wszelkie interesa w zakres bankowości wchodzące.

SPECJALNOŚĆ:
Kupno i sprzedaż efektów.

854 4—106

Józef NITSCHE

FABRYKA
maszyn rolniczych

w DŁUŻYNIE
poczta Włoszakowice

w POZNANIU
ulica Wjazdowa № 8

Telefon: Włoszakowice № 6 i Poznań № 17-29
Adr. dla depesz.: „NITSCHEFABRYKA".

SPECJALNOŚĆ:
Sieczkarki bębnowe, toporowe i maneże (kieraty)

855 **Wykonuje wszelkie reperacje.** 4—107

GÓRNOŚLĄSKIE ZAKŁADY FARBIARSKIE

sp. z ogr. odp.

Ligota Pszczyńska, Górny Śląsk.

Lithopona,
Salmjak wyskokowy,
Sól glauberska,
Kwas siarczany.

856 4—110

Rawicka Hurtownia Kolonjalna

Telefony 49, 112, 95. Adr. telegr.: „Hurt".

Kantor: ul. Kolejowa 29. **RAWICZ** Magazyn: ul. Hallera 28-29.

Poleca wszelkie towary kolonjalne jak i artykuły spożywcze własnego importu.

Reprezentacja największych domów krajowych i zagranicznych, własne przedstawicielstwo.

Kościan - Gniezno - Toruń - Chojnice - Kościerzyna - Kartuzy - Leszno

GŁÓWNE SKŁADNICE:

Toruń, Piekary i Strumykowa Krajowa Hurtownia Towarów Kolonjalnych

Cenniki oryginalne loco Toruń wysyła się na żądanie.

823 2—63

„JAGU" Skład Towarów Kolonjalnych i Delikatesów

Telefon 95. Poznań, Rynek 32.

Poleca się jako pierwszorzędny i największy na miejscu

skład towarów kolonjalno-spożywczych i delikatesów

Nawiązane bezpośrednie stosunki z domami krajowymi jak i zagranicznymi dają nam możność służyć towarem z najlepszego pochodzenia po najwięcej konkurencyjnych cenach.

Prosimy nasze okna wystawowe zobaczyć i przekonać się o cenach.

824 2—64

Wincenty Śliwiński

Telefon Nr. 43 **RAWICZ** Telefon Nr. 43

ul. Kościelna 396/7.

Interes zbożowy

Zakup i sprzedaż wszelkich przetworów rolniczych, sztucznych nawozów oraz materjałów opałowych.

ul. Grunwaldzka 352/3.

Interes kolonjalny

Sprzedaż wszelkich artykułów spożywczych oraz likierów i wódek.

825 2—7



ZNAK OCHRONNY

Mechaniczna fabryka szczotek i pendzli

ROK 1859 ZAŁOŻENIA

Bernard Muraweski

Dawn. Juljus Loevy i Syn.

ROK 1920 PRZEJĘCIA

Rawicz

Wojew. Poznańskie

826 2—66

Śląski Bank Depozytowy

Spółka Akcyjna

dawniej Feige i S-ka.

Katowice, Rynek 2

Bank dewizowy

Adres telegraficzny: FEIGEBANK.

Konta żyrowe:

Bank Polski Katowice.

P. K. O. Katowice Nr. 300093.

Telefon Nr. 339, 1941, 2755.

857 1—6

Hurtownia towarów włóknistych

KATOWICE

ul. Pocztowa 8

Telefon Nr. 179.

„Tkanina"

Textil-Grosshandlung

KATTOWITZ

Poststrasse Nr. 8

Fernsprecher Nr. 179.

858 1—1

Karol Wolf i S-ka

Fabryka sukna

farbiarnia i apretura zarobkowa

rok założenia 1840

w BIELSKU (Śląsk Cieszyński)

Telefon Nr. 65

„ „ 521

Carl Wolf & Co.

Tuchfabrik

Lohnfärberei und Lohnappretur

gegr. 1840

in BIELITZ (Tesch. Schles.)

Telephon Nr. 65

„ „ 521

859 1—32

OPTYK FOTO-KINO



OPTYK DYPLOMOWANY

J. WYK

KATOWICE.

860 2—44

Julius Schreiber

Składy bławatów

Poznań, Stary Rynek 49. Telefon Nr. 2.209.

Chojnice, Rynek 17. Telefon 48.

Drukarnia i Księgarnia

Chojnice, Człurzowska. :: Telefon Nr. 44.

861 2—41

Schindler i Jaschik

Urządzenia Ogrzewań Centralnych z zastosowaniem ciepła ubocznego

Sp. z ogr. odp.

Telefon Nr. 485 „ „ 478 **KATOWICE,** ul. Mickiewicza

Ogrzewanie wielkich budowli. Budowa rurociągów do wszystkich celów. Zastosowanie ciepła ubocznego do ogrzewań centralnych. Scentralizowana gospodarka ciepła jest najwięcej ekonomiczną. W roku budowlanym 1922, firma wykonała 8 znacznych instalacji ogrzewniczych na większe odległości (dalekonośnych).

862 2—41

SANITAS

T. z o. p.

Katowicka fabryka materjałów opatrunkowych i artykułów dla chorych

Artykuły opatrunkowe ∴ Towary gumowe ∴ Plastry ∴ Artykuły chirurgiczne z metalu, szkła i celuloidu ∴ Przepaski brzuszne .. Przepaski dla kobiet ∵ Suspensorja ∴ Kapsułki żelatynowe ∴ Szczoteczki do zębów ∵ Artykuły toaletowe ∴ Grzebienie itp.

KATOWICE

UL. WARSZAWSKA Nr. 44

863 2—42

Karola Büttnera Synowie

Fabryki Sukna Bielsko i Biała.

P. K. O. Warszawa Konto Nr. 180863.
Telefon 95.

Karl Büttner's Söhne

Tuchfabriken Bielsko und Biała.

Postspark. Warschau Kto.-Nr. 180863.
Telephon 95.

864 2—45

Import Eksport

Kotecki & Jaskowski

Poznań-Rawicz

Zboże, ziemniaki, nasiona, sztuczne nawozy

KONTA BANKOWE:
Polski Bank Hadlowy w Poznaniu,
Bank Kredytowy w Warszawie,
Oddział Rawicz.

KONTO CZEKOWE:
Nr. 200.382 P. K. O. w Poznaniu

Tel. nr. 15 i 104. Adr. telegr. „Jako".

Import Eksport

826 2—65

P. ROMATOWSKI

dawn. APPOLT

Rawicz

Nr. tel. 40. Adr. telegr.: Romatowski, Rawicz.

P. K. O. Poznań 204,504. Konto żyrowe: Bank für Handel und Gewerbe, Rawicz.

Towary kolonjalne, Nasiona, Oliwy mineralne, Tłuszcze do wozów, Benzyna. Hurtownia nafty i spirytusu do palenia.

Pierwsza elektryczna palarnia kawy.

828 2—68

MYDLARNIA RAWICKA

Tow. z ogr. por.

Specjalność:

MYDŁO DO PRANIA i PROSZKI MYDLANE

RAWICZ

ul. Kamińskiego 1. ul. Kamińskiego 1.

Fabr. została nagrodzona w 1923 r. srebrnym medalem.

829 3—70

FABRYKA WYROBÓW MIĘSNYCH
WACŁAW SZYMCZAK
dawniej: ALBERT SCHOLZ
RAWICZ
Tel. Nr. 3
830 2—69

CUKROWNIA
w GOSTYNIU
Spółdz. z ogr. odp.
PRODUKUJE:
Cukier biały, żółty, melasę, suszone wytłoki oraz wapno defekacyjne.
831 3—71

BUDOWNICZY
FR. POLASZEK
GOSTYŃ
Tel. 62. Telegr.: POLASZEK—GOSTYŃ.
Parowy tartak,
stolarnia i śrótownik
Skład drzewa i wszelkich materjałów budowlanych.
832 3—72

WŁASNE PRACOWNIE!
Zakład paramentów kościelnych i haftów artystycznych
oraz zdobnictwa swojskiego
JADWIGA GRAMLEWICZ, Poznań
ul. 27-go GRUDNIA Nr. 15.
Telefon 24-20. Założona w 1908 r. P. K. O. 205090.
Specjalny dział chorągwi kościelnych i dla towarzystw.
SZTANDARY WOJSKOWE.
833 3—79
WŁASNE PRACOWNIE!

PRZEDSIĘBIORSTWO BUDOWLANE **KAROL GAMROT** ARCHITEKT i BUDOWNICZY

BIELSKO, ul. Młyńska 3 (Śląsk), telefon № 612/VI.

Projektuje i wykonuje budowle nad- i podziemne, żel.-betonowe, objekta fabryczne, kominy fabryczne, zamurowania kotłów różnych typów, wile i domki wieśniacze, wykonuje wszelkie obliczenia statystyczne, oraz przyjmuje kierownictwo nad budowami.

2—46 865

„CARBO"

Towarzystwo Handlowe z ogr. por.

KRÓLEWSKA-HUTA

ul. Ligota Górnicza 4/6 // Telefon 383-384

ODDZIAŁ I

Hurtownia towarów spożywczych, kolonjalnych i ziemiopłodów.

ODDZIAŁ II

Węgle, koks, smoła, nawozy sztuczne. Dostawa artykułów technicznych i materjałów budowlanych do kopalń, hut i fabryk.

Stacja tank.: Benzyny, benzolu, olei i smarów technicznych. Stok gum pełnych, opon i dętek do samochodów i motocykli światowej marki

„PIRELLI—CORD"

Warsztaty - Garaże - Samochody ciężarowe

2—48 866

PAROWA FABRYKA POLSKICH WÓDEK, NALEWEK i HURTOWNIA WIN

„WISŁA"

Spół. z ogr. por.

KATOWICE, Warszawska 63. Telefon 10-95.

Poleca swoje specjalne wyroby po cenach przystępnych.

HURTOWNIE. ---------- DETALICZNIE.

2—67 867

Założona w roku 1865

HURTOWNIA ŻELAZA

L. ALTMANN

KATOWICE

Założona w roku 1865

Telefony 24, 25, 26. Skrzynka pocztowa 121.

Żelazo sztabowe — ⊢-Belki — Blachy — Szyny
Rury — Łączniki — Narzędzia
Żarówki „Osram".

2—68 868

Hurtowy skład towarów kanalizacyjnych i wodociągowych

E. Nacka Następca

Katowice

Tel. 400. Francuska 1

2—66 869

Grosshandlung für Kanalisations- u. Wasserleitungsartikel

E. Nack's Nachfolger

Katowice

Tel. 401. Francuska 1

870

Maks Weichmann

Katowice

MŁYN KASZY i MAKUCHÓW
OBIERALNIA TATARKI i JAGIEŁ.

Składy i Spedycja. Tel. 78 i 79.

871 3—85

L. Boriński

Katowice

Hurtownia kolonjalna

Telefon Nr. 27 i 537.

872 3—85

HOTEL i RESTAURACJA

„WYPOCZYNEK"

Hotel und Restaurant „zur Erholung"

ul. św. Jana Nr. 10 KATOWICE Johannestr. Nr. 10

Właściciel-Inhaber: W. SPREU.

873 3—91

Winiarnia KESSLA

KATOWICE, Marjacka Nr. 27.

874 4—112

Leon GOLDSTEIN

KATOWICE.

Agentury drzewne: ul. Warszawska Nr. 28.

875 3—90



CZEKOLADY KAKAO

„GOPLANA"

Tow. Akc.

POZNAŃSKA FABRYKA CZEKOLADY

Poznań, ul. św. Wawrzyńca № 28.

CUKRY DESEROWE. ---------- MARCEPANY.

834 3—81



Zjednoczone
Polskie
Fabryki
Zapałek

„Błonie", „Mszczonów"
i „B-cia Stabrowscy"

Spółka Akcyjna

WARSZAWA, Bracka 23.

Adr. telegr.: „Zappol".

POZNAŃ, Wenecjańska 10.

Adr. telegr.: „Wygoda".

835 4—82

Zał. 1861 r. Zał. 1861 r.

BANK PRZEMYSŁOWCÓW

Tow. Akc.

Centrala w POZNANIU

ul. Seweryna Mielżyńskiego Nr. 7.

30 oddziałów
w Polsce
i zagranicą

Załatwia wszelkie interesa bankowe.

Zał. 1861 r. Zał. 1861 r.

836 3—92

Direction der Disconto-Gesellschaft

FILIALE POSEN

Bank Dewizowy — Devisenbank

837 3—94

Skład Futer

S. KARMAZYN

WARSZAWA

ulica Miodowa № 20

Telefon № 61-45

Egzystuje od 1890 r.

876 1—14

W. BEHSLER

BIURO TECHNICZNE

WARSZAWA

ulica Senatorska № 32

Telefon № 18-58

Skład armatur do maszyn i kotłów parowych, wyrobów gumowych i azbestowych, oraz wszelkich innych artykułów technicznych, dla potrzeb fabryk, cukrowni, zakładów przemysłowych i t. p.

877 1—16

AGENCJA KINEMATOGRAFICZNA

„CORSO"

Sp. z ogr. odp.

WARSZAWA, ul. Wierzbowa 7.

879 1—1

BANK PRZEMYSŁOWY WARSZAWSKI

Instytucja Centralna

WARSZAWA, ul. Wierzbowa № 11

№№ tel. centrali: 64-50, 66-70, 207-33 225-36, 66-21, 60-52, 65-71

Adres telegraficzny: **„WARINDUSTRIA"**

Oddziały Miejskie w Warszawie:

I-szy, Krakowskie Przed. 13 (Hotel Europ.)
II-gi, Marszałkowska Nr. 124.

ODDZIAŁY ZAMIEJSCOWE:

Baranowicze, Białystok, Grodno, Łuck, Płock, Poznań, Równo, Słonim, Wilno, Wołkowysk.

Załatwia wszelkie czynności wchodzące w zakres bankowości

878 1—12

Fabryka Mydła
w MŁAWIE

Adres telegraficzny: „TACA MŁAWA“
Telefon № 63.

912

ENOCH TACA

6—207

CAZIMI
METAMORPHOSA

KREM - MYDŁO - PUDER

udelikatniają cerę, usuwają
- - wszelkie jej wady - -

ŻĄDAĆ WSZĘDZIE!
Tow. „CAZIMI“
WARSZAWA
ulica Długa № 42
Telefon № 222-27.

910 2—45

FABRYKA
Wódek i Likierów

M. ROGOWSKI i SKA
Sp. z ogr. odp.

Tel. 61. **w Sochaczewie** Tel. 61.

POLECA:
Wódki czyste, wytrawne słodkie i likiery w najlepszym gatunku.
Specjalność firmy:
„Czysta“, „Wiśniowa“, „Starka“.

911 6—202

Młyn Motorowy
w Pruszkowie.

913

F. ŁORENC

2—206

FABRYKA MYDŁA

A. M. Milberg

914 **MŁAWA, ul. Kolejowa № 18.** 6—208

Poznański Bank Ziemian

Sp. Akc.

Oddział Rolniczo-Handlowy.

ODDZIAŁ WARSZAWSKI

WARSZAWA, Mazowiecka 1

Telefony: Dyrekcja 507-70. Dział zbożowy 91-18 Dział nasion 151-27.

Adres telegraficzny: „PEBEZET WARSZAWA"

Ajentury: **Wilno Włocławek, Rypin**

Centrala w Poznaniu, 5 oddziałów na terenie byłego zaboru pruskiego

Kupujemy po cenach rynkowych:

Żyto, pszenicę, owies, jęczmień (browarny i na kaszę)

---------- oraz ----------

wszelkie nasiona: koniczyn, strączkowe, oleiste i pastewne i prosimy o próbkowane oferty.

Ofiarujemy do siewu:

Żyto petkuskie oryginalne, oraz I-go odsiewu Przenicę oryginalną Wysokolitewkę i Sobieszyńską.

916 2—63

Sklep kolonjalny

B-cia FRANK

MŁAWA

917 Stary Rynek № 25 7—211

Hotel Polski i Restauracja

B. ORZECHOWSKIEGO

MŁAWA, ul. Ogrodowa 28

918 **Firma egzystuje od r. 1879.** 6—209

Bank Związków Ziemian Sp. Akc.

w Warszawie

Oddział w Mławie

Załatwia wszelkie operacje w zakres bankowości wchodzące.

Adres telegraficzny: „ZIEMIANBANK" Mława.

915 Telefon № 25. 7—210

Towarzystwo Aprowizacji
MIAST POLSKI
Spółka Akcyjna w WARSZAWIE.

Zrzeszenie miast, mające na celu zaopatrywanie miast, udziałowców, zrzeszeń, kooperatyw, związków, i t. p. w artykuły pierwszej potrzeby.

CENTRALA:

w Warszawie przy ul. Hipotecznej № 5
Tel 152-71, 242-47 - Adres telegr.: „TAMPOL".

ODDZIAŁY:

we Lwowie, przy ul Sykstuskiej № 52 - Telefon № 698
Adres telegraficzny „TAMPOL"
w Sosnowcu, przy ul. Dąblińskiej № 11 - Telefon № 153
Adres telegraficzny „TAMPOL"
w Dąbrowie Górniczej, przy ul. 3-go Maja 32 - Tel. № 64
Adres telegraficzny „TAMPOL"
w Radomsku, przy ul. Kaliskiej № 40 - Telefon № 39
Adres telegraficzny „TAMPOL".
w Łodzi, przy ul. Przejazd № 2 - Telefon № 31-26
Adres telegraficzny „TAMPOL".
w Równem, Adres telegraficzny „TAMPOL".
w Zdołbunowie, Adres telegraficzny „TAMPOL".

880 1—2

BIURO
EKSPEDYCYJNO-TRANSPORTOWE
„EXPOLIT"
I. SZMIGIELSKI
i H. HESKIN

WARSZAWA, Długa 50/36
Tel. 275-15.

Rachunki bieżące:

Bank Handlowy w Warszawie
Oddział: Tłomackie Nr. 256
P. K. O. Nr. 3695.

881 21—44

SKŁAD FUTER
i WYROBÓW FUTRZANYCH
firma egz. od 1865 r.
Jan Kacperski

WARSZAWA
Bielańska № 6 Telefon № 46-99

Letnie przechowywanie FUTER.

882 2—43

KRAJOWA
Spółka Papiernicza
J. LECHOCZKY

Skład papieru i tektur
WARSZAWA
ulica Kilińskiego 3 - Tel. 277-88
i ulica **Wspólna 18** - Tel. 287-77

883 2—47

Hurtowo-Detaliczny skład towarów łokciowych
Norymberskich dodatków krawieckich i wataliny „WIESŁAW"

Bolesław PLICHTA

WARSZAWA, ul. Mazowiecka 3 Telefon 83-16.

884 2—61

Zakłady Przemysłowo-Zbożowe

„Słodowiec"

Związku Handlowego Rolników Polskich

Biuro i Zarząd: Warszawa,
Leszno Nr. 50 Telefon Nr. 199-88.

Młyn parowy i piekarnia parowa
Marymoncka 11/13, Telefon 11.

Piekarnia Mechaniczna
Leszno Nr. 50 Telefon Nr. 199-88.

Mąka pszenna i żytnia, kasza jęczmienna i kaszka manna.

OTRĘBY

Pieczywo wszelkich gatunków.

885 1—6

Polskie Towarzystwo Gazownicze S. A.

w WARSZAWIE, ul. Mazowiecka 13

Telefon Nr. 185 — 20 i 96 — 22.

Projektuje, buduje i finansuje nowe gazownie — wykonywa stały nadzór nad prawidłową eksploatacją egzystujących już zakładów gazowych, przeprowadza ich ewentualną przebudowę lub naprawę, przyjmuje gazownie w administrację, buduje i remontuje piece gazownicze wszelkich systemów (retortowe i komorowe) z polskich Ćmielowskich materjałów szamotowych.

886 2—60

Skład Win i Delikatesów

Stanisław CZECH

WARSZAWA, ul. Nowy-Świat 15. Telefon Nr. 36-41.

887 8—54

Parowe Zakłady Ceramiczne

„RADZYMIN"

STANISŁAW KOTKOWSKI

Poczta RADZYMIN, ziemia warszawska. Adr. dla depesz: POCZTA RADZYMIN.

Wyrabia cegłę ręcznie i maszynowo.

919 7—229

Zakłady

Przemysłowe

Browar i Młyn Parowy

Braci Radzymińskich

w Radzyminie

Telefon międzymiastowy Nr. 6.

Telefon w Warszawie

234-33 i 48-27.

920 7—226

Młyn

Parowy

Klemens Cieślik

Radzymin

Kilińskiego 15

Telefon 12

921 7—225

APTEKA

Stanisław Wojewódzki

Mińsk Mazowiecki, ul. Warszawska 38.

922 7—222

Towarzystwo
Producentów Rolnych
dla
Handlu i Przemysłu
Spółka Akcyjna
w Warszawie, ul. Nowy Świat Nr. 21.
Oddział w Płońsku.

Prowadzimy hurtowy handel zbożem mąką, otrębami, strączkowemi i nasionami wszelkiego rodzaju, ziemniakami oraz nawozami sztucznymi.

Przyjmiemy przedstawicielstwa fabryk, których produkcja związana jest z rolnictwem.

Adres dla depesz: „POLON", Płońsk.
Telefon Nr. 43.

923 7—236

MŁYN PAROWY
Sukc.
Korman
Płońsk
ul. Młynarska Nr. 1.
Telefon Nr. 58.

924 7—235

Stolarnia Mechaniczna
B-cia Ryng
w Piasecznie.

Wykonywa:

Na zamówienie urządzenia szkolne, biurowe i roboty budowlane oraz przyjmuje roboty masowe mebli składanych (patentowane).

Firma egzystuje od 1893 roku.

925 7—237

SKŁAD MATERJAŁÓW
OPAŁOWO-
BUDOWLANYCH
FRANCISZEK
WRZESIŃSKI
PRZEDSIĘBIORCA BUDOWLANY.
GRÓJEC
UL. POCZTOWA Nr. 1.
TELEFON Nr. 24.

926 7—238

Telefon Nr. 39-97.

WINA Węgierskie, Francuskie, Hiszpańskie, Vermouth, Mszalne i t. d. :-: :-: :-: **MIODY** Staropolskie, Hetmańskie,

Likiery, Koniaki, Araki, Rumy krajowe i zagraniczne

poleca **F. VENULET** WARSZAWA, Senatorska 8.

Firma egzystuje od r. 1876.

888 1—24

Dom Bankowy Zjednoczonych Bankowców

Antoni Pawlikowski i S-ka

WARSZAWA, ul. Marszałkowska Nr. 1.

Telefony: № 11-20, 143-12, 220-70.

889 2—62

Chaussures de Luxes „Stephan" — Damskie

Krzyż zasługi Londyn 1905 r. Medal złoty Paryż 1904 r. Medal złoty Londyn 1905 r. Medal złoty — Petersburg 1906 r.

WARSZAWA, Nowy-Świat Nr. 47. Telefon Nr. 43-21.

890 2—57

SKŁAD FUTER
Export, Import, Komis **Dom Handlowy**

Ofengenden, Janowski i Sucharewski

WARSZAWA, Długa 42. Telefon 124-58. Adres telegr.: „OJAS", Warszawa.

891 3—46

Skład Win, Wódek, Likierów, Miodu starego, Delikatesów, Herbaty, Cukru, Kawy i Towarów Kolonjalnych

Anna Blinder

w Warszawie

ul. Mokotowska 73
róg Pl. Aleksandra

Telefony: 27-10, 294-02, 251-51.

892 2—52

Wieluński Przemysł Drzewny i Budowlany

Spółka Akcyjna

w Wieluniu, Województwo Łódzkie.

Telefon Nr. 30.

Kupuję drzewo okrągłe każdej ilości
Eksploatuję lasy
Sprzedaje wszelkie materjały drzewne i budowlane
Hurtowo i detalicznie
oraz przyjmuję zamówienia na budowle. :: Tartak przyjmuje drzewo okrągłe do przetarcia. :: Skład przyborów stolarskich, rymarskich i tp. oraz farb.

Rachunek bieżący:
Bank Kupców i Przemysłowców Chrześcijan w Łodzi, oddział w Wieluniu.
Bank Ziemi Wieluńskiej.

893 2—44

Wszelkie artykuły do szlifowania i polerowania

poleca krajowa fabryka

Tow. Kom. Haeberle i S-ka w Grodzisku Warszawskim.

Skład warszawski w Warszawie, Al. Jerozolimskie Nr. 18.

Pierwszorzędny polski wyrób marki „Słoń". Płótno szmerglowe. Papier szmerglowy. Tarcze (szajby) korundowe, szmerglowe i karborundowe ceramicznego wiązania i szmerglowe elastycznego i mineralnego wiązania. Szmergiel „Naxos" karborund, krzemień i szkło w ziarnach wszystkich numerów. Pomeks. Osełki do ostrzenia noży i kos. Pilniki karborundowe i szmerglowe. Toczaki piaskowcowe. Szmerglowy proszek do ostrzenia i polerowania noży w puszkach i na wagę. Płótno i papier krzemienny i szklany w rolach dla fabryk, stolarzy, szewców i ślusarzy. Magnezyt: chlormagnezium, oraz inne artykuły techniczne do szlifowania i polerowania. Akuratne i sumienne wykonywanie zleceń.

PIERWSZORZĘDNY WYRÓB POLSKI.

894 6—185

MŁYN MOTOROWY

A. i N. Kamińscy i S-ka

w PUŁTUSKU.

Nr. telefonu 74.

895 6—191

Fabryka maszyn i narzędzi rolniczych oraz warsztaty mechaniczne i młyńskie

ABRAM CUKIERMAN

GRÓJEC, ul. Mogielnicka Nr. 16. Telefon Nr. 63.

927 8—239

Nowy Młyn Parowy Automatyczny

Grünberg, Łęga i S-ka

Grójec, ul. Mogielnicka Nr. 13. Telefon Nr. 49.

928 7—240

MŁYN MOTOROWY

Cukier, Kirszenbaum i S-ka

Grójec, ul. Warecka Nr. 24. Telefon Nr. 51.

929 7—241

Mechaniczne Zakłady Cegielniane **„FENIX“** Mechaniczne Zakłady Cegielniane

K. SZUMSKIEGO

Baniocha, gm. Kąty, pow. Grójecki.

930 8—244

Spółka Eksploatacji Cegielni „Góry“

Sp. z ogr. odp.

Cegielnia w Górach pod Płockiem

Biuro: PŁOCK

Kościuszki 5

Telefon 110

Poleca cegłę maszynową i dreny.

ST. i J. GÓRNICCY

ŻEGLUGA PAROWA NA RZECE WIŚLE

Regularne kursy pasażersko-towarowe na linji Warszawa—Płock—Włocławek.

W niedziele i święta statki spacerowe do Młocin.

..... **Ekspedycja towarów za zaliczeniami.** .....

Przewóz masowy towarów własnymi berlinkami i własnymi holownikami.

PŁOCK, ul. Portowa Nr. 7. Telefon 110 i 12.

WARSZAWA — Telefon 508-03.

Pierwsza przystań po prawej stronie mostu Kierbedzia.

5—143 931

Dom Handlowy *Ziemiopłody, Hurtowy handel wódek, Węgiel, Materjały budowlane i Narzędzia rolnicze.*

Bracia Jarosińscy w Nieszawie

Rachunki bieżące: Bank Kujawski w Włocławku. ▪ *Telefon Nr. 8.*

896 5—165

Alfons Kurth

Stacja kolejowa Nieszawa

Poczta Waganiec
Ziemia Warszawska.

Ziemiopłody opał i materjały budowlane.

897 5—167

Młyn Motorowy

Sz. Rezyka

w Błoniu

ul. Warszawska.

898 6—127

Fabryka Gwoździ, Wyrobów Drucianych i Galanteryjnych

Bracia Lawendel i W. Witte

w Błoniu, ul. Dunaj Nr. 2.

899 6—195

Odlewnia żelaza, fabryka maszyn i narzędzi rolniczych oraz Tartak Parowy

M. MINC

Pułtusk, Ciechanowska 16, telefon 36.

900 6—182

Tartak i Młyn Parowy

J. Nowomiejski

w Pułtusku - Telefon 32

Przyjmuje różne obstalunki

w zakresie przemysłu drzewnego.

6—193 901

MŁYN PAROWY „NOWOŚĆ"

Srul Rozenberg i S-ka

PUŁTUSK, ul. Warszawska № 15. Telefon № 1.

9—192 902

MŁYN MOTOROWY

W. WŁODAWSKIEGO

w BŁONIU, ul. 3 MAJA 3

6—196 309

E. v. Münsterman, Sp. Akc.

Odlewnia żelaza i bronzu, budowa maszyn i armatur

ul. Raciborska Nr. 8 **Katowice** ul. Raciborska Nr. 8

Telefon Nr. 11 i 577 :: Adres telegraficzny: MUNSTERMANN, KATOWICE

ODLEWY

wszelkich form i wielkości z
oryginalnego bronzu fosforowego D. Künzla, niklofosforowego, bronzu fosforowego
odpornego na działania kwasów, i z la spiżu
Waterjał kuty z bronzu specjalnego
w sztabach o wysokiej wytrzymałości
a mianowicie:
Bronz manganowy. Bronz stalowy.
Bronz aluminiowy. Bronz diamentowy.
Sztaby kute z la miedzi elektrolitycznej - la biały metal łożyskowy - la szlaglut, la cyna do lutowania

CIĘŻKIE ARMATURY

dla parowych, wodnych i gazowych przewodów, z żelaza albo z metalu, w szczególności
zawory, zasuwy i kurki. Zawory z innej stali
do wysokich ciśnień lub do przegrzanej pary
Odwadniacze Hydranty
Katalogi bezpłatnie
Fachowa reparacja maszyn górniczych, pomp i kompresorów etc.
Odlewy żeliwne wszelkiego rodzaju, surowe lub obrabiane,
a przedewszystkiem odlewy maszynowe i budowlane, rurowe i fasonowe, ruszty ogniotrwałe

932 4—108

Gölcmann & Einhorn

Sp. z ogr. odp. ≡ G. m. b. H.

KATOWICE-ZAWODZIE

Założono 1889 Gegründet 1889

Centralne ogrzewania
Urządzenie łaźni
Zużycie ogrzewu
Dalsze ogrzewania
Wszelkie urządzenia techniczno-zdrowotne

Central-Heizungen
Bade-Anlagen
Abwärmeververtung
Fernheizungen
Alle gesundheitstechnischen Anlagen

Telefon: Katowice 213.

933 4—103

Paweł Sprot

Hurtownia Żelaza i Wyrobów Żelaznych

Katowice G. Śl.

ul. Kopernika 26-32 ◎ Nr. tel. 1655 i 2837

Adres telegr.: „Pasprot"

Żelazo: sztabowe, uniwersalne, taśmowe, profilowe.
Szyny: kolejowe wszelkich wysokości.
Śruby—Nity: zatyczki, podkładki, i t. d.
Blachy: żelazne, ocynkowane, cynkowe, białe miedziane, mosiężne, i t. d.
Armatury: na parę, wodę i powietrze.
Gwoździe: druciane, szyniaki, drut ocynkowany, gładki, galwanizowany, palony, stalowy i t. d.
Narzędzia: hutnicze, kopalniane i rzemieślnicze.
Maszyny: tokarnie, wiertarki, heblarki, podciągi, i t. d.
Łopaty: wszelkiego rodzaju.
Podkowy: Siatki druciane. Rury gazowe czarne i ocynk., rury kotłowe, etc.

Pierwsza polska chrześcijańska firma tego rodzaju na Górnym Śląsku.

934 3—101

Hurtowy

Skład Towarów Żelaznych

Mracharz i Schutz

Katowice G. Śl.

ul. Głowackiego 16.

Telefon 536 i 1074.

935 4—105

Fabryka celulozy i papieru

„NATRONAG" Spółka Akcyjna

w KATOWICACH (Górny Śląsk)

WYROBY:

Celuloza natronowa niebielona Ia. Papiery natronowe „Kraft" bronowe i kolorowe, matowe, jednostronnie gładzone i satynowane od 20 gr. pro m² wzwyż

ERZEUGNISSE:

Natronzelluloze Ia ungebleichte Natron-Kraftpapiere naturbraun und farbig, maschinenglatt, einseitigglatt und satiniert vom 20 gr. pro m² aufwärts.

936 3—99

Młyny buduje „LECHJA" Sp. Akc.

Zakłady budowy młynów, wytwórnie maszyn i odlewnie

dawniej KUJAWSKI MILEWSKI i S-ka

Fabryki w Lublinie i Żywcu (Małopolska)

Adres Zarządu: Lublin, Foksal 25. Telefon 47.

SPECJALNOŚĆ: Stoły walcowe pojedyńcze i podwójne. Perlaki automatyczne. Kamienie sztuczne, francuskie, śląskie, saskie. Wszelkie maszyny młyńskie. Pędnie. Artykuły techniczne dla młynów. Turbiny. Motory.

1—15 906

Sp. Akc. **„ZIEMIANIN" w Zamościu, Kościuszki 5**

ODDZIAŁY: w Warszawie, Leszno № 29; w Lublinie, Szopena № 3.

Agentura w Równem, ul. Zaułek-Skarbowy № 1.

Własna fabryka narzędzi rolniczych i odlewnia żelaza i mosiądzu, wyrabia:

KULTYWATORY, KIERATY i SIECZKARNIE

przyjmuje zamówienia na odlewy żelazne i mosiężne z własnych i nadesłasnych modeli, uskutecznia reperacje maszyn rolniczych oraz wszelkie montaże w zakresie mechanicznym. Własna fabryka szczotek. Własny młyn, kaszarnia i olejarnia.

Własny tartak w Długim Kącie, przy stacji kolejowej.

1—13 905

Fabryka założona w 1874 r. nagrodzona licznemi dyplomami i medalami

Spółka Akcyjna Fabryki Maszyn i Narzędzi Rolniczych

M. WOLSKI i S-ka w Lublinie

Oddziały w Hrubieszowie i Zamościu.

Wyrabia i poleca: brony francuskie, obsypniki, walce pierścieniowe, ugniatacze Campbell'a, kieraty 1—10 konne, młocarnie włościańskie sztyftowe i cepowe, młocarnie przewozowe czyszczące do kieratów i motorów, wialnie amerykańskie, wialnie Backera i Claytona, młynki „Tryumf", kopaczki do kartofli, sieczkarnie sznekowe, trybowe i bębnowe, sieczkarnie kieratowe.

Cenniki, prospekty i oferty wysyłamy odwrotną pocztą.

Adres dla listów: Sp. Akc. M. Wolski i S-ka, Lublin. :-: Adres dla depesz: Emwol, Lublin.

1—14 904

ELEKTROWNIA BŁOŃSKA

w Błoniu, ul. 3 Maja Nr. 10

6—194 907

Apteka SS-rów H. KOLITOWSKIEGO

dzierżawca St. Węgierski w Grodzisku.

5—176 908

Dom Handlowy

HENRYK MULARSKI w Łucku

poleca towary sezonowe **w sklepie: ul. Jagiellońska Nr. 34**

Materjały na ubrania damskie i męskie najlepszych gatunków. Jedwabie, aksamity, markizety, satyny, etaminy, wełny, płótna oraz obuwie.

W sklepie: ul. Jagiellońska Nr. 63 duży wybór: gotowych sukien i bluzek, bielizny damskiej i męskiej, wszelkiej galanterji, koszulek i pantofli do gimnastyki, wyrobów Fragetowskich.

909 1—2

Bank dla Handlu i Przemysłu
w WARSZAWIE
Siedziba główna w Warszawie
ul. Traugutta Nr. 6/8.

POSIADA: 162 Oddziały i Agentury w Polsce, 5 Oddziałów zagranicą*), 1 Oddział w wolnem mieście Gdańsku, oraz 13 własnych Agencji w półn. depart. Francji („Comptoir Général de Change").

Załatwia **bezpłatnie** posiadającym rachunek w Banku inkasowanie dokumentów towarowych i weksli **na całą Polskę**, oraz na **Gdańsk, Paryż, Londyn, Brukselę, Antwerpię i Roterdam.**

Przekazuje pieniądze w kraju i zagranicę. Zapewnia sprawne wykonywanie zleceń. Udziela kredytów na cele związane z rozwojem przemysłu i handlu. Otwiera oprocentowane rachunki w złotych, oraz w walutach obcych. Specjalnie utworzony **„Wydział Reklamacji"** przy Centrali załatwia wszelkie słuszne reklamacje na koszt Banku, ewentualnie telegraficznie.

Prezes Rady Nadzorczej: (—) **S. Przanowski**

Prezes Zarządu i Dyr. Naczelny: (—) **Benzef.**

*) Oddział w Paryżu zostaje w październiku r. b. przekształcony na samodzielny bank francuski.

937 2—59

TARTAK PAROWY
W. Zaleski
i S-ka
pod SKIERNIEWICAMI.

938 93

BANK ZWIĄZKU SPÓŁEK ZAROBKOWYCH.
CENTRALA: Poznań, Plac Wolności 15.

Oddziały miejscowe: 1. Plac Wolności 2/3. 2. Aleje Marcinkowskiego 26. 3. ul. Gwarna 19. 4. Jeżyce, ul. Dąbrowskiego 49. 5. Św. Łazarz, ul. Głogowska 100.

A. W kraju:

1. **Warszawa,** ul. Jasna 8.
2. **Łódź,** ul. Piotrkowska 72.
3. **Toruń,** ul. Szeroka 14.
4. **Kraków,** Rynek Główny 19.
5. **Bydgoszcz,** Plac Teatralny 4.
6. **Lublin,** Krak. Przedmieście 45.
7. **Radom,** Plac 3 Maja
8. **Piotrków,** Pl. Kościuszki.
9. **Kielce,** ul. Kolejowa 54.
10. **Grudziądz,** ul. Józefa Wybickiego 11/13.
11. **Zbąszyń,** ul. Marszałkowska 43.
12. **Katowice,** ul. Warszawska 7.
13. **Sosnowiec,** 3-go Maja 9.
14. **Lwów,** ul. Jagiellońska 1.
15. **Wilno,** ul. Mickiewicza 1.

B. Wolne miasto Gdańsk:
ulica Holzmarkt № 18.

C. Zagranicą:
1. **Nowy-York,** Union Bank of the Co-operative Societies New-York Agency 953, Third Avenue **New-York.**
2. **Paryż,** Banque de l'Union des Sociétes Coopératives, Succursale de Paris. 82, rue Saint Lazare **Paris (9e).**

Załatwia wszelkie czynności wchodzące w zakres bankowości.

Adr. telegr.: w kraju i New-Yorku: **„ZAROBKOWY"**
„ „ „ w Paryżu: **„BEZETESEB".**

939 4—126

Albin Gwóźdź

(dawn. M. GELHAR)

-: CHEŁMNO :-

DOM ROLNICZO-HANDLOWY

Zakup i sprzedaż wszystkich ziemiopłodów i zapotrzebowań rolniczych.

KONTA BANKOWE: Bank Powiatowy Chełmno, Bank Bydgoski Oddział Chełmno, Warszawski Bank Kredytowy Oddział Chełmno, Bank Polski Oddział w Toruniu.

— TELEFON № 24 i 39. —

964 1—14

Fabryka mebli i towarów siodlarskich

Glatten i Hądzlik

CHEŁMNO (Pomorze), Rynek 3 i ulica Hallera.

Rok założenia 1839. Najstarszy interes na miejscu.

Polecamy własnego wyrobu: szory powozowe robocze, surowcowe oraz wszelkie artykuły rymarsko-siodlarskie i galanteryjno-skórzane.

Pasy transmisyjne, wyroby powroźnicze i szczotkarskie. Wykonujemy szybko i fachowo odnawianie, lakierowanie i wybijanie powozów.

Polecamy własnego wyrobu: meble wyścielane i koszykowe, leżanki, kanapy, garnitury klubowe, materace sprężynowe i nakładane.

Załatwiamy wszelkie reparacje w zakres rymarstwa, siodlarstwa i tapicerstwa wchodzące.

965 1—17

„UNIA" Zjednoczone Fabryki Maszyn Tow. Akc. Oddział Chełmno.

Adres telegr.: UNIA CHEŁMNO. Telefon № 20. Konta czekowe: Warszawa P.K.O. 170117, Poznań P.K.O. 202806. Rach. bież.: Bank Powiatowy, Chełmno.

Wialnie, fuchtle, młocarnie, kieraty, siewniki do koniczyny, opełacze do buraków i zboża, siekacze do buraków, żniwiarki, kosiarki, ule dla pszczół.

966 1—7

Aleksy Witkowski

Chełmno,

ul. Dworcowa Nr. 10 :-: Telefon Nr. 99.

Hurtowy zakup bydła hodowlanego, rzeźnego, świń i owiec.

967 1—6

J. G. BEYER, Chełmno n/W.

wł.: W. BUCZKOWSKI

Największa Pomorska kwaszarnia kapusty i ogórków.

968 1—13

Magazyn Jarosławski

Mikołaja

WEDERNIKOWA

WARSZAWA

Nowy Świat 72, tel. 18-54.

Wyroby lniane, bawełniane i wełniane, bielizna damska, męska i stołowa, kołdry watowe, koce wełniane i bawełniane, kapy na łóżka, firanki, trykotaże, wyroby ::: jutowe i t. p. :::

Specjalność:

WYROBY LNIANE.

940 2—58

Tartak Parowy

L. BIRNZWEIG, MILNER i SZAJNFARBER

Końskie, z. Radomska.

941 1—28

Drzwiczki piecowe hermetyczne i kuchenne wszelkiego gatunku jak: zwyczajne, mosiężne, niklowane oraz wszystkie przybory w zakres pieców i kuchen wchodzące: blachy, ruszta i szybry.

Piecyki duchowe blaszane z ramami lanemi żelaznemi, zwyczajnemi, szlifowanemi i mosiężnemi

Narzędzia rolnicze sieczkarnie, pługi, brony, kultywatory i t. p.

poleca Fabryka Drzwiczek Hermetycznych i Zakłady Mechaniczne

Piotra Ławacza i Synów

w Końskich, wojew. Kieleckie.

Posiada własne składy: w Warszawie, ul. Daniłowiczowska 2, w Łodzi, Sienkiewicza 30. Bezpłatne prospekty wysyła na każde żądanie.

942 1—34

A. TURCZYŃSKI

JUBILER

Warszawa, Ossolińskich (Czysta) 8. Telefon 90-13.

Poleca w wielkim wyborze gotowe wyroby złote i brylantowe z różnokolorowymi pięknymi kamieniami i perłami w najgustowniejszych fasonach.

Fabryka uskutecznia obstalunki z własnych i powierzonych kamieni podług wzorów paryskich i londyńskich z całą dokładnością i w najkrótszym czasie.

941 2—42

English House

W. Majewski i A. Skrzebniewski

Spółka z ogr. odp. Warszawa, ul. Świętokrzyska 8.

Konfekcja męska, Artykuły mody i sportu, Palta gotowe i na zamówienia.

Pierwszorzędne wykonanie podług ostatnich żurnali.

942 **Ceny konkurencyjne!** **Ceny konkurencyjne!** 4—122

Towarzystwo Akcyjne
Warszawski Młyn Parowy
Warszawa
PRAGA — ul. Objazdowa Nr. 2.
TELEFON 17-53 i 319-59.
Mąka żytnia i pszenna, krupy perłowe, kasza orkiszowa, pęczak, płatki owsiane, kasza gryczana i jaglana, ryż.
945 1—4

Handel Win i Towarów Kolonialnych
Z. ARRASZ
wł. J. RADOMSKI
Warszawa, Nowy-Świat Nr. 58a.
Telefon 90-29.
949 4—118

Solecki Młyn Parowy
H. GRASBERG
WARSZAWA, ul. Solec Nr. 14.
Telefony: 95-01, 97-54.
Adres telegraficzny „Grasanti-Warszawa"
Młyn i Piekarnie.
946 1—5

Skład Win
i
Towarów Kolonjalnych
R. NOWOSIELSKI
w WARSZAWIE, Ś-to Krzyska 17.
telefon 203-93
950 4—123

„Wu-Es-Te"
Warszawska Spółka Transportowa
Sp. z ogr. odp.
w Warszawie
ul. Senatorska, Nr. 29.
Telefon Nr. 170-78.
947 2—49

Parowa Cegielnia
„LEOPOLDYNÓW"
właściciel STEFAN WIENCEK
w RADZYMINIE
Wyrabia cegłę ręcznie i maszynowo
952 7—228

Magasin Français
G. BARGOIN
WARSZAWA, Nowy-Świat 45
tel. Nr. 199-16.
Najlepsza imitacja w świecie brylantów i pereł.
948 2—56

BANK ZWIĄZKÓW ZIEMIAN
SPÓŁKA AKCYJNA
ODDZIAŁ w LIPNIE.
Instytucja Centralna: Warszawa, ul. Kopernika 30.
I. Oddział Miejski: Krakowskie Przedmieście 20/22.
Telefonu № 52 i 49.
ODDZIAŁY: Białystok, Bielsk-Podlaski, Busk, Ciechanów Częstochowa, Hajnówka, Jędrzejów, Konin, Kutno, Kraśnik, Lublin, Łęczyca, Mława, Opatów, Ostrowiec, Płock, Piotrków, Przasnysz, Radom, Radomsko, Równe, Rawa-Mazowiecka, Sierpc, Wilno, Włoszczowa, Wysokie-Mazowieckie, Zamość.
951 7—233

Fabryka win owocowych, kwaszonej kapusty i kiszonych ogórków.

Fabryka lemoniady, rozlewnia piwa i porteru.

JAN KWIATKOWSKI

CHEŁMNO

Dworcowa 43 ✗ **Telefon 97.**

Zakup świeżej kapusty i ogórków w każdej ilości.

Płacę najwyższe ceny.

969 1—11

HOTEL

Dwór CHEŁMIŃSKI

w CHEŁMNIE

Władysław KOZŁOWSKI.

Telefon № 15.

Konta bankowe: Bank Powiatowy, Bank Chełmiński, Bank Bydgoski, filja w Chełmnie, Bank Kredytowy w Warszanie, Oddział w Chełmnie.

Hotel pierwszorzędny przy rynku

50 pokoi dla gości. Centralne ogrzewanie.

Kąpiele. Furmanki do dyspozycji. Restauracja i Winiarnia. Handel win. Wielki wybór wódek i likierów firm pierwszorzędnych. Potrawy i przekąski o każdej porze.

970 1—19

Hurtowy handel wiklin, mebli koszykowych i obręczy

Franciszek Trembicki

CHEŁMNO n. W.

Telefon 123.

KONTA BANKOWE:

Bank Handlowy w Warszawie, filja Toruń
Bank Bydgoski — Chełmno n. W.

KONTO CZEKOWE:

P. K. O. Poznań № 205831.

Adres telegraficzny: **„TREMBICKI“.**

POLECA:

białe kosze do bielizny, kufry podróżne, zielone okrągłe kosze :: do węgli, koksu i kartofli. ::

971 1—10

Pomorska Fabryka Konserw

właściciel

LEON JESZKE

CHEŁMNO (Pomorze)

ul. Dworcowa 5

Telefon Nr. 47.

Adres telegr.: „Eljot“.

872 1—9

Jan MĄCZKOWSKI

Fabryka wyrobów cementowych. Interes budowlany. Fabryka papy dachowej.

Telef. 92 **w ŚWIECIE n.W.** Telef. 92

POLECA:

Rury cementowe, dachówki, płyty, nagrobki. Papę dachową, smołę, lepnik, wapniaki.

973 1—24

Jedyna polska na POMORZU

CUKROWNIA

„SWIECIE n.W."

Towarzystwo z ograniczoną poręką.

974 1—23


Bogusław
Herse
stroje damskie
wykwintne
krawiectwo męzkie
futra

TOWARZYSTWO ROLNICZO-HANDLOWE

z o. p. Gdańsk

Oddział w Działdowie.

Zakup i sprzedaż ziemiopłodów, narzędzi rolniczych, nawozów sztucznych, węgla, smarów i olejów.

954 1—1

ROLNIK w Działdowie

Spółdzielnia Rolniczo-Handlowa

Sp. z ogr. odp.

Zakup i sprzedaż wszelkich ziemiopłodów i przetworów tychże, sztucznych nawozów, wełny, nasion, węgli i paszy

Filja w Gralewie.

Adres telegraficzny: ROLNIK DZIAŁDOWO.
Telefon: Działdowo Nr. 14. :-: Gralewo Nr. 1.

955 1—3

Parowa gorzelnia koniaków i fabryka likierów

A. KAŹMIERSKI i SKA

CHOJNICE, Pomorze.

Adres telegraficzny; Koniak Chojnice-Pomorze. Telefon Nr. 9, 27 i 41.

Pocztowe konto czekowe Nr. 200578.

Nagrodzona złotym medalem i nagrodą honorową

Berlin 1896 - Triest 1896 - Paryż 1900

975 2—51

Detal. Hurt.

Pomorska Hurtownia Manufaktury

Hermana Michała Szulca

CHOJNICE, ul. Dworcowa 9. Tel. 20.

Poleca swój skład detaliczny jako najtańszy i najwyborniejszy na miejscu.

Wielki wybór towarów krajowych i zagranicznych.

Hurt. Detal.

976 2—49

ROLNIK
w KOŚCIERZYNIE

Spółdzielnia Rolniczo-Handlowa z odp. ogr.

KOŚCIERZYNA

Telegramy: „ROLNIK". Telefony: 68 i 52.

Sprzedaje i Kupuje zboże Kłosowe, zboże strączkowe, warzywa, nawozy sztuczne, okopowe, wełnę, nasiona, ziemniaki, paszę, słomę, siano, węgle, artykuły budowlane.

977 2—40

Hotel Hamburski

najwykwintniejszy w Kościerzynie

Poleca obiady i kolacje, obsługa szybka, dobre umeblowane pokoje i codziennie koncert.

978 2—39

Hotel Priebe

Właściciel: J. KALETTA

Rynek 23 CHOJNICE Tel. 191

Pierwszorzędny Hotel na miejscu.

Centralne ogrzewanie. Kąpiele.

Restauracja i Kawiarnia.

Codziennie koncert pierwszych sił artystycznych.

:: Jedyny lokal koncertowy. ::

979 2—47

Leon Październy

Ziemiopłody

DZIAŁDOWO

Telefon Nr. 22-32. **Telefon Nr. 22-32.**

956 1—4

B-cia Fitzermann

Fabryki obręczy, Hurtownia wikliny.

CHEŁMNO n. WISŁĄ.

Filje: GRUDZIĄDZ, SOLEC, TRZCIEL.

957 1—8

FR. HUTH i SYN

CHEŁMNO.
TELEFON Nr. 68.

Konto bankowe: Bank Powiatowy, Chełmno.

PRZEMYSŁ DRUCIANY i ŻELAZNY.

ODDZIAŁ I:

Wszelkie wyroby z drutu jak plecionki maszynowe — tkanina — sita — kompl. ogrodzenie z drutu — bramy i furty. Materace patentowe i t. d.

ODDZIAŁ II:

Wszelkie maszyny rolnicze i reparacje wszelkich maszyn rolniczych.

CZĘŚCI ZAPASOWE
do maszyn rolniczych i zapotrzebowanie techniczne.

958 1—22

M. BIAŁY

Chełmno, ul. Grudziądzka 14

Największy skład zegarmistrzowski złotniczo-optyczny na powiat i okolicę.

Zegary stojące, zegarki kieszonkowe, branzoletkowe, obrączki ślubne, nakrycia stołowe srebrne, platerowane alfenidy oraz biżuterja w wielkim wyborze. :: Okulary, binokle, szkła, monokle wszelkiego rodzaju.

Wszelkie reparacje wykonuje szybko dokładnie i pod gwarancją.

959 1—20

Młyn parowy i tartak
Handel drzewem budowlanem

Adres telegraficzny: MESECK CULM.
Telefon Nr. 18.

A. Meseck & W. Schultze
Culm.

Dampfsäge und Hobelwerk.
Holzhandlung
Dampf-Mahl Mühle

Telegramm-Adresse: MESECK CULM.
Fernsprecher 18.

960 1—21

Farbiarnia
Ed. Steffen

Chełmno, Rynek Nr. 11
Telefon Nr. 74.

Filja: GRUDZIĄDZ
ul. Mickiewicza 8.

Przyjmuje do czyszczenia i farbowania.

961 1—15



BRA
·CIE·

CZAPKI

w fasonie i wyrobie jedyne

BRACIA CIECIERSCY
BRODNICA POM.

980 1—27

PILNIKI
i
RASZPLE

dla wszelkich rodzai warsztatów tudzież jako specjalność:

frezery i pilniki
dla
Cukrownictwa

z gwarancją za jakość materjału i wykonanie produkuje i dostarcza:

„GRAKONA"

Bydgoska Fabryka Pilników i Narzędzi Tow. Akc.

dawn.

Granobs i Kozłowski

w BYDGOSZCZY
ul. Marcinkowskiego 7/8

Prowadzi również specjalny dział nacinania pilników stępionych

981 4—118

Warszawski fabryczny skład Fornierów i Dykt

N. MANELA

Bydgoszcz, ul. Matejki Nr. 2, róg Dworcowej

Telefon Nr. 1055, 793.

982 4—112

Zakład zegarmistrzowski złotniczo-optyczny
Stanisław Gregorkiewicz
Chełmno, Rynek Nr. 9.
Poleca:
Zegary stojące, regulatory, budniki, Zegarki srebrne, niklowe, ręczne, męskie i damskie, Łańcuszki, breloki, medaljony, kolczyki, broszki, bransoletki, pierścionki męskie i damskie srebrne i złote. Obrączki ślubne złote w każdej wielkości zawsze na składzie.
Wszelkie przybory optyczne: Okulary, binokle, szkła i termometry. Wielki warsztat reparacyjny i rytowniczy.
Wszelkie reparacje wykonuje się sumiennie i w najkrótszym czasie
983 1—16

FR. SIKORSKI
HURTOWNIA TOWARÓW WŁÓKNISTYCH
BYDGOSZCZ
DWORCOWA 31, TEL. 97.
MATERJAŁY MĘSKIE i DAMSKIE KRAJOWE i ZAGRANICZNE.
SPECJALNOŚĆ:
WYROBY: „BRACIA CZECZOWICZKA".
984 4—115

Pierwszorzędny dom w miejscu położony przy rynku.
Telefon 3.
Hotel Engel
Erstes Haus am Platze am Markt gelegen.
Telephon 3.
985 2—46

Bławaty Firanki Bielizna
Czarnowski i Lewandowski
Bydgoszcz
ulica Długa 30.
986 4—124

Schenker i S-ka
KATOWICE
Międzynarodowe Transporty
ul. Mickiewicza 14.
987 2—49

Eryk Brieger i S-ka
Tow. budowlane z ogr. por.
Katowice
ulica Andrzeja Nr. 14.
988 4—102

„Rolnik"
Spółdzielnia Rolniczo-Handlowa Kresów Zachodnich
Chojnice, Czuchowska.
989 2—44

Garbarnia
Jakób Mrozek
Łódź, Cymera 33.
990 7—228

„Browary Chełmińskie"

Tow. Akcyjne

CHEŁMNO

polecają znakomite wyroby:

Pilzner pomorski :: Eksport monachijski, Porter extra stout.

Zapytania co do zastępstw należy kierować pod adresem:

„Browary Chełmińskie" Chełmno-Pomorze

Uwaga: Przedsiębiorstwo posiada złote medale z wystaw: w Paryżu 1889 r., w Tunisie 1889 r., w Brukseli 1888 r., w Gnieźnie 1896 r. i cały szereg innych odznaczeń.

962 1—12

KAZIMIERZ SIERADZKI

Chełmno.

Wytwórnia artykułów dewocyjnych i wyrobów galanteryjnych

Specjalności:

Różańce, Koronki, Skaplerze, Medaljoniki srebrne, alpaka oksydowane i aluminiowe, Łańcuszki srebrne, alpaka i posrebrzane, Perły drewniane okrągłe i owalne każdej wielkości. Paski galanteryjne, Krzyże niklowe, drewniane, Krzyżyki niklowe w godzinę śmierci, Ramki z obrazkami i bez. Artykuły masowe, odpustowe i jarmarczne, Wyroby galanteryjne, ozdoby choinkowe w szkle i watowane.

Adres telegraficzny: Sieradzki, Chełmno. Konta Bankowe: Bank Powiatowy - P. K. O. Poznań № 203,974.

963 1—18

„NASZ SKLEP“

SPÓŁKA AKCYJNA.

Hurtowe składy papieru i materjałów piśmiennych oraz pomocy szkolnych i biurowych.

DRUKARNIA — INTROLIGATORNIA

Centrala: Warszawa, Sienna 15, telef. 150-91.
Oddziały w Warszawie: Jasna 1, tel. 50-90; Sienna 1, tel. 150-80; Wolska 7, tel. 190-60.
Łódź (hurt) Piotrkowska 90, tel. 3-60. „Pomoce Szkolne“—Piotrkowska 11, tel. 24-40.
Pabjanice — Zamkowa 34.
Zgierz — Piłsudskiego 14.
Kutno — Rynek.
Poznań — ul. Trzeciego Maja 4, telef. 37-84.
Bydgoszcz — Gdańska 42, telef. 10-24.
Grudziądz — Sienkiewicza 8.
Sosnowiec — Nowa 6, Warszawska 8, telef. 198.
Wilno — Sp. Akc. „Papier“, Zamkowa 22, telef. 501.
Białystok — „Księgarnia Nauczycielska“
Centrala: ul. Kilińskiego 10, tel. 423,
Filja: ul. Sienkiewicza 21,
Oddziały: w Bielsku Podl., Mickiewicza 21; w Wołkowysku, Kościuszki 57.
Grodno — „Ognisko“, ul. Dominikańska 10.
Brześć nad Bugiem — „Rozwój na Kresach“
Centrala: ul. Trzeciego Maja 5, telef. 109.
Filja: ul. Trzeciego Maja 24.
Sandomierz — „Nasze Ognisko“, Rynek.
Grodzisk Warszawski — „Powiatowa Składnica Pomocy Skolnych“.

Sosnowieckie Zakłady Graficzne Sp. Akc.

W Warszawie, ul. Sienna Nr. 15, telef. 165-44.
W Sosnowcu, ul. Warszawska Nr. 8, telef. 198.

„Nasza Księgarnia“, Spółka Akcyjna

WARSZAWA, ul. Widok 22, tel. 198-18. ⁘ **ŁÓDŹ, ulica Piotrkowska Nr. 181.**

991 7—222

Dom Bankowy i Składowy

Sp. z ogr. odpow.

Stanisławów.

992 1—2

Rok założenia 1903. Rok założenia 1903.

Fabryka Stolarska Walentego Stelmaszyńskiego

w Stanisławowie, ul. Gillera L. 14

wykonuje wszelkie roboty w zakres stolarstwa wchodzące jako to:

Meble do pokojów sypialnych, jadalnych, salonów, przedpokojów i t. p.

Roboty budowlane: Drzwi, bramy, okna, boazerje, sufity, schody i t. p.

Roboty kościelne: Ołtarze, ambony, ławki. :: Urządzenie sklepów i biur.

Rysunki własne w każdym stylu.

993 1—5

Kopalnia nafty „Vinibus" w Bitkowie.

994 1—12

Zastępstwo Banku Polskiego „TOHABANK"

Towarzystwo handlowo-bankowe

Spółka zarejestrowana z ograniczoną poręką

w Śniatynie.

Załatwia:

Wszelkie czynności w zakres bankowości wchodzące oraz w dziale handlowym

Kupuje i sprzedaje towary wszelkiego rodzaju na rachunek własny, na zlecenie osób trzecich i przyjmuje do komisowej sprzedaży, jakoteż pośredniczy w handlu z Rumunją.

Przyjmuje zastępstwa firm przemysłowych, handlowych i bankowych.

Adres telegraficzny: TOHABANK. — Telefon Nr. 5.

Rachunek żyrowy w Banku Polskim KOŁOMYJA. Konto w P. K. O. Nr. 151232.

995 1—30

Urządzenie Młynów, Tartaków, Gorzelni, kompletne Transmisje i Łożyska. :: Maszyny rolnicze: Sieczkarnie, Młynki, Gniotowniki, Prasy i śruby do oleju, odlewy różne wedle własnych i nadesłanych modeli dostarcza i wykonuje

Fabryka maszyn i odlewnia żelaza

Bracia Biskupscy S. A., Kołomyja

Specjalność:

Ruszta kotłowe zwykłe i schodkowe do trocin.
Pilnikarnia — Remont maszyn parowych, motorów ropnych i benzynowych.

Żądajcie cenników.

996 1—26

Towarzystwo Naftowe

„SEGIL"

Spółka z ogr. por.
w NADWÓRNEJ.

Kopalnie nafty w Borysławiu i Bitkowie, Rafinerja olejów mineralnych w Nadwórnej, tereny naftowe w Bitkowie, Pasiecznej, Kryczce, Staruni etc.

Rach. bież. w Banku Polskim w Stanisławowie. Konto P. K. O. Nr. 150,679.

Telelefony:
W Nadwórnej Nr. 9, w Stanisławowie Nr. 129, w Borysławiu Nr. 150 i 208, w Bitkowie Nr. 9.

Adres telegraficzny: „SEGIL, NADWÓRNA".

Generalna Reprezentacja na Austrję: „KARLA" Petroleumhandelsgesellschaft m. b. H. Wien III/4 Landstrasse Hauptstrasse 138.—Telefon Nr. 1766.

997 1—34

Stanisław Szulc

Fabryka
wyrobów masarskich na sposób krakowski
w Stryju, ul. Kolejowa 20.
Telefon Nr. 93.

SKLEPY:
Stryj, ul. Mickiewicza Nr. 36.
Borysław, ul. Pańska Nr. 212.

Dla P. T. odsprzedawców znaczny rabat.

Wysyłki uskutecznia się za zaliczką.

998 2—59

Bank Związków Ziemian

Sp. Akc.

Oddział w Rawie Mazowieckiej.

Załatwia wszelkie czynności wchodzące w zakres bankowości.

999 8—207

Zakłady Przemysłowe Garbarskie „NATALIN"

Sp. Akc.

w Grodzisku pod Warszawą.

Telefon Nr. 33.

1000 8—272

Rawski Syndykat Rolniczy

Spółka Akcyjna.

Filje w Nowem Mieście n/Pilicą i w Białej Rawskiej.

Własne warsztaty mechaniczne dla remontu wszelkich maszyn rolniczych.

Handel zbożem, żelazem, cementem, koksem, węglem, maszynami rolniczemi oraz wszelkiemi artykułami dla rolnictwa.

Siedziba Rawa-Mazowiecka Ziemi Warszawskiej.

Adres telegraficzny: Rawa-Mazowiecka „Rolnicze".

1001 8—269

Słodownia i Młyn Gazowy ENGEL i TAUBE

w Stawiszynie Ziemia Kaliska.

1002 7—234

Dom Agenturowy „BARWANIL"
Stanisław Messing i S-ka

Telefon № 14-72 **Łódź, Sienkiewicza 55.** Adr. tel.: „Barwanil"

Przedstawicielstwa na rejon przemysłowy łódzki:

Badeńskiej Fabryki Aniliny i Sody, Ludwigshafen n/R.

Fabryk Farb dawniej: Fryd Bayer i S-ka, Leverkusen p/Kolonja n/R.:
Barwniki anilinowe, przetwory chemiczne i farmaceutyczne, aparaty i artykuły fotograficzne. Ałun chromowy i sól chromowa do garbowania;

Fabryki Chemicznej Stockhausen i S-ka, Krefeld:
Olej i mydło monopolowe, Tetrapol, Verapol, Coripol, Olej Turecki dla przemysłu włókienniczego i garbarń;

firmy Dubosc Freres, le Havre i Ryga:
Campêche, ekstrakty, Noir, réduit, sumak, tanina.

1003 5—167

Spółka Gastronomiczna

„Strzecha Polska"

Lublin

Krakowskie

Przedmieście 32.

1004 4—130

Związek Polskich Stowarzyszeń Spożywców

Oddział w Lublinie

Lublin.

1005 4—132

Cukiernia Warszawska w STRYJU.

K. Marchewka

1006 2—50

KAWIARNIA WIEDEŃSKA połączona z Restauracją i Hotelem

J. ROZENBERGA

w STRYJU.

Telef. Nr. 25. **Telef. Nr. 25.**

1007 2—47

Rok założenia 1870.

BROWAR PAROWY
Rafinerja spirytusu,
FABRYKA
Rumu i Likierów

MÜHLSTEIN i SPINDEL

Tel. 6 w KAŁUSZU. Tel. 6

Rok założenia 1870.

1008 2—43

FABRYKA LIKIERÓW

Juljusza BODNARA

w NADWÓRNEJ.

1009 1—31

Spółka Akcyjna „FANTO“

KOPALNIA NAFTY

w BITKOWIE.

1010 1—36

ROK ZAŁOŻENIA 1808.

Jedyna Polska Krajowa firma.

ODLEWNIA DZWONÓW

Braci FELCZYŃSKICH

w KAŁUSZU, ul. Kr. Jana Sobieskiego, **Telefon 20.**

i w PRZEMYŚLU, ul. Krasińskiego 63, **Telefon 108.**

Odznaczona złotymi medalami i dyplomami na wystawach krajowych i zagranicznych.

Dostarcza dzwony harmonijne jako też pojedyńcze w dowolnych wielkościach i tonach z metalu najlepszego o głosie czystym i donośnym. Dzwony pęknięte przelewa, oraz dostraja pod gwarancją czystej harmonji do dzwonów starych już istniejących. Dwony stare uszkodzone przyjmuje do naprawy i przemontowuje stare systemy na nowe. **Posiada stale na składzie wielką ilość dzwonów już gotowych o rozmaitej wadze i tonach.** Dzwony dostarczamy na miejsce przeznaczenia własnym kosztem bez poprzedniego zadatku, w razie zaś gdyby dzwony przez nas dostarczone nie odpowiadały wyżej podanym warunkom, firma własnym kosztem zabiera je napowrót nie roszcząc sobie żadnej pretensji do strony kupującej.

Ceny najniższe, spłata także ratami, wielka ilość listów pochwalnych do przeglądu.

1011 2—39

Polski Bank Przemysłowy

Ekspozytura w STRYJU.

1012 2—56

Parowa Fabryka Pralni Wełny i Garbarnia

Zajdel, Praszker i S-ka

STRYKÓW, Kościuszki 5. Tel. 12.

1013 5—155

Młyn Parowy

HENRYKA CZUDY

w Głownie

ul. Warszawska

1014 5—147

Blacha miedziana!!!

KONIECPOLSKA WALCOWNIA MIEDZI w Koniecpolu

St. dr. żel. Kielce—Częstochowa

Produkuje blachę miedzianą dowolnych wymiarów i grubości. Nabywa starą miedź.

1015 5—158

Tartak parowy, beczkarnia, szkółki handlowe

wł.: HENRYK hr. POTOCKI

st. Koniecpol, dr. żel. Kielce — Herby.

CHWASTÓW.

1016 5—157

Syropiarnia i Krochmalnia „LUBLIN“

J. HUCHROWSKI i Cz. RODKIEWICZ

LUBLIN

1017 4—133

FABRYKA WÓDEK
i Rektyfikacja Spirytusu
p. f. „K. R. VETTER“
w LUBLINIE
ul. Bernardyńska 15 : Telefon 356.
DZIERŻAWCY
A. Krychowski, E. Rządczyński
i J. Woźnicki
RACHUNKI BIEŻĄCE:
w Banku Handlowym w Warszawie Oddział w Lublinie, w Banku Handlowym w Łodzi Oddział w Lublinie, w Banku Ziemiańskim w Warszawie Oddział w Lublinie, w Banku dla Handlu i Przemysłu w Warszawie Oddział w Lublinie, w Banku Związku Ziemian Oddział w Lublinie.
Konto w P. K. O. № 100-619.
1019 Adr. telegr.: „VETTER—LUBLIN“. 4—133

Apteka
i Laboratorjum Farmaceutyczne
A. Stecki, G. Haberlau
i A. Tomaszewski
LUBLIN
Krakowskie Przedmieście № 29
(HOTEL EUROPEJSKI).
POLECA:
Nowe środki lekarskie, krajowe i zagraniczne. Wody mineralne naturalne, sole, kąpiele i tabletki. Wyjałowianie, wstrzykiwania podskórne, tlen, surowice, szczepionki i t. d.
1019 4—136

APTEKA
H. Czerwińskiego
w LUBLINIE.
1020 5—140

ADOLF HAY

Cukiernia „CORSO"

STRYJ, ul. 3-go Maja Nr. 20.

1021 2—55

PIEKARNIA

Stanisława BARA

w STRYJU.

1022 2—54

FABRYKA LALEK

A. PINCZEWSKI

Istnieje od 1888 r.

FABRYKA ZABAWEK

F. i M. PINCZEWSCY

Istnieje od 1906 r.

w OPATÓWKU,

ZIEMI KALISKIEJ

SKŁAD FABRYCZNY w WARSZAWIE: GRANICZNA 15, TELEFON № 138-02 i 290-27.

Największe w Kraju przedsiębiorstwo w dziale lalek kilkunastu gatunków, budownictw, gier, łamigłówek, instrumentów muzycznych, mebli dla lalek, artykułów sportowych i t. d. i t. d.

1023 7—233

Fabryka narzędzi rolniczych i odlewnia żelaza

Tadeusz LEŻAŃSKI

GRÓJEC — ziemia Warszawska.

Jako specjalność wyrabia: maneże, młocarnie, sieczkarnie, kultywatory, siewniki nowoczesnych konstrukcji.

1024 7—242

„TRI“

Towarzystwo Robót Inżynierskich

Towarzystwo Akcyjne

w POZNANIU

ulica Grottgera Nr. 14.

Adres telegraficzny: „TRI“ Poznań.

Telefon 6837, 6838, 6303.

KONTA BANKOWE:

Bank Polski
Bank Związku Spółek Zarobkowych
Poznański Bank Przemysłowców
Polski Bank Handlowy w Poznaniu
P. K. O. Konto czekowe Nr. 201-796.

Reprezentacja w Warszawie:

WARSZAWA, ul Tamka Nr. 45 B. m. 24. Telefon Nr. 177-22.

ODDZIAŁY:

Katowice—Bydgoszcz
Kamieniołomy w Miechucinie (Pomorze)
Zakłady Przemysłowe (tartak, ceglelnia) w Strzelnie.

Wykonuje i i projektuje wszelkie prace inżyniersko-budowlane:

Koleje. Drogi bite Mosty. Roboty wodne. Porty. Zakłady fabryczne. Kanalizację miast. Wodociągi. Konstrukcje żelbetonowe. Wyroby cementowe.

Projekty — Wykonanie — Porada techniczna.

1025 4—110



Fabryka Maszyn i Pomp

INŻYNIER

W. KRAUPE

(dawniej PHILIPP HANNACH)

w Lesznie, ul. Kościańska 41.

(Wielkopolska)

Największa w Polsce specjalna fabryka pomp studziennych poleca do dostawy ze składu:

Pompy studzienne najrozmaitszych typów i wielkości, dla studzien płytkich i głębokich, kopanych i wierconych. **Pompy podwórzowe** dla małych gospodarstw rolnych i dużych folwarków, dla dróżników i stacji kolejowych oraz dla koszar i obozów wojskowych. **Pompy abisyńskie,** membramowe oraz gnojówkowe. **Pompy ssąco-tłoczące,** dwucylindrowe z powietrznikami zabudowanemi w korpusie pompy, w zupełności zastępujące pompy skrzydełkowe a nawet przewyższające takowe. **Cylindry** robocze, korpusy dławicowe do studzien wierconych. **Napędy do pomp** ręczne, kieratowe i transmisyjne. **Kieraty-powietrzniki. Świdry** i narzędzia do wiercenia studzien,—**Tłoki.**—**Natłoczki** skórzane — **Smoki. Klapy** do smoków. **Zawory** zwrotne i wiele innych przynależnych części. Większym odbiorcom wysyłamy bogato ilustrowane katalogi.

1026 2—53

Towarzystwo Schlösserowskiej

PRZĘDZALNI BAWEŁNY i TKALNI

w m. Ozorkowie.

1027 7—238

Zakłady Mechaniczne

E. Plage T. Laśkiewicz

w LUBLINIE.

WYKONYWUJĄ:

Samoloty różnych typów. Kotły parowe różnych systemów i wielkości, do wysokiego i niskiego ciśnienia

Aparaty dla Cukrowni i Rafinerji

Kompletne urządzenia gorzelni i rektyfikacji.

Konstrukcje żelazne.

1028 5—139

BANK ZJEDNOCZONYCH ZIEM POLSKICH

Spółka Akcyjna

Warszawa

Plac Napoleona Nr. 7.

Oddział w STOŁPCACH.

1029 1—23

Chrześcijański Bank Ludowy

Spółdzielnia z nieograniczoną odpowiedzialnością

załatwia wszelkie czynności w zakres bankowości wchodzące. Posiada własne przedsiębiorstwo

„KSIĄŻNICA"

skład podręczników szkolnych, materjałów piśmiennych i broni.

Konto czekowe w P. K. O. Warszawa Nr. 80.258.

Adres:

Nowogródek, Chrześcijański Bank Ludowy

Wielki Rynek Nr. 16.

Adres telegraficzny: NOWOGRÓDEK CHRZELUD.

1030 1—22

BANK

Sp. z ogr. odp.

Założony w 1859 r.

Młyńska 18 **CHOJNICE** Młyńska 18

Telefon 61.

Załatwia wszelkie formalności bankowe.

1031 2—15

Centrala AUTOMOBILOWA

Rich. Gehrke

Tel. 108 w CHOJNICACH Tel. 108

Pojazdy samochodowe,

Benzyna, oliwa do maszyn, oliwa do cylindrów, oliwa do samochodów, smary, wszelkiego rodzaju pasy napędowe, oraz wszelkiego rodzaju artykuły dla młynów i gorzelni.

1032 2—43

Browar Rawski

L. Weimsztein i Sz. Szredni

w Rawie-Mazowieckiej.

1033 8—271

Zakłady Przemysłowe „DOLNA"

MŁYN i ELEKTROWNIA

w Rawie-Mazowieckiej

1034 8—270

„Amerykanka"

Sprzedaż artykułów budowlanych i opałowych. Wyroby betonowe.

wł.: ST. PRACKI, Rawa-Mazowiecka

1035 8—269

Bank dla Handlu i Przemysłu w Warszawie

Oddział w Rawie-Mazowieckiej.

Załatwia wszelkie czynności wchodzące w zakres bankowości.

1036 8—266

PIERWSZORZĘDNE

CUKIERNIE

K. SZTRALLA

WILNO,

ul. Wielka Nr. 2. Telefon Nr. 467,

ul. A. Mickiewicza Nr. 22. Telefon Nr. 468

(obok Brystolu).

Własna Fabryka

Cukrów i Czekolady

1037 1—27

SPÓŁDZIELCZY BANK LUDOWY z ogr. odp.

w WILNIE, ul. Adama Mickiewicza Nr. 7. :-: Telefon 201.

Rachunek żyrowy w Banku Polskim. Konto czekowe w P. K. O. Nr. 80531.

1039 1—29

„Arga" Parowa Gorzelnia -: i Rektyfikacja :-

WILNO, ul. Kopanica Nr. 12.

1039 1—12

PIEKARNIA i CUKIERNIA „TURAN"

CH. WAJSÓW

WILNO, ul. Ad. Mickiewicza Nr. 42. Oddziały: Ostrobramska Nr. 2 i ul. Zawalna Nr. 7.

1040 1—35

Pierwszorzędny Hotel „NISZKOWSKI"

J. KORWIN-KURKOWSKIEGO

w WILNIE, ul. Wielka, róg Łotoczek Nr. 2/5. (W centrum miasta).

Egzystuje od roku 1783. Przy Hotelu RESTAURACJA.

1041 1—31

Fabryka wódek i likierów
i wytwórnia win
krajowych

F. Adamkiewicz, Gostyń, Wlkp. Tel. 116

poleca
swoje specjalności.
Felade, Curaçao,
Oficerkę, Wiśniówkę,
Jarzębinkę i doborowe
wina swojego wyrobu.

1042 3—[illegible]

KLISZE
DO REKLAM GAZETOWYCH
CENNIKÓW PROSPEKTÓW
Zdjęcia fotograficzne dla celów reprodukcyi
RYSUNKI, projekty reklamowe
i wydawnicze wykonywa
R. BORKENHAGEN
ŁÓDŹ, Piotrkowska 100, Tel. 11-72

1043 5—165

Młyn Turbinowo-Wodny
„WIERZBÓWKA"
poczta ZŁOTNIK,
GŁOWNO, pow. Brzeziński.

Olejarnia Motorowa
GŁOWNO, pow. Brzeziński
K. ZŁOTNIK.

1044 5—151

Farbiarnia
Jakób Goldberg
ALEKSANDRÓW, Ogrodowa Nr. 16.

1045 7—231

Browar i Cegielnia
B-cia HAENSTER
Łódź-Radogoszcz.

1046 7—226

POLSKIE Tow. BUDOWLANE

Spółka Akcyjna.

CENTRALA: Lwów Kościuszki 6.

ODDZIAŁY: Warszawa ul. Wierzbowa 9, Katowice, Kościuszki 6.

Wykonywuje wszelkie roboty wchodzące w zakres budownictwa lądowego jako też wodnego.

1048 1—15

Bank Rolniczy S.A.

we Lwowie.

Centrala Lwów, ul. Kopernika L. 20
Telefon Nr. 131, 108, 2129.
Oddział miejski: Lwów, ul Grodecka L. 56
Telefon Nr. 1950.
Oddział maszynowy i fabryka: Lwów, ul. Grodecka L. 56/58. Telefon Nr. 872.
Filja: Jarosław. Telefon Nr. 2.

Działy: Bankowy, Nasion i zbóż, Nawozów sztucznych, Węgla, Maszyn i narzędzi rolniczych, Urządzeń dla przemysłu rolniczego.

Własna fabryka maszyn i narzędzi rolniczych. Wzorowo urządzone warstaty reparacyjne. Odlewnia żelaza i metali. Fabryka urządzeń gorzelnianych, młyńskich, tartaków, suszarni i t. d.

Zastępstwo pierwszorzędnych Krajowych hodowli nasion.

BANK DEWIZOWY:

Centrala spółdzielni rolniczo-handlowych wschodniej Małopolski.

1049 1—17

RAFINERJA NAFTY

Spółki Akcyjnej dla przemysłu naftowego i gazów ziemnych

we LWOWIE - ZNIESINIE.

DOSTARCZA: **naftę** rafinowaną, **benzynę** aptieczną, **benzynę** automobilową, **benzynę** ciężką, **olej** gazowy i **smary.**

Cysternowo i w beczkach własnych po cenach konkurencyjnych. We Lwowie i okolicy z dostawą do sklepów. Zamówienia przyjmuje oraz udziela informacji pisemnych i ustnych. Centrala Spółki Akc. dla przemysłu naftowego i gazów ziemnych, **LWÓW, ul. Pańska 25.**

Telefon 206, 15-17, i 15-18.

1047 1—7

BANK dla HANDLU i PRZEMYSŁU
w WARSZAWIE
Oddział w PODWOŁOCZYSKACH.

1051 **PODWOŁOCZYSKO.** 1—20

Skład maszyn rolniczych

JÓZEF WAGNER

SKAŁAT.

1050 1—27

Handel towarów bławatnych i chustek

LEIB SASS

w SKAŁACIE.

1053 1—31

Handel towarów mieszanych

Józefa Kossowskiego

w SKAŁACIE.

1022 1—23

WIELKOPOLSKA WYTWÓRNIA CHEMICZNA

Tow. Akc. POZNAN.

BIURO: Aleje Marcinkowskiego 5
Telefon Nr. 3060, 5157.

FABRYKA: Starołęka p. Poznaniem
Adr. telegr. „Polochemja".

POLECA:

Lakiery i pokosty wszelkiego rodzaju, mydło rdzeniowe, mydło szare, proszki do prania, mydło toaletowe i lecznicze, środki dezynfekcyjne jak lysol, kreolinę, bejcę orzechową

„BLASK" 1054

„BLASK" 3—88

Odznaczony medalem Izby Rzemieślniczej w KRÓLEWCU

MECHANICZNY ZAKŁAD STOLARSKI

W. Bannasz

DZIAŁDOWO

Adr. tel. „BANNASZ-DZIAŁDOWO".

Fabrykacja mebli i trumien
Specjalność: Ławki szkolne.

1055 2—55

Obrońca sądowy
i biuro porad
prawnych

Jan Kościelski

DZIAŁDOWO

ulica Dworcowa № 8.
Telefon № 1.

1056 2—57

I. A. Baczewski, Lwów

Najstarsza fabryka w Polsce

Rok założenia 1782.

POLECA SWOJE

wytworne likiery:

John Bull
Curacao
Chartreuse
Bernardine
Sherry
Menthe Glaciale

wyborowe wódki:

Żytniówka Czyszczona
Starka
Starucha
Kminkowa
Pomarańczówka
Alasz

SPECJALNOŚĆ FIRMY

LIKIER SOUVERAIN.

Do nabycia w pierwszorzędnych handlach win i restauracjach.

1057 1—3

Fabryka skór i obuwia

„PELLIS"

Spółka z ogr. odpow.

Fabryka i biuro: Św. Marcina 38.
Telefon Nr. 666.

Wyrabia:

Skóry podeszwowe, juchty czarne i żółte oraz blanki.

Stacja dla przesyłek kolejowych: LWÓW-PODZAMCZE.
Konto bankowe: Bank Gospodarstwa Krajowego we Lwowie.
Żyro konto: BANK POLSKI, LWÓW.

Adres telegraficzny: PELLIS LWÓW.

1058 1—2

Z własnych fabryk

we Lwowie, Zamarstynowie, Sichowie, Zasławiu (stacja Zagórz), Stanisławowie, Gródku Jagiellońskim i w Stróżach koło Tarnowa

cegłę

wyrobu ręcznego i maszynowego, jakoteż **dachówkę paloną,** ponadto **wapno palone** z własnego wapiennika w Niżniowie **w doborowej jakości** i po **najniższych cenach** — dostarcza, jakoteż **projektuje i wykonuje wszelkiego rodzaju budowle**

„PEZET"

Powszechne Zakłady Budowlane
Spółka Akcyjna

Lwów, ul. Akademicka Nr. 23.
Telefon Nr. 55 i 15-76.

1059 1—1

Spółka Akcyjna

„NAFTA"

Centrala we Lwowie, ul. Batorego 6.
Telefon Nr. 56 i 990.

Adres telegr. dla wszystkich przedsiębiorstw „Photonafta".

Rafinerja w Drohobyczu.
Dyrekcja górnicza w Borysławiu.
Fabryka gazoliny w Borysławiu.
Kopalnie w Borysławiu, Tustanowicach, Mraźnicy, Bitkowie, Równem-Rogach, Rudawce Rymanowskiej, Winnicy-Brzezówce i t. d.
Fabryka maszyn i narzędzi wiertniczych w Borysławiu.
Reprezentacja w Warszawie, ul. Królewska 23.
Reprezentacja na **Gdańsk** i państwa bałtyckie **„Polnaft"** Gdańsk, Pfefferstadt Nr. 56.

Sprzedaż krajowa i zagraniczna benzyny, nafty, oleju gazowego, oleju opałowego, olejów maszynowych, rafinowanych i destylowanych, parafiny, asfaltu, koksu.

WŁASNY PARK CYSTERNOWY.

1060 1—9

Nowy lwowski

młyn parowy

D. Axelbrad i Syn

we Lwowie.

Stacja kolejowa:
Lwów-Podzamcze.

1061 1—5

Zakłady Przemysłowe „ETYL"

Spółka Akcyjna.

Zarząd: Warszawa, ul. Hortensja Nr. 6.

Rektyfikacja, fabryka wódek i likierów w Kielcach.

Hurtownia w Sosnowcu

ul. Sobieskiego Nr. 8. :: Telefon Nr. 3.

Konto w P. K. O. 8393. :: Adres telegraficzny: ZETJOT—SOSNOWIEC.

1062 8—277

Polska Szklarnia

Spółka Akcyjna

Sosnowiec, ul. Sławkowska.

Telefon Nr. 1-91.

Adres telegraficzny: POLSZKLARNIA.

Szkło butelkowe i szybowe

1063 8—274

Fabryka wyrobów włókienniczych

A. Lesz i A. Latuszkiewicz

Łódź, ul. Wólczańska 53

Specjalność: Wyroby pluszowe, serwety, kapy, narzutki, mognetty oraz materjały gobelinowe. — — — Serwety i kapy pikowe. Własna drukarnia i wykończalnia.

Spezialität: Plüschwaren, Decken, Gobelin-materialen, Piquedecken — — — — e.t.c. — — — — Eigene Druckerei und Appretur.

1064

FABRYKA GILZ
DO PAPIEROSÓW
z NAJLEPSZYCH
MATERJAŁÓW
KRAJOWYCH

STANISŁAW
KWIECIŃSKI

DĄBROWA
GÓRNICZA
UL. ŻELAZNA 27.

ŻĄDAJCIE GILZ S. KWIECIŃSKIEGO.

1065 8—267

Sosnowiecka Kotlarnia
Wyrobów miedzianych i metalowych

LUDWIK
PIĄTKOWSKI

Sosnowiec
ul. Aleja Nr. 29
Telefon 1-52.

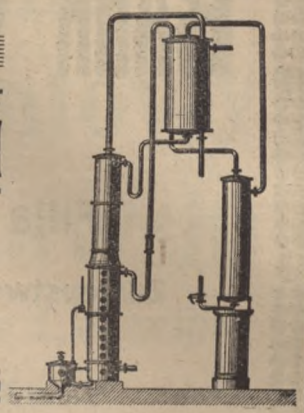

Specjalność:
Formy miedziane do wielkich pieców.

Aparaty gorzelnicze, wężownice, rury kompensacyjne.

Blachy, rury i druty miedziane, mosiężne, ołowiane i aluminjowe.

Cyna, Banka, Metale łożyskowe etc. etc.

1066 8—275

Józef
Kamiński

Aleksandrów-Kujawski
Telefon № 11.

1067 9—296

Bank Ziemian S. A.
we Lwowie.
Oddział w Tarnopolu.

Załatwia wszelkie czynności bankowe, specjalny oddział zbożowo-handlowy, własne magazyny zbożowe, kwalifikowane zboża siewne.

1068 1—2

„JANKA“
Fabryka serów deserowych
Jana Longardta
w Tarnopolu.

Poleca swoje wyroby. Jako specjał ser patentowany „Janka-Gourmand“
Oferty na żądanie odwrotnie.

1069 1—5

BANK WZAJEMNEGO KREDYTU S. A.

w Krakowie

Filja we Lwowie, ul. 3-go Maja Nr. 16.

Zastępstwo działu ubezpieczeniowego na życie Krakowskiego Towarzystwa Wzajemnych Ubezpieczeń

załatwia wszelkie czynności bankowe, otwiera rachunki bieżące i czekowe, przyjmuje wkłady oszczędnościowe, przyjmuje wszelkie zlecenia giełdowe, kupuje i sprzedaje wszelkie waluty zagraniczne i dewizy, dyskontuje weksle kupieckie, udziela kredyty krótko- i długo-terminowe.

1070 1—20

GALICYJSKIE KARPACKIE NAFTOWE Towarzystwo Akcyjne

daw. BERGHEIM i MAC GARVEY.

FABRYKA MASZYN i NARZĘDZI WIERTNICZYCH

BORYSŁAW — GLINIK MARJAMPOLSKI — TUSTANOWICE

WYKONUJEMY i DOSTARCZAMY:

W DZIALE MASZYNOWYM. Maszyny parowe dla celów wiertnictwa, parowe wyciągi tłokowe z napędem elektrycznym i motorami spalinowymi, pompy parowe, pompy transmisyjne etc. **W DZIALE KOPALNIANYM:** Kompletne urządzenia wiertnicze wszelkich systemów, żurawie wiertnicze polsko-kanadyjskie, pensylwańskie, płuczkowo-udarowe, płuczkowo-obrotowe, „Rotary", kombinowane, żurawie wiertnicze przewoźne, wszelkie narzędzia, przybory, maszyny i aparaty wchodzące w zakres techniki głębokich wierceń, **W DZIALE RAFINERYJNYM:** Wszelkie maszyny, aparaty, prasy i płyty parafinowe, etc. **W DZIALE ODLEWNICZYM:** Wszelkie odlewy żeliwne do 5.000 kg., odlewy mosiężne, surowe i obrobione. **W DZIALE KONSTRUKCYJNYM:** Wszelkie konstrukcje żelazne, zbiorniki żelazne, tanki, suwnice etc. Poza tem wyrabiamy rozmaite przedmioty mające ogólniejsze zastosowania, jak: kuźnie polowe, ogniska kuzienne i formy ogniowe, imadła równoległe, palniki, urządzenia do opału płynnego i gazowego etc. **NASZA FABRYKA BECZEK,** wykonuje beczki żelazne, samorodnie spawane, o pojemności 200 litrów, czarne i pocynkowane.

Centralna reprezentacja, i biuro sprzedaży:
Koncern Naftowy „DĄBROWA" Sp. z ogr. por.
LWÓW, pl. Marjacki 8.

Zastępstwa Krajowe:
WARSZAWA, Inż. Tad. Słubicki, ul. Natolińska 3.
KRAKÓW, „Eka", Towarzystwo dla Handlu i Przemysłu, Sp. z ogr. por., Rynek Kleparski 9.
STANISŁAWÓW — Leon Lesch, ul. Piotra Skargi 43.

Zastępstwa zagraniczne:
Paryż, Wiedeń, Londyn, Bukareszt, Rotterdam, Rzym, Nowy Jork.

1071 1—21

POLSKIE FABRYKI Maszyn i Wagonów

L. Zieleniewski

w KRAKOWIE, LWOWIE i SANOKU
Spółka Akcyjna.

Lwowska fabryka:
ul. św. Marcina № 11 - Telefon 782.

Wykonują urządzenia gorzelniane jako specjalność, odlewy żelazne i metalowe, wszelkiego rodzaju urządzenia transmisyjne, młynarskie części żelazne, urządzenia do rąbania drzewa opałowego, naprawy maszyn do obróbki drzewa, armatury parowe grubsze i t. d.

1072 1—22

Ziemski Bank Kredytowy

T. A.

we Lwowie

ul. Jagiellońska L. 2.

BANK DEWIZOWY BANK DEWIZOWY

ROK ZAŁOŻENIA 1900.

Adres telegraf. Centrali i Oddziałów (z wyj. Warszawskiego) „ZIEMBANK"

Nr. telefonu 401, 633.

Adres telegraficzny Oddziału Warszawskiego: „KREZIEMBANK".

Konto żyrowe w Banku Polskim

Konto w Pocztowej Kasie Oszczędności w Warszawie L. 140950

KAPITAŁ AKCYJNY:

Mkp. 2,800,000,000. — Fundusze rezerwowe: 1,704,782,071,691.

ODDZIAŁY:

Bydgoszcz, Cieszyn, Częstochowa, Gdańsk, Gdynia, Kołomyja, Kraków, Krosno, Lublin, Tarnów, Warszawa, Zakopane.

Załatwia wszelkie czynności w zakres bankowości wchodzące.

OSOBNE DZIAŁY:

Hipoteczny, Parcelacyjny, Chmielowy, Węglowy, Drzewny, Drogowy.

1073 1—18

Bank Dyskontowy Warszawski

Oddział we Lwowie

ul. 3-go Maja 14.

N-ry tel. 289 i 461.

Wykonuje wszelkie czynności w zakres bankowości wchodzące.

Bank dewizowy.

1074 1—17

Fabryka likierów i miodów pitnych

Kanner, Sternschuss i Landes

w TARNOPOLU, FARNA 2.

1075 1—9

Pierwsza Zbarazka Fabryka wódek, likierów i rosolisów

Hawryluk Bleich i S-ka

w ZBARAŻU.

1076 1—15

Skład Bławatów

B. BROMBERGER i A. POZNER

BRODNICA n/Drwęcą, ul. Mostowa 6. Telefon 77.

Poleca towary włókiennicze renomowanych fabryk w wielkim wyborze.

Obsługa solidna. **Ceny niskie.**

1077 2—58

Pomorska fabryka tapicerska

wł. K. Żuralski

BRODNICA n/Drwęcą, ul. Kamienna Nr. 8. Telefon Nr. 47.

Poleca w wielkim wyborze: garnitury mebli klubowych i salonowych, kanapy, leżaki, fotele, materace poduszkowe, materace patentowane.

Hurtownie. **Hurtownie.**

1078 2—59

Młyn wodny i parowy

Stanisław Dulczewski

Brodnica n/Drwęcą, Niskie-Brodno. Telefon Nr. 84.

1079 2—60

Założony w roku 1921 przez Państwowy Polski Bank Krajowy

Polski Bank Kresowy

w Warszawie, ul. Mazowiecka Nr. 13.

Przyjmuje lokaty na najkorzystniejszych warunkach, otwiera rachunki czekowe, przyjmuje depozyty, załatwia jak najlepiej zlecenia giełdowe.

1080 2—64

TOWARZYSTWO
PRZEMYSŁOWO-LEŚNE
„Małkiń-Roskti"
Sp. z ogr. odp.
MAŁKINIA
Tel. międzymiast. Nr. 15.

ZARZĄD:
Warszawa, ul. Rysia № 1.
Telefony: 205-83 i 511-18.

1081 2—53

Cukiernia
K. Keller
Augustów, Rynek 45.

1082 2—57

Dom Handlowo-Rolniczy
P. Rółkowski, J. Krupiński i S-ka
w Augustowie, ul. Długa 5/6.
Adres telegraf.: „HANDROL" Augustów.
Telefon Nr. 41.
Posiada na składzie: narzędzia rolnicze, nawozy sztuczne, nasiona, materjały budowlane, techniczne i wszelką galanterję żelazną, oraz naczynia emaljowane, porcelanę i szkło stołowe.
1083 2—61

HUTA SZKLANA
J. Frydman, J. Rubin i M. Epstein
MAŁKINIA, Szosa Nurska.
1084 2—51

MŁYN PAROWY
SZ. GRYNSZPAN
ZARĘBY-KOŚCIELNE.
1085 3—100

Dr. et Mr.

Juljusz Franzos

Na reumatyzm, gościec i wszelkie łamania poleca się słynny od 30 lat zaprowadzony i przez lekarzy ordynowany

„NERWOL"

D-ra FRANZOSA

APTEKARZA

w TARNOPOLU.

Cena 1 flakonu Zł. 2.—

1086 1—13

„Rolnik"

SPÓŁDZIELNIA

ROLNICZO-HANDLOWA

z ogr. odp.

w TARNOPOLU

ul. Kościuszki Nr. 3.

RACHUNKI BIEŻĄCE:
Bank Polski i Bank Ziemian.

Telefon Nr. 1.

1087 1—8

FABRYKA WYROBÓW WEŁNIANYCH

Karol Kretschmer

ŁÓDŹ.

Fabryka: ul. Kopernika Nr. 62.
Skład: ul. 6-go Sierpnia Nr. 5.

1088 8—251

BÖHME i S-ka

Spółka Akcyjna

Fabryka wyrobów

półwełnianych i bawełnianych

Łódź, ul. Piotrkowska 177.

Adr. telegr.. „Mafischer". Telefon 537.

1099 8—249

Dom Handlowy

S. KAWENOKI

Sprzedaż towarów Tow. Akcyjnego „ZAWIERCIE"

Łódź, ul. Zawadzka 18.

Tel. biur. i skład. 14-78.
Tel. pryw. mieszk. 10-60.
Rachunek bieżący w Banku Polskim.

1090 8—245

Fabryka Garbarska

„Tytan"

Łódź-Żubardz

ul. Maurera Nr. 4.

1091 8—258

KOSMA i GREGOR

Agenturowa sprzedaż bawełny surowej

ŁÓDŹ, Kilińskiego Nr. 136. Telefon Nr. 13-77. Adres telegr.: „Fumus".

1092 7—242

Towarzystwo Akcyjne

Société Fermiére de la Czenstochovienne

Kapitał zakładowy 10 miljonów franków.

Przędzalnia, Tkalnia i Farbiarnia Bawełny oraz Wykończalnia, Przędzalnia i Tkalnia Juty w Częstochowie.

ZARZĄD: 38, Rue des Longues-Haies Roubaix (Francja). Adres telegr.: **Fermier-Roubaix.**

Oddział w Łodzi: Piotrkowska 152, telefony Nr. 321 i 24-87. Adres tel.: FERMIER-ŁÓDŹ.

1093 8—252

Apretura i Farbiarnia

Ludwik Kaiserbrecht

ŁÓDŹ, ul. Zgierska Nr. 69/71. Telefon Nr. 80.

Firma egzystuje od roku 1887. Firma egzystuje od roku 1887.

1094 6—192

PAWEŁ SZULC

Farbiarnia i Wykończalnia wełnianych, półwełnianych i bawełnianych towarów

ŁÓDŹ, ul. Zawadzka Nr. 16. Telefon Nr. 14-16.

Rachunek żyrowy w Banku Polskim. Rok założenia 1898.

1095 6—189

Egzystuje od 1899 r.

Parowa Fabryka Sklejonych Fornierów

B-cia MALINIAK

SIEMIATYCZE, z. Grodzieńska.

Telefon Nr. 12. Telefon Nr. 12.

1096 4—110

Egzystują od 1885 r.

Fabryki Parowe H. BELKES

SIEMIATYCZE, z. Grodzieńska.

Telefon Nr. 8. Telefon Nr. 8.

1097 4—111

Fabryka Kafli

Sukces. DAJCZ

w SIEMIATYCZACH.

Tel. międzymiast. Nr. 20.

1098 4—113

Młyn Motorowy

J. Zabieło

CIECHANOWIEC

ul. Kościelna

1099 3—107

Bank Zjednoczonych Ziem Polskich

Oddział w Hrubieszowie

Województwo Lubelskie.

1100 4—126

Pierwszy automatyczny młyn walcowy

D. STÖCKEL

TARNOPOL.

1101 1—2

Lwowsko-Gdańska Spółka

KOMISOWO-HANDLOWA

i TECHNICZNA

S-ka z ogr. odp.

Lwów, Ossolińskich L. 11.

1102 1—14

Główny Skład Win

austrjackich, francuskich, węgierskich
i innych zagranicznych.

Zastępstwo Browarów Krajowych
:- i Zagranicznych -:

Maks Wiksel i Syn

LWÓW, Krakowska L. 14 Tel. 805.

1103 1—13

Apteka „pod Nadzieją“

I. Weinbera

Spadkobierców

w Podwołoczyskach.

1104 1—18

Wilhelm Landesberg

Aptekarz

w Zbarażu.

1105 1—17

DROGUERYA Skład materjałów aptecznych, Laboratorjum chemiczno-technicz.-kosmetyczne pod „ZŁOTYM LWEM“

MAURYCEGO ZIMERMANNA

wł.: Ph. D. Schorr i A. Szanter

w Podwołoczyskach.

1106 1—19

Węgiel i koks górnośląski z najlepszych Kopalń po cenach najniższych dostarcza szybko

„FERROCARBON“ Sp. Akc.

dla Przemysłu i Rolnictwa w KATOWICACH, ul. Warszawska Nr. 69.

EKSPOZYTURA w POZNANIU, ul. św. Marcina Nr. 66|67. Adres telegr.: „KADA“.
Telefon Nr. 51-83 i 16-51. Najdogodniejsze warunki regulacji!

1107 4—111

Handel Towarów Bławatnych

Juljus Margulies

w SKAŁACIE.

1108 1—29

W. S. Z. Pierwsza wschodnio Małopolska Fabryka wódek słodzonych, likierów, rosolisów i rumu

H. SEIDEN, Podwołoczysko.

1109 1—21

Zakład mechaniczny, skład maszyn, części do tychże i narzędzi rolniczych

M. Krupiński DZIAŁDOWO, ul. Dworcowa Nr. 32.

Przyjmuje reparacje wszelkich maszyn.

1110 2—56

WILHELM GLASNER

FABRYKA
WÓDEK i LIKIERÓW

Gorzelnia
i Rektyfikacja Śliwowicy

ŻYWIEC.

1348 4—121

Starzycka Manufaktura Dywanów

M. B. SZEPS

Sp. Akc.

TOMASZÓW-MAZOWIECKI
(Starzyce)

Tel. 59. Adr. dla dep.: **„STARSZEPS“.**

WYRABIA:

Dywany, chodniki, wycieraczki kokosowe, taśmy tapicerskie i do żaluzji, pasy transmisyjne i młynarskie, gurty poprzęgowe i do elewatorów, lejce, oraz wszelkie gurty i pasy dla potrzeb technicznych.

1349 9—285

ZAKŁADY
PRZEMYSŁOWE

KAROL SZOPPER

Spółka Akcyjna

BIELSKO
ulica Blichowa Nr. 29.

1350 4—128

Towarzystwo

Rolniczo-Handlowe

Sp. z ogr. por.

KARTUZY.

Pasza zbożowo-roślinna, ziemniaki, wełna, artykuły rolnicze i wszelkiego rodzaju maszyny rolnicze.

Landwirtschaftliche Grosshandelsgesellschaft m. b. H. Danzig

Zweigniederlassung **KARTHAUS.**

Getreide — Saaten — Futtermittel, Kartoffeln, Wolle, Landwirtschaftliche Artikel u. aller Art Landw. Maschinen.

1351 2—38

Młyn parowy

K. KAGAN i S-ka

Ostrów - Mazowiecki, Jubilerska Nr. 9. Telefon 63.

1352 1—3

Handel zboża

B-cia Golde

Bielsk-Podlaski

Brzeska Nr. 15. Telefon Nr. 38.

1353 1—30

Garbarnia

Sztejn i Szturman

Sokółka, Garbarska 4.

1356 2—50

Spółdzielnia Rolniczo-Handlowa

w WYSOKIEM-MAZOWIECKIEM

Filje: Sokoły st. Kruszewo, Łapy st. Łapy Rynek Wys.-Mazow. Adres dla depesz: Wys.-Mazowieckie Rolhan. st. Kolejowa Szepietowo.

Telefony: Dyrekcja Nr. 12, Sklep Nr. 21

Dostarcza maszyn i narzędzi rolniczych, jak również materjałów budowlanych.

1354 2—42

Chrześcijańska Fabryka

Wód Owocowo-gazowych

p. f. „Rozwój Polski"

w Garwolinie.

1357 5—162

Młyn wodny walcowy „KOŁŁĄTAJ"

Właścicieli:

B. Kapłan, I. Ajon i W. Epsztejn

WOŁKOWYSK, (ziemi Grodzieńskiej).

Adres dla depesz: „KOŁŁĄTAJ".

1355 2—38

Warsztaty Mechaniczne

Maszyny i narzędzia rolnicze

J. Rękawek

w Garwolinie.

1358 5—161

Towarzystwo Akcyjne
Zgierskiej Manufaktury Bawełnianej
w ZGIERZU.

Adres dla listów: Tow. Akc. Zgierskiej Manufaktury Bawełnianej
Łódź, Piotrkowska Nr. 177.

Adres telegraficzny: „Mafiszer, Łódź".

1358 9—302

Biuro Rolniczo-Handlowe
W. Waszak
w Kaliszu.

SKŁADY: Szosa Szczypiornska Nr. 4.
Telefon Nr. 96.

BOCZNICA WŁASNA, ul. Majkowska 10.
Telefon Nr. 311.

Poleca po cenach najniższych i na bardzo dogodnych warunkach płatności: **węgiel dąbrowiecki i górnośląski, we wszystkich gatunkach, drzewo opałowe, cement, wapno częstochowskie. papę, superfosfat, kajnit, sól potasową, żużel, saletrę, smary do wozów i gwoździe.** Na bocznicy znajduje się stale większa ilość towarów.

1359 9—298

St. Nagadalski i S-ka

Spółka firmowa

w Kaliszu,

ul. Tadeusza Kościuszki Nr. 6.

Konto bankowe: Bank Polski.

Wytwórnia soków owocowych i zapraw do wódek i likierów. Posiada stale na składzie większe ilości gotowych przetworów.

Żądać cenników i ofert!!!

1360 9—299

Śląski Bank Eskontowy
w BIELSKU.

Dział towarowy:
Węgiel,
Przędza,
Sól.

Własne Oddziały:
Warszawa,
Kraków,
Cieszyn,
Skoczów.

1361

4—19
1

Rafinerja Olejów Mineralnych Idaweiche
Sp. z ogr. odp.
LIGOTA PSZCZYŃSKA.

Telefony: Katowice 235 i 1549. **Telefony: Katowice 235 i 1549.**

DOSTARCZA z WŁASNEJ PRODUKCJI:

Benzynę: automobilową, benzynę 720/30, benzynę ciężką.
Oleje: automobilowy, wrzecionowy, do dynamo, cylindrowy, waselinowy, oleje maszynowe, do transformatorwó, olej wulkanowy.
Naftę: do palenia, rafinowaną, do czyszczenia.
Smary i tłuszcze: Waselina rafinowana, Maź do lin drucianych, Tłuszcz do wózków, Smar Tovotta.

Stale na składzie: **Amerykański olej cylindrowy** do pary przegrzanej aż do zapalności 320° C. **Amerykański olej automobilowy** aż do 14/50° C.

1362

4—124

Fabryka sukna i kołder

B-cia G. i A. Słonimscy

BIAŁYSTOK.

1363 4—139

Towarzystwo D. Gubiński

w Białymstoku.

1364 5—147

Zarząd dóbr ks. Lubomirskiego

„DOJLIDY"

w BIAŁYMSTOKU.

1365 5—155

Sz. Porecki i G. Gaweński

Białystok, Jurowiecka Nr. 9.

1366 5—159

Teatry Świetlne

Kameralny i Pałacowy

Katowice

Największe i najpopularniejsze kina na GÓRNYM ŚLĄSKU.

We wtorki i piątki zmiana programu.

Orkiestra symfoniczna ściśle zastosowana do obrazów.

Lichtspiel Theaters

Kammeral u. Palast

Katowitz

Die grössten und populärsten Kinos in OBERSCHLESIEN.

Dienstag und Freitag Programm-Änderung.

Symphonisches Orchester streng zum Bilde angepasst.

1367 4—115

J. M. Sokół i S-wie
BIAŁYSTOK
1368 ul. Warszawska № 5. 4—141

Bracia CHWOJNIK
Spółka firmowa
BIAŁYSTOK
1369 ulica Sienkiewicza № 34. 4—140

Fabryka maszyn i narzędzi rolniczych
P. Paulański i I. Lusternik
BIAŁYSTOK
Rynek Kościuszki 13.
1370 4—138

FABRYKA
i Rafinerja Cukru
„DOBRZESIN"
w DOBRZELINIE
Woj. Warszawskie.
1371 9—311

Zakład mechaniczny
Jana ANDRZEJEWSKIEGO
w ŻYCHLINIE
Województwo Warszawskie.
1372 10—312

ODLEWNIA i FABRYKA MASZYN
„ŻYCHLIN"
w ŻYCHLINIE
1373 Województwo Warszawskie. 10—315

„LUNA"
NAJWYTWORNIEJSZY KINO-TEATR
w ŁODZI.
1374 9—292

Cegielnia R. LANGE
ŁÓDŹ-RADOGOSZCZ.
1375 9—296

Towarzystwo Przemysłu Włókienniczego
„LANA" Sp. Akc.
w ZGIERZU, ul. Berka Joselewicza Nr. 12.
Przędzalnia wełny, wigonji, szarparnia i tkalnia.
1376 9—293

Cegielnia L. WENSKE
ŁÓDŹ-RADOGOSZCZ.
1377 9—295

Syndykat Rolniczy w Łodzi

SPÓŁKA AKCYJNA

ODDZIAŁ w ZGIERZU.

1388 9—294

„CAFE-CRISTAL"

Poleca! ŁÓDŹ **Poleca!**

WYBOROWĄ KUCHNIĘ

jak również ciastka i różne wyroby cukiernicze w najlepszym gatunku.

Codziennie koncert od godz. 6 p. p. do 12 w., w soboty i niedziele od 1-ej do 3-ej.

1389 9—291

Spółka Akcyjna dla Handlu i Przemysłu

„HURTOWNIA"

w ŻYCHLINIE, woj. Warszawskie.

Poczta i telegraf: Żychlin. ⇔ Telefon Nr. 6. ⇔ Stacja kolejowa: Żychlin.

R-K czekowy P. K. O. Nr. 60977.

1390 10—313

p. BUDZYŃSKI

w PNIEWIE.

WOJEWÓDZTWO WARSZAWSKIE.

1391 10—314

Fabryka wyrobów wełnianych i czesankowych

S. Steinman i A. Aronson

Tomaszów-Mazowiecki.

Pralnia wełny, farbiarnia, przędzalnia, tkalnia i wykończalnia.

Fabryka przy ul. Św. Tekli Nr. 9 — Telefon 98.
Kantor i skład przy ul. Krzyżowej Nr. 24 — Tel. 1.

1384 9—280

F. Krieg

Cegielnia

w Tomaszowie-Mazowieckim.

1388 9—282

Magazyn bławatny

I. Sobański i Ska

w Puławach

Posiada na składzie materjały:
Wełniane, bawełniane, szewioty, cajgi, płótna białe, lniane, zefiry, koce, kołdry watowe i t. p.

1385 5—158

MŁYN MOTOROWY

„MOKRADKI"

PUŁAWY
ZIEMIA LUBELSKA

UL. ZIELONA № 8. :: TEL. № 15.

1389 5—157

Tartak i Stolarnia Parowa

Herman Gerszonowicz

Tomaszów-Mazowiecki
Telefon № 42.

1386 9—286

Fabryka gwoździ i wyrobów drucianych

Bracia Lawendel i Bracia Witte

Biuro sprzedaży: Warszawa, ul. Królewska № 31
Telefon 21-17.

Specjalność fabryki: Gwoździe drobne galanteryjne mosiądzowane, niklowane etc. i galanterja druciana krawiecka, szewska i rymarska.

1390 6—195

Fabryka dywanów, chodników, i wyrobów kokosowych

Sp. Akc.

Aleksander Müller

Tomaszów-Mazowiecki.

1387 9—281

Fabryka wyrobów sukiennych

Ch. Rubin

Sp. Akc.

Tomaszów-Mazowiecki.

1391 9—279

„Deges" Górnośląska Hurtownia Drogeryjna Sp. Akc.

w Katowicach

ul. Wojewódzka Nr. 21—Telefon Nr. 671. ⁘ Konto czekowe: P. K. O. 301,030 Katowice.

Posiada stale na składzie:

Chemikalja farmaceutyczne, jod i sole jodowe, bismutowe, bromowe i salicylowe, alkaloidy, tłuszcze, glicerynę, specyfiki farmaceutyczne, oraz wszelkie artykuły w zakres aptekarstwa wchodzące.

Po cen ch bardzo korzystnych polecamy w mniejszych i dużych ilościach:

Kwas karbolowy czysty i techniczny, kresol „Degesol" a la Saprol, naftalinę, siarczan glinu, farby, pokost.

Własna fabrykacja preparatów galenowych i specyfików własnych.
Reprezentacja na „NEOSALUTAN" ZGIERZ" na Województwo Śląskie.

1392 3—96

Odra Trading Comp. Ltd.

Katowice

ul. Kościuszki Nr. 44.—Telefon Nr. 2000. ⁘ Adres telegraficzny: „TRADECO".

Poleca wagonowo po najniższych cenach:

Węgiel, koks, destylaty węglowe:

Pak z węgla kamiennego, smołę destylowaną, smołę preparowaną, smołę gazową, lepnik (Klebemasse).

Sztuczne nawozy:

Amonjak, tomasówkę, kainit, sole potasowe, chemikalja dla każdego przemysłu. Poważni zastępcy poszukiwani.

1393 3—96

Sosnowiecka Parowa Fabryka
Mebli Biurowych i Wyrobów Drzewnych

I. Nachemia i J. Englard

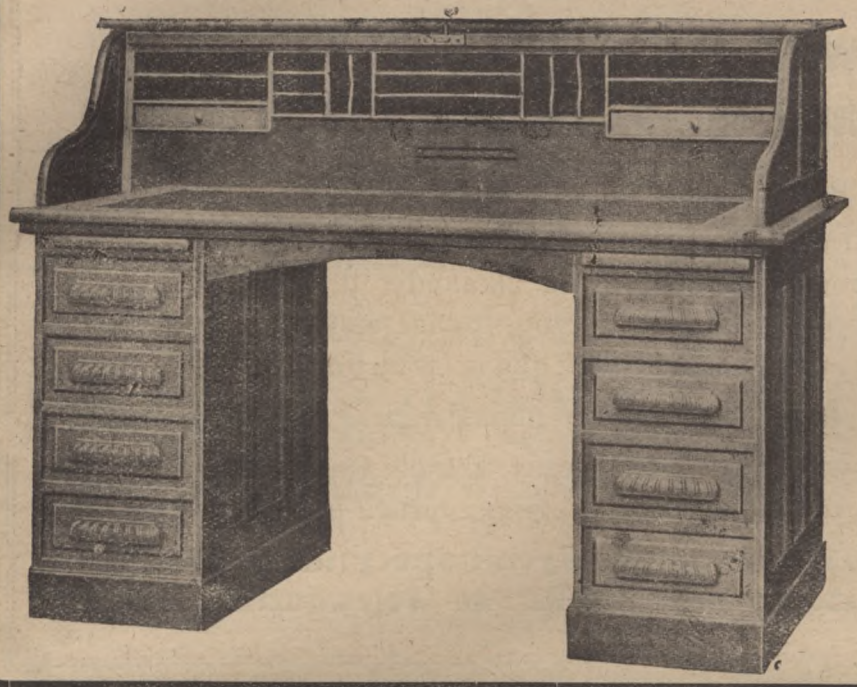

Specjalność:
Meble biurowe
systemu
amerykańskiego.

1394 8—276

Fabryka Sukna i Kortów

„Karol Bartke, Sp. Akc."

Tomaszów-Mazow., ul. Warszawska Nr. 2. Tel. Nr. 65.

Rachunki bieżące: w Banku Polskim w Łodzi, w Banku Handlowym w Warszawie Oddział w Tomaszowie-Maz., w Warszawskim Banku Zjednocz. Sp. Akc., Oddział w Łodzi, w Banku dla Handlu i Przem. w Warszawie Oddział w Łodzi, w Banku Handlowo-Przemysłowym w Łodzi, w Banku Handlowym w Łodzi.

1395 8—278

Towarzystwo Białostockiej Manufaktury

pod firmą

Eugenjusz Becker i S-ka

w Białymstoku.

1396 4—127

„RENOMA“

Właściciel:

Ch. Mendrowski

Fabryka i kantor

Łódź, ul. Podrzeczna Nr. 6.

Poleca:

Glazury, czernidła do żółtego obuwia, wosk i atrament szewski.

1397 8—26

Przedsiębiorstwo Budowlane

Meissner, Rathe i Ska

Wykonywa roboty murarskie, żelazo-betonowe, ciesielskie, stolarskie, i t. p. w zakres budownictwa wchodzące, według projektów własnych przedłożonych i wzorów, z materjałów własnych i powierzonych, sposobem akordowym i gospodarczym. / Przedsiębiorstwo posiada własną stolarnię mechaniczną. Wypożycza rusztowania drabinowe, ustawiając i rozbierając je na miejscu bez uszkodzeń dachów, murów, chodników i trawników.

Łódź, ulica Brzozowa Nr. 11.

1399 8—267

Fabryka Wódek i Likierów

Dr. St. Lipiński

WŁODZIMIERZ WOŁYŃSKI.

1398 4—128

Tartak Mechaniczny

WOLFA

JOCHENZONA

WŁODZIMIERZ WOŁYŃSKI.

1400 4—127

Fabryka Tektury ARNOLD BAIER

Ruda-Pabjanicka pod Łodzią.

Specjalność: Tektury Żakardowe, Szaftowe, Skóry sztuczne (Brand-Stanz, Wickelpappe i Garndeckel). Tektury dla introligatorów w różnych wymiarach i kolorach.

KUPUJE: Odpadki papierowe w każdej ilości, t. j.: Stare akta, Desenie tkackie, Papier pakowy, Gilzy (cefki) i odcinki introligatorskie.

1401 9—304

Towarzystwo Akcyjne

Sukcesorowie LEBRECHTA MUELLERA

Fabryka Pluszu, Bielnik, Farbiarnia, Merceryzarnia, Wykończalnia i Drukarnia

Nowe-Rokicie pod Łodzią.

Telefon: Ruda-Pabjanicka Nr. 6.

Przedstawiciel w Łodzi: OSKAR MÜLLER, ul. Nawrot Nr. 34.

TELEFON Nr. 18-32.

1402 9—303

FABRYKA CHEMICZNA

Stefana Stypułkowskiego

Ruda-Pabjanicka pod Łodzią.

1403 9—305

D. Szatja
w
Białymstoku.
1404 5—160

Jerochim Brill
Białystok
ulica Kilińskiego № 11.
1408 5—144

Fabryka sukna i kołder
Oswald Trilling i Syn
Białystok
ul. Lipowa 24.
1405 5—158

C. NOWIK
i SYNOWIE
BIAŁYSTOK, Mickiewicza № 35.
1409 5—156

Odlewnia żelaza i fabryka maszyn
Gotlib i Sokolski
Białystok.
1406 5—151

W. Silberblat
i S-wie
BIAŁYSTOK
Białostoczańska Nr. 7.
1410 5—153

FABRYKA DYKT
E. HASBACH
BIAŁYSTOK
1407 5—148

S. SOKOLSKI
i L. HALPERN
BIAŁYSTOK
Nowy-Świat 7.
1411 5—143

Fabryka
wyrobów bawełnianych
B-ci Samet
Sp. z ogr. odp.
Łódź
Fabryka:
przy ul. Kilińskiego Nr. 202, 204, 206
Telefon Nr. 27-86.
Biuro i skład:
Piotrkowska Nr. 56 / Telefon Nr. 7-56.
1421 8—268

Najtańsze źródło zakupu
Perfumerji i Galanterji
krajowej i zagranicznej
S. Buchwajc
Łódź, Piotrkowska 22
Telefon Nr. 31-43.
1415 8—264

Farbiarnia
A. i K. Emde
Łódź, Zielona 18.
1416 8—265

Spółka „Tartak"
w Kossowie Poleskim
Szosa Wojewódzka.
1413 7—237

Fabryka gatunkowych
Wódek i Likierów
WACŁAWA BRONICA
w Słonimie
ul. 3-go Maja.
1417 7—225

Młyn Parowy i Tartak
Minc i Ska
w Słonimie.
1414 7—224

Fabryka Wódek
i Likierów poznańskich
„Kresówka"
w Słonimie
ul. 3-go Maja 23.
1418 7—223

CEGIELNIA

Josef Neuberger Senior

Czortków-stary.

1604 2—37

Bank Zaliczkowy w Czortkowie

SPÓŁDZ. z OGR. ODPOW.

Zastępstwo Polskiego Banku Krajowego i Banku Polskiego.

KONTO P. K. O. 142,391. TELEFON Nr. 23.

1605 2—38

Eksport jaj

Konces. hurtowa sprzedaż soli

Jakób Bilgoraj

w Czortkowie.

HURTOWY HANDEL ZIEMIOPŁODAMI

J. Bilgoraj i S-ka

w Czortkowie.

1606 2—39

Kresowy Bank Spółdzielczy

z ograniczoną odpowiedzialnością

w Złoczowie

(przedtem: Kasa Zaliczkowa w Złoczowie)

Wschodnia Małopolska

Rok założenia 1882. **Rok założenia 1882.**

Rachunek żyrowy w Banku Polskim we Lwowie.
Rachunek czekowy P. K. O. Nr. 142351.
Nr. telefonów 19 i 22.

ODDZIAŁ w BRODACH.

Nr. tel. 18. Rachunek czekowy P. K. O. Nr. 152,064.

Załatwia wszelkie czynności w zakres bankowości wchodzące. Przekazy i inkaso na wszelkie miejscowości w kraju i zagranicą. Pośredniczy w obrocie bankowym i handlowym szczególnie z kresami wschodniemi.

1607 2—46

Spółka Akcyjna

Fabryki Cukru „DOBRE"

poczta **WAGANIEC,**

gmina Sędzin, powiat Nieszawski, wojew. Warszawskie.

(Kryształ biały).

1608 11—344

Młyn rolniczy

SS-rowie M. RUDNICKIEGO

majątek **BISKUPICE,** pow. Nieszawski, gm. Radziejów.

1609 11—348

FABRYKA OBUWIA PIOTR PUŁKA

w Radomiu, ul. Lubelska № 2, Telefon № 124.

Produkuje różnego rodzaju obuwie ze skór krajowych i zagranicznych.

Ceny konkurencyjne. **Ceny konkurencyjne.**

1610 3—92

Fabryka kołder i towarów bawełnianych

Karol Schultz

ŁÓDŹ, ul. Pańska № 106 i Karola № 11.

1611 10—337

Angielska Czesalnia i Przędzalnia Szewiotu

NATAN KOPEL

Telefon 904. **ŁÓDŹ, Sienkiewicza 61.** **Telefon 904.**

1615 10—334

Łódzka Odlewnia Żelaza

„FERRUM“

ŁÓDŹ, Kilińskiego 121. Telefon 18-20.

właściciele: E. Bauer i A. Weidmann

Wykonywa:

Odlewy z szarego żelaza

pierwszorzędnej jakości dla przemysłu metalowego, włókienniczego, rolnego i budowlanego, z własnych lub nadesłanych modeli i rysunków,

jak również **Ruszta**

różnych wymiarów ze specjalnej kompozycji, lane twardo na kokilach, dla palenisk i kotłów fabrycznych.

Specjalność: **IMADŁA RÓWNOLEGŁE**

o szerokości szczęk B = 100, 120 i 140 mm.

Przyjmuje:

Roboty ślusarskie i tokarskie

po cenach bardzo przystępnych.

1612 10—334

Towarzystwo Handlowo-Przemysłowe

„POLHANDEL“

Centrala w Łodzi, ul. Przejazd Nr. 4.

Oddziały: Miejski ul. Andrzeja Nr. 1

„ Wilno, ul. Zamkowa 17.

Bławaty, Jedwabie i Dywany.

Przedstawicielstwo

Manufactures et Fabrique Rennies du Nord Saint-Servan sur Mer (Francja).

1614 16—344

PUŁAWY, ziemi Lubelskiej

Stocznia Puławska i Warsztaty Mechaniczne Zjednoczonego Warszawskiego T-wa Transportu i Żeglugi Polskiej S.A.

SPECJALNOŚĆ: Remont i kapitalna przebudowa statków na Stoczni mechanicznej. Remont maszyn. Roboty stolarskie. Tartak.

1613 5—156

Składnica Kółek Rolniczych

w Kopyczyńcach

Stow. Spółdz. z ogr. odpow.

1616 2—36

hr. Artur Potocki

BUCZACZ.

1617 2—44

Kancelarja

Dra Leona Kraminera

ADWOKATA

w BUCZACZU.

1618 2—42

Fabryka rumu i likierów

Eliazer EISENBERG

w BUCZACZU.

1619 2—40

Tartak parowy

inż. W. WOJEWÓDZKI

i B. KORBUSZ

Nowe-Święciany

woj. Wileńskie.

Poleca ze swego tartaku tarcicę wszelkich wymiarów wagonowo i detalicznie loco wagon.

1620 1—36

Zakład Elektrotechniczny

Edward Kummer

ŁÓDŹ

ul. Pusta 7. Telefon 13-63.

SPECJALNOŚĆ:

Reparacja dynamomaszyn i elektromotorów.

Budowa kolektorów wszelkich systemów.

Urządzenie

elektrycznego oświetlenia i przenośni sił, oraz połączenie do Elektrowni Miejskiej.

Skład wszelkich materjałów wchodzących w zakres elektrycznych urządzeń.

1621 10—322

ADOLF BARTEL

Majątek ODOLIN

st. Pniewo. woj. Warszawskie.

1622 10—338

K. LITYŃSKI

Majątek GOSŁAWICE

st. Pniewo. woj. Warszawskie.

1623 10—337

Towarzystwo Naftowe

„Olej Skalny“

Spółka Akcyjna w Warszawie.

Oddziały: w Borysławiu i Nadwórnie.

Oddział Borysław obejmuje kopalnie:
w Borysławiu, Tustanowicach,
Mrażnicy, Paszowej i Dukli.

Oddział Nadwórna obejmuje kopalnie:
Bitków, Pasieczna, Markowa.

1624 1—15

Polski Bank Handlowy Tow. Akc.

Centrala: Poznań, Plac Wolności 8/9.

Założony w roku 1872.

Kapitał zakładowy i rezerwowy
7.500.000.000 Mkp.

30 Oddziałów we wszystkich ośrodkach przemysłowych i handlowych Polski. Bezpośrednie stosunki z wszystkiemi większemi bankami w granicach Rzeczypospolitej Polskiej, korespondenci we wszystkich krajach Europy i w Stanach Zjednoczonych Ameryki Północnej.

Załatwia wszelkie sprawy wchodzące w zakres bankowości.

Adres telegraficzny Centrali i oddziałów krajowych **„POLHANBANK“.**

Oddziału w Gdańsku i na Górnym Śląsku **„POZNABANK“.**

1625 1—102

Hurtownia „APROS“

Śląskie Towarzystwo Aprowizacyjne Spółka z ogr. odp.

w **BIELSKU,** Śląsk Cieszyński

ul. Blichowa 1.

Telefon 541, 300. — Adres telegr.: **„APROS“ Bielsko.**

Środki spożywcze, towary kolonjalne.

Oddziały:

CIESZYN, Ratusz, telefon 47.
Cieszyn, wędliniarnia, telefon 13.
KATOWICE, Tylna Marjacka 9a. telefon 1966.
WODZISTAW, ul. Korfantego 246. telefon 77.

Konto żyrowe:
Bank Polski, Bielsko.
Konta Bankowe:
Śląski Bank Eskontowy **BIELSKO.**
Powszechny Bank Kredytowy **BIELSKO.**
Śląski Bank Przemysłowy **KATOWICE.**
Konto Pocztowej Kasy Oszczędności 180.855
Bank Gospod. Kraj. **CIESZYN.**

1626 5—137

Farbiarnia, Merceryzarnia i Bielnik

Leon Schröter

Ruda-Pabjanicka 2.

1627 9—308

FARBIARNIA

Adolf Obermann

ŁÓDŹ, Ruda-Pabjanicka.

1628 9—307

Młyn Motorowy

E. Wiktor Witte

ul. Warszawska 133. W PABJANICACH. Telefon Nr. 45.

1629 9—309

Hurtowy skład manufaktury krajowej i angielskiej

V. N. PATRIKEJEFF

ŁÓDŹ, ul. Piotrkowska Nr. 73.

Adres telegr.: „PATRIKEJEFF-ŁÓDŹ". Telefon Nr. 26-50.

1630 10—317

Ciechocinek.

Pension „HOME"

Centrum zdrojowiska. Komfort.

Kuchnia wykwintna dietyczna.

1631 9—298

„ELEKTROBUDOWA". Wytwórnia maszyn elektrycznych

dawn. B-cia JAROSZYŃSCY.

Spółka Akcyjna.

ŁÓDŹ, ul. Przejazd Nr. 54. Telefon Nr. 11-77.

Silniki własnej fabrykacji od 1 do 20 K. M. na prąd zmienny 120, 220, 380 i 500 wolt. Reperacja maszyn i aparatów elektrycznych.

1632 9—306

Piotrkowska Rektyfikacja Spirytusu

Fabryka Wyrobów Wódczanych i Skład Spirytusu denaturowanego. Huta szklana.

w PIOTRKOWIE, ul. Obrydka 7. Telefon Nr. 62.

Adres dla depesz: „Rektyfikacja Piotrków". Rachunek przekazowy w Banku Polskim Nr. 1411.

Konto czekowe w P. K. O. Nr. 100091. **Firma istnieje od roku 1870.**

1633 11—365

DOM EKSPEDYCYJNO-HANDLOWY

R. THOMAS

PIOTRKOWSKA Nr. 85. ŁÓDŹ PIOTRKOWSKA Nr. 85.

1634 11—347

Pierwszy śląski wyrób dywanów

Tramer, Lorija i S-ka

Telefon 897/IV **BIELSKO** ul. Matejki 4.

Orientalne dywany i Kilimy ręcznego wyrobu.

Reparacja prawdziwych dywanów.

1635 5—136

HOTEL i RESTAURACJA

Władysława BIELAKOWSKIEGO

w Biłgoraju.

Pokoje z wszelkiemi wygodami. Śniadania, obiady i kolacje. Trunki.

Ceny umiarkowane. Ceny umiarkowane.

1636 4—105

Składy Elektrotechniczne

Stanisław Koziorowski

ul. Piotrkowska 107 **ŁÓDŹ** Telefon Nr. 6-26.

Materjały w zakres elektrotechniki wchodzące.

Odkurzacze elektryczne przenośne.

Motory, Dynamo-maszyny, wentylatory, transformatory, liczniki i przyrządy do mierzenia.

Rachunki bieżące: Polski Bank Handlowy w Łodzi i Bank Polskich Kupców i Przemysłowców Chrześcijan w Łodzi.

1637 9—300

Fabryka wyrobów dzianych

B-cia Boraks

KALISZ

Al. Józefiny Nr. 29.

1641 10—314

Zaprasza na kolację po przedstawieniu

Restauracja

Gastronom

przy Hotelu Manteufel

ŁÓDŹ, ul. Zachodnia Nr. 45.

Wykwintna kuchnia.

Suto zaopatrzony bufet i piwnica.

Codziennie koncert.

1638 9—301

Młyn motorowy

B-cia M. i L. KOWALSCY

w KALISZU.

Adres telegraficzny: **„Bracia Kowalscy Kalisz".**

Telefon Nr. 33.

1642 10—311

Państwowa Żupa Solna

w Drohobyczu

Województwo Lwowskie, stacja kolejowa Drohobycz.

Adres telegraficzny: „Salina-Drohobycz". Telefon Nr. 20.

Wytwórczość: 5000 tonn warzonej soli jadalnej rocznie

Zamówienia przyjmuje wyłącznie

Biuro sprzedaży soli Ministerstwa Skarbu

w WARSZAWIE, ul. Mazowiecka Nr. 7.

1639 1—26

Bank

dla Handlu i Przemysłu

w WARSZAWIE

Agentura w Garwolinie.

Inkasuje weksle i dokumenty towarowe oraz załatwia wszelkie czynności bankowe.

1643 5—159

Przedsiębiorstwo Budowlane

Gustaw Simm

ŁÓDŹ

ul. Radwańska Nr. 51.

1640 9—297

Fabryka Sukna

Ernst Stosius

Bielsko.

1644 5—135

SZYMON MUNK

Pierwsza krajowa

Parowa fabryka mydła

w ŻYWCU.

Założona w roku 1846.

1645 1—6

I. i M. BRUKNER, Będzin

ul. Małachowskiego 42. :: Telefon 146.

Towary żelazne i metalowe, narzędzia, naczynia kuchenne lakierowane i biało-blaszane, wyroby druciane oraz wszelkie okucia meblowe i budowlane.

1646 5—163

Towarzystwo zakupu i sprzedaży **„ROLNIK"**

Sp. z ogr. odp.

Lubraniec—Kujawy

Poczta, tel. i st. kol. doj. Kuj. w miejscu. :: Telefon Nr. 7.

1647 11—347

SKŁAD WIN i WÓDEK

M. GLICENSZTAJN

LUTOMIERSK, przy Łodzi.

1648 10—340

Nuta Turkieltaub

Kupiec leśny i zbożowy.

Radzyń-Podlaski. Telefon Nr. 17.

1649 2—57

Zarząd dóbr „Jasiukiewicz"
CHODÓW, woj. Warszawskie.
1650 10—342

R. LUKAJ i S-ka
ŁÓDŹ
ul. Piotrkowska Nr. 157.
1651 10—323

Zarząd dóbr „Niwka"
MAŚLARNIE
ZYCHLIN, woj. Warszawskie.
1652 10—341

Fabryka wyrobów wełnianych i półwełnianych towarów
BRACIA MAKOWER
ŁÓDŹ, ul. Karola Nr. 4.
1653 10—324

Śląskie Zakłady Spirytusowe

Sp. z ogr. odp.

w CIESZYNIE

Fabryka Likierów, Soków Owocowych i Wody Sodowej

w BŁOGOCICACH.

1654 5—142

BANK POZNAŃSKI

Tow. Akc.

ul. 27 Grudnia 4 **POZNAŃ** ul. 27 Grudnia 4

Bank Dewizowy ⁘ ⁘ **Bank Dewizowy**

Rachunek przekazowy w Banku Polskim Nr. 2882

„ „ w P. K. O. Nr. 200820

Adres telegraficzny: „BEKAPE“, Poznań. Telefon Nr. 2440—2449

Oddział: Warszawa, Kredytowa 4, tel. 9454. Adres telegr.: „Kredbekape“

Kantor Wymiany, Poznań — Dworzec telefon 6944.

1565 3—98

Towarzystwo Akcyjne

Fabryk wyrobów Emaljowanych i Metalowych

w Bielsku.

1566 5—145

BANK
Poznańskiego Ziemstwa Kredytowego

założony w r. 1892 przez

POZNAŃSKIE ZIEMSTWO KREDYTOWE

POZNAŃ, ul. Wjazdowa 11.

Telefon: 3194, 5488, 5489, 5480. Adres telegr. „Ziemstwobank"

Załatwia wszelkie czynności bankowe — specjalnie sprzedaż i kupno 6% list. zbożowych rentowych — 8% dolarowych list. zastaw.

Najnowsze zmiany ustaw (Dz. U. R. P. № 83 z roku 1923).

I. Dod. do statutu Banku Poznańskiego Ziemstwa Kredytowego z dn. 8.6 22 r.

§ 1. Stowarzyszeni Poznańskiego Ziemstwa Kredytowego odpowiadają za zobowiązania Banku Ziemstwa.

II. Dod. do statutu Poznańskiego Ziemstwa Kredytowego z dn 8.6 22 r.

§ 34. p. 5: Wobec Ziemstwa odpowiadają stowarzyszeni obdłużoną majętnością i osobistym majątkiem.

1657 3—97

Zarząd dóbr „Dzierzbice"
GORZELNIA, DZIERZBICE
województwo Warszawskie.

1658 10—340

ZAKŁADY MODELARSKO-STOLARSKIE
„MODEL"
w SOSNOWCU, ul. Jasna Nr. 26. Telefon 4-11.

Wykonują wszelkie roboty modelarskie i stolarskie: budowlane i meblowe.

1659 8-278

Młyn Parowy

CZARNY, JUDSKI i S-ka

Lubraniec, pow. Włocławek, gm. Piaski.

1660 11—346



S-ka Akcyjna „SINGER SEWING Machine Company"
Magazyny w Będzinie, ul. Kołłątaja 33
i w Sosnowcu, ul. 3-go Maja 11.

1661 4—131

Kolskie Przedsiębiorstwo Asfaltowe i fabryka tektury smołowcowej oraz hurtowy skład cukru

Ch. Fogel

w KOLE, (ziemi Kaliskiej)

ul. Przedmieście Warszawskie

Telefon Nr. 33.

Adres dla listów: skrzynka pocztowa Nr. 7.

Adres telegraficzny: „Papiarnia, Koło".

1662 10—325

Bracia RANKE

Łódź, ul. Dąbrowska Nr. 21.

1663 10—321

Spółdzielnia rolniczo-handlowa „ROLNIK"
z ogran. odpow.
w Buczaczu.
1664 2—43

BERL BIENSTOCK
SKOLE
Telefon Skole Nr. 12.
Telegramy: „BIENSTOCK" Skole.
Hurtowy handel mąki, towarów zbożowych i kolonjalnych.
1666 2—47

A. EIMERL
Handel towarów mieszanych, oraz naczyń kuchennych i fabrycznych.
SKOLE, ul. Główna 88.
1667 2—51

Zygmunt Joël i S-ka
Piotrków, Tomickiego 13. Telefon Nr. 52.
Adres telegraficzny: „Joël". :: Rok założenia 1898.
Fabryka maszyn rolniczych i odlewnia żelaza.
Specjalność: młoty sprężynowe i urządzenia hut szklanych.
1668 11—364

Młyn Motorowy i Elektrownia
A. Dorendy i J. Góralskiego
w IZBICY KUJAWSKIEJ,
poczta Izbica Kujawska, powiat Koło.
1669 Telefon Nr. 9. 10—326

TAUBY RECHTER SYNOWIE
Filja w Skolem. Telefon Nr. 20. Woj. Lwowskie.
Hurtowy skład mąki, towarów kolonjalnych i spożywczych.
1665 2—48

„LUBAŃ“

Fabryka
przetworów ziemniaczanych
Tow. Akc.
LUBAŃ, województwo Poznańskie.

1670 5—127

= Dom =
Handlowy **M. S. LEISER**
w TORUNIU.

1671 3—69

Inowrocławska
Fabryka Maszyn Rolniczych
T. A.
w INOWROCŁAWIU.

1672 5—137

Fabryka Wyrobów Włókienniczych
K. Kaszub, W. Bau i L. Kryłowiecki
Łódź, Al. Kościuszki 39.
Adres telegr.: **„Kabawiecki-Łódź“. Tel. Nr. 445.**
Rachunek przekazowy w P. K. O. Nr. 60-434 i w B. P.
1673 10—345

Miejska Kasa Oszczędności we Lwowie.
1677 2—42

Fabryka chustek, wyrobów wełnianych i bawełnianych
B-cia BUKIET
Łódź.
1674 11—368

Restauracja i Hotel „Krakowski”
Lwów, Plac Bernardyński
FR. ORZECHOWSKI, ST. ŁUKOWSKI, i K. CHRISTMAN.
1678 2—44

Piotrkowski Powiatowy Związek Stowarzyszeń Spożywców
PIOTRKÓW, ul. Rokszycka Nr. 2.
Prowadzi pracę ideową współdzielczą na terenie powiatu i zaopatruje swych członków Stowarzyszenia Spożywców we wszelkie artykuły pierwszej potrzeby
1675 11—361

BANK GOSPODARSTWA KRAJOWEGO
Filja w DROHOBYCZU.
Konto P. K. O. Nr. 152170. Telefon Nr. 52.
Przyjmuje wkłady oprocentowane na książeczki oszczędnościowe, asygnaty kasowe i rachunki bieżące. Załatwia wszelkie czynności w zakres bankowości wchodzące na najdogodniejszych warunkach, czyniąc klientom jak najdalej idące udogodnienia.
Skrót telegr.: „Krajobank“.
1679 2—47



BROŃ
i wszelkie przybory myśliwskie, pistolety automatyczne, flowery, wiatrówki i amunicję poleca
Marjan Nazdrowicz
Łódź, ul. Piotrkowska 259.
Wykonywa wszelką reparację broni.
1676 11—363

Bank dla Handlu i Przemysłu
w Warszawie, Oddział w Drohobyczu.
Instytucja Centralna w Warszawie.
162 Oddziałów.
Konto P. K. O. Nr. 144,880. Telefon Nr. 89.
Przyjmuje wkłady i oszczędności
Otwiera rachunki bieżące oprocentowane w walucie polskiej i zagranicznej. Załatwia wszelkie czynności w zakres bankowości wchodzące na najdogodniejszych warunkach.
1680 2—48

Skład drzewa budulcowego, porządkowego, opałowego, różnych desek, bali, tektury smołowcowej, gwoździ, smoły oraz wapna a także przyjmuje się obstalunki

Łęczycki i Cohn

w Radziejowie, pow. Nieszawa.

Telefon Nr. 6.

1681 11—345

Młyn motorowy

Władysław Opasik

Piotrków-Kujawski

pow. Nieszawa.

1685 11—335

Młyn motorowy

Marcin Fryszkowski

osada Sompolno,

gm. Lubotyń, pow. Koło.

1682 10—328

Olejarnia

Chaim Strykowski

Lubraniec; Stary Rynek

pow. Włocławski, gm. Piaski.

1686 11—353

Młyn motorowy

Berent, Kin, Kominkowski i Ska

osada Sompolno,

ul. Warszawska, pow. Koło.

1683 10—329

Młyn motorowy

Stefan Dobrowolski

Piotrków-Kujawski.

1687 11—349

Zakłady Ceramiczne i fabryka fajansu.

A. Freudenreich

Koło, z. Kaliska.

Założona 1842 roku.

1684 10—33

Skład Wędlin

T. DYMIŃSKIEGO

w Ostrołęce,

Województwo Białostockie.

1688 6—181

MICHAEL LEVY

w INOWROCŁAWIU.

1689 5—155

Polski Bank Handlowy

ODDZIAŁ w INOWROCŁAWIU

INOWROCŁAW.

1690 5—152

Zakład jubilersko-zegarmistrzowski

F. SZCZEPAŃSKI

INOWROCŁAW, Królowej Jadwigi 38.

1691 5—149

W. BOETTCHER NAST.

właśc. Antoni Kulwicki.

Dom Przewozowo-Ekspedycyjno-Handlowy.

MIĘDZYNARODOWE TRANSPORTY.

Transport mebli. — Clenie. — Ekspedycja frachtu. — Asekuracja. — Przechowywanie

Łaźnie i elektryczne kąpiele.

TORUŃ, Łazienna 10/14. —— Telefon 12 i 13.

1692 3—70

Fabryka wyrobów wełnianych

Leopold LANDSBERG

ŁÓDŹ,

ul. Moniuszki Nr. 7. Telefon Nr. 907.

1693 11—377

-: MŁYN :- MOTOROWY „SPÓŁKA MŁYNARSKA"

J. SZULC, F. RZEMEK i S-ka

w Wyszkowie.

1694 11—363

Majątek „RYBIENKO"

Gorzelnia, plantacja chmielu i sady owocowe

Poczta i stacja kolejowa WYSZKÓW.

1695 11—264

Administracja

Dóbr „WIENIEC"

KRONENBERG.

Wieniec, wojew. Warszawskie.

1696 11—375

Fabryka pończoch i rękawiczek
B. GRYNOCH
ŁÓDŹ, ul. Gdańska Nr. 57.
1697 12—389

Hr. RUTKOWSKI
Szpetal Górny
województwo Warszawskie.
1698 11—374

Hurtowy skład towarów korzennych i kolonjalnych
Hersch Hornstein
Brody.
1699 2—62

Młyn Parowy
w SZYDŁOWCU
ziemia Radomska
właśc.: Kurlender i Warszawski
Adres dla depesz:
„Młyn Parowy Szydłowiec".
1700 8—284

Fabryka pluszu
Juljusz Fial SS-wie
ŁÓDŹ
ul. 28 p. Strzelc. Kaniowskich (Ludwiki) 42.
1701 11—378

Handel win, wódek, likierów
oraz
towarów kolonjalnych
Stanisława FEDORA
w Ostrołęce
województwo Białostockie.
1702 6—182

Skład wędlin
Juljusza ALTA
w Ostrołęce, ul. Kościuszki 2.
woj. Białostockie.
1703 6—180

Zastępca fabryki mebli giętych „MAZOWIA“

Józef BEZDEK

LWÓW, ul. Pańska 15.

Hurtowna i detaliczna sprzedaż mebli giętych oraz łóżek żelaznych i mosiężnych.

1704 2—39

Teatr Świetlny

„APOLLO”

LWÓW, ul. Chorążczyzny 7

w Sali Koncertowej Tow. Muzycznego

Wyświetla pierwszorzędne obrazy.

1705 2—41

Magazyn Towarów Modnych i Skład Obuwia

à la ville de Paris

GABRYEL STARK

LWÓW, pl. Marjacki 11.

1706 2—37

Magazyn bielizny i towarów galanteryjnych

A. SPODENKIEWICZ

ŁÓDŹ, Piotrkowska 150

„ Konstantynowska 26.

1707 11—370

Hurtownia Towarów Spożywczych i Bławatnych

w WYSZKOWIE

Spółka z ograniczoną odpowiedzialnością.

1708 11—369

Restauracja i Hotel Polski

P. KUR

w Wyszkowie.

1709 11—365

Skład

Materjałów Aptecznych i Farb

Fabryka Wód Mineralnych

Prowizora Farmacji

Marjana Lutostańskiego

w Wyszkowie, z. Warszawskiej.

1710 11—369

Sklep Polski Łokciowo-Galanteryjny

W. Bukszewicz

w WYSZKOWIE

z. Warszawskiej.

1711 11—367

Skład farb malarskich, lakierów, pokostu i chemikalji

KOSEL i S-ka

ŁÓDŹ,

UL. PRZEJAZD Nr. 8. TELEFON Nr. 11-21.

1712 11—375

Fabryka odlewów żelaznych
i warsztaty mechaniczne

Zolberg i Pinkiert

SZYDŁOWIEC, ziemia Radomska.

Adres dla depesz: „PINKIERT, SZYDŁOWIEC"
Telefon Nr. 13.

SPECJALNOŚĆ: Buksy toczone do wozów rozmaitych rozmiarów, kuchenki i piecyki spasowane, odlewy budowlane, rolnicze, sieczkarnie maszynowe rozmaitych typów, wiertarki gotowe oraz podstawy do maszyn do szycia.

1713 8—285

Polskie
Towarzystwo Handlowe T. A.
Zarząd tartaku parowego „MARJA"
SYNOWÓDZKO WYŻNE,
(Małopolska Wsch.) Województwo Stanisławowskie.

Poleca deski i brusy jodłowe i świerkowe w wymiarach na potrzeby krajowe jako też na eksport.

Wyrabia skrzynie wszelkiego rodzaju według podanych wymiarów.

Ceny Konkurencyjne. Ceny Konkurencyjne.

1714 3—81

Przemysł drzewny

SZYMON ULOM

LWÓW, ul. 3-go Maja 12.

1715 2—52

Towarzystwo Handlowo-Przemysłowe

„GRANIT“

Sp. z ogr. odpow.

ŁÓDŹ, ul. Cegielniana 19. Tel. 18-60.

Oddział: Aleksandrowska 37.

Hurtownia wyrobów tytoniowych, hurtowa sprzedaż soli jadalnej, technicznej i bydlęcej, artykułów żywnościowych i t. d.

1716 11—374

Polski Bank Przemysłowy

Ekspozytura w Borysławiu

Konto czekowe P. K. O. Nr. 149,725.

Telefon Nr. 79.

Instytucja Centralna we LWOWIE.

Przyjmuje wkładki oszczędności, otwiera rachunki bieżące oprocentowane w walucie polskiej i zagranicznej, załatwia wszelkie czynności w zakres bankowości wchodzące na najdogodniejszych warunkach.

1717 2—84

GRAJCAR i S-ka

Sp. z ogr. odp.

dawniej LEONHARD-LOEWENTHAL

KATOWICE-ZAWODZIE

TELEFON 370. KRAKOWSKA Nr. 20. FERNSPR. 370.

KUPUJĄ — SPRZEDAJĄ

Hurtowe składy surowców:
Stare żelazo, Metale, Szmaty, Szkło tłuczone
Kości, Odpadki papierowe, Makulaturę
i t. p.

SORTOWNIA SZMAT.

Surowe skóry wszelkiego rodzaju, w całych i kombinowanych ładunkach.

Na żądanie klienteli wysyłamy konie.

EINKAUF — VERKAUF

Rohproduktengrosshandlung!
Alteisen, Metalle, Lumpen, Flaschen, Bruchglas, Knochen, Altpapier, Akten u. dergl.

LUMPEN-SORTIERANSTALT.

Rohhäute aller Art.

In ganzen und kombinierten Ladungen.

Auf Verlangen der geehrten Kundschaft senden wir Fuhrwerk.

1718 4—166

Fabryka koronek i wstążek

„Emil Eisert i Schweikert"

Spółka Akcyjna w Łodzi.

Firma posiada składy w Warszawie, we Lwowie, w Krakowie, w Wilnie i reprezentacje we wszystkich większych miastach kraju. Adres telegraficzny „Emileisert". Telefon 21-93.

1719 11—379

Materjały budowlane i szkło

Tr. HANELT w Łodzi,

ul. Pusta Nr. 17.

Szkło okienne ornamentowe, dachowe, kolorowe i t. p., cegła ogniotrwała, płyty piekarskie, kit szklarski.

1720 12—381

MŁYN

RUDOLF MILLER

m. Kamionka, gm. Sapierzanka.

1721 2—65

B-cia GROEDEL

w SKOLEM, woj. Stanisławowskie.

1722 3—85

Mechaniczna fabryka wyrobów dzianych

Bolesław SZNEK i SREBRNAGÓRA

Sp. z ogr. odp.

w ŁODZI, ul. Gdańska Nr. 40.

1723 12—388

Magazyn Mebli

i Zakład Tapicersko-Dekoracyjny

F. Drozdowski i S-ka,

ŁÓDŹ, Nawrot Nr. 23.

Rok założ. 1893. Rok założ. 1893.

WŁAŚCICIELE:

FELIKS DROZDOWSKI i WACŁAW ERECIŃSKI.

Wykonywa i posiada na składzie: salony, gabinety, sypialnie oraz przyjmuje wszelkie roboty w zakres tapicerstwa wchodzące.

1724 12—385

Zjednoczone Fabryki

włókiennicze i pończosznicze

G. MAZO i A. WOFSI

ŁÓDŹ,

Fabryka włókiennicza

ul. Juljusza Nr. 19. Telefon 974.

Fabryka pończoch i rękawiczek

ul. Nawrot Nr. 87. Telefon 30-62.

SKŁADY: Wschodnia 76. Tel. 30-62.

Rachunek bieżący: Bank Handlowy w Warszawie Oddział w Łodzi № 152.

1725 12—384

Mazo i Lempert

ŁÓDŹ,

Fabryka: Karola 17. Skład i biuro: Wschodnia 76

1726 12—383

Powszechny Bank Kredytowy S.A.

Bank Dewizowy

Zakład Główny: LWÓW,

ul. Jagiellońska 5-7. Tel. 182, 770 i 1409.

Oddziały: Warszawa, Marszałkowska 149.
Kraków, Rynek Główny 35.
Bielsko, ul. Blichowa 1.
Drohobycz, ul. Stryjska 6.

Adres telegraficzny: **„POLREDBANK".**

Wykonuje wszelkie czynności w zakres bankowości wchodzące. Przyjmuje wkłady i udziela kredytów w złotych i walutach zagranicznych. Finansuje przedsiębiorstwa przemysłowe i handlowe.

1727 1-29

Towarzystwo

„OLEUM"

w WARSZAWIE.

Spółka z ogran. odpow.

WARSZAWA
ul. Jasna 1.
Tel. Dyr. 293-91
ogólny 186-58.

LWÓW
ul. Batorego 26
Tel. 362, 364, 915.

ORGANIZACJA

Krajowej sprzedaży koncernu naftowego

„PREMIER"

Rafinerje w Trzebini, w Drohobyczu (Dros) i w Peczeniżynie.

1728 1—30

FABRYKA CHEMICZNA

Erich A. Kollontay

KATOWICE-BRYNÓW.

Zarząd i biuro sprzedaży: Katowice, ul. Dyrekcyjna 3.
Telefon 1291.
Fabryka i biuro techniczne: Brynów, ul. Mikołowska 27.
Telefon, Katowice 1413.

Wyrabia: **mydło** do prania, **mydło** szare, **mydło** na cele przemysłowe, **mydła** specjalne, **proszek** mydlany, oraz **szkło** wodne.

1729 4—113

Po gruntownej rekonstrukcji, otwarty został dla użytku P. T. publiczności **najwspanialszy i najwykwintniejszy w całej Polsce, urządzony z największym przepychem lokal**

Kawiarnia i Restauracja

„RENAISSANCE"

LWÓW, ul. 3-go Maja (róg ul. Kościuszki)

Polecamy wspaniale urządzony bufet śniadaniowy, zaopatrzony we wszystkie delikatesy, oraz zimne i gorące przekąski, jako też **znakomitą kuchnię restauracyjną pod zarządem pierwszorzędnych sił kuchmistrzowskich.**

Restauracja i kawiarnia otwartą jest od rana do późnej nocy.

Największą atrakcją Restauracji „RENAISSANCE" są doskonałe obiady (menu) złożone z 3 dań.

Piwnica bogato zaopatrzona w napoje **krajowe i zagraniczne pierwszorzędnych marek.**

Przyjmuje się wszelkie zamówienia na bankiety, bale i przyjęcia.

Orkiestra salonowa.

ZARZĄD.

1730 2—36

Małopolska Spółka Akcyjna

dla Przemysłu Naftowego we Lwowie

POSIADA KOPALNIE NAFTOWE:

Kopalnię „JERZY" w Tokarni, okręg Sanok i kopalnię „DZIUNIA" w Huczku ad Dobromil.

1731 Siedziba Zarządu: **LWÓW, Plac Marjacki Nr. 8/1.** 1—28

Bank Dyskontowy Warszawski

Oddział w Drohobyczu

Drohobycz.

1732 1—33

Kawiarnia „Centralna"
w KOŁOMYI.
Punkt zborny Świata Kupieckiego
1733 1—28

Neubauer i Pickholz
Młyn Turbinowy
w STRYJU.
1737 2—57

Hurtownia tytoniu
Mojżesz Neuman
w KAŁUSZU.
1734 2—44

Składnica Kółek Rolniczych
w KAŁUSZU.
Stow. spółdzielcze zarej. z ogran. odpow.
Handel towarów mięszanych, kolonjalnych, wszelkich wyrobów krajowych, skład win, wielki wybór ciast i wędlin. Naczynia kuchenne, świece parafinowe, stearynowe i woskowe. Nafta cesarska i salonowa. Pokost, oleje, farby. Wyroby szczotkarskie i powroźnicze. Nasiona i nawozy sztuczne. Hurtowa sprzedaż towarów dla sklepów wiejskich. Własna palarnia kawy.
1738 2—40

„PRACA"
Warsztaty maszynowe
Odlewnia żelaza i metali
w KAŁUSZU, Małopolska.
1735 2—42

Hurtowy Skład Mąki i Zboża
Jakób Seinfeld
w NADWÓRNIE.
1739 1—82

„KRAJ" Sp. Akc.
Fabryka maszyn i narzędzi rolniczych
(dawniej ALFRED VAEDTKE)
wyrabia:
Maszyny rolnicze: Młockarnie szerokomłotne do prostej słomy: Maneże, sieczkarnie Międlice do obróbki lnu i konopi, Młocarnie sztyftowe i cepowe, **Maszyny pomoc. do obróbki metali:** Tokarnie pociągowe Tokarnie tarczowe.
Katalogi wysyłamy na żądanie.
Zarząd Fabryki i Biuro Sprzedaży
w Warszawie, Chmielna 25. Telefon 241-33.
1736 7—231

APTEKA
J. Staronina i Chwodkowskiego
w OSTROŁĘCE. Woj. Białostockie.
1740 6—179

SKŁAD DRZEWA

Jana i Michała hr. TYSZKIEWICZÓW

WILNO, Tartaki 28. Telefon 751.

1741 1—5

CUKIERNIA

S. URWANOWA

WILNO, ul. Wileńska Nr. 14.

1742 1—83

Hurtowy Skład Towarów Manufakturowych

DOM HANDLOWY

I. PINES i S. KACNELSON

ŁÓDŹ, ul. Piotrkowska Nr. 117. Telefon 26-74.

1743 7—239

Wytwórnia Opłatków i Wafli

Wincenty Maciaszczyk

ŁÓDŹ, ul. Przejazd 31.

1744 8—246

Rok zał. 1885.

EMIL WEINERT

ŁÓDŹ, Konstantynowska 96. (Dom własny).

Telefon 21-51.

Hurtowy skład przetworów chemicznych, wszelkich olejów, smarów i tłuszczów.

Koncesjonowana sprzedaż soli.

1745 7—244

Browar i Cegielnia

B-ci HAEUSLER

Łódź-Radogoszcz.

1746 7—226

Młyn Elektromotorowy i Piekarnia Mechaniczna

Gustawa Frytza Spadkobiercy

ŁÓDŹ, ul. Zakątna Nr. 47.

1747 11—369

Wykończalnia i Farbiarnia

„LESZNO" Sp. z ogr. odp.

ŁÓDŹ, ul. Leszno Nr. 39. Tel. Nr. 28-82.

1748 11—367

MAJĄTEK

Wacława Wilanowskiego

BOGUCIN, p. Włocławek, skrzynka 57.

1749 11—373

WYTWÓRNIA STOLARSKA

w OSTROŁĘCE, plac za mostem.

wł.: Henryk i Karol Pakuła i Augustyn Stolecki

1) Wytwórnia stolarska wykonuje wszelkie roboty stolarskie, specjalność: masowy wyrób drzwi i okien, ławek szkolnych wszelkiego typu. 2) Tartak parowy wykonuje wszelkie materjały do budowy potrzebne, specjalność: dostarczanie drzewa kantowego wszelkich rozmiarów według listy.

1750 6—184

MAJĄTEK

JEMIELISTE

poczta GOWOROWO, woj. Białostockie.

1751 5—167

PRZĘDZALNIA LNU

RITTER, SKALSKI i S-ka

w Łomży, ul. Polowa № 32.

Przyjmuje do przeróbki len. Wymienia len na przędzę. Kupuje len oraz sprzedaje przędzę lnianą

1752 6—193

Handel towarów kolonjalnych i wyrobów tytuniowych

HOLCMAN MONASZ

w Goworowie, ziemi Łomżyskiej, woj. Białostockie.

1753 5—170

L. Rajchert

ŁÓDŹ, Zielona Nr. 14. Tel. 34-77.

Fabryka wyrobów bawełnianych.

Specjalność: purpur na wsypy.

1754 8—247

PENSJONAT

A. MICHELSONOWEJ

OTWOCK, ul. Mlądzka 32.

Woj. Warszawskie.

Willa skanalizowana.

1758 13—429

PENSJONAT

MARKUSA OLTUSKIEGO

Otwock, Zielna 3.

Woj. Warszawskie.

1755 13—432

PENSJONAT

M. GELBFISZA

w Otwocku, ul. Warszawska Nr. 49.

Telefon Nr. 6.

1759 13—430

PENSJONAT

J. KLEPFISZ i S-ka

OTWOCK, Woj. Warszawskie.

Telefon Nr. 14.

Pensjonat urządzony podług wszelkich wymagań komfortu i higjeny.

1756 13—433

UZDROWISKO

„EUGENJA"

Otwock, ul. Dworska 3.

1760 13—436

WILLA

Ss-rów MANSKIEGO

Otwock, ul. Rejmonta 37.

Woj. Warszawskie.

1757 13—436

PIWIARNIA

Karoliny Herberg

w ŁODZI, ul. Aleksandrowska 32.

1761 12—412

PIWIARNIA

LUDWIKI SZAKS

w ŁODZI, ul. Aleksandrowska 39.

1762 12—411

PIWIARNIA

KATARZYNY RUC

w ŁODZI, ul. Aleksandrowska 47.

1763 12—409

Restauracja II-rzędna poleca gorące zakąski

A. JESSE

w ŁODZI, ul. Aleksandrowska 24.

1764 13—421

Restauracja II-rzędna poleca dobre napoje

Leon Milczarek

w ŁODZI, ul. Młynarska 22.

1765 13—420

Skład wędlin doborowych gatunków po cenach konkurencyjnych

Antoniego Krzesińskiego

w ŁODZI, ul. Brzezińska 25 i Pomorska 3 (filja).

1766 13—418

Młyn „WIDNIÓWKA“

J. Klajman i S-ka w Ożarowie

St. kolejowa Jasice, z. Radomska.

1767 8—287

BROWAR PAROWY

w DROZDOWIE pod ŁOMŻĄ

ISTNIEJĄCY OD R. 1862.

TOWARZYSTWO UDZIAŁOWE

S-wie Fr. Lutosławskiego i S-ka

poleca znane

„PIWO MARCOWE“

Nagrodzone dyplomami oraz medalami złotemi, srebrnemi i bronzowemi na wystawach **w Paryżu (1868 r. i 1878 r.), w Wiedniu (1874 r. i 1894 r.), w Warszawie (1874 r. i 1896 r.), w Filadelfji (Ameryka 1876 r.) w Moskwie (1882 r.), w Niżnim Nowgorodzie (1896 r.) w Londynie (1902 r.)** i na wielu pomniejszych.

1768 6—208

ZAKŁADY ŻELAZNE

„BODZECHÓW”

i PAPIERNIA

BODZECHÓW, województwo Kieleckie.

1769 8—286

Spółka Akcyjna wyrobów wełnianych i bawełnianych

M. SILBERSTEINA

w m. ŁODZI.

1770 12—406

Zarząd dóbr

PORYTE-JABŁOŃ

Poczta i telegraf ZAMBRÓW. Wojew. Białostockie.

1771 7—214

Fabryka szpulek i wyrobów drzewnych

Henryk Wyss i S-ka

ŁÓDŹ

Kopernika (Milsza) Nr. 17.

Fabryka założona w r. 1870. Telefon Nr. 19-01.

Specjalność:
Wszelkiego rodzaju szpulki dla tkalni i przędzalni. Koła pasowe składane systemu amerykańskiego.

Rachunki bieżące: Bank Polski Oddział w Łodzi, Pocztowa Kasa Oszczędności № 61,633, Bank Handlowy w Warszawie Oddział w Łodzi.

1772 12—407

FABRYKA LUSTER

JULJUSZ WERMIŃSKI

ŁÓDŹ, ul. Nawrot Nr. 32. Telefon Nr. 18-21



Lustra toaletowe i ozdobne w oprawach niklowych. Podlewnia luster. Szkło stołowe, serwisowe. Przybory pisemne ze szkła czarnego.

Istnieje z 1897 roku.

1773 12—408

Skład wędlin

W. Ratyński

w Goworowie

pow. Ostrołęcki, wojew. Białostockie.

1774 5—172

Sklep wędlin i piekarnia

K. Piaszczyński

w Ostrołęce, woj. Białostockie.

1778 5—177

Garbarnia skór baranich

LEJZUR LUKSENBERG

Głowaczów

pow. Kozienice, wojew. Kieleckie.

1775 6—294

Przemysł drzewny

M. Rozen i Ska

w Goworowie

powiat Ostrołęcki, wojew. Białostockie.

1779 5—171

Sklep spożywczo-kolonjalny

Z. Ciszkowskiego

w Ostrołęce, wojew. Białostockie.

1776 6—183

Jan Ciskowski

Wytwórnia
wyrobów cementowych

w Goworowie

Proboszwo, pow. Ostrołęka, ziemia Łomżyńska.

1780 5—168

Sprzedaż naczyń kuchennych
i towarów kolonjalnych

P. KRUPA

w Ostrołęce, woj. Białostockie.

1777 5—175

Restauracja i skład piwa

Józef Gruszecki

w Kamionce, woj. Tarnopolskie.

1781 2—66

SKLEP POLSKI

„JEDNOŚĆ“

E. BOŻEDAJ

OSTROŁĘKA, OSTROWSKA № 7.

1782 5—174

M. Orłowski

Odlewnia żelaza,

Fabryka maszyn i narzędzi rolniczych

w Łomży

Giełczyńska 21.

1786 6—192

SKŁAD WĘDLIN

P. FINK

W GOWOROWIE

POWIAT OSTROŁĘCKI, WOJEW. BIAŁOSTOCKIE.

1783 5—173

Zakład powozowy

Ignacego Marzęckiego

w Ostrołęce

ul. Ostrowska.

1787 6—185

Handel win, wódek i towarów kolonjalnych

Eugenjusza Lendy

w Ostrołęce, ul. Ostrowska.

Wojew. Białostockie.

1784 6—176

Młyn automatyczny

„Narew”

w Łomży, ul. Szosowa Nr. 29.

1788 6—189

Sklep Bławatny

Adolfa Wyszkowskiego

w Ostrołęce

Wojew. Białostockie

1785 6—178

Dom Handlowo-Rolniczy

MARJAN HEPNER

w Radzyminie, Rynek. :: Tel. 13.

Posiada stale na składzie: narzędzia rolnicze, nawozy sztuczne, nasiona, materjały budowlane, techniczne i wszelką galanterję żelazną, oraz naczynia emaljowane, porcelanę i szkło stołowe.

1789 7—230

Fabryka chustek i wyrobów włókienniczych

Ch. M. ZYLBERMAN

ŁÓDŹ, Cegielniana Nr. 3.

1790 12—396

FABRYKA MEBLI ARTYSTYCZNYCH

ROBERT SCHULTZ dawniej W. THIEDE

Istnieje od roku 1882 :-: :-:

ŁÓDŹ, ul. Gdańska 112 :-: Dom własny.

Architektura wewnętrzna. Sprzedaż dywanów.

1791 12—397

Mechaniczna fabryka waty, wataliny i wyrobów fantazyjnych oraz waty w specjalnych arkuszach do kołder

K. PODSTOLSKI

ŁÓDŹ, ul. Nawrot Nr. 33. Telefon Nr. 22-08.

1792 12—398

Drobna sprzedaż kosmetyki, perfumerji i galanterji

Dawid Rajzman

ŁÓDŹ, Wschodnia Nr. 15.

1793 13—412

FABRYKA FILCÓW

LANDAU i WEILE

ŁÓDŹ, Kątna Nr. 6.

1794 12—394

Przędzalnia, tkalnia, skręcalnia i szarpalnia

Ostrowski i Birencwaig

ŁÓDŹ, Lipowa Nr. 83.

1795 12—392

M. Trauman

ŁÓDŹ,

UL. PRZEJAZD Nr. 61.

1796 12—391

BANK

dla Handlu i Przemysłu w Warszawie

Oddział w Pułtusku.

Inkasuje weksle i dokumenty towarowe na wszystkie miejscowości w Polsce, w Gdańsku i zagranicą w Anglji, Belgji, Francji i Holandji Zapewnia sprawne załatwienie i punktualną wypłatę Przekazy na Warszawę przyjmuje bezpłatnie, oraz załatwia wszelkie bankowe operacje na miejscu w Pułtusku.

1797 6—188

Fabryka wyrobów wełnianych i półwełnianych

Towarzystwo Akcyjne wyrobów tkackich

HIRSZBERG i BIRNBAUM w Łodzi.

1798 12—390

Polskie Towarzystwo dla Handlu Węglem

„WĘGLOBLOK"

Spółka Akcyjna ♦ ♦ ♦ Oddział w Łodzi

BIURO: Piotrkowska 119, tel. 6-82.

SKŁADY: ul. Zagajnikowa.

1801 12—402

ZAKŁAD TAPICERSKO-DEKORACYJNY

MAGAZYN MEBLI ORAZ SPRZEDAŻ FIRANEK

DYWANÓW i POKRYĆ MEBLOWYCH

W. ŁUCZAK

Łódź, ul. Zamenhofa 2, tel. 14-25. Filja: ul. Piotrkowska 102, tel. 14-17.

1802 12—400

Fabryka Wyrobów Wełnianych i Bawełnianych

HORAK, GROZ i ROZEN

Łódź

SKŁAD FABRYCZNY:

ul. Piotrkowska Nr. 87

FABRYKA:

ul. Borysza Nr. 9.

Telefon Nr. 20-68.

1803 12—404

Polski Bank Handlowy

ODDZIAŁ w ŁODZI

ul. Piotrkowska Nr. 114.

Telefony 6-98 i 22-12. ♦ Konto w P. K. O. 61387.

CENTRALA:

POZNAŃ, Plac Wolności Nr. 8/9.

Adres telegraficzny: „POLHANBANK".

Nr. telefonu 20-12, 21-46 i 40-62.

SKRZYNKA POCZTOWA Nr. 93.

Rachunek przekazowy: **w BANKU POLSKIM.**

ODDZIAŁY:

Bielsk, Bytom, Chojnice, Drohobycz, Gdańsk, Gniezno, Gorlice (Ekspoz.), Grudziądz, Inowrocław, Jarosław, Katowice, Kępno, Kraków, Królewska Huta, Krosno, Krynica (Ekspoz.), Leszno, Lublin, Lwów, Łódź, Mysłowice, Nowy Sącz, Ostrów, Poznań, Przemyśl, Rawicz, Sanok, Stanisławów, Starogard, Tarnowskie Góry, Tczew, Toruń, Warszawa, Wągrówiec, Wilno, Zabrze, Zbąszyń.

1804 12—403

Młyn gazowy

Ch. Przczakiewicz, A. Szuster i I. Zylbersztein

w ZAMBROWIE, ul. Cmentarna 52.

woj. Białostockie.

1805 6—209

Fabryka wyrobów wełnianych

Bracia PRAWDA

w Zambrowie,

ul. Ostrowska 3, woj. Białostockie.

1809 7—210

Młyn motorowy

H. Krotsztejn

Ożarow, z. Radomska.

1806 8—288

Restauracja

J. FILIPIŃSKI

NOWE-MIASTO, ul. Warszawska 5.

woj. Warszawskie.

1810 12—407

Restauracja

Jan Jasiorowski

MOGIELNICA, Rynek 8.

woj. Warszawskie.

1807 12—410

Wykończalnia i Farbiarnia

B-cia Cytryn

Łódź, Wolborska 44.

1811 13—411

MAGAZYN BIELIZNY

i konfekcji męskiej

BOLESŁAW BRYKNER i S-ka

WARSZAWA

ul. Szpitalna 9. Tel. 90-06.

1808 2—412

Skład Galanterji i Kosmetyki

Jarosław Piotrowicz

KAMIENNA

St. Skarzysko.

1812 2—44

Handel win i wódek

K. Wojciechowskiego

w Myszyńcu, ul. Ostrołęcka.

woj. Białostockie.

1813 7—224

Dom Komisowo-Ekspedycyjny

Juszk URWICZ

w KOLNIE, woj. Białostockie

Telefon Nr. 36.

Wincenta-Dlottowen.

1817 7—219

Warszawski Związek Rzemieślniczy Żydowski

Oddział w Goworowie,

GOWOROWO, woj. Bałostockie.

1814 7—222

APTEKA

Edmunda Gołaszewskiego

w KOLNIE, woj. Białostockie.

1818 7—21

Warszawski Związek Kupców Żydowskich

Oddział w Goworowie,

GOWOROWO, woj. Białostockie.

1815 7—221

Handel win i wódek oraz wyrobów tytuniowych, towarów kolonjalnych i delikatesów

S. BURSZTYN

w KOLNIE, Rynek główny Nr. 30.

Tel. № 17. Egzystuje od roku 1889.

1819 7—216

Katolicka Spółdzielnia Spożywców

w KOLNIE,

ziemi Łomżyńskiej.

Telefon № 35.

1816 7—218

APTEKA

M. STEFANOWICZA

w Myszyńcu,

ziemi Łomżyńskiej.

1820 7—215

Pierwszorzędny zakład pogrzebowy

z własną fabryką

trumien metalowych i drewnianych

Załatwia pogrzeby i przewiezienia. Własne platformy do przewiezienia zwłok.

MIECZYSŁAWA ADAMSKIEGO

w WARSZAWIE,

Nowy-Świat 2 (róg). Telefon 25-14.

Ceny przystępne

Wielki wybór wianków metalowych i makarta.

Egzystuje od 1859 roku.

1821 12—411

Rok założenia 1873.

Fabryka maszyn, odlewnia żelaza i metali w Stryju

A. I. Benczer i Synowie

poleca: wszelkie odlewy żeliwne do 5.000 kg. wagi w jednej sztuce. Wyroby żeliwne wykonuje z najlepszego surowca, metalowe z najlepszych gatunków metali, punktualnie, ściśle i dokładnie według wzorów, rysunków, modeli nadsyłanych, lub też własnych, drewnianych i metalowych znajdujących się na składzie.

Warsztat reparacyjny do obrabiania odlewów, transmisji, naprawy maszyn i t. p.

1822 2—48

Pierwsza Fabryka Sukna

Nowe-Miasto n/Pilicą.

1823 12 - 408

UZDROWISKO

A. GÓREWICZA

dla rekonwalescentów i osób poszukujących wypoczynku.

OTWOCK. :-: Telefon Nr. 5 (Willa własna).

Województwo Warszawskie.

1824 13—431

PENSJONAT

I. Wachmana

OTWOCK, ul. Wiązowska 21 :: Telefon 12.

1825 13—434

Gabryela hr. Starzeńska

majątek Warchoły

powiat Węgrów, urząd pocztowy i stacja kolejowa Sokołów

Województwo Lubelskie

1826 5—164

DOM HANDLOWO-PRZEMYSŁOWY

S. BIELIŃSKI i A. HEPPEN

Spółka Akcyjna

ŁÓDŹ, Aleje Kościuszki № 17

1827 12—413

SKŁAD TOWARÓW MANUFAKTUROWYCH

M. JUDELEWICZ

ŁÓDŹ

ul. PIOTRKOWSKA Nr. 48 TELEFONY 10-78 i 10-72

1828 13—415

KOPALNIE RUDY
S. BLOCH

TARNOWSKIE GÓRY ◦ TELEFON 73

1829 5—155

ALMECO-COMPANY

Bogucice-Katowice, ul. Krakowska № 88

Telefon: Katowice 10-27

Fabryka olejków eterycznych, esencji, pierwiastków perfumeryjnych, farb nietrujących i chem. produktów.
Fabrik für ätherische Öle, Essencen, Parfümerie-Grundstoffe, giftfreie Farben und chemische Produkte.

1830 5—154

D. FUKS
dawniej SZULZ i FUKS

Łódź, ul. Pomorska 141.

1831 13—425

Przędzalnia wigonji i wełny

A. Gilles i S-ka

Łódź, ul. Pomorska 98.

1832 13—424

FABRYKA :--: KAFLI

B. BIJERMANA

w Ostrołęce.

Fabryka wyrabia: kafle białe polewane, majoliki różnych kolorów, kafle gładkie, zwane berlińskie. Przyjmuje obstalunki na roboty wchodzące w zakres zduńskiej specjalności.

Roboty wykonuje z gwarancją.

1833 6—186

Zakłady Przemysłowe

A. Huberman i B. Serok

w Łomży,

ul. Nowogrodzka 44. Telefon 85.

Adres telegr.: „Waciarnia", Łomża.

Konto czekowe P. K. O. 61097.

Dział I. Wata hygroskopijna.

Dział II. Wata konfekcyjna i wałki do okien.

1834 6—191

Majątek ziemski

Jartypory

pow. Węgrów, wojew. Lubelskie

2173 morgów

TARTAK i GORZELNIA

wł. Helena hr. Ostrowska.

1835 5—163

Dobra ordynackie

Stanisława hr. Siemieńskiego-Lewickiego

Chorostków, pow. Kopyczyńce, woj. Tarnopolskie.

1836 1—34

Restauracja II-rzędna

TOMASZ OLESZCZUK

Łódź, ul. Zgierska 75.

1837 13—443

Handel win, wódek i likierów w doborowych gatunkach

W. CZARNECKI

w ŁODZI, ul. Zgierska 9. (pryw. mieszkanie Chrobrego 3)

Ceny konkurencyjne.

1838 13—442

Cukiernia i Kawiarnia

LIBORIUS OTTO

KATOWICE, ul. Warszawska 5.

Przyjmuje zamówienia do domów, na wesela i przyjęcia.

1839 6—189

Oddział I-szy Fabryki Wyrobów Ceramicznych

Krotoszyn-Przysieka

Sp. Akc.

Woj. Poznańskie.

1840 6—183

Krotoszyńska fabryka wyrobów woskowych

KROTOSZYN, woj. Poznańskie.

1844 6—172

Skład kolonjalny

L. Gibasiewicz

Krotoszyn, woj. Poznańskie.

1841 6—176

Hurtownia Kolonjalna

J. Biegański i S-ka

KROTOSZYN, Rynek № 22.

woj. Poznańskie.

1845 6—177

„ROLNIK W ŚRODZIE"

Spółdzielnia Rolniczo-Handlowa

z ogr. odp.

Województwo Poznańskie.

1842 7—195

Młyn Parowy

Antoni Muślewski i S-ka

w ŚREMIE, woj. Poznańskie.

1846 7—198

Handel bydłem

CZESŁAW Durski

RAWICZ. Tel. Nr. 8.

woj. Poznańskie.

1843 6—166

Fabryka likierów

W. CZAJKA

dawn. J. Russak

KOŚCIAN, woj. Poznańskie.

1847 5—157

Piwiarnia

Fr. Ułańskiego

Łódź, Brzezińska 40.

1848 13—419

Piwiarnia

M. Sieradzka

Łódź, ul. Zgierska 55.

1852 13—441

Fabryka przetworów chemicznych

Edward KRUSZE

Łódź, Płocka 39.

1849 13—429

Maszyny i narzędzia.
Artykuły wodociągowe i kanalizacyjne

EUGEN WEISSMANN

RYBNIK, G. Śląsk.

Centrala, Bytom, G. Śląsk.
Filje: Gliwice i Waldenburg, Śląsk. Telefon 63.

1853 6—181

Polskie Przedsiębiorstwo
Budowlano-Opałowe i Transportowe

J. KOWALSKI

w PUŁTUSKU, Warszawska 1.

Posiada na składzie: węgiel, koks, wapno, cement, papę, gwoździe, wszelki materjał drzewny przecierany, drzewo opałowe i betony, przyjmuje wszelkie roboty budowlane z własnych i powierzonych materjałów.
Przewóz materjałów, wynajem koni i pojazdów,

1850 6—189

Pierwszorzędna Kawiarnia

„WARSZAWA"

we LWOWIE, ul. Mickiewicza.

Codziennie koncert. Lokal otwarty do rana.

1854 2—56

Stacja Klimatyczna

OTWOCK ZAKŁAD LECZNICZY

D-ra W. Przygody

2-ch lekarzy w zakładzie. Roentgen. Lampa kwarcowa. Stosowanie sztucznej odmy.

1851 14—461

Polska Spółka dla Przedsiębiorstw Naftowych

z ogr. odp.

Lwów, Romanowicza 1.

1855 2—55

Towarzystwo Akcyjne Wyrobów Bawełnianych

„JAKÓB KESTENBERG" w ŁODZI

1856 13—423

SKŁAD MANUFAKTURY

P. GERSON

ŁÓDŹ, ul. Piotrkowska 50.

1857 13—422

Radziwiłł, Wimmer i Żeleńscy

Spółka akcyjna dla wyrobów z gliny i piasku

Fabryki: Lwów, Kołomyja, Karolówka.

Dachówki palone: ciągnione, pojedyńczo żłobione, szwajcarskie, tłoczone, podwójnie żłobione, karpiówki małe i duże.
Gąsiory: palone w kolorze czerwonym.
Cegły: ręczne, maszynowe, sklepieniowe, puste i promieniówki.
Rury drenowe: każdego kalibru.
Piece kaflowe: każdej wielkości, rodzaju i koloru.

Stropy patentowane!

Ceny najniższe. **Dostawa natychmiastowa.**

Biuro centralne: Lwów, ul. Leona Sapiehy L. 3.

Telefon Nr. 4-37. Adres telegraficzny: **„GLINA LWÓW"**

Konto Poczt. Kasy Oszcz. Nr. 141 614.

1858 1—27

Przedsiębiorstwo Górniczo-Naftowe

Herman Bloch

BORYSŁAW. ⇔ Telefon Nr. 70.

1859 3—75

„SILVA PLANA“

Spółka Naftowa z ogr. odp.

BORYSŁAW.

(Woj. Lwowskie) :-: Tel. Nr. 68-188.

1860 3—76

Towarzystwo Agrarno-Osadnicze

Spółka z ogr. odp.

we LWOWIE.

Zastępstwo w Łucku, ul. Katedralna 6.

Sprzedaje w Małopolsce i na Wołyniu grunta rolne z parcelacji.

1861 3—74

BRACIA SOBOTA

Katowice, G. Sl., ul. Wandy 7. Telefon 1821.

Centralne ogrzewanie / Dalsze ogrzewania / Zużycia ogrzewu
Urządzenia wszelkich kąpieli / Wodociągów / Kanalizacji
Wszelke urządzenia techniczno-zdrowotne.

1862 6—176

Bank Śląski • Banque de Silésie

Sp. Akc.
Bank Dewizowy Adr telegr.: Slabansil Centrala Katowice

Telefon Nr. 1501, 1948, 2044 i 2045. Rach. Żyrowe: Bank Polski Katowice i P. K. O. 300110 Katowice
EKSPOZYTURA: Mysłowice Centralna Targowica.
Załatwiają wszelkie czynności w zakres bankowości wchodzące.

1863 5—165

ZAKŁADY TOMASFOSFATOWE

SP. z OGR. ODP. NOWY BYTOM

BIURO SPRZEDAZY KATOWICE, ul. św. Jana 12.

TOMASYNA
marki 5-rogata gwiazda
najtańszy i najlepszy sztuczny nawóz dla roli i łąk.

1864 5—164

Kawiarnia i Cukiernia **O. HUTHMACHER**

Pierwszorzędny, najstarszy i najlepszy lokal familijny
KRÓLEWSKA HUTA, UL. WOLNOŚCI 14.

Telefon Kawiarni 225. Telefon Cukierni 29.

Koncert orkiestry salonowej codziennie od 4 1/2 po południu.

1865 6—171

„HOTEL CENTRALNY"

wł. F. REJEK

RAWICZ, woj. Poznańskie.

1866 6—163

„MALTO"

FABRYKA

ŚRODKÓW LECZNICZO-ODŻYWCZYCH

SREM (Wlkp.)

„Malto" ekstrakt słodowy w puszkach oryginalnych służy jako skuteczny środek odżywczy i wzmacniający przy ogólnem osłabieniu i rekonwalestencji.

„Malto" ekstrakt słodowy z żelazem używa się jako skuteczny środek przy niedokrwistości i blednicy.

„Malto" ekstrakt słodowy z wapnem używa się z dobrym wynikiem w tak zwanej chorobie angielskiej.

„Malto" ekstrakt słodowy z tranem i dodatkiem fosforanu wapnia, służy jako znakomity środek o miłym smaku przeciw cierpieniom skrufulicznym, rachitycznym i ogólnemu osłabieniu u dzieci i dorosłych

„Malto" cukierki słodowe używa się jako znakomity uśmierzający środek przeciw kaszlowi chrypce, zaflegmieniu płuc i wszelkim innym niedomaganiom dróg oddechowych.

Do nabycia w aptekach i drogerjach.

1867 7—203

JEDYNA ŚLĄSKA
FABRYKA MARCYPANÓW

B-cia MARTICKE i S-ka

Tow. z ogr. odpow.

Katowice

ul. Młynarska Nr. 17/19.

SPECJALNOŚĆ:

MASA

oraz wszelkie artykuły marcypanowe.

Przyjmuje się cukier do zamiany na mączkę.

Wyłączna sprzedaż Kupcom!!!

1868 6—178

Dajemy dogodny Kredyt na węgiel u nas zakupiony

Spółka Przemysłowo-Górnicza z ogr. odp.

Katowice, ul. Poprzeczna 14.

Telefon Nr. 392. Adr. telegr.: „Górnik-Katowice".

1869 5—163

Cukrownia Kościańska

Zuckerfabrik-Kosten

KOŚCIAN

Województwo Poznańskie

1870 5—156

Cukrownia w Środzie

Tow. Akc.

Województwo Poznańskie

1871 7—194

S-TÉ FRANÇAISE DES PÉTROLES DE MAŁOPOLSKA

PARIS, B-RD HAUSSMANN 89

PRZEMYSŁ NAFTOWY MAŁOPOLSKI VERDATOK

LWÓW, KOŚCIUSZKI № 20

1872 2—66

Kawiarnia

IMPERIAL

Lwów, Legjonów 5

Punkt zborny kupców drzewnych

Wieczorem koncert muzyki

Jazz-band

Znakomite napoje

Lokal otwarty do godz. 3 po północ.

1873 3—73

Światowej sławy

bibułki i gilzy

cygaretowe

„AIDA“

NERGE CONIBUSTIBLE

prawdziwe tylko
z wodnym znakiem
szabelką

Elster i Topf

Sp. z ogr. odp.

LWÓW, ul. Sakramentek 16

1874 3—72

Zakład dla Handlu i Przemysłu Naftowego Sp. Akc.

Zakład Główny: Lwów, ul. Legjonów № 7

Oddział: Borysław, ul. Pańska

Sprzedaje wszelkie artykuły wchodzące w zakres przemysłu
. . . naftowego po cenach przystępnych . . .

Adres dla telegramów: „Zakłanaft“. Telefon: Lwów Nr. 937. Borysław Nr. 71.

1875 3—71

Krotoszyńska Fabryka Kawy Słodowej „EXTRA“

Staniszewski i S-ka Tow. Akc.

KROTOSZYN, województwo Poznańskie.

1876 6—171

Hotel, Restauracja, Handel win

TEOFIL PILARCZYK

KOŹMIN, województwo Poznańskie.

1877 6—186

Hotel du Nord

Władysław Grodzki

KOŹMIN, województwo Poznańskie.

1878 6—190

Fabryka Powozów **J. REX**

Telefon Nr. 42. ŚRODA, woj. Poznańskie. **Telefon Nr. 42.**

1879 6—193

Wielkopolska Garbarnia

Towarzystwo z ograniczoną poręką

w Śremie

Wyroby fabryki:

skóry chromowe, cielęce, bydlęce, kozie.
Garbowanie dębowe: faledry, blanki kipsy, juchty i pasowe ałunowe.

Konta bankowe:

Bank Ludowy
Bank Handlowo-Przemysłowy } w Śremie
Polski Bank Handlowy Poznań

Telefon Nr. 48. ═══ Telefon Nr. 48

1880 7—200

Pierwsza Polska Fabryka Papieru Falistego i Kartonów

Jan Porałła

RAWICZ (Wlk.)

Telefon Nr. 32. Telefon Nr. 32.

Poleca specjalne opakowania z papieru i tektury falistej dla przemysłu **chemicznego, perfumowego, cukierniczego i t.d.** Wykonuje kartony z tektury falistej we : : : : wszelkich rozmiarach : : : :

SOLIDNIE i TANIO!

Dogodne warunki! Żądajcie ofert!

Adres telegr.: **„Papier“.**

1881 6—164

Tartak parowy, Fabryka mebli i nóg stołowych

KAZIMIERZ TOMIAK

RAWICZ, ul. Hallera Nr. 7, telefon 124.

Specjalność: Jadalnie, Sypialnie, Pokoje męskie i urządzenia biurowe.

1882 6—165

KOŃCZAK i WIATROLIK

Tow. Akc.

Telefon Nr. 54. **Krotoszyn,** woj. Poznańskie. **P. K. O. 206104.**

Fabryka likierów, Gorzelnia, Wytłocznia soków, Destylarnia.

1883 6—170

TOWARZYSTWO KONTYNENTALNE
DLA HANDLU ŻELAZEM

KERN i S-ka

w Krakowie,

ul. Potockiego Nr. 8.

DOSTARCZA:

rury wiertnicze, gazowe, pocynkowane, łączniki kutolane i kutożelazne, armatury do gazu, pary i wody, śruby, nity i t. p. oraz żelazo, blachę czarną i pocynkowaną i t. p.

Oferty na żądanie.

1884 1—8

Pierwsza Krajowa Fabryka
Chemiczno-Kosmetyczna

Jan Ihnatowicz

LWÓW, SYKSTUSKA 25

Rok założenia 1875 Rok założenia 1875

MYDŁA
TOALETOWE
w wyborowym gatunku

SPECJALNOŚĆ:

Mydło ogórkowe, mydło liljowe, Puder dla dzieci, Brylantyna, Pudry, Pasta do zębów, „Krem Perłowy", Wody kolońskie, wody do ust etc.

Wszędzie do nabycia.

1886 2—67

Spółka Przemysłowo-Handlowa
z ogr. odp.

„BRZASK"

Katowice

ul. Kościuszki 10—12 (dom własny)

Telefon Nr. 881.

Oddział w Drohobyczu.

Ekspozytury: Warszawa, Poznań, Lwów, Kraków, Białystok, Tarnopol, Kościan.

Składy w Borysławiu.

Działy: kopalniany, drzewny, przemysłu rolnego i techniczny.

Wyłączna sprzedaż węgla górnośląskiego z kopalni „Waleska" na całą Polskę i Śląsk.

Dostawa węgla ze wszystkich kopalń górnośląskich i dąbrowieckich.

1885 6—169

Restauracja
Arnolda Siednera
KATOWICE,
ul. Warszawska, róg Stanisława. ✧ Tel. 12-72.

Pierwszorzędna Obywatelska Restauracja. Gorące i zimne zakąski w każdej porze dnia. Znane z dobroci piwa.

Zastępca **Paweł Russek**

Arnold Siedner's
Restaurant
KATOWICE,
ul. Warszawska, Ecke Stanisława ✧ Tel. 12-72.

Gut bürgerliches Restaurant. Warme und kalte Speizen zu jeder Tageszeit. Bekannt bestgepflegte Biere.

In Vertretung **Paul Russek**

1887 6—173

Męski zakład krawiecki

S. LASMAN

Łódź, ul. Piotrkowska 54, tel. 20-64.

Wykonuje zamówienia szybko, solidnie i po cenach stosunkowo niskich.

1888

WYROBY FUTRZANE

L. SUSSMANEK

ŁÓDŹ, ul. Piotrkowska Nr. 19, telefon 24-66

lewa oficyna, 1 wejście, 1 piętro.

1889 13—437

Restauracja I-go rzędu

B. Wiśniewskiego

w ŁODZI, ul. Moniuszki 5, tel. 15-37.

1890 13—434

Restauracja „Biały Bar“

przy ul. Konstantynowskiej № 5

Poleca obiady i kolacje ..... Poleca obiady i kolacje

Codziennie Koncert.

1891 13—435

Interes zbożowy

W. Kaźmierczak

Kościan, Woj. Poznańskie.

1892 6—158

Dla przyjeżdżających na Śląsk poleca się

HOTEL POLSKI

jako pierwszorzędny Hotel, Restauracja, Probiernia, Winiarnia i Handel Win oraz Spiritualji

GASTRONOMJA
Tow. Akc. w Poznaniu
Filja Król. Huta.

1896 5—160

Kościański młyn parowy

A. Kubowicz

Kościan, Woj. Poznańskie.

1893 6—161

CUKIERNIA i KAWIARNIA
FRANCISZEK KSAWERY

LICZBINSKI

Katowice, Rynek 1. Telefon 2702.

1897 6—166

Hotel, Restauracja i Handel Win

pod 3-ma Murzynami

Lwów, ul. Krakowska 9.

1894 2—62

„SILUNION" Sp. Akc.

Katowice, Stawowa 3. Telefon 12-47.

Dostarcza mąkę żytnią i pszenną
oraz wszystkie produkta rolnicze

Eksport! Eksport!

1898 6—175

Direction der Disconto-Gesellschaft Filiale Kattowitz O/S.

Centrala w Berlinie

Telegr.: Diskonto G.

Telefon 2475, 834, 1959, 2032, 835.

Załatwia wszelkie czynności bankowe.

1895 5—162

Dom koncertowy i Restauracja

Henryka Kunzera

Katowice, Plac Wolności 3.

1899 6—172

„CENTRAL"-Hotel i Restauracja

Katowice, naprzeciw dworca. Telefon 389.

W restauracji o każdej porze dnia ciepłe i zimne potrawy, wyborowe napoje

Obsługa fachowa.

1900 6—179

„CAFÊ ATLANTIC" T. z o. p.

Katowice, ul. Mickiewicza 8.

Pierwszorzędna Kawiarnia i Cukiernia

Codziennie KONCERT ARTYSTYCZNY

1901 6—170

„MINERVA" Tow. akc. dla budowli drzewnych i żelaznych

Aktiengesellschaft für Holz- und Eisenbau

Żory, G.-Śl. Telefon Nr. 30. **Sohrau O.-S.**

Spezialität:

Kaminkühler	System „Delbag"	Sägewerkserzeugnisse
Luftfilter	„ „	Schlosserei-, Reparatur- und Schweiss-
Entstaubungsanlagen	„ „	arbeiten aller Art

Eigene Werkstätten mit Anschlussgleis.

1902 6—186

KURT GIESCHE

Hurtowy skład węgla | **KOHLEN-GROSSHANDLUNG**

Katowice, ul. Konopnickiej 5. Tel. 1937. | **Katowice,** Konopnickiej 5. Telefon 1937.

1903 6—188

ZWIĄZEK PRZEMYSŁOWCÓW ANGIELSKICH

„Becos Traders Ltd"

Zarząd w Londynie: Central House, Kingsway, London W. C. 2.
Oddział w Polsce: Łódź, ul. Piotrkowska Nr. 144. Telefon 20-75.
Dostarcza bezpośrednio ze 100 zrzeszonych fabryk wszelkie maszyny i artykuły techniczne.

1904 13—432

Fabryka pluszu, chustek i wyrobów wełnianych

M. L. BRISK

ŁÓDŹ, ul. Prez. Narutowicza.

1905 13—431

PRZĘDZALNIA i TKALNIA

J. A. GRÜNSTEIN i S-ka

ŁÓDŹ, ul. Prez. Narutowicza 56. Telefon Nr. 702.
Fabryka: ul. Matejki Nr. 4. Telefon Nr. 2228.

1906 13—430

Skład Towarów Kolonjalnych, Delikatesów i Owoców

Marjan Mikołajczyk

ŁÓDŹ, ul. Piotrkowska Nr. 13.

1907 13—438

BANK KUPIECKI w ŁUCKU

Spółdz. z ogr. odp.

ul. Jagiellońska Nr. 24. ul. Jagiellońska Nr. 24.

2232 1—25

APTEKA

F. ZŁOCKIEGO

w Łucku.

2233 1—27

Hurtownia Wódek

I. DAWA, Łuck

2234 1—30

Suszarnia chmielu i słodownia

B. SZAPIRO

ŁUCK, woj. Wołyńskie.

2235 1—17

KINO „APOLLO" VARIETÉ

Dyr. Józef Kucz KATOWICE ulica Poprzeczna

JEDYNE W SWOIM RODZAJU PRZEDSIĘBIORSTWO w KATOWICACH

Zmiana programu dwa razy tygodniowo

Programy bezkonkurencyjne! z numerami kabaretowemi w antraktach — — — —

Pierwszorzędna orkiestra. Najprzyjemniejsze miejsce rozrywki.

KINO-„APOLLO"-VARIETÉ

Dir. Josef Kucz. KATOWICE, Poprzecznastr.

DAS EINZIGE SEINER ART UNTERNEHMUNG in KATTOWITZ

2 Mall Wöchentlich Programm-Änderung.

Konkurenzlose Programms mit Kabarettnummers während der Antrakten.

Erstklassige Orchester. Das angenehmste Amiesierungsort!

2162 6—180

Centrala:
Warszawa, Widok 10
Filje:
Kraków, ul. Basztowa 16.
Lwów, pl. Marjacki 7, Telefon 457.
Poznań, pl. Wolności 17, Tel. 12-98.
Wilno, ul. Tatarska 10.

PETEF

Telefon Nr. 329
Adres telegr.: „PETEFFILM"

Rachunki bieżące:
Bank Przemysłowców, Katowice.

POWSZECHNE TOWARZYSTWO FILMOWE S. A.

Paramount-Büro

Selbständige Alleinvertretung für Poln.-Oberschlesien

Józef Kucz, Katowice, ul. Poprzeczna.

2163 6—180

Mechaniczna Cegielnia dla wyrobu cegły ręcznej i maszynowej „Łuczanin"

Abraham Gliklich

ŁUCK, na Wołyniu, ul. Jagiellońska 103.

2166 1—15

Komisowy zakup skór surowych

Mark Kronstein

ŁUCK, na Wołyniu, ul. Jagiellońska 111.

2167 1—18

PRZEMYSŁ POWROŹNICZY „NAPĘD" Spółka z ogr. odp.

Mechaniczna fabryka lin, pasów parcianych, bawełnianych i przędzalnia konopi.

Tel. składu i biura 25-28. ŁÓDŹ, ul. Piotrkowska Nr. 165. Telefon fabryki Nr. 28-81.

Adres telegraficzny: „NAPĘD", Łódź.

POLECA JAKO SPECJALNOŚĆ: Liny transmisyjne, bawełniane, konopne i manilla. **Liny salfaktorowe. Sznurki wrzecionowe. Pasy transmisyjne** konopne i bawełniane. **Szpagaty** i wszelkiego rodzaju wyroby powroźnicze. **Smar do lin.** Fabryka posiada do dyspozycji klienteli monterów do nakładania lin okrągłych, kwadratowych i drucianych, których wysyła na każde żądanie.

2168 7—241

Młyn Walcowy, Tartak i Przemysł Leśny

„HNIDAWA"

ŁUCK, ul. Jagiellońska 24 (bocznica własna).

2169 1—26

DOM HANDLOWY

„LITWA“

ŁUCK, ul. Jagiellońska Nr. 121.

2236 1—31

Cukiernia Ziemiańska

B. Wesołowski

w ŁODZI, ul. Piotrkowska Nr. 13.

2237 13—445

APTEKA

Sz. Jankielowicza i S-ki

dawniej Z. E. LUDWIG

ŁÓDŹ, Stary Rynek 9 (dom własny). Telefon 35-38.

2238 13—448

FABRYKA CUKRÓW

M.H.Wróblewski

Łódź, Nowomiejska 21 (dom własny).

2239 14—455

Skład bławatów, towarów krótkich
i obuwia

Szudziński i Jentkiewicz

Nowe-Miasto (Pomorze),

Mostowa 1. Telefon 39.



KONTO BANKOWE:

Powiatowa Kasa Oszczędn. Nowe-Miasto
Bank Ludowy Nowe-Miasto.

2181 3—93

Tartaki

i Handel Drzewny

w WARSZAWIE

Spółka Akcyjna

Zakłady Przemysłowe w Lidzbarku

Nowy Rynek Nr. 9. Telefon Nr. 1.

Adres telegraficzny „TARTAKI"

ZARZĄD:

WARSZAWA, Fredry 2. Telefon Nr. 134.

2182 3—87

MŁYN PAROWY
:-: :-: i TARTAK **B-cia LIPKA**

Dobrzyń nad Drwęcą,

pow. Rypin, poczta i stacja Golub (woj. Warszawskie).

2183 15—489

Skład narzędzi rolniczych
i artykułów spożywczych **„Rolnik Kresowy"**

Kazimierz Trzciński i S-ka

w Kowlu, woj. Wołyńskie.

2184 1—3

Młyn motorowy

M. Kłopocieński i S-ka

Raciąż-Płocki, ul. Warszawska 28.

2208 15-491

Żydowski Związek kupców drobnych

w Czyżewie, woj. Białostockie.

2212 7—234

Młyn motorowy

Jakób Ejzyk

Dobrzyń nad Drwęcą, pow. Rypin,
poczta i stacja Golub (Pomorze)
Telefon: Golub 52.

2209 15—488

Młyn motorowo-walcowy

„SEMROKO"

w Grajewie, woj. Białostockie.
Telefon № 26.

2213 7—240

Tartak parowy

B-cia J. i S. Kadeccy i H. Ruina

Dobrzyń nad Drwęcą, poczt. i st. Golub
Telefon: Golub 57.

2210 15—490

Hurtownia Tytuniowa

K. Misiak

w Czyżewie, woj. Białostockie.

2214 7—239

Apteka i skład materjałów aptecznych

B. Konarskiego

w Nowym Dworze.
woj. Warszawskie.

2211 15—511

Tartak parowy

B. Zylbertala

w Nowym Dworze,
Woj. Warszawskie.
Wykonuje wszelkie roboty budowlane.

2215 15—509

Składy żelaza, węgla i materjałów budowl. Tartak i handel drzewem

J. Markowski

LIDZBARK (Pom.)

Telefon Nr. 43.

Konta bankowe: Miejska Kasa Oszczędności, Lidzbark. Danziger Privat-Aktien-Bank, Danzig. Bank Polski, Oddział w Grudziądzu.

2216 3—83

Sprzedaż różnych towarów manufakturowych i galanteryjnych

F. M. Sokołower

LIDZBARK (Pomorze).

2217 3—89

Lubawski młyn parowy

CH. NOCHIMOWSKI

LUBAWA (Pomorze)

Biuro: Warszawa, Próżna 12/16. Telefon 291-91.

3218 4 105

Skład bławatów

Roman Licznerski

Lidzbark-Pomorze,

Plac Hallera 27. Plac Hallera 27.

2219 3—85

Młyn motorowy

J. Grodek i S. Browarek

ŻUROMIN,

pow. Sierpc, gm. Żuromin.

2220 15—494

Młyn motorowy

F. Siemientkowski

Szreńsk, ul. Biezuńska

pow. Mława, gm. Mostowo, woj. Warszawskie.

2221 15—493

Skład żelaza i towarów kolonjalnych

JAN RUCIŃSKI

Lidzbark-Pomorze

Telefon № 37. Skrzynka pocztowa Nr. 8.

Adres telegr.: „J. Ruciński, Lidzbark".

2222 8—84

Restauracja

Handel towarów kolonjalnych, win i likierów. Fabryka wódek i likierów

Z. ŚCISŁOWSKI

Lidzbark-Pomorze

Telefon 46

HURT. DETAL.

2223 3—86

Przedsiębiorstwo budowlane

RUDOLF FISCHER i SKA

Baugeschäft

Spółka jawna
Projektowanie i wykonanie budowli
ul. Opolska 11 KATOWICE ul. Opolska 11
Telefon Nr. 75, 824, i 2018
Konto bankowe: Darmstädter & Nationalbank, Katowice
Rachunek żyrowy: Bank Polski, Katowice
Rachunek czekowy P. K. O. 301116 Katowice

Bauprojektierung :: Bauausführung
ul. Opolska 11 KATOWICE ul. Opolska 11
Fernruf Nr. 75, 824 u. 2018 (Wohnung)
Bankkonto: Darmstädter und Nationalbank, Katowice
Giro-Konto: Bank Polski, Katowice
Postscheckkonto: P. K. O. 301116 Katowice

220 6—191

MŁYN PAROWY

B. ARMARNIK i SKA

w Kowlu, woj. Wołyńskie.

2202 1—6

Gorzelnia i Rektyfikacja, Fabryka Wódek i Likierów

M. RAJZMAN i K. KOPELZON

w Lubomlu, Telefon 7 i 8. Woj. Wołyńskie.

2203 1—10

MŁYN WALCOWY i OLEJARNIA

BERELZON i Syn

st. Maciejów, woj. Wołyńskie.

2204 1—12

St. GRABIANOWSKI i S-KA

KATOWICE POZNAŃ BYDGOSZCZ

2205 6—193

„TEHAG" Towarzystwo Handlowe

Sp. z ogr. odp.

Wyłączne biuro sprzedaży wyrobów Zjednoczonych Hut Królewskiej i Laury Towarzystwo Akcyjne

KATOWICE, ul. Matejki 1/3

wszelkich wyrobów walcowni a mianowicie; żelaza walcowego, fasonowego, trawersów, szyn, materjałów z zakresu kolejnictwa, wszelkich gatunków rur i blach, przewodników, rezerwoarów na wodę, klozetów kopalnianych, w wykonaniu czarnem i pocynkowanem.

„TEHAG" Towarzystwo Handlowe

Sp. z ogr. odp.

Verkaufsstelle der Vereinigte Königs- und Laurahütte A.-G. Tel № 2510, 2511 u. 2512.

Telegr.-Adr.: „TEHAG" Katowice

für die gesamten Walzwerksprodukte, wie Walzeisen, Bleche, Röhren, Schienen, Eisenbahnoberbaumaterial und sonstiges Eisenbahnmaterial, ausserdem Wellbleche, Wetterlutten, Grubenklosetts und Trinkgefässe, auch in feuerverzinkter Ausführung.

2206 6—192

Królewskohucka Gazownia T. A.

Królewska Huta. Telefon Nr. 529, 1029.

Oddział I. Gazownia

Zaopatrzenie gazem. Koks, smoła pogazowa. Kwas siarczany. Amoniak.

Oddział II. Instalacja

Instalowanie przewodów gazowych i wodociągów. Aparaty do użytku gazu. Zastępstwo jeneralne firmy: Junker i Ruh, Karlsruhe w Badenji.

Oddział III. Fabryka papy dachowej

Papa smołowcowa marki „Odrodzenie" Papa izolacyjna.

Oddział IV. Destylacja smoły.

Smoła preparowana i destylowana. Lepnik. Benzol.

Königshütter Gaswerk A.-G.

Królewka Huta. Telefon Nr. 529, 1029.

Abt. I Gaswerk

Gasversorgung. Koks. Rohteer. Schwefelsaur. Ammoniak.

Abt. II Installation

Gas- u. Wasser-Installation. Gasverbrauchsapparate. General-Vertretung: Junker & Ruh, Karsruhe i. Bad.

Abt. III Dachpappenfabrik

Dachpappe Marke „Odrodzenie". Isolierpappe

Abt IV Teerdestillation

Präparierter Teer. Klebemasse. Benzol.

2207 6—194

Ceny niskie!

W lesie, w ogrodzie restauracyjnym **J. Manga, Lwów,** przy placu Marjackim (dawniej hotel Francuski) poleca:

I-rzędne obiady z 3 dań

oraz bufet i Kolacje doborowe.

Wszelkie napoje najlepszej marki.

Codziennie Koncert muzyki wojskowej.

2185 2—59

Pokój do śniadań i Restauracja

R. Fliesera

Lwów, ul. Jagiellońska 11,

wydaje pierwszorzędne obiady i kolacje po cenach umiarkowanych

Lokal otwarty do 1-szej w nocy

2189 2—63

Nowo odnowiony Hotel i Kawiarnia

„ELITE"

Lwów, ul. Legjonów 27.

Codziennie Koncert muzyki salonowej.

Lokal otwarty do godziny 3 w nocy.

2186 2—60

Młyn gazowo elektryczny

Albin Szyszko

w Jadowie,

st. Łochów, Wileńskiej dr. żel.

2190 15—483

Pierwszorzędna Kawiarnia

„ROMA"

we **Lwowie,** ul. Akademicka 25.

Piotr Wendel i Filip Hartmann

2187 2—61

„POLROL"

ODLEWNIA ŻELAZA, FABRYKA MASZYN I NARZĘDZI ROLNICZYCH

Wyroby wszelkiego rodzaju maszyn i części do nich

Wykonanie wszystkich robót mechanicznych oraz zamówień na odlewy z własnych i nadesłanych modeli.

Główny kierownik i współwłaściciel **Szymon Donde.**

Wołomin, ul. Książęca № 2.

2192 14—479

Kawiarnia „WIEDEŃSKA"

Franciszek Błocki

Lwów, ul. Hetmańska.

2188 2—65

Młyn Motorowy

N. Krasucki i J. Kohn

w **Wołominie,** woj. Warszawskie.

2193 14—478

Młyn Motorowy

I. SKROBACZ i S-ka

w Wołominie, woj. Warszawskie.

2194 14—475

Skład Sukna i Kortów

B. GUTTER

Łódź, Nowomiejska Nr. 4

Front 1-sze piętro.
Telefon № 28-10.

2198 13—447

Garbarnia mechaniczna, wyrób skór twardych i miękkich

I. Szpigielman i Ch. Gilcer

w **Wołominie,** woj. Warszawskie.

2195 14—477

Hotel Polski

Leon Moszczyński

Nowe-Miasto (Pomorze), Rynek 10.

2199 3—98

JAN DĄBKOWSKI

Skład rowerów i warsztat reparacyjny maszyn mechanicznych oraz sprzedaż benzyny, olejów smarowych i reparacja samochodów.

Lubawa-Pomorze.

2196 4—293

Młyn zbożowy

A. Kurzyński

Lidzbark-Pomorze.

2200 3—90

Bracia Nadolni

LUBAWA-POMORZE

Tel. Nr. 55. **Rynek 5.** Tel. Nr. 55.

Skład bławatów, konfekcji i towarów krótkich

KONTO BANKOWE:

Pow. Kasa Oszczędności, Oddział w Lubawie. Bank Dyskontowy. Bank Kredytowy. Konto czekowe P. K. O. Poznań.

2197 4—104

W. SEROŻYŃSKI

(dawn. L. S. Herzfeld)

Nowe-Miasto (Pom). Rynek 49/51. Tel. 69. Skrz. poczt. 7

Skład żelaza i artyk. budowlanych, towarów kolonjalnych, delikatesów, win i cygar. Destylacja, Restauracja, Palarnia kawy

Hurtownie ~~~~~~~~~~ Detalicznie

Konto bankowe:
Bank Dyskontowy, Kasa Oszczędności.
Kredit u. Sparbank w Nowem-Mieście.

2200 3—95

TARTAK PAROWY

Franciszek Jankowski

LUBAWA — Pomorze.

2224 3—101

Kasa Oszczędności miasta Tarnopola

Plac Sobieskiego 2 (gmach własny).

Zastępstwo

Banku Gospodarstwa Krajowego

Telefon Nr. 52. Konto P. K. O. Warszawa 59,891.

Rachunek żyrowy w Banku Polskim.

Przyjmuje wkładki oszczędności i oprocentowuje je na najdogodniejszych warunkach.

Udziela pożyczek wekslowych.

Utrzymuje Zakład Zastawniczy na kosztowności.

Uskutecznia wszelkie transakcje przy możliwie najniższych stawkach.

Za wkładki ręczy Gmina miasta Tarnopola całym majątkiem.

2225 1—12

Bank Związków Ziemian

Spółka Akcyjna

Oddział w Jędrzejowie

Załatwia wszelkie czynności w zakres bankowości wchodzące.

Adres telegr.: „Ziemiabank" Jędrzejów

Instytucja Centralna:

Warszawa, ul. Kopernika 30.

Zastępstwo Banku Polskiego

Oddziały:

Białystok, Bielsk (Podlaski), Busk, Ciechanów, Częstochowa, Hajnówka, Konin, Lublin, Mława, Opatów, Piotrków, Płock, Przasnysz, Radom, Radomsko, Równe, Sierpc, Włoszczowa, Wysokie-Mazowieckie, Zamość.

Rachunki Centrali:

w Banku Polskim Nr. 5587 i w P.K.O. Nr. 1327.

2226 5—191

Restauracja „Biały Bar"

wł. E. KAŁUŻYŃSKA.

Łódź, ul. Konstantynowska № 5

Poleca obiady i kolacje ..... Codziennie koncert.

2227 13—43

Lidzbarska Fabryka Mebli i Wyrobów Drzewnych

JAN BRÓZDA i S^KA

Telefon Nr. 31. **Lidzbark-Pomorze.** **Telefon Nr. 31.**

Wykonuje jadalnie, sypialnie, pokoje męskie, kuchnie, budowle i wszelkie wyroby drzewne.

Konta bankowe: P. K. O. Poznań Nr. 205 296. M. K. O. w Lidzbarku. Bank Pożyczkowy w Lidzbarku. Bank Dyskontowy w Lidzbarku.

2228 3—88

DOM HANDLOWY

Franciszek Sypniewski

Nowe-Miasto (Pomorze), ul. Mostowa Nr. 4.

Skład bławatów, konfekcji, kapeluszy damskich i męskich, galanterji, bielizny i obuwia.

Konto bankowe: Bank Ludowy, Nowe-Miasto.

2229 3—92

„BŁAWAT" wł. B. Gęstwicki

RYNEK 17. NOWE-MIASTO TELEF. 75.

Skład bławatów, towarów krótkich, bielizny, konfekcji damskiej i męskiej.

2230 3—96

Skład żelaza, statków i naczyń kuchennych. Materjały budowlane.
Maszyny rolnicze.

N. EWERTOWSKI

2231 Telefon Nr. 66. **NOWE-MIASTO (Pomorze).** Telefon Nr. 66. 3—94

Piwiarnia

L. Sztejgert

Łódź

ul. Konstantynowska 144.

2170 14—451

Bufet na stacji

W. Ławrynowicz

Nasielsk

woj. Warszawskie.

2174 15—507

Piwiarnia

A. Wichan

Łódź

ul. Gdańska Nr. 3.

2171 14—452

Browar i Słodownia

Cz. Bytnera

Nowy Dwór/Modlin.

woj. Warsz wskie.

2175 15—512

Piwiarnia

F. Jesionowski

Łódź

ul. Zgierska Nr. 31.

2172 14—453

Piwiarnia

Antoni Szumpich

Łódź

ul. Rybna Nr. 3.

2176 14—449

Spółdzielnia Rolniczo-Handlowa

„ROLNIK"

w Nasielsku,

ul. Warszawska 2, woj. Warszawskie.

Poleca maszyny, narzędzia rolnicze, nawozy i galanterję żelazną.

2173 15—506

Hurtownia pomorska

Nowe-Miasto-(Pomorze),

ul. Jagiellońska 10 — Tel. 65 — Skrzynka pocz. 25.

Adres telegraficzny: „HURTOWNIA POMORSKA".

Handel maszyn rolniczych, maneże, młockarnie, wialnie, sieczkarnie, kartoflarki i żniwiarki, oraz parowe garnitury Cegielskiego na dogodnych warunkach opłaty.

Centryfugi hurtownie i detalicznie.

Konto bankowe: Kasa Oszczędności Nowe-Miasto.
Konto żyrowe: Bank Zw. Sp. Zarobk. Toruń.

2177 3—91

Polski Bank Przemysłowy

Rok założenia 1910

Kapitał akcyjny Mkp. 2,520,000,000.—
Fundusze rezerwowe „ 21,000,000,000.—

Zakład Główny we Lwowie, ul. 3-go Maja 9

Oddziały:

Borysław — Dąbrowa-Górnicza — Drohobycz — Gdańsk — Jasło — Kraków — Krosno — Łódź — Poznań — Rzeszów Sanok — Sosnowiec — Stryj — **Warszawa**

Adres telegraficzny Zakładu Głównego i Oddziałów: **„Industria“**, zaś dla Oddziału w Poznaniu: **„Pozindustria“.**

Instytucja ściśle związana z Polskim Bankiem Przemysłowym:

„Śląski Bank Przemysłowy“ w Bielsku

Oddziały: Cieszyn, Katowice.

Polski Bank Przemysłowy przyjmuje wkłady również w walutach obcych na najkorzystniejszych warunkach. Korespondenci we wszystkich ważniejszych ogniskach handlowych świata.

2179 3—70

Pierwszorzędny Hotel

„Narodna Hostynnycia“

we LWOWIE

ul. Kościuszki Nr. 1.

Hotel

Restauracja

Kawiarnia

Nr. telefonu 888.

2178 3—68

Bank Małopolski S. A.

Zakład Centralny w Krakowie

Rynek gł. 25 (dom własny).

Telefony: 9, 425, 427 i 2070
Adres telegraficzny:
„Empolbank“.

Kapitał akcyjny
Mkp. 6,000,000,000.

ODDZIAŁY:

Miejski — Kraków-Podgórze,
Warszawa — ul. Marszałkowska 154.
Łódź — ul. Moniuszki 4,
Lwów — ul. 3-go Maja 10,
Bielsko — ul. Kolejowa 8,
Tarnów — ul. Krakowska 8,
Rzeszów — ul. Jagiellońska 3,
Jasło — ul. 3-go Maja,
Stanisławów — ul. Sapieżyńska 10,
Zakopane — ul. Krupówki 38.

Załatwia wszelkie czynności w zakres bankowości wchodzące.

2180 1—7

PAROWA FABRYKA
WÓDEK I LIKIERÓW „NOWEMIA"
wł. STANISŁAW ROST
NOWE-MIASTO (POMORZE).
2240 3—97

Sklep towarów bławatnych
BRUNON MARSCHALL
LUBAWA-POMORZE, Rynek 2.
2241 3—99

Skład bławatów, konfekcji i towarów krótkich
KLEMENS PRZERADZKI
Lubawa-Pomorze, Rynek 6. Telefon 72.
2242 4—102

Skład różnych materjałów budowlanych
I. T. PTAKOWSKI
Kowel, ul. Mickiewicza 7 (dom własny).
2243 1—5

Przedsiębiorstwo Budowlane

Roman Walczuch

INŻYNIER

ul. Wawelska 1. **KATOWICE** Telefon Nr. 660.

Oddział I.

Budowa kanalizacji

Kompl. instalacja wodociągów.

Prace studzienne, urządzenia filtrowe

Wiercenia głębokie.

Oddział II.

Budowa dróg, szos oraz torów kolejowych, jako też wykonanie wszelkich prac w zakres budownictwa podziemnego wchodzących.

Własny park walca parowego, kolejki polne, lokomotywy i t. d.

2243 7—234

„POLPRODUKT", Katowice

ul. Marjacka 3. Telefon 1877.

Adres telegraficzny: **„Polprodukt, Katowice".**

Wszelkie wyroby młyńskie. Ziemiopłody.
Węgiel. Koks. Cement.

2244 7—219

Architekt-Budowniczy

Henryk Gambiec

KATOWICE, ul. Zabrska 16. Telefon 2419.

2245 7—223

„ŻELAZO"

WIRECKI HANDEL ŻELAZA SP. Z OGR. POR.

Oddział I: Handel żelaza. Oddział II: Artykuły elektr. dla hut i kopalń.
Oddział III: Materjały budowlane wszelkiego rodzaju.

Telefon Wirek 77 i 32. **WIREK, G/Śl.** Telefon Wirek 77 i 32.

2246 7—216

Zakład światło-druków i planów

światło-rysunki
papiery światło-czułe, płócienne i techniczne
dostawy dla kolei i urzędów województwa

RAIMUND HEIMANN

Katowice, ul. Plebiscytowa 30

Lichtpaus- und Plandruk-Anstalt

Zeichen-, technische und Lichtpauspapiere
allen Farben, Sorten und auf Leinwand.

2247 7—203

Zjednoczone Przedsiębiorstwa Budowlane

Sp. z o. o.

ROBOTY INŻYNIERYJNE
i BUDOWLANE

Warszawa, Wilcza 25, m. 15, tel. 304-85.
Mysłowice, ul. Pocztowa 3, telefon 1066.

2248 7—202

Restauracja

W. Sułkowskiego

w Łodzi, ul. Rzgowska Nr. 65.

2249 14—458

Restauracja

WANDY FISZER

w Łodzi, ul. Radwańska 49.

2250 14—460

Restauracja

Olga Wasiljew

Łódź, ul. Rzgowska Nr. 111.

2251 14—459

Restaracja

Julja Winsze

w Łodzi, ul. Gdańska 113.

2252 14—463

Inżynier

JAN WÓJCIK

Przedsiębiorca budowlany

KATOWICE

Plac Mikołowski Nr. 2. Telefon 2052

KONTO: BANK PRZEMYSŁOWCÓW.

Wykonuje roboty nad- i podziemne i żelbetonowe. Budowa kolei i kolejek przemysłowych. Wszelkie roboty ziemne i regulacyjne.

Dostarcza piasek i szuter czysty rzeczny każdego gatunku własnych eksploatacji, jak również wszelkie materjały budowlane.

2253 7—224

„GIESCHE"

Fabryka Porcelany S. A.

dawniej CZUDAY

Bogucice, pow. Katowice, G.-Śl.

TELEFON w KATOWICACH № 340

Wyrób porcelanowych naczyń i elektrotechnicznych artykułów.

„GIESCHE"

Porzellanfabrik A. G.

vorm. CZUDAYWERKE

Sitz in Bogucice, pow. Katowice, G.-Śl.

TELEFONAMT KATOWICE № 340.

Fabrikation v. elektrotechnischen- u. Geschirr-Porzellan

2254 8 242

Fabryczny skład trzewików i butów roboczych

B. PIRADOFF

Katowice, ul. Mielęckiego Nr. 8.

2255 7—228

M. ADLER i J. PANOFSKI Sp. z o. p.

Odlewnia Żelaza i Fabryka maszyn

„HUTA PAWŁA"

Żory G.-Śl. (Sohrau Poln.-OS.)

Poczta i stacja kolejowa — Telefon 10.

2256 7—226

Przędsiębiorstwo budowlane

KAROL KORTHALS

Katowice-Dąb, ul. Dębowa 22. Telefon 1891.

Wykonywanie budowli wszelkiego rodzaju

według własnych i zleconych projektów.

Budowle przemysłowe. ~~~~~~~~~~~~~~ Budowa domów mieszkalnych.

2257 7—227

W. WALTER i S-KA, ŁUCK

Poleca w wielkim wyborze:

Pończochy, rękawiczki, dodatki do sukien, wstążki, hafty, koronki, bielizna męska i damska, krawaty, wyroby skórzane.

2257 2—40

MŁYN PAROWY WALCOWY

SS-rów J. FRYDMAN

ŁUCK-WOŁYŃ. TELEFON 172.

2258 2—44

La Cotonniére Sté A. R. L.

Telefon Nr. 173 **w Kaliszu** Skrót telegr.: „Cotonier"

Skręcalnia, merceryzacja i gazownia przędzy bawełnianej

2259 14—472

Pierwszy Łucki Młyn Walcowy

B-ci N. i O. PINCZUK

w ŁUCKU. Woj. Wołyńskie.

2260 2—48

STOLARNIA PAROWA i HEBLARNIA — DAMPFTISCHLEREI und HOBELWERK

TEBEL i S-ka

KATOWICE

ul. Sobieskiego 26. ✣ Tel. 1316.

Wykonywa różne meble, urządzenia biurowe i roboty budowlane.

Anfertigung von Bau-, Möbel- und Büroeinrichtungen.

2261 7—232

A. DEICHSEL, Sp. Akc.

SOSNOWIEC.

Liny do wszelkiego użytku stalowe i konopne

Specjalność fabryki:

Liny stalowe ze stali tyglowej dla kopalń węgla, nafty, podnośników, wind, kranów i t. p.

— — **Liny konopne** — —

Drut stalowy do sprężyn, szpilek, igieł, szydełek, materaców i t. p.

∴ SIATKI DO OGRODZEŃ. ∴

2262 9—297

Czeski Browar Parowy

W. ZEMANA

w ŁUCKU, woj. Wołyńskie.

2263 2—42

Bronisław Godlewski

NOTARJUSZ

w Łucku, ul. Jagiellońska 24, ziemi Wołyńskiej.

2264 1—34

Handel win, wódek i spirytualji

St. Fr. ŁASZCZYC

w Łucku, ul. Dominikańska 6.

2265 1—33

Towarzystwo „WOLT"

w ŁUCKU.

ZARZĄD T-wa „WOLT".

2266 2—36

RESTAURACJA, CUKIERNIA i HOTEL
„GASTRONOMJA“
CIECHANÓW, Plac Kościuszki Nr. 15.
Polecamy smaczne obiady, śniadania i kolacje, oraz własny wyrób wyśmienitych ciast.
2667 16 521

Apteka
L. SZULKLAPERA
w Gródku-Białostockim.
2668 8—263

Towarzystwo
Fabryki Maszyn i Odlewów
„Ch. Fajngold“
Grodno.
2269 7—244

Sklep win, wódek, likierów
i towarów spożywczych
St. Krzemiński
Grodno, ul. Dominikańska Nr. 31.
2270 8—258

Garbarnia
„ALBERKOS“
Grodno, ul. Jerozolimska Nr. 23
TELEFON Nr. 255 i 291.
Konto czekowe w P. K. O. Nr. 80300.
Adres telegr.: „ALBERKOS“, Grodno.
2671 7—243

MŁYN PAROWY
M. KANTOR
w GRÓDKU-BIAŁOSTOCKIM.
2672 8—264

Bank dla Handlu i Przemysłu w Warszawie

Oddział w Łucku.

2273 2—39

Pierwszorzędny skład wędlin i mięsa

Borowski i Teodorowicz

Łuck, ul. Jagiellońska 38.

2274 2—37

Dzierżawcy młyna „Ptica"

ZASŁAWSKI, FUSZMANN, MAŁAMED i GILDENGOREN

w Łucku, ul. Tad. Kościuszki 68.

2275 1—28

Cukiernia

Cezary Rozalini

w Łucku, ul. Jagiellońska L. 28.

Egzystuje od 1912 roku.

Poleca znane ze swej dobroci torty, ciastka, herbatniki, babki, strucle, mazurki i t. p. Zamówienia specjalne na wieczory i bale wykonywa starannie i po cenach umiarkowanych.

2276 1—35

Restauracja

R. SAKOWSKIEGO

ŁÓDŹ,

UL. PIOTRKOWSKA № 307.

2277 14—469

Wykończalnia

L. Repelski

w Gródku-Białostockim.

2278 8—252

Fabryka sukna

W. Frejmark

w Michałowie, woj. Białostockie.

2279 8—260

Fabryka sukna

L. Cytron

Michałowo, ul. Sienkiewicza Nr. 2.

woj. Białostockie.

2280 8—261

Georg Martin G.m.b.H.

Zahnräder-, Fräs- und Hobel-Werk

Świętochłowice G.-Śl.

SPEZIALITÄT: Zahnräder aller Art und aus jedem Material mit gefrästen und gehobelten Zähnen:

Stirn-, Schrauben-, Schnecken- und Kegelräder, sowie Räder mit Pfeil- oder Winkelzähnen | Zahnstangen, Komplette Schnecken-, Differential- und Wechsel-Getriebe, Zahnsegmente

Automobil-Ersatzteile

Schnelle Bedienung innerhalb weniger Tage. :: Erste Referenzen.

2281 8—241

WALTER GEISLER

Katowice G. Śl.

Fabryka i składy ul. Bytomska 46.
Telefon 2016, 407.
Fabryka kapusty kiszonej i ogórków.
Konta bankowe:
Bank Ziemski i Handlowy.

Fabrik u. Lager Königshütte Chausse 46.
Telefon 2016 u. 407.
Sauerkohl-Fabrik u. Gurken-Einlegerei.
Bank konto Agrar- u. Commerzbank

2282 8—236

STOLARNIA

Ryszard i Jan KUTCZA

Katowice - Bogucice.

KATOWICE, ul. Batorego 3. :: Telefon 1170.

BOGUCICE, ul. Poprzeczna 5. :: Telefon 1572.

Stolarnia
z popędem maszynowym
do robót budowlanych,
mebli, trumien i reperacje.

Mechanische Tischlerei
für Bauarbeiten,
zwar Möbel, Särge
und Reparaturen.

2283 7—231

Polska Szklarnia

SPÓŁKA AKCYJNA.

Sosnowiec, ul. Sławkowska. Telefon 1-91.

BUTELKI.

2284 9—295

KATOWICKIE TOWARZYSTWO NAFTOWE Sp. Akc.

w Katowicach, ul. Górniczna 16.

przedtem Tow. handl.-przem. Dr. JERZY WARSKI, sp. z ogr. odp.

Wyłączna sprzedaż produktów naftowych firmy **V. Stawiarski & Co.,** Fabryka nafty w Krośnie.
Przemysł górniczy i naftowy. Produkty naftowe. Adres telegraficzny: **„KATONAFT“.**
Składy w Szopienicach, ul. Kolejowa. Telefon Nr. 53.

2285 7—205



Fabryka Zapałek **„PŁOMIEŃ"** sp. z ogr. odp.

LWÓW.

Fabryka: ul. Marcina 22. Dyrekcja i biuro sprzedaży: ul. 3-go Maja 12.

Specjalność: Zapałki deszczułkowe w książeczkach.

Poleca się dla celów REKLAMY.

Marka ochronna **„PÓŁKSIĘŻYC".**

2286 1—6

Fabryka kart do gry

A. Łapin i S-ka

w Grodnie,

ul. Aleksandrowska Nr. 36

Telefon Nr. 15.

Przyjmuje i natychmiast wykonuje wszelkiego rodzaju zlecenia w zakres sztuki

drukarskiej i litograficznej

wchodzące, z wykończeniem introligatorskiem.

2287 8—256

Międzynarodowy Dom Transportowy i Komisyjny

R. Felux i S-ka

Katowice

ul. 3-go Maja 19 II Tel. 1225.

Przyjmuje transporty różnego rodzaju Załatwia odprawę ceł, inkasa i t. p. jak najrychlej i pod bardzo dogodnemi warunkami.

Internationales Transport- u. Kommissions-Haus

R. Felux & Co.

Katowice

ul. 3-go Maja 19 II Tel. 1225.

Uebernimmt Transporte aller Art. Zollabfertigung, Inkasso usw. prompt und sachgemäss.

2288 7—229

MŁYN MOTOROWY

B-ci M. i J. PAJGIN

Grodno, woj. Białostockie.

2289 8—257

ZARZĄD Tow. Akc. Cukrowni

„CIECHANÓW"

w Ciechanowie, woj. Warszawskie.

2290 16—523

O. KOSOWSKI, Grodno

Młyn Parowy

ul. Listowskiego 26ª, tel. Nr. 118.

Adres telegr. „Kosowski garbarnia".

Zakłady Garbarskie

ul. Lipowa 20, telefon Nr. 178.

Adres telegr. „Kosowski młyn".

2291 8—255

DOM ROLNICZO-HANDLOWY

EUGENJUSZ GAŁKA

Lubawa-Pomorze.

Telefon Nr. 57. Adr. telegr: „Gałka Lubawa".

Konta bankowe:

Bank Ludowy Lubawa. Bank Kredytowy Oddział Lubawa. Pow. Kasa Oszczędności Oddział Lubawa.

2292 3—100

Fabryka kamienno-węglanych brykietów

Spółka z ogr. odp.

Dziedzice.

Adres telegraficzny: „Brykietownia Dziedzice". Telefon: Dziedzice Nr. 33.

2293 7—238

Śląskie Warsztaty Mechaniczne

LISZKE i FOJKIS

Sp. z ogr. odpow.

HUTA FRANCISZKA, pow. Katowicki

Telefon: Król.-Huta Nr. 1401. **Telefon: Król.-Huta Nr. 1401.**

DZIAŁ OGÓLNY:

a) budowa maszyn i motorów wszelkiej konstrukcji, b) konstrukcje żelazne wszelkiego rodzaju i typu.

DZIAŁ SPECJALNY:

a) budowa nowych wagonów wąskotorowych,

b) naprawa parowozów i wagonów wąskotorowych.

c) budowa żłobów ruchomych, kołowrotów, wózków kopalnianych i zwrotnic,

d) konstrukcje drzewne wszelkiego rodzaju.

2294 7—213

PAWEŁ MASELLA, GRUDZIĄDZ

Wystawa: **Stara Rynkowa 5/6**

Fabryka mebli

Fabryka: **Groblowa 13**

Telefon Nr. 549

Adres dla telegramów: MASELLA-GRUDZIĄDZ

Konta bankowe: Bank Związku Spółek Zarobkowych Grudziądz. Konto żyrowe: Bank Polski Grudziądz
Konto czekowe: P. K. O. Poznań 206265.

2295 4—111

Elektrownia Okręgowa Ligota

Sp. z ogr. odp., (früher UEBERLANDWERK PLESS)

Ligota Pszczyńska, Telefonanschluß: Katowice Nr. 2695.

Lieferung von elektrischem Strom an die Gemeiden und die Industrie des Südteils von Polnisch-Schlesien. Verbraucher-Spannungen: 20.000 Volt, 380/220 Volt.

2296 7—225

SPÓŁDZIELNIA ROLNICZO-HANDLOWA
Osadników Wojskowych **„IKWA"**
w Dubnie, ul. Gen. Listowskiego.

POLECA: Towary kolonjalne, korzenne i delikatesy pierwszej jakości hurtownie i detalicznie. Mydło toaletowe i perfumerja.

Skład maszyn i narzędzi rolniczych. Materjały budowlane. Nawozy sztuczne. Wyroby powróźnicze.

2297 3—75

Bank dla Handlu i Przemysłu w Warszawie
ODDZIAŁ w DUBNIE
woj. Wołyńskie. **woj. Wołyńskie.**
2298 3—76

CENTRALNA KASA WŁOŚCIAŃSKA
dla Rolnictwa, Przemysłu i Handlu
spółdzielnia z ogr. odpow.
we LWOWIE
ODDZIAŁ w DUBNIE, woj. Wołyńskie.
2299 3—77

Bank Ziemi Polskiej w Lublinie
ODDZIAŁ w KRZEMIEŃCU.
Reprezentacja Banku Handlowego w Warszawie.
2300 3—81

Piwiarnia

Stanisław Ulrychs

ŁÓDŹ, ul. Piotrkowska № 257.

2301 15—497

Piwiarnia

Alfons Prycel

ŁÓDŹ, ul. Piotrkowska № 231.

2305 15—498

Piwiarnia

Emilji Elzner

w Łodzi, ul. Andrzeja 10.

2302 15—500

Restauracja

Józef Gabinowski

ŁÓDŹ-CHOJNY, ul. Rzgowska Nr. 131.

2306 15—495

Piwiarnia

Marja KAU

Łódź, Wólczańska 230.

2303 15—502

Piwiarnia

PAULINA SCHMIDT

Łódź, ul. Zgierska № 21.

2307 15—503

Piwiarnia

KAROL MIKOSZEWSKI

ŁÓDŹ, ul. Kątna 56.

2304 15—501

Piwiarnia

Adolf Kirsch

ŁÓDŹ, Piotrkowska 223.

2308 15—499

Piwiarnia

Józef Kamiński

Łódź, ul. Andrzeja 43.

3309 14—467

Piwiarnia

Teofila Eglera

w Łodzi, ul. Rokicińska 59.

2313 14—462

Restauracja

Antoniego Wiktorskiego

w Łodzi, ul. Emilji № 42.

2310 14—463

Restauracja

Andrzej MIKOŁAJCZYK

Łódź, ul. Pomorska 61.

2314 14—465

Restauracja

Wojciech Bujak

Łódź, ul. Traugutta 9.

2311 14—466

Restauracja

SAMUEL STRAUSMAN

Łódź, ul. Główna № 63.

2315 14—464

Piwiarnia

Karola Sokołowskiego

w Łodzi, ul. Kopernika 33.

2312 14—469

Restauracja

Adelajda Rozner

w Łodzi, ul. Kopernika 46.

2316 14—470

SKŁAD WIN

B-cia Landesberg

KRZEMIENIEC, ul. Szeroka 135. (woj. Wołyńskie).

2317 3—82

Wędliniarnia H. SZULC

OSTRÓG, ul. Handlowa 26.

(woj. Wołyńskie). (woj. Wołyńskie).

2318 2—68

Młyn walcowy „Feniks"

KRZEMIENIEC na Wołyniu.

Adr. telegr.: „Feniks-Krzemieniec".

2319 3—80

RESTAURACJA

Agnieszka Wlazłowicz

Łódź, ul. Gubernatorska 30.

2320 16—519

Rok założenia 1873.

Odlewnia żelaza i fabryka maszyn

p. f.

„BRACIA PERLIS Spadkobiercy“

Poczta i stacja kol. **Łochów**, woj. Lubelskie, tel. Nr. 9.

Adres telegr.: **„Perlis-Łochów“.**

Maszyny rolnicze:
Maneże, sieczkarnie, młocarnie, wialnie, brony, kultywatory, ugniatacze, walce Cambella i inne.

Maszyny do eksploatacji torfu:
Torfiarki, prasy, elewatory, pompy wodne, wózki i części do nich.

Maszyny pomocnicze do metalu i drzewa.

Gwoździe tapicerskie różnych wymiarów od 3/8" do 2".

Podstawy do maszyn do szycia.

Lemiesze i odkładnie kute do pługów.

Wszelkie odlewy w zakres odlewnictwa wchodzące z modeli własnych i nadesłanych.

2321 5—166

Hurtownia Skór

surowych i garbowanych

Edwin Balcerowczi S-ka

GRUDZIĄDZ

ul. Mickiewicza 25. Tel. 658.

Własne Oddziały:

Brodnica, Przykop 61, telefon Nr. 1-11.

Gołub, Rynek 19.

POLECA:

Skóry surowe wołowe, cielęce, skopowe, końskie i wszelkie inne gatunki jako też wszelkie skóry garbowane szewskie, siodlarskie i tapicerskie po cenach jak najniższych i na dogodnych warunkach.

2322 4—115

„WAWEL”

Spedycyjno-Transportowa i Handlowa Spółka Akcyjna

Równe, ul. 3-go Maja 92.

2323 2—46

Młyn parowy

D. Rode i P. Fot

w Gąbinie,

wojew. Warszawskie.

2324 16—530

Bank Zjednoczonych Ziem Polskich

Oddział w Równem.

2325 2—48

Ręczne Warsztaty Tkackie
Wełniany Przemysł Ludowy
założyciel
ksiądz J. LIPIŃSKI
NOWY-DWÓR k/Grodna.
woj. Białostockie.
2326 9—285

Lekarz Szpitalny
Dr. S. Wiśniewski
w Jadowie, woj. Warszawskie.
2327 16—528

ZWIĄZEK DROBNYCH
KUPCÓW ŻYDOWSKICH
w Jadowie,
wojew. Warszawskie.
2328 16—529

Restauracja
Karol Rybarkiewicz
Łódź
ul. Pomorska Nr. 30.
2329 16—520

Restauracja
Henryk Hadrjan
Łódź
ul. Karolewska Nr. 52.
2330 16—526

Restauracja
Michał Cyklis
Łódź
ul. Kilińskiego Nr. 71.
2331 16—527

Restauracja
Wojciech Sopliński
Łódź
ul. Pańska Nr. 3.
2332 16—525

Restauracja
Feliks Sadoczyński
Łódź
ul. Przejazd Nr. 76.
2333 16—531

Piwiarnia

T. Friedensztab

Łódź

ul. Cegielniana Nr. 67.

2334 16 - 521

Piwiarnia

Roman Kiełbasiński

Łódź

ul. Przejazd Nr. 87.

2335 16—532

Restauracja

Agnieszka Abt

Łódź

ul. Krucza Nr. 1.

2336 16—534

Piwiarnia

Tomasz Korubski

Łódź

ul. Przejazd Nr. 33.

2337 16—533

Piwiarnia

Władysław Nowicki

Łódź

ul. Przejazd Nr. 50.

2338 16—530

Piwiarnia

Jakób Bełchatowski

w Łodzi.

ul. Prez. Narutowicza 31.

2339 16—522

Piwiarnia

Bolesława Połtaszewskiego

Łódź

ul. Skwerowa Nr. 23.

2340 16—523

Piwiarnia

Olga Gronert

Łódź

ul. Nowo-Zarzewska Nr. 24.

2341 16—524

Młyn Parowy, Ostrów (Pozn.)

WALCZAK & RAKOWICZ

Adres telegraficzny: „PAROMŁYN“

Konto przekazowe: Bank Polski w Poznaniu Oddział w Ostrowie.

Konto bankowe: Polski Bank Handlowy w Poznaniu Oddział w Ostrowie,

2342 7—205



2343

Grudziądzka Fabryka Papy Dachowej

GRUDZIĄDZ (Pomorze)

Venzke i Duday

Fabryka chemiczna

Destylacja smoły

Hurtownia

Materjałów budowlanych

Rok zał. 1896

Telefon Nr. 88.

4—110

Adres telegraficzny: Venzkeduday.

Administracja hr. RACZYŃSKIEGO

OBRZYCKO. Telefon Nr. 16

Poczta i stacja kolejowa OBRZYCKO (Wielkopolska)

Młyn parowy w Obrzycku Telefon Nr. 14. (Wielkopolska)

Tartak w Obrzycku Telefon Nr. 26. (Wielkopolska)

Cegielnia parowa w Jaryszewie Telefon Nr. 20 (Wielkopolska).

2344 7—210

Centrala Handlowa
pow. Sieradzkiego Sp. Akc.
w Sieradzu.
2345 13—476

Majątek „Adamki“
wł. Lucjan Kubacki
pow. Kaliski.
2349 14—477

KALISKI
SYNDYKAT ROLNICZY
Sp. Akc.
w KALISZU.
2346 14—478

Majątek „Chwalencice“
wł. ANTONI SUCHORSKI
Błaszki, pow. Kaliski.
2350 14—489

Bielarnia i Farbiarnia
W. i H. Bracia MÜLLER
Kalisz, ul. Majkowska № 23
Adres telegr.: „Bielarnia Müller, Kalisz“.
Rachunki bieżące w oddziałach w Kaliszu: Banku Polskiego, Banku Handlowego w Warszawie, Banku dla Handlu i Przemysłu Budowlanego i w Banku Ziemi Kaliskiej.
2347 15—487

Majątek „Nacesławice“
wł. Sokolnicki
Błaszki, pow. Kaliski.
2351 15—488

Majątek „Kraków“
właściciel
M. Kołodziejski
Błaszki, pow. Kaliski.
2348 15—491

Restauracja
Hotelu Angielskiego
WARSZAWA, Wierzbowa № 6.
Prowadzona przez Spółkę Pracowników Handlowych.
Poleca wykwintną kuchnię i wysokie gatunki win.
Pierwszorzędny hotel ze wszystkiemi nowoczesnemi wygodami.
2352 16—524

Piwiarnia

Eufrozyna Kosmalo

ŁÓDŹ, ul. Nawrot № 53.

2353 15—508

Restauracja

Irena SAWIELEWA

Łódź, Napiórkowskiego 38.

2354 16—518

Piwiarnia

Amalja Szyktanc

Łódź, Napiórkowskiego 28.

2355 16—517

Restauracja

M. Gałkiewicz

Łódź, Napiórkowskiego 23.

2356 15—516

„PRZECHOWO" Młyny i Tartaki

Towarzystwo Akcyjne

Przechowo, powiat Świecie-Pomorze

PRODUKUJE: Mąkę żytnią, pszenną i kaszę jęczmienną. Materjał sosnowy tarty. Największe przedsiębiorstwo młynarskie na Pomorzu. Najnowsze urządzenia. Własna bocznica. Stacja kolejowa i poczta **Przechowo.** Adres telegraficzny: Przechowo, Młyny, Pomorze.

2357 4—108

Skład bławatów, konfekcji damskiej i bielizny

Wł. Sporny

GRUDZIĄDZ, Toruńska Nr. 8

Telefon Nr. 716 i 778.

Konto bankowe: Bank Mieszczaństwa Polskiego T. A. Grudziądz.

2358 4—114

HURTOWNIA WYROBÓW WŁÓKNISTYCH

LEONARD BIELIŃSKI

Grudziądz, 3-go Maja 7.

Skrót telegraficzny: Hurtbieliński, Grudziądz

Skrzynka pocztowa Nr. 28 Telefon Nr. 311

Konta Bankowe: Bank Dyskontowy Oddział Grudziądz, Polski Bank Handl. Oddz. Grudziądz, Bank Powiatowy Grudziądz, Bank Związku Tow. Kup. na Pom. Grudziądz, Bank Związku Spółek Zarobk. Oddział Grudziądz. P. K. O. Poznań № 206,078.

2359 4—113

Młyn motorowy

Włodzimierz Wołkogonienko

KUTNO. Telefon № 72

Adres telegr.: „Wołkogonienko".

Rachunki bieżące: Bank Handlowy w Warszawie Oddział w Kutnie. Bank dla Handlu i Przemysłu w Warszawie Oddział w Kutnie.

2360 16—525

Piwiarnia
Gustaw Pohl
ŁÓDŹ,
ul. Nawrot № 62.
2361 15—511

Piwiarnia
Wilhelm PAUL
ŁÓDŹ,
ul. Nawrot № 52.
2362 15—510

Restauracja
W. Błaszczyński
ŁÓDŹ,
ul. Nawrot № 92.
2363 15—509

Browar Ostrołęcki
i Słodownia
Antoniego Kowalskiego
w Ostrołęce.
2364 6—187

Fabryka kafli
M. Janowski
w Dąbrowie Grodzieńskiej.
woj. Białostockie.
2365 9—280

Dobra Ziemskie
Zofji Prochorowej
„NOWY-DWÓR“ i folwark „TALKI“
pow. Sokólskiego, woj. Białostockiego.
2366 9—277

Dr.
Alfons Stolz
w Dąbrowie Grodzieńskiej.
woj. Białostockie.
2367 9—282

Handel Win i Wódek
K. SIWICKI
w Dąbrowie Grodzieńskiej.
woj. Białostockie.
2368 9—286

Fabryka klejonych dyktów, tartaki i młyn parowy

I. A. Ejdelsztejna I. Jachniuka

m. Kostopol, na Wołyniu.

2369 2—54

Skład Skór **Jan Babicki**

m. Równe, na Wołyniu, ul. Handlowa 9.

Wyłączna sprzedaż skór fabryki garbarskiej **B-cia Pfeiffer** w Warszawie.

Przedstawicielstwo na woj. Wołyńskie.

2370 2—53

Młyn parowy walcowy

N. B. GAM, Równe, na Wołyniu

2371 2—52

Browar, Fabryka Drożdży, Gorzelnia,
Rektyfikacja i Fabryka Wódek Gatunkowych

Tow. Akc. „Bergszlos" w Równem.

2372 2—45

Browar, słodownia, fabryka wód owocowych

Sp. Akc. BROWARU w CZĘSTOCHOWIE

obecnie K. SZWEDE

Częstochowa, woj. Kieleckie.

2373 9—304

TOWARZYSTWO AKCYJNE

FABRYKI KAPELUSZY

w CZĘSTOCHOWIE, Woj. Kieleckie.

2374 9—306

Tow. Akc. Częstochowskiej Fabryki

Papierów Kolorowych i Tapet

Częstochowa, woj. Kieleckie.

2375 9—303

Polski Akcyjny Bank Komercyjny

Spółka Akcyjna

Oddział w Częstochowie, Woj. Kieleckie.

2376 9—301

⚒

Hurtowy skład żelaza

Manneberg i S-ka

Królewska, Huta G.-Śl.

2377 Telefon Nr. 451. 8—243

Skład obuwia

Leon Bank

Grudziądz

ul. Klasztorna 6, woj. Pomorskie.

2378 4—112

MULLER KAROL

INTERES BUDOWLANY

Królewska Huta

ul. Wolności 26[III] Telefon Nr. 1231.

Reprezentant i Kierownik:

Insp. hutniczy **Herman Bimler**

2379 8—244

Tow. Częstochowskiej Fabryki Odlewów i Emaljarnia

Spółka z ogr. odp.

Częstochowa, woj. Kieleckie.

2380 9—307

Société Anonyme de l'Industrie Textile Administrateur Délégué Towarzystwo Akcyjne Przemysłu Włóknistego

Częstochowa

ul. Stradomska 19, woj. Kieleckie.

2381 9—300

Wyrób wędlin

Emila Arndta

Równe

ul. Szosowa Nr. 120.

2382 2—51

Wyrób wędlin

W. Wanek

Równe

wojew. Wołyńskie.

2383 2—47

Tartak i młyn

B-cia Jachniuk

Kostopol

wojew. Wołyńskie.

2384 2—55

Dom Rolniczo-Handlowy

Fr. Szyszka

Wągrowiec. Telefon Nr. 9.

woj. Poznańskie.

2385 7—212

Fabryka wód mineralnych,

skład piwa i wódek

„LIMONA“ T. z o. p.

Grudziądz

ul. Groblowa 14/16, telef. 674, 301.

2386 4—109

Hurtownia Grzebieni

Wyrwa-Wernicki

Poznań, ul. Św. Marcina 64.

Adres telegraf.: **„HAGE“.** Telefon 13-19.

Konto P. K. O. Poznań 202 016.

Poleca wszelką galanterję toaletową.

2387 7—209

Laboratorjum „ALCHEMIA“

Klimek i S-ka właśc. **D. Klimek**

Grudziądz, Pomorze. Telefon 353.

Oddaje hurtownie wszelkie w zakres branży farmaceutycznej wchodzące **Chemikalje, Wegetabilje, Tynktury, Ekstrakty.**

Specyfiki zagraniczne i krajowe.

Konto czekowe: Gdańsk 4806, Poznań 200 353.

Konta bankowe:

Bank Polski—Grudziądz, Bank Powiatowy—Grudziądz, Bank Związku Towarzystw Kupieckich—Grudziądz, Bank Związku Spółek Zarobkowych—Grudziadz, Bank Gdański — Grudziądz i Gdańsk, Dresdner Bank—Berlin.

2388 4—116

Restauracja

Wanda Nippa

Łódź

ul. Nawrot Nr. 17.

2389 15—514

Restauracja

Stefanja Bernatowicz

Łódź

ul. Targowa 43.

2390 15—513

Piwiarnia

Ludwik Wieczorek

ŁÓDŹ, ul. Targowa 41.

2391 15—512

Piwiarnia

Edward Kupsz

ŁÓDŹ, ul. Rzgowska 8.

2392 15—515

Kresowe Towarzystwo Przemysłowo-Handlowe Spółka Akcyjna

Zdołbunów na Wołyniu.

2393 2—60

CENTRALA KRESOWA

DLA

HANDLU, PRZEMYSŁU i ROLNICTWA

Spółka z ogr. odp.

ODDZIAŁ ZDOŁBUNOWSKI.

Zarząd w Warszawie, Miedziana 10

Telefony: Ogólny 10-70, Dyrekcji 72-92.

Adres telegr. Zarządu i Oddziałów: „Krescentr".

Rachunki bieżące: Bank Polski Nr. 6170. Pocztowa Kasa Oszczędności Nr. 1978. Bank Przemysłowy Warszawski. Polski Bank Przemysłowy, Gdańsk. Ziemski Bank Kredytowy.

ODDZIAŁY: **Gdańsk** (dom własny), Poggenpfuhl Nr. 10. **Wilno,** Jagiellońska Nr. 7. **Baranowicze,** Hrabiowska Nr. 7. **Zdołbunów, Dubno.**

Składy Towarowe

w Warszawie, ul. Miedziana Nr. 10.

2394 2—59

Dom Towarowo-Handlowy F. J. WEST

(Handel Uniwersalny)

ZDOŁBUNÓW, (Wołyń).

Konto czekowe L. 4 w Banku Kredytowym w Warszawie Oddział w Zdołbunowie. Konto czekowe L. 41 w Banku dla Handlu i Przemysłu Oddział w Zdołbunowie, w P. K. O. L. 80.065.

Telefon międzymiastowy L. 20.

Adres telegr.: „ZDOŁBUNÓW-WEST".

2395 2—58

Wołyńska Spółka Rolnicza

STANISŁAW PIETRASZEWSKI i S-ka

w Zdołbunowie, woj. Wołyńskie.

2306 2—57

RESTAURACJA

Mikołaj Pańszczyk

ŁÓDŹ, ul. Konstantynowska 11.

2397 16—545

Tartak Parowy **LERNERÓW**

w Skierniewicach, na Czerwonce, (ziemia Warszawska).

Przyjmuje wszelkie zlecenia w zakres przetarcia drzewa wchodzące.

Bocznica własna. **Bocznica własna.**

Biuro w Warszawie: ul. Marszałkowska 19, tel. 153-06.

2398 8—273

Wołkowyski Oddział

Związku Kupców w Warszawie

woj. Białostockie.

2399 9—309

FABRYKA CUKRÓW

M. H. Wróblewski

ŁÓDŹ, ul. Nowomiejska 21 (dom własny).

2400 16—550

Największe przedsiębiorstwo na Śląsku
Farbiarnia i chem. Pralnia
Bracia KOLLAR Nast.
właściciel **Józef FRÖHLICH**
RYBNIK. Telefon Nr. 41.
FILJE: **Katowice,** ul. Kościuszki 2.
„ **Pszczyna,** krawiec Pajonk, **Polska 21.**
„ **Mysłowice,** kupiec Kreutzberger.
„ **Żory,** ul. Szeroka.
„ **Rybnik,** w fabryce.
2401 8—256

Pierwsza Polska Olejarnia
A. KRÓLICKI
w Przasnyszu,
ul. Ciechanowska 65 (dom własny).
Telefon Nr. 38.
Stacja kol. dojazdowej **Mława—Przasnysz.**
Zamiana włókna lnianego na towary żyrardowskie.
2402 17—552

Bracia Z. i A. Rappeport
Łódź
ul. Piotrkowska Nr. 15.
Telefon 18-93. :-: Telefon 18-93.
Skład towarów
manufakturowych i dywanów.
2403 17—555

Młyn gazowy
C. Wilenberg
MAKÓW
wojew. Warszawskie.
2404 16—549

Polski Zakład Stolarski
Jan Nowakowski
Łódź, ul. Konstantynowska Nr. 56.
Wykonywa
wszelkie roboty w zakres **stolarstwa**
wchodzące na wzór najnowszych modeli.
Ceny przystępne.
2405 19—559

Syndykat Rolniczy
Sp. Akc.
w Przasnyszu.
Handel żelazem, ziemiopłodami, narzędziami rolniczemi i nawozami sztucznemi, naftą, solą, i t. p.
2406 17—554

Częstochowskie
Zakłady Ceramiczne
Częstochowa
woj. Kieleckie. **woj. Kieleckie.**
2407 9—321

Piwiarnia
Ema Rychter
Łódź
ul. Wólczańska Nr. 161.
2408 17—553

FABRYKA OBUWIA

Piotr Pułka

w RADOMIU,

ul. Lubelska № 2, woj. Kieleckie.

2409 3—92

A. Rajchman i Zalcman

w Włoszczowie, ul. Krakowska 15.

woj. Kieleckie. woj. Kieleckie.

2410 5—180

Gorzelnia, Młyn i Cegielnia

W. NIEMOJEWSKI

Marchwacz, pow. Kaliski., woj. Łódzkie.

2411 15—494

Skład Sukna i Kortów

SZ. KORMAN

RADOM

ul. Rwańska № 23, woj. Kieleckie.

2412 3—84

Kupiec leśny i zbożowy

N. Turkieltaub

RADZYŃ-PODLASKI, ul. Ostrowiecka № 16, woj. Lubelskie.

2413 2—57

Farbiarnia przędzy bawełnianej

Wilhelm Brass i Synowie

Częstochowa, woj. Kieleckie. Adr. telegr.: BRASS. № telefonu 307.

2414 9—320

Młyn gazowy

Jan Pałaszewski

PRZASNYSZ, woj. Warszawskie.

2415 17—553

Tow. Akc.

AUGUST SCHMELZER

Myszków, woj. Kieleckie.

2416 9—322

HANDEL ZBOŻA
JAKÓB PERL
SKAŁAT, woj. Tarnopolskie.
2417 1—25

MŁYN
JÓZEF MILGROM
SKAŁAT, woj. Tarnopolskie.
2418 1—28

Handel zboża
LAJZER ORSZTAJN
SKAŁAT, woj. Tarnopolskie.
2419 1—24

Restauracja
SIMON EINLENGER
TREMBOWLA, woj. Tarnopolskie.
2420 1—32

Suchowolski Oddział

Związku Kupców

Centrala w Warszawie.

2421 9—278

Firma leśna

„Lasseksport" i „Rabmil"

SKIDEL

woj. Białostockie.

2422 9—287

Dr.

Łatacz Antoni

Suchowola

woj. Białostockie.

2423 9—288

Piwiarnia

D. CHAIT

Łuck

woj. Wołyńskie.

2424 9—296

Piwiarnia

Paulina Hajdukiewicz

Łódź

ul. Promyka Nr. 6.

2425 16—540

Piwiarnia

Roman Hentschel

Zgierz

Rynek Kilińskiego Nr. 4.

2426 16—538

Piwiarnia

Juljusz Majer

Łódź

ul. Zgierska Nr. 107.

2427 16—539

Częstocickie

Towarzystwo Fabryk Cukru

Spółka Akcyjna

Cukrownia „CZĘSTOCICE"

woj. Kieleckie.

2428 9—317

Restauracja
Marja Wolf
Łódź
ul. Narutowicza Nr. 5.
2429 16—529

Cukiernia
M. Potackiej
w Ostrogu,
wojew. Wołyńskie.
2430 3—71

Dubieński Wodny Walcowy
Młyn Zamkowy
m. Dubno, na Wołyniu.
2431 3—79

Wytwórnia wędlin
Antoni Szwic
w Zdołbunowie, woj. Wołyńskie.
2432 2—64

Restauracja II rz.
dawniej **Rachalewskiej**
obecnie **KRYSIAKA**
Łódź, ul. Narutowicza 44.
2433 16—535

Fr. Pietrzak
Obrońca sądowy
w Gąbinie, woj. Warszawskie.
2434 16—542

Masarnia
J. Gaciński
w Gąbinie, woj. Warszawskie.
2435 16—532

SKŁAD TOWARÓW
Galanteryjnych i Manufakturnych
Ch. Galberson
m. Ostróg, z. Wołyńskiej.
2436 2—65

Zjednoczenie Polskich Fabryk Maszyn i Narzędzi Rolniczych

Spółka Akcyjna.

.....

Fabryka Maszyn i Wyrobów Metalowych

„Sierpczanka"

w Sierpcu, ziemi Płockiej.

SPECJALNOŚĆ:

Sieczkarnie, śrutowniki i inne maszyny do przeróbki papy.

2437 17—573

BANK ZIEMIAŃSKI

w Warszawie

ODDZIAŁ w SIERPCU

ul. Płocka № 20, skrz. poczt. № 37

Telefon Nr. 40.

Adres telegraf.: **„Ziemianbank - Sierpc".**

Rachunek w P. K. O. № 60,917.

Centrala w Warszawie:

ul. Kredytowa Nr. 1.

I-szy Oddział Miejski: Krakowskie-Przedmieście 20-22.

ODDZIAŁY:

Białystok, Bielsk (Podl.), Busk, Ciechanów, Ciechanowiec, Częstochowa, Hajnówka, Jędrzejów, Konin, Kraśnik, Kutno, Lipno, Lublin, Łęczyca, Mława, Opatów, Ostrowiec, Piotrków, Płock, Przasnysz, Radom, Rawa-Mazowiecka, Radomsko, Równe, Sierpc, Wilno, Włoszczowa, Wysokie-Mazowieckie, Zamość.

Załatwia wszelkie czynności w zakres bankowości wchodzące.

2438 17—574

Fabryka maszyn

Nitsche i S-ka

POZNAŃ

ul. Św. Marcina Nr. 33.

2439 2—90

Fabryka koronek

Ernest Wewer

ŁÓDŹ, ul. Kopernika 3.

2440 6—190

Sp. Akc. Wielkich Pieców i Zakładów Ostrowieckich

Dyrekcja Kopalń i Lasów

w Niekłaniu

.....

PROWADZI: Kopalnie Rudy Ilastej z produkcją 60,000 ton, Tartak Parowy, Warsztaty Mechanicznej Obróbki Wyrobów Wagonowych i Cegielnię. Lasy 12,000 morgów.

Dyrektor Salmonowicz Ludwik

Adres: **Niekłań,** poczta Stąporków. woj. Kieleckie.

2441 9—315

Krotoszyńska Fabryka Kawy Słodowej

„EXTRA"

W. Staniszewski i S-ka

Tow. Akc.

Krotoszyn (Wlkp.)

.....

WYROBY:

kawa słodowa, cykorja, płatki owsiane i kakao żołędziowe.

2442 6—171

Majątek „OPATÓWEK"

SZLESER

pow. Kaliski. woj. Łódzkie.

2443 14—471

Przędzalnia i Tkalnia Juty

„WARTA“ Sp. Akc.

CZĘSTOCHOWA, woj. Kieleckie.

2444 10—324

Magazyn bławatny

S. Mühlstein

KALISZ, Główny Rynek Nr. 31.

2445 14—475

Hotel „Polonia“

w Częstochowie, woj. Kieleckie.

2446 10—336

Teatr „Odeon”

w Częstochowie, woj. Kieleckie.

2447 10—334

Piwiarnia

Aurelja Gartke

ŁÓDŹ,

ul. Główna Nr. 22.

2448 16—546

Restauracja

LEON KARBOWICZ

ŁÓDŹ

ul. Przędzalniana № 62.

2449 16—543

Piwiarnia

Pinkus Schwarcberg

ŁÓDŹ,

ul. Konstantynowska № 6.

2450 16—544

Restauracja

Bolesław Maciejewski

ŁÓDŹ

ul. Przędzalniana № 42.

2451 16—542

Sklep kolonjalny

E. ZYLBERMAN

Łódź

ul. Zawadzka 14.

2452 16—547

Piwiarnia

Olga Szulc

Łódź

ul. Wólczańska № 235.

2453 17—554

Piwiarnia

Adam Otto

Łódź

ul Radwańska № 36.

2454 16—551

Piwiarnia

Hwalisz Abbe

Łódź

ul. Południowa № 6.

2455 17—552

Bona i S-ka

MIKOŁÓW, Polski Śląsk

DOSTARCZA

WĘGIEL GORNOŚLĄSKI

tylko wprost konsumentom.

2456 1—152

Śląska Fabryka Wyrobów Mięsnych Spółka Akcyjna

Mikołów, G.-Śląsk.

Adres telegraficzny:
FAWYM Mikołów. Telefon № 93.

Dostarcza: konserwy mięsne i wędliny wszelkiego rodzaju.

2457 8—253

Przedsiębiorstwo budowlane tartak i heblarnia

Robert Woźnitzki

RYBNIK, Telefon Nr. 6

a) dla budownictwa lądowego, przemysłowego i budowlano-inżynieryjnych;

b) dla budowli betonowych i żelbetonowych;

c) tartak i heblarnia, skład drzewa budowlanego i użytkowego.

2458 8—255

Fortepiany

firm wszechświatowej sławy

oraz przedstawicielstwo jeneralne największej w świecie

FABRYKI ORGANÓW

Br. RIEGER w Korniowie

T. POROS

Częstochowa, II Aleja 24.

2459 10—332

Probostwo

w Suchowoli, woj. Białostockie.

2460 9—294

Bank
Przemysłowy Warszawski
Oddział w Wołkowysku
Zastępstwo Banku Polskiego
w Wołkowysku.

2461 9—308

Parafja
w Wołkowysku

Woj. Białostockie.

2462 9—297

Stowarzyszenie
Rolnicze Płockie

Spółka Akcyjna

Filja w Wyszogrodzie, woj. Warszawskie.

Sprzedaż narzędzi rolniczych, żelaza, smarów papy, cementu, gwoździ, soli, nafty, przyborów kuchennych, węgla, koksu i t. p.

2463 17—571

Bank Ziemiański
w Warszawie

Agentura w Wyszogrodzie.

Woj. Warszawskie.

2464 17—572

Zakłady Suchej Destylacji Drzewa

K. DOMARADZKI

w ZAGOŻDŻONIE

Woj. Kieleckie

2465 8—264

Probostwo
w Dąbrowie-Grodzieńskiej

woj. Białostockie.

2466 9—295

Majątek „KALINAWA"

MUSZYNOWSKI

pow. Kaliski, woj. Łódzkie.

2467 14—474

Majątek „MAJKÓW"

KARŚNICKI

pow. Kaliski, woj. Łódzkie.

2468 14—473

Majątek „KOBYLNIKI"

A. POTWOROWSKI

pow. Kaliski, woj. Łódzkie.

2469 15—493

RESTAURACJA ✣ RESTAURACJA

J. WAJZBROT

KOWEL, woj. Wołyńskie.

2470 1—8

APTEKA

M. Aszkenazy

SKAŁAT, woj. Tarnopolskie.

2471 1—22

Parafja

w Suchowoli

woj. Białostockie.

2472 1—29

BANK DLA HANDLU
:-: i PRZEMYSŁU :-:
w WARSZAWIE

ODDZIAŁ w GARWOLINIE

Garwolin, Pl. Kościelny 16.
Województwo Lubelskie.

2473 5—159

Dobra „Radzyń"

Radzyń-Podlaski

wojew. Lubelskie.

2474 2—63

Bank Spółdzielczy z odp. udz.

w ŁODZI, ul. Andrzeja Nr. 3.

Telefon Nr. 10-70. ✣ **Telefon Nr. 10-70.**

2475 16—548

DOM ROLNICZO-HANDLOWY

A. BEDNARSKI

w ZDOŁBUNOWIE, woj. Wołyńskie.

Towary spożywcze i kolonjalne. Narzędzia rolnicze — sprzęty gospodarskie.

Kino „LUX".

2476 2—63

„Thonet-Mundus"

Polskie fabryki mebli giętych, Sp. Akc.

Fabryka w Radomsku, woj. Kieleckie.

2477 10—326

Towarzystwo Zakładów Metalowych

B. HANTKE w Warszawie

Huta „CZĘSTOCHOWA"

Raków, woj. Kieleckie.

2478 10—325

Wileński Bank Rolniczo-Przemysłowy

Centrala: Wilno, ul. Adama Mickiewicza 17,
I-szy Oddział Miejski, ul. Wielka 66,
II-gi Oddział Miejski, róg Kijowskiej i Słowackiego.

Oddziały: w Grodnie, róg Policyjnej i Horodniczańskiej,
w Warszawie, przy ul. Ossolińskich Nr. 1,
w Głębokiem.

Bank załatwia wszelkie czynności w zakres bankowości wchodzące.

Posiada własne składy towarowe:

w Wilnie, przy bocznicy Tyszkiewicza,
w Głębokiem, przy stacji towarowej.

2479 1—23

Dawid Długacz

SKAŁAT,

Wojew. Tarnopolskie.

2480 1—30

Moses Bernstein

SKAŁAT,

Wojew. Tarnopolskie.

2481 1—26

Nathan Ehrlich

LUBLIN, Probostwo 3,

Wojew. Lubelskie.

2482 5—142

LEON DOLEY

w WARSZAWIE, Nowy Świat 19.

2483 2—55

Zakłady Handlowe

JAN HABICH

BYDGOSZCZ, ul. Mostowa 4,

Wojew. Poznańskie.

2484 4—117

Zakłady Przemysłowe

„WITULIN"

Sp. Akc.

WITULIN, woj. Kieleckie.

2485 9—319

Fabryka wódek

„Puławianka"

Puławy, ul. Piłsudskiego 13.

Wojew. Lubelskie.

2493 5—160

Piwiarnia

Karola Gertiga

w Łodzi,

ul. Gdańska № 95.

2487 19—566

Piwiarnia

Piotra Wickiego

w Łodzi,

ul. Gdańska № 103.

2488 19—565

Piwiarnia

przy rzeźni miejskiej na Bałutach

Amalji Sztege

w Łodzi, ul. Łagiewnicka 53.

2483 19—564

Eisig Podhorzer

Trembowla

woj. Tarnopolskie.

2490 1—33

S-ka B-ci Fiszow

Zbaraż

ul. Tarnopolska.

woj. Tarnopolskie. woj. Tarnopolskie.

2491 1—16

M. I. SZPIEWAK

w LUBLINIE,

ul. Lubartowska № 13

Woj. Lubelskie.

2492 5—141

Rok zał. 1865. Telefon 21-51.

Hurtowy skład przetworów chemicznych, wszelkich olejów, smarów i tłuszczów.

Koncesjonowana sprzedaż soli.

Emil Weinert

ŁÓDŹ, ul. Konstantynowska 96 (dom własny).

2486 19—558

CEGIELNIA PAROWA

Wyrób

tektury smołowcowej,

kleju i szwajsarnia wełny



B-cia H. G. i F. Fein

STRYKÓW ŁÓDZKI

St. D. Ż. W. K.

2494 5—154

J. ZITO

RADZYN-PODLASKI, Drugi Rynek 1,

Wojew. Lubelskie.

2495 2—61

STACHULLA i S-ka

ZAKŁADY SAMOCHODOWE

w KATOWICACH, Rynek Nr. 9,

Wojew. Śląskie.

2496 8—239

ZARZĄD HOTELU „MONOPOL"

w KATOWICACH, Dworcowa Nr. 9,

Wojew. Śląskie.

2497 4—111

KARPACKI

BANK NAFTOWY SPÓŁDZ. Z OGR. ODPOW.

NADWÓRNA, Wojew. Stanisławowskie.

2498 1—33

H. KOETZ, Nast.

Tow. Akc.

MIKOŁÓW, woj. Śląskie.

2499 5—151

Händel i Schabon

w Katowicach,

woj. Śląskie. ✣ woj. Śląskie.

2500 6—190

Miecznikowski Juljan

RADOM, ul. Lubelska 18.

woj. Kieleckie. ✣ **woj. Kieleckie.**

2501 2—72

Masarnia

H. Recepter

ŁUCK, ul. Jagiellońska 49.

2502 1—14

Skład win

Józef Madma

DUBNO, woj. Wołyńskie.

2503 3—74

Młyn

Szmul Huruzte

DUBNO, woj. Wołyńskie.

2504 3—73

ZWIĄZEK KUPCÓW

Biała-Podlaska

ul. Brzeska Nr. 6

Wojew. Lubelskie.

Biała-Podlaska

ul. Brzeska Nr. 6

Wojew. Lubelskie.

Seweryn Wrzesiński

w Poznaniu,

Plac Wolności. ✣ Plac Wolności.

2506 4—103

Górnośląska Centrala Samochodów
Oberschlesische Kraftwagen-Zentrale
„O. K. Z."

KATOWICE, ul. Konopnickiej 5, tel. 2430.

Zastępstwo pierwszorzędnych firm samochodowych. Vertretung erster Automobilfirmen.

Największe warsztaty reparacyjne samochodów
Autogaraże
Stacje czołgów
Skład części samochodowych.

Grösste Automobil-Reparaturwerkstatt
Autogaragen
Tankstation
Ersatzteillager.

Generalne Zastępstwo
General-Vertretung **AUTOMOBILE—WIEN**

2507 6—187

Dyrekcja
KAMERALNYCH KINEMATOGRAFÓW
w KATOWICACH.



Direktion
der Kammerlichtspiele
Kattowitz.

ERICH JACOBSEN

SZOPIENICE, ul. Szosowa 28.

woj. Śląskie. ..... woj. Śląskie.

2509 7—207

Zarząd Główny Dóbr

JADOWSKICH

ŁOCHÓW

woj. Lubelskie. ..... woj. Lubelskie.

2510 5—167

Fabryka maszyn
i odlewów żelaznych

Jan Wehrstein



STRYJ, woj. Stanisławowskie.

2511 2—45

Mechaniczna Fabryka Pończoch

OTTO HIRSZ

Egzystuje od 1912 r. Egzystuje od 1912 r.

Aleksandrów Łęczycki, ul. Poddębicka 11.

2512 19—562

„CAFÉ CRISTAL"

właściciel W. KOWNACKI

Łódź, ul. Piotrkowska 116.

Wydaje obiady, kolacje, piwa na miejscu, porter Żywiecki oraz wszelkie wyroby cukiernicze.

Codziennie koncert od godz. 6-ej po poł.

2513 19—567

HUGO MOTTEK i S-ka

POZNAŃ

PLAC WOLNOŚCI Nr. 17.

2514 4—105

FELIKS TYLIŃSKI

ŁOMŻYCA

woj. Białostockie. woj. Białostockie.

2515 6—190

Odlewnia Żelaza i Emaljarnia

Jan Witwicki

Kamienna

Stacja poczt. i kolej. SKARZYSKO.

Adres telegr.: **„Witwicki—Skarzysko“.**

RACHUNKI BIEŻĄCE:

Bank dla Handlu i Przemysłu w Warszawie,
Oddział w Skarzysku.

Bank Handlowy w Warszawie,
Oddział w Radomiu.

P. K. O. w Warszawie Nr. 100079.

Bank Polski w Radomiu.

2516 2—47

A. KAJLER

RADOM, ul. Lubelska Nr. 36

Wojew. Kieleckie.

2517 2—74

MŁYN
M. A. Ingberow

MACIEJÓW, woj. Wołyńskie.

2518 1—13

Broń i Amunicja

J. KOLWAS

1111 w Grójcu. 8—253

Sprzedaż produktów naftowych i towarów kolonjalnych

J. KLEPFISZ

1112 Grójec, ul. Warszawska 8. 8—255

A. Kronenberg

właściciel domu

1113 Grójec, ul. Rynek Nr. 2. 8—256

Restauracja

Ch. Goldberg

1114 Grójec, ul. Radomska 3. 8—258

„Pożytek“

Biuro Techniczno-Handlowe

1115 Grójec, ul. Radomska 3. 8—259

Handel win i wódek

D. Hammer

1116 w Grójcu. 8—260

Restauracja

St. Grodecki

1117 w Grójcu. 8—261

Sklep dystrybucyjno-kolonjalny

A. Gajda

1118 w Grójcu. 8—263

Skład wyrobów żelaznych

Kazimierz Stypa i S-ka

1119 Płońsk, ul. Płocka 48. 8—246

DROGERJA, SKŁAD APTECZNY i Perfumerja

H. NANAS

1120 w Płońsku. 8—248

Fabryka kafli

„NOWINA“

1121 Płońsk, z. Warszawska. 8—249

Handel win i wódek

S. Kielmanowski

1122 Płońsk, ul. Płocka 64. 8—250

Sklep Galanteryjny oraz Księgarnia

M. Organek

1123 Płońsk, ul. Płocka 41. 8—277

Pierwszy Chrześcijański Sklep Bławatny

Feliksa SZUBERTA

1124 Płońsk, ul. Płocka 39. 8—251

RESTAURACJA

J. Plewiński

1125 w Płońsku. 8—252

RESTAURACJA

P. Zarzyckiego

1126 Grójec, ul. Rynek 4. 8—254

Spółdzielcze Stowarzyszenie Spożywcze
„ZGODA“
1143 w Płocku. 5—157

Towarzystwo Handlowo-Przemysłowe
„MAZUT“
1144 Skład w Płocku. 5—159

Herbaciarnia
Icek Wiszniewski
1145 SKIERNIEWICE, ul. Sienkiewicza 4. 3—76

Zakład ślusarsko-mechaniczny
W. Stosowski
1146 Turek, Nowy Świat 23. 7—236

Skład drzewa
Feliks ENGEL
1147 Stawiszyn. 7—236

Hurtowy skład wódek
F. Stankiewicz
1148 Turek, Plac Sienkiewicza 10. 7—235

Sklep żelaza
Adam Czałbowski
1149 Aleksandrów-Kujawski. 9—289

Apteka
W. Markowski
1150 Aleksandrów-Kujawski. 9—291

Sklep Spożywczy
JAN PRACKI
1151 Aleksandrów-Kujawski. 9—290

1152 Restauracja 8—275
L. Zakrzewskiego
w Rawie-Maz., ul. Piotrkowska Nr. 167.

Handel win i towarów kolonjalnych
J. KONARZEWSKI
1153 RAWA. 8—276

Skład Win, Wódek, Likierów i Towarów Kolonjalnych oraz przyborów myśliwskich
I. MONAT, dawn. S. Szwajcer
Rawa-Mazowiecka
1154 Firma egzystuje od roku 1840. 8—274

Handel win i wódek
KAPŁAŃSKI
1155 w Siemiatyczach. 4—112

Młyn parowy
Rozenbaum i S-ka
1156 Sterdyń. 4—109

Młyn motorowy
N. Jabłkowski
1157 Ciechanowiec, ul. Kościelna. 4—108

SKŁAD APTECZNY
W. GĘBCZYŃSKIEGO
W CIECHOCINKU.
1158 Poleca: Kosmetykę :: Farby Wody mineralne i inne artykuły. 9—294

Spółdzielnia
Rolniczo-Handlowa
z ograniczoną odpowiedzialnością
1198 **Sochaczew**—Czerwonkowska. 6—201

Handel Win i Wódek
Hieronim Jagielski
1199 **Widawa,** Rynek Tad. Kościuszki 2. 6—200

Młyn Automatyczny
Józefa Michalskiego
1200 **Sochaczew,** ul. Czerwonkowska. 6—203

Kaszarnia (młyn motorowy)
M. SZYSZKIEWICZA
1201 **Sochaczew,** ul. Czerwonkowska. 6—204

Handel win i wódek
D. Makowski
1202 **Mława,** Stary Rynek 17. 7—213

Sochaczewskie warsztaty mechaniczne „MAGNES"
Spółka z ograniczoną odpowiedzialnością
Sochaczew, Mostowa (naprzeciw poczty).
Wszelkie montowania maszyn oraz szwejsowanie jak części motorowych także i parowych cylindrów, paleniska parowe, kotły, rezerwoary, beczki, — rury i szwejsowanie wszelkich metali (spawalnie autogenue). —
1203 Roboty budowlane i naprawa rowerów i automobilów. 6—205

Skład Apteczny
J. GAWEŁ
1204 **Grójec,** ul. Warszawska 7. Tel. 2. 8—257

Handel win i wódek
Pinkus KOCHEN
1205 **Jędrzejów,** woj. Kieleckie, ul. Klasztorna 1. 6—218

Sprzedaż Manufaktury
M. Cymerman i A. Wajsman
1206 **Pinczów,** woj. Kieleckie, Plac Wolności 316. 6—221

Sklep win i wódek
S. SZTEJN
1207 **Sokółka,** ul. Białostocka 124. 3—99

Skład narzędzi rolniczych i towarów bławatnych
A. H. BŁACHOWICZ
w Suwałkach, ul. Kościuszki 84.
Adres telegraficzny: **Błachowicz Suwałki.**
Węgiel, Wapno, Cement, Wozy, Koła okute, Smary, Handel starem żelazem.
1208 Rachunek bieżący. P. K. O. Nr. 60892 i w Banku Polskim. 3—96

Skład maszyn rolniczych
F. Mrówski i S. Altman
1209 **Suwałki,** ul. Rynkowa 20. 3—97

Hotel i Restauracja
A. Holder
1210 **w Kałuszu.** 3—73

Handel win i wódek
T. Kopniaka
1211 **Suwałki,** ul. Rynkowa 18. 3—98

Hotel „Europejski" i Cukiernia
St. Ciecierski
1212 **Suwałki,** ul. Kościuszki 88. 3—95

Sklep Bławatny
A. SOKOŁOWER
1213 **Mława,** Stary Rynek 20. 7—212

Wytwórnia

wódek i likierów

oraz win owocowych

Witold Nowicki

w Wieluniu, ul. Sieradzka Nr. 12, telefon Nr. 14.

Poleca hurtowo:

Wódki białe, likiery oraz wina owocowe, czerwone, wytrawne.

1159 1—30

Młyn parowy „Laura"

w Praszce

B-cia Leizerowicz i Gliker

polecają: mąkę pszenną i żytnią w różnych gatunkach.

1162 2—57

Skład win i wódek

KAZIMIERZA SALSKIEGO

w Tuszynie

poleca w wielkim wyborze

wódki czyste i wytrawne oraz likiery i wina.

1163 4—122

Stowarzyszenie Kredytowe Spółdzielcze

z ogr. odp.

w Sieradzu, Rynek Nr. 17.

Konto czekowe w P. K. O. 61720.

Załatwia wszelkie czynności bankowe, przyjmuje: weksle, frachty i t. p. do inkasa, gwarantując najszybszą i sumienną obsługą. :: Egzystuje od 1922 r.

1160 2—60

Żydowski Bank Spółdzielczy

z ogr. odp.

w Głownie, Rynek 8.

Załatwia czynności: Wydaje pożyczki długo- i krótko-terminowe wyłącznie członkom, przyjmuje wkłady od wszystkich osób, oraz weksle i protesty do inkasa.

1164 5—145

I. M. Bratman i M. Makowski

Praszka

(woj. Łódzkie).

Cegielnia: Wyrób białych cegieł i dachówek cementowych

(Fabryka — Górny Śląsk, Niemcy).

1161 2—53

St. Michalski

Głowno

Folwark Zabrzeźnia.

1165 5—148

Arnold Sieradzki
Biuro Ekspedycyjne
PRASZKA, Starostwo Wieluńskie.
Załatwia wszelkie czynności związane z przywozem, wywozem i przewozem towarów. — Clenie, magazynowanie, asekuracja.
Załatwia szybko, dokładnie i tanio.
1166 2—58

Apteka Wacława Łuckiego
w Praszce, ziemi Kaliskiej
Wody mineralne, naturalne i sztuczne, :: Środki opatrunkowe.
Lekarstwa specjalne, zagraniczne i Narzędzia chirurgiczne.
1174 2—56

Handel win i wódek
R. TOMCZAK
Koluszki, ul. Brzezińska Nr. 5.
1167 4—132

Szteper
Mordka Chmura
Wieluń, ul. Kaliska Nr. 8.
1175 1—13

SKLEP GALANTERYJNY
W. POTULSKI
Koluszki, ul. Brzezińska.
1168 4—133

Sprzedaż Manufaktury
Szymon Kohn
Praszka, Rynek Nr. 16.
1176 2—51

RESTAURACJA
E. KOMDERAK
Koluszki, ul. Brzezińska.
1169 4—131

Sprzedaż Manufaktury
B. W. Majranc
Wieluń, ul. Fabryczna Nr. 6, I piętro.
1177 2—45

RESTAURACJA
Józefa Zawadzkiego
Praszka, Rynek № 8.
Poleca: Obiady, kolacje i śniadania oraz najlepszy wybór wódek.
1170 2—55

Sprzedaż Manufaktury
ICEK MAJER LITMANOWICZ
Wieluń, Stary Rynek Nr. 9.
1178 1—20

Sprzedaż Manufaktury
GETLA SZAJA
Wieluń, Stary Rynek Nr. 8.
1171 1—19

KSIĘGARNIA
Zofja Łączkowska
Wieluń, Województwo Łódzkie.
1179 1—23

SKŁAD WIN, KONIAKÓW, LIKIERÓW zagranicznych i krajowych, TOWARÓW KOLONJALNYCH I DELIKATESÓW oraz WYROBÓW TABACZNYCH
L. STECKI, PRASZKA
ZIEMIA KALISKA.
Firma egzystuje od 1871 r.
1172 2—52

Sprzedaż Manufaktury
ICEK SZAJA
Wieluń, Stary Rynek Nr. 8.
1180 1—22

Tartak Parowy
Gabriel Urbach
Praszka
1173 2—54

Sprzedaż Manufaktury
Józef Litwinowicz
Wieluń, Stary Rynek Nr. 9.
1181 1—21

Sprzedaż wyrobów tytuniowych

Sz. Zylberstein

Wieluń, ul. Gaszyńska Nr. 6.

Posiada na składzie w dużym wyborze papierosy, cygara fabryk rządowych i prywatnych.

1317 1—25

Skład wódek i win i towarów kolonjalnych

I. Lipińskiego

w Łasku.

1318 2—66

Okręgowy Związek

Spółdzielczych Stow. Spożywców

powiatu Wieluńskiego.

Zaopatrywanie kooperatyw w artykuły pierwszej potrzeby.

1319 1—16

Skład żelaza, belek żelaznych i relsów oraz rur wodociągowych i gazowych.

ZOLA WOLMAN i S-ka, Lublin

Krakowskie Przedmieście № 26. Telefon № 207.

1320 Adres dla depesz „Wolmanska". 2—87

Młyn Parowy

I. KANTOROWICZ i S-ka

ŁASK.

Telefon № 31.

1221 Adres telegraficzny „Kantorowicz Łask. 2—64

DOM HANDLOWY

Wacław i Stefan HENSEL

Sprzedaż hurtowa i detaliczna mydła, świec, artykułów mydlarskich

w składzie fabrycznym przy ul. Hożej 1. Tel. 124-28.

Fabryka: Grójecka Nr. 56/56. Biuro: Chmielna Nr. 44.

1322 Tel. 56-66. Tel. 97-04. 5—163

Garbarnia i hurtowa sprzedaż skór

B-cia Bornstajn i Rajchbart

1323 **w Łasku.** 2—65

Bank dla Spółdzielni

Sp. Akc.

1324 Warszawa, ul. Senatorska 32. 5—162

Podlaska Fabryka Wódek i Likierów

W. WILGA i S-ka, SIEDLCE

Sp. z ogr. odp.

1325 **poleca swoje wyroby.** 1—1

Fabryka wód gazowych

Szmula Majerowicza

1326 **w Wieluniu,** Nowy Rynek 8. 1—11

Fabryka mydła „POLONJA"

M. F. Anklewicza i S-ka

w WIELUNIU, ul. Kaliska 9.

Poleca mydła w różnych gatunkach.

1327 1—12

Skład win, wódek, likierów i koniaków

Marjana Wielgosza

w Wieluniu,

ul. Krakowskie Przedmieście Nr. 30.

Poleca: wódki Polskiego Zrzeszenia Spirytusowego w Warszawie, likiery, koniaki, rumy i wódki słodkie z fabryk: J. Baczewskiego we Lwowie, B. Kasprowicza w Gnieźnie, J. Jankowskiego w Warszawie, „Złotej Kuli" w Poznaniu, M. Łuby w Łodzi. Wina węgierskie, francuskie, hiszpańskie, włoskie, słodkie i wytrawne.

Kupuje butelki próżne po cenach najwyższych.

1328 1—8

Skład futer

A. Gawęcka i S-ka

1246 **Bydgoszcz,** Stary Rynek 5-6. 4—123

„Poloksford“

Skład towarów bławatnych

1247 **Bydgoszcz,** Dworcowa 19. 4—126

Restauracja i pokój do śniadań

Adela Scholz

1248 **w Kałuszu.** 3—71

Hotel

B. Landsmana

1249 **w Kałuszu.** 3—72

Perfumerja

M. GRUBER

1250 **Stanisławów,** Sobieskiego 16. 3—78

Drogerja, skład materjałów aptecznych i fotograficznych

G. NESTEL

1251 **Stanisławów,** Sapieżyńska 10. 3—77

Przedsiębiorstwo Spedycyjno-Komisowe

Józef Lejbowicz

1252 **w Stryju.** 3—76

Benczer, Bugsgang i Lieblich

SKŁAD ZBOŻA i MĄKI

1253 **w Kałuszu.** 3—74

Władysław Chudzik

Handel towarów korzennych, kolonjalnych i delikatesów

1254 **w KAŁUSZU.** 2—69

Skład wędlin

Emilji Leskowits

1255 **w Kałuszu.** 2—70

Wielkopolski skład skór

Samuel Rubinstein

1256 **Bydgoszcz,** Dworcowa 37. 4—113

Hurtownia skór i obuwia

H. Anstreicher i S-ka

1257 **Bydgoszcz,** Dworcowa 62. 4—116

„Siła Przemysłowa“

Zamiana wełny owczej na wełnę różnych kolorów, na pończochy, swetry kilimowe, bawełnę oraz manufakturę. Sprzedaje się po fabrycznej cenie,
1258 dla hurtowników osobny rabat. 4—114

„Elektra“ Biuro elektro-instalacyjne

wł. JAN PAWLAK

1259 **Bydgoszcz,** Mostowa 8. 4—120

Zakłady Handlowe

JAN HABICH

1260 **Bydgoszcz,** Mostowa 4. 4—121

Konfekcja męska, damska i dziecięca

„POLCZESTER“

Bydgoszcz,

1261 Stary Rynek 16-17. Telefon 976. 4—122

M. Schwadron, Złoczów

Rok założenia 1820. Sp. z ogr. odp. Telefon Nr. 32.

1214 **Rafinerja Spirytusu i Młyn Walcowy** 1—7

DOM HANDLOWY „PORTA“

Sp. z ogr. odp.

w STANISŁAWOWIE, Plac Piłsudskiego 2. Tel. Nr. 170.

1215 Hurtownia towarów korzennych i kolonjalnych. 1—17

DOM HANDLOWY

Preminger, Finkelstein i Silberman

ODDZIAŁ DETALICZNY

1216 LWÓW, ul. Kazimierowska 15. 1—25

GARBARNIA

A. MINC

1217 Swisłocz, ul. Szkolna 34. 4—121

SKŁAD WIN i WÓDEK

ILNESKI

1218 Swisłocz, ul. Rynkowa 24. 4—122

Fabryka Mechaniczno-Ślusarska

Ciechanowiec

1219 ul. Dworcowa. 4—123

SKŁAD SUKNA

Sz. Kapłański

1220 Ciechanowiec, ul. 3-go Maja. 4—124

JÓZEF EYCHLER

Tartak i Młyn Parowy

1221 st. kol. Nurzec, z. Grodzieńska. 4—125

Piekarnia

W. MUNDT

1222 Łęczyca, ul. Kaliska 17. 7—213

Magazyn ubiorów męskich

L. SZULC

1223 w Ozorkowie. 7—217

Handel win i wódek

W. JANOSZEWSKIEJ

1224 Skierniewice, Rynek 2. 3—78

KONRAD SZYMANOWSKI i S-ka

ŁÓDŹ

1225 ul. Andrzeja Nr. 51. 7—221

Salomon Ritter

właściciel złoczowskiego młyna turbinowo-walcowego

1226 w Złoczowie, ul. Młynarska. 1—6

HELLMANN i ZWILLING dawniej **„Chemikon“**

Hurtowy Skład Materjałów Chemicznych i Aptekarskich

1227 w Tarnopolu, ul. 3-go Maja 9. 1—4

Bank Naftowy S. A.

1228 **we Lwowie.** 1—23

Założony w roku 1867

AKCYJNY BANK HIPOTECZNY

Filja w Tarnopolu.

1229 Załatwia wszelkie czynności bankowe. 1—3

KONFEKCJA DAMSKA i DZIECIĘCA

H. Goldberg dawniej **Klara Apteker**

1230 **w Stanisławowie.** 2—64

Drogerja

M. FELDMANA

1231 **w Stanisławowie.** 2—66

Dom Maszyn „ARTES“ - M. K.

Stanisławów, Kazimierzowska 1.

1232 2—65

„OKULARJUM“

Leon Schnee, optyk

1233 **Stanisławów, Sobieskiego 20.** 2—63

DROGERJA Skład materjałów aptecznych i fotograficznych . . . . .

M. BIBRINGA

Magistra farmacji

1234 **w STANISŁAWOWIE.** 2—61

MAGAZYN MÓD MĘSKICH

EMIL STAUBER

STANISŁAWÓW

1235 w gmachu hotelu „UNION“. 2—62

Skład żelaza

MAKS LANGER i JÓZEF FISCHLER

1236 **Stanisławów, Sobieskiego 9.** 2—67

Restauracja i pokój do śniadań

Jana HARAMBURA

1237 **w KAŁUSZU.** 2—68

Restauracja, Hotel, Pokoje do śniadań

Marja Hanus Legaszewska

1238 **NADWÓRNA.** 1—25

APTEKA

Józefa Skurewicza

1239 **w NADWÓRNEJ.** 1—24

Handel zbożem

CHAIM ŁASTER

1214 **ŚNIATYŃ.** 1—21

Skład towarów korzennych

Maurycy Klein

1241 **KOŁOMYJA,** Rynek 30. 1—19

Skład jubilerski i zegarmistrzowski

J. B. FEUERSTEIN

1242 **KOŁOMYJA,** Rynek 43. 1—29

Mechaniczna Tkalnia i Apretura

Samson Heller i Synowie

1243 **w Kołomyi.** 1—18

RESTAURACJA

JAN HARKAWY

1244 DELATYŃ. 2—60

„FLORA“

Dom Handlowy, Komisowy i Spedycyjny

Spółka z ogr. odpow.

1245 **w ŚNIATYNIE.** 1—20

Hurtowy skład piwa i zakład wód gazowych i lemoniady
w SŁONIMIE,
ul. Szkolny Dwór Nr. 12.
1127 7—226

MŁYN WODNY
Spadkobiercy
KUNICA i ALBERTYŃSKI
w SŁONIMIE,
ul. Wileńska Nr. 14.
1132 7—232

S. Nowakowski
Firma egz. od 1882 r.
w Grójcu.
1128 8—262

BANK SPÓŁDZIELCZY
z odp. ogr.
w Puławach.
1133 5—152

Garbarnia Skór
M. GOLDINBERGA
w SŁONIMIE,
ul. Długa Nr. 63.
1129 7—229

Wina owocowe i rodzynkowe pierwszorzędnej jakości, miód staropolski własnej wytwórni
FIRMY
„MALAGA"
BARANOWICZE
ul. Szeptyckiego.
1134 7—234

Sklep kolonjalny
Jakób Rechtszajd
w Grójcu.
1130 8—264

Skład win, wódek i likierów
CH. T. MOKOTÓW
w Garwolinie.
1135 Egzystuje od 1831 roku. 5—153

Garbarnia Skór
w Słonimie,
przy ul. Długiej 55.
1131 7—231

Tartak „NURZEC"
E. Wertheim
WARSZAWA
ul. Żelazna 41, m. 6. Tel. 251-33.
1136 4—126

Handel win i wódek
Rb. ROCHMAN
1301 **Mińsk-Maz., ul. Karczewska 7.** 7—216

Restauracja
C. ELMAN
1302 **Radzymin,** ul. 3-go Maja 4. 7—221

Zakład ogrodniczy
„ZWIASTUNEK"
1303 **Radzymin, ul. Warszawska 14.** 7—217

Skład Apteczny
Czesław Rostkowski
1304 **Radzymin,** ul. 3-go Maja. 7—218

Sklep kolonjalny
Z. KACZYŃSKI
1305 **Radzymin,** ul. 3-go Maja. 7—219

Restauracja
W. RYBACKI
1306 **Radzymin, ul. Stary Rynek.** 7—220

Sklep kolonjalny
A. Kazikowski
1307 **Mińsk-Maz., ul. Warszawska 52.** 7—215

Wyrób cukierków
H. Spokojny w Słonimie
1308 ul. Andrzejewska 15. 7—220

Wyrób cukierków
D. Moller w Słonimie
1309 ul. Ułańska № 3. 7—221

Garbarnia skór
Rafael Dereczyński
1310 **w Słonimie,** Podgórna 21. 7—227

Restauracja II rzędu
J. Muszyńskiego
1311 **w Kossowie, ul. Kościuszki 32.** 7—236

Hotel „POLONJA"
M. MURAWNIK
1312 **w Brześciu n./B., Steckiewicza 14.** 7—238

Sklep Win i Wódek
S. Nowak
1313 *Nowogródek, ul. Zamkowa Nr. 4.*

Fabryka asfaltu, tektury i laku
B-cia Warhaftig, Lublin
1314 ulica Przemysłowa Nr. 14. 1—32

Spółdzielnia Kredytowa
LUBLIN
1315 ulica Królewska Nr. 8. 1—31

Fabryka Wódek i Likierów
Wł. Draczewskiego
1316 **w Lidzie.** 1—20

Skład wędlin
JANA CZAJKI
1278 **w Rawie Mazowieckiej.** 9—286

Restauracja
MARJA KRÓL
1279 **w Rawie Maz.,** Piotrkowska 156. 9—281

Restauracja
Stefanji Lewandowskiej
1280 **w Rawie Maz.,** ul. Rynek 17. 9—280

Restauracja
Stanisławy Zaborowskiej
1281 **w Rawie Maz.,** ul. Rynek 3 i 4. 9—278

Restauracja
Jonasza Targa
1282 **w Rawie Mazowieckiej.** 9—279

Restauracja
A. BOGUCKIEJ
1283 **w Rawie Mazowieckiej.** 9—277

Skład towarów bławatnych i sukiennych
F. Blumer
1284 **w Śniatynie.** 1—22

Handel żelaza
A. GOLDNER
1285 **w Śniatynie.** 1—23

Restauracja
Jana KOŁOMYJCA
1286 **w Kałuszu.** 3—75

Olejarnia
Dzięciarski i Rozmaity
1287 **ŁÓDŹ, Zgierska 96.** 7—227

Fabryka pończoch
Adolf Greilich
1288 **Aleksandrów,** (woj. Łódzkie) 7—229

Mechaniczna fabryka pończoch
J. Hank, A. Frey i S-ka
Aleksandrów, (woj. Łódzkie).

Skład wędlin
W. Kowalskiego
1290 **w Rawie Mazowieckiej.** 9—285

Skład wędlin
Adama SIERAKOWSKIEGO
1291 w Rawie Mazowieckiej. 9—284

Tartak
M. Lewkowicz i S-ka
1292 **w Rawie Maz.,** ul. Skierniewicka. 9—282

Handel win i towarów kolonjalnych
Józefa Nejmana
1293 **w Rawie Mazowieckiej.** 9—283

Handel Win i Wódek

H. Klajnert

1294 **Wieluń,** ul. Fabryczna 3. 1—36

Młyn Motorowo-Walcowy

Józefa i Stanisława **B-ci Dawid**

1295 **w WIELUNIU.** 1—33

Zakład mechaniczny

F. Marczewskiego

1296 **w Wieluniu,** ul. 3-go Maja. 1—32

Fabryka różnych skór

Ehrlich i Wollman

1297 **Wieluń,** ul. św. Barbary 28. 1—31

Henryk Dawidowicz

Wieluń, ul. Fabryczna Nr. 15.

1298 **Folwark.** 1—29

Zakłady drukarskie, Skład papieru i materjałów piśmiennych

J. JĘDRZEJEWSKI w Wieluniu.

Skład ksiąg i druków dla urzędów państwowych i samorządowych,
1299 Towarzystw Spółdzielczych, Straży pożarnych, Hipotek. 1—26

Rejonowa Hurtownia Nr. 1 wyrobów tytuniowych na powiat wieluński

Eugenjusz Gałka i S-ka

poleca wyroby tytuniowe fabryk rządowych i prywatnych,
1300 hurtowo i detalicznie. Kupcom-detalistom rabat. 1—24

Wyroby cementowe i ślusarnia

Piotra Webera

1301 **w Wieluniu,** Sieradzka 8. 1—17

Skład materjałów aptecznych, perfumerji i farb

Mieczysława Rogackiego

1302 **w Wieluniu,** Stary Rynek 10. 2—50

Cukiernia

S. SULIKOWSKI

1303 **Wieluń,** ul. Barycz. 2—49

Tartak parowy

B. Warszawski i D. Kober

1304 **Wieluń-Bugaj.** 2—48

Skład skór wszelkiego gatunku

A. BIAŁEK, Wieluń,

1305 ul. Fabryczna Nr. 13. 2—47

Handel artykułów zbożowo-mącznych i kolonjalnych

KOWALSKI i S-ka

w Wieluniu,

1306 **Krakowskie-Przedmieście Nr. 2,** 2—42

Sprzedaż Manufaktury i Galanterji

Ch. Dawidowicz

1307 **Wieluń,** St. Rynek 15. 2—40

Sprzedaż Manufaktury

I. BERKOWICZ

1308 **w Wieluniu,** Stary Rynek 14. 2—39

Sprzedaż manufaktury

K. KASRIEL

1309 **Wieluń,** ul. Augustjańska 4. 2—38

Kresowe Towarzystwo Przemysłowo-Handlowe
Spółka Akcyjna
Baranowicze, wojew. Nowogrodzkie.
Fabryka wódek białych i gatunkowych
1182 7—235

Farbiarnia
J. Sehcing
Łódź, ul. Nowaka 22.
1189 8—258

J. Borus, Brodnica n/Drwęcą.
Telefon № 160.
Fabryka likierów. :: Hurtowy skład towarów: budowlanych, kolonjalnych, win, wódek i wyrobów tytoniowych. :: Zakup i sprzedaż ziemiopłodów.
1183 2—63

Garbarnia
H. J. Kreitzer
Łódź, ul. Żórawia 22.
1190 8—257

Galanterja i artykuły męskie
„Prince of Wales"
wł. Edward Wojciechowski
Brodnica n/Drwęcą, ul. Hallera Nr .4.
Telefon Nr. 6.
1184 2—62

Hutownia Winno-Kolonjalna
POLSKICH
Kupców i Przemysłowców Chrześcijan
w Łodzi, ul. Południowa 28.
1191 8—256

Skład apteczny
Z. Białkowski
Aleksandrów-Kujawski.
1192 9—292

B. Mechlin, Brodnica n/Drwęcą, Pomorze.
Telefon 48. **HURTOWNIA:** Telefon 48.
Skład towarów kolonjalnych i artykułów budowlanych.
Delikatesy. Wina. Fabryka wódek i likierów deserowych. Tytoń.
KONTA BANKOWE: Bank Pożyczkowy, Dyskontowy i Kredytowy, Miejska Kasa Oszczędności w Brodnicy.
1185 2—61

Farbiarnia wełny i bawełny
Izrael Korzec
Łódź, ul. Przy-Reitera Nr. 3.
1193 8—259

EMIL STILLER, Jubiler
Katowice
ul. 3-go Maja Nr. 36.
1186 4—123

Skład wędlin
KELLESZ
Aleksandrów-Kujawski.
1194 9—293

JUSTMAN BIEDERMAN i S-ka
w Gomulicach.
1187 8—274

Dom Rolniczo-Handlowy
Konstanty Kawecki
Tomaszów-Mazowiecki.
1195 9—288

Skład wódek
STENFELD
Tomaszów-Mazowiecki.
1188 9—289

Pensjonat
S. Sarnacki
Ciechocinek.
1196 9—295

Zakłady Przemysłowe, Młyn i Tartak Parowy

„PIASKI“ Sp. Akc.

1262 **LUBLIN,** ul. Młynarska 7. 3—92

Fabryka octu spirytusowego i winnego

A. Gwoździowski

1263 **LUBLIN,** ul. Jezuicka 13. 3—89

Związek Polskich Stowarzyszeń Spożywców w Warszawie, Oddział w Lublinie.

1264 **LUBLIN,** Wrotkowska 2. 3—90

„LUBLIN“

Cukrownia i Rafinerja Sp. Akc.

1265 LUBLIN, Krochmalna 12. 3—91

Fabryka lakierów i politury oraz octu spirytusowego

Sz. Szternfinkiel

1266 **Lublin,** Lubartowska 22. 3—87

MŁYN MOTOROWY

M. Szpigelman

1267 LIPNO, ul. 3-go Maja 18. 7—234

Zygmunt i Jakób WINDZBERG

Pomorska Gorzelnia i Rektyfikacja **„Krasnołąka“**
Fabryka Wódek i Likierów **„Złoty Róg“**
HURTOWY SKŁAD WIN

1097 **WARSZAWA,** ulica Nowolipki № 25. 7—232
Telefon 68-79.

Fabryka wykańczania wiejskiego sukna

W. Trejmark i G. Kluge

1269 **CIECHANOWIEC.** 3—106

LUBELSKA FABRYKA DROŻDŻY, SPIRYTUSU i SŁODU

STANISŁAW WRZODAK

1270 **LUBLIN,** ul. Bychowska № 30. 3—80

Towarzystwo Textylne

W. Inlender w Łodzi

1271 **ODDZIAŁ w LUBLINIE, Sp. Akc.** 3—81

Skład towarów bławatnych

I. A. HOLEBLAT

1272 **LUBLIN,** ul. Cyrulnicza 4. 3—82

Skład win i wódek

Ch. O. ARBUZ

1273 **LUBLIN,** Ś-to Duska 20. 3—83

Skład papieru i materjałów piśmiennych

Bracia Kestenberg

1274 **LUBLIN, Kr. Przedmieście 54.** 3—84

GORZELNIA i REKTYFIKACJA „STACHÓW“ w MACIEJOWIE

Ch. L. Freitag, Lublin

1275 ul. Zamojska 20 -:- Tel. 140. 3—85

Skład żelaza

ZELMAN BRENER

1276 **LUBLIN,** Początkowska 2. 3—86

„SKANDYNAWSKIE ROLNICTWO“

Tow. Akc.

1277 **LUBLIN, ul. Początkowska 22.** 3—88

Młyn Motorowy
B-cia EKERSCY
1341 **Siemiatycze, Słowiczyńska 27 b.** 4—115

Skład Apteczny
CHOMSKI
1342 **Siemiatycze, Polska 1.** 4—119

Młyn Wodny
W. ŁUBKA
1343 **Stankowicze — wieś.** 4—120

Fabryka Kafli
F. Radzyński
1344 **Siemiatycze, z. Grodzieńskiej.** 4—117

Skład Apteczny
LONDON
1345 **w Siemiatyczach.** 4—118

GARBARNIA
NUSZNAJDER
1346 **w Siemiatyczach.** 4—116

Okręgowe Spółdzielcze Stow. Spożywców
z odpowiedzialnością oddziałami
w Siemiatyczach, ul. 3-go Maja 1.
1347 4—114

Przemysł Drzewny
E. WOLDENBERG
WARSZAWA
1348 **Królewska 40. * Tel.: 70-69 i 139-69.** 8—265

SKŁAD APTECZNY
W. SZTROMAJERA
dzierżawca **I. SIKORSKI**
1349 w Płocku. 5—148

Biuro Techniczne
„EKONOMJA"
PŁOCK, ul. Kolegjalna Nr. 6.
Sprzedaż artykułów technicznych i elektrycznych,
1350 maszyn do szycia, rowerów, wirówek szwedzkich. 4—141

Skład Apteczny i Perfumerja
S. Graubard
1351 Płock, ul. Tumska 13. 4—136

M. BAUM
Skład Futer
1352 Płock, ul. Grodzka 12. 4—135

Magazyn Konfekcji Męskiej
B. LENC
1353 Warszawa, Świętokrzyska 1. 4—121

M. BERELSON
Warszawa, ul. Bielańska 9.
1354 **Fabryczny Skład Skórzanej Galanterji.** 1—19

Jedwabne, wełniane i bawełniane
— podszewki oraz watalina —
L. WERCHOWSKI, WARSZAWA
NALEWKI 2 (Pasaż Simonsa) sklep Nr. 9.
1355 **TELEFON Nr. 76-31.** 2—40

M. L. KRONGOLD
Warszawa, ul. Długa 50. Tel. 64-05.
1356 **Skład koronek i haftów.** 2—41

B-cia Trachtenberg
Białystok,
1357 ul. Warszawska Nr. 5. 4—128

Białostocka Hurtownia Skór
Sp. z ogr. odp.
1358 Białystok, **ul. Kilińskiego 9.** 4—129

Dom Handlowo-Ekspedycyjny
Gordon i Perelzon
1359 **Białystok,** ul. Lipowa 30-38. 4—130

„MEBLE“
N. ORMAN, Białystok
1360 ul. Lipowa 19. Telefon 362. 4—131

E. SILBERBLATT
1361 Białystok, **Nowy-Świat 12.** 4—132

A. KALIŃSKI
1362 **Białystok,** ul. Lipowa 29. 4—133

Młyn walcowy
J. Nochimowski
1363 **Białystok,** ul. Sienkiewicza 75. 4—134

Przedsiębiorstwo Eksploatacji Lasów
„Wood“ Spółka Firmowa
1364 **Białystok,** Św. Rocha 1. 4—135

Jakób Lifszyc
Białystok
1365 Rynek Kościuszki. 5—152

SZ. MACHAJ
1366 Białystok, **ul. Św. Rocha 5.** 5—157

Dr. Chemji
M. Perelsztejn
1367 **w BIAŁYMSTOKU.** 5—150

Borowicz i Bermen
1368 w Białymstoku. 5—146

Biuro Transportowe
D. M. Solnicki, M. Rogowski i S-ka
1369 **Białystok,** ul. Kupiecka 6. 5—145

Towarzystwo Oleum
Oddział Białostocki
1370 w BIAŁYMSTOKU. 5—142

Dom Ekspedycyjny
Simon Eger i J. Bloch Sp. z ogr. odp.
1371 Białystok. 5—149

Fabryka maszyn i kotlarnia
M. Ajzenszmidt
1372 **Białystok,** ul. Fabryczna 19. 4—136

Stowarzyszenie
Rolniczo-Handlowe w Radomsku
Spółka Akcyjna
Oddział w Koniecpolu.
Narzędzia rolnicze, nawozy sztuczne, materjały budowlane
1373 i artykuły spożywcze. 5—156

Żelazo i narzędzia rolnicze.
Towary galanteryjne i obuwie
M. TOMKIEWICZ
Wysokie-Mazowieckie.
1374 **Telefon Nr. 25.** 3—76

A. Askiewicz
1375 **Sokółka,** ul. 3-go Maja. 3—78

Browar
SS-rów Papiermeister
1376 **w Lidze,** ul. Suwalska 56. 1—18

Handel towarów spożywczo-kolonjalnych
Józef Gawryś
Działdowo, ul. Młyńska 4.
1377 **Hurt.** **Detal.** 2—54

Fabryka wyrobów bawełnianych
H. Rubin i A. Szwarc
1378 **Łódź,** ul. Południowa 50. 8—261

Zboża, nasiona, wyroby młyńskie, węgle
M. PIECK, Działdowo (Pom.)
Konto bankowe: Soldauer Vereinsbank, Działdowo.
1379 Tel. Nr 33. Adres telegr.: Pieck, Działdowo. 2—52

Skład Win i Wódek
Jakób Lederkremer
1380 **Tomaszów,** (ziemia Lubelska). 5—149

Garbarnia
ROTENBERG
1381 **Augustów,** Mostowa 2. 3—80

Restauracja
B. JANKOWSKI
1382 **Suwałki,** Rynek 17. 2—70

Księgarnia i materjały piśmienne
Jan Radwański
Ostrów-Łomżyński,
1383 ul. 3-go Maja Nr. 4. 2—73

Pracownia obuwia Ch. Chrust
w Ostrowie-Mazowieckim,
1384 ul. 3-go Maja Nr. 7. 3—77

Restauracja i Cukiernia
S.PARZUCHOWSKA
Ostrów-Łomżyński,
1385 ul. 3-go Maja Nr. 14. 3—75

A. J. KIWAJKO
Wysokie-Mazowieckie,
1386 Rynek Nr. 7. 3—77

Magazyn
Jubilerski, zegarmistrzowski i optyczny
E. GŁATSZTEJN
Suwałki,
1387 ul. Kościuszki Nr. 78. 2—71

Piwiarnia
Feliks Kosera
1388 **Sokółka,** ul. Grodzieńska 12. 3—79

-::- BROWAR i SŁODOWNIA **Karola Endego**

w TUSZYNIE pod Łodzią.

Wyrób piwa w różnych gatunkach oraz fabrykacja słodu.

Firma egzystuje od roku 1884. Firma egzystuje od roku 1884

1389 4—121

Fabryka maszyn i kamieni młyńskich

Leon Cegłowski

Stryków, St. Dr. Żel. Kaliskiej.

Budowa młynów. Maszyny do obłuskiwania i mielenia zboża. Turbiny. Kamienie francuskie i sztuczne. Ryflowanie walcy.

1390 5—153

Bank Kredytowy w Warszawie

Agentura w Strykowie-Łódzkim

Adres telegr.: Kredbank, Stryków.
Konto czekowe w P.K.O. Nr. 62661. Telefon Nr. 16.

Załatwia wszelkie czynności bankowe w zakresie otwierania rachunków bieżących i czekowych, przyjmowanie wkładów w złotych i walutach obcych na lokatę i depozyty, inkasowanie czeków, weksli, załatwianie zleceń giełdowych, udzielanie kredytów i dyskonto weksli.

1393 5—152

MŁYN TURBINOWY **„Zabrzeźnia“**

Mąki żytnie i pszenne różnych gatunków

L. Bogusz,

st. Głowno, (wojew. Łódzkie).

1391 5—150

Bank Kredytowy w Warszawie

Oddział w Głownie k/Łowicza

Adres telegr.: Kredbank, Głowno.
Konto czekowe P. K. O. Nr. 62748

Załatwia wszelkie czynności bankowe w zakresie otwierania rachunków bieżących i czekowych, przyjmowanie wkładów w złotych i w walutach obcych na lokatę i depozyty, inkasowanie czeków, weksli, załatwianie zleceń giełdowych, udzielanie kredytów i dyskonta weksli.

1394 5—146

Młyn Parowy i Ślusarnia

Nagrodzone medalem srebrnym na wystawie w Łowiczu w roku 1922.

Wł. STĘPNIEWSKI

Głowno-Swoboda.

1392 5—149

Mechaniczna fabryka pończoch i rękawiczek trykotowych

WOFSI i S-ka

ŁÓDŹ,

Wólczańska 125, Telefon 14-22.

1395 11—362

Dawid Gutman
w Krośniewicach
1396 woj. Warszawskie. 10—331

Bolesław Adamkiewicz
w Krośniewicach
1397 woj. Warszawskie. 10—332

Feliks Gawroński
w Krośniewicach
1398 woj. Warszawskie. 10—333

W. Żychliński
w Żychlinie
1399 ul. Budzyńska Nr. 61. 10—334

A. WEISS
w Żychlinie
1400 ul. Budzyńska, woj. Warszawskie 10—335

J. Odankiewicz
w Pniewie
1401 woj. Warszawskie. 10—336

St. Głowacki
w Gomulicach.
1402 8—276

Fabryka maszyn
A. CYMER
1403 **Tomaszów-Mazow.** 9—287

Restauracja „SIELANKA"
Jana Bohdziewicza
1404 **Nowa-Wilejka,** ul. Wileńska 142. 2—55

Edward Imbs
w Krośniewicach
1405 woj. Warszawskie. 10—328

Handel Win i Wódek
A. BIELECKI
1406 **Nowo-Wilejka,** ul. Wileńska 1. 2—56

Handel Win i Wódek
J. Płuczyński
1407 **w Dęblinie,** woj. Wileńskie. 2—57

Handel Win i Wódek
A. Tomaszewicz
1408 **Nowo-Wilejka,** ul. Wileńska 2. 2—53

Restauracja
A. SIWIEC
1409 **Nowo-Wilejka,** ul. Połocka 42. 2—54

J. Bengsz
w Krośniewicach
1410 woj. Warszawskie. 10—329

ŻYDOWSKI BANK LUDOWY
Sp. z ogr. odp.
w N.-Święcianach, Woj. Wileńskie.
1411 2—48

Lubelski Syndykat Rolniczy

Spółka Akcyjna

1412 **Filja w Puławach.** 5—155

Koblewski i Chojnacki

1413 w Gomulicach. 8—273

Eljasz Wagensberg

1414 Radomsko, ul. Powiatowa 7. 9—272

Sklep tytuniowy

A. Szafirsztein

1415 **WŁODAWA,** ul. Wyrykowska 305. 5—144

Handel Win i Wódek

N. MARKITER

1416 **Włodawa,** ul. 3-go Maja 73. 5—145

Handel Win i Wódek

E. MINOGA

1417 **Włodawa,** ul. Wyrykowska 302. 5—143

Handel Win i Wódek

M. L. Brafman

1418 **Tomaszów-Lub.,** Kościelna 3. 5—150

Handel Win i Wódek

F. Gorzyczański

1419 **Tomaszów-Lub.,** ul. Rynek 34. 5—148

Browar B-ci TEJTEL

Ostrów-Łomżyński

1420 ul. Brokowska № 58. 1—5

Walenty CIELECKI

1421 **ŁÓDŹ, ul. Piotrkowska Nr. 68.** 8—263

Meble żelazne, naczynia kuchenne, artykuły galanteryjne.

Skład drzewa budowlanego

S. Mostowlańskiego

w BRZEŚCIU n./B. ul. Dąbrowskiego L. 27.

1422 Firma egz. od 1888 r. 2—63

Sprzedaż wędlin i mięsa

JATKA Nr. 13a

1423 **Brześć n./B.,** ul. Mikołajewska 13 a. 5—143

Sklep kolonjalny

S. LERMAN

1424 **Tomaszów-Lub.,** Krasnobrodzka 8. 5—151

Handel win i wódek i towarów kolonjalnych

Z. Kwiatkowska

1425 **Garwolin.** 5—154

Skład towarów kolonjalnych, win, wódek i likierów

Polska kooperatywa „SIŁA"

1426 **we Włodawie.** 5—146

Handel win i wódek

Sz. KRAJSZTAJN

1427 **Włodawa,** ul. Rynek 321 5—147

JAN HELLEBRAND
dawniej
HELLEBRAND i DEGÓRSKI
1428 **w TORUNIU.** 3—76

Mieczysław Hoffmann
1429 **w TORUNIU.** 3—77

Fabryka mebli
Zenon Kowalewski
1430 **w TORUNIU.** 3—78

Handel szkła i porcelany
Gustaw Heyer
1431 **TORUŃ,** Szeroka 6. 3—79

M. LIGOCKI
1432 **Inowrocław,** Pl. Klasztorny 2. 5—148

J. DZIOCH
1433 **w Inowrocławiu.** 5—147

Browar i Słodownia „Kobylepole"
Tow. z ogr. por.
Oddział inowrocłocławski, Inowrocław.
1434 5—146

M. Raczkowski
Spedytor kolei państwowej
1435 **w INOWROCŁAWIU.** 5—145

Pomorska Centrala Importu
w TORUNIU.
1436 2—66

W. KLEWE i Z. NOWAKOWSKI
w Toruniu.
1437 2—67

Towarzystwo „TECHNOTOR"
w TORUNIU.
1438 2—68

Restauracja pod „Złotą Kotwicą"
Antoni Dittmann
1439 **Toruń,** ul. Łazienna 2. 3—7

STEFAN KAŁAMAJSKI
1440 **w TORUNIU.** 3—72

Bracia PICHERT
1441 **T. z o. p. w TORUNIU.** 3—73

HURTOWNIA
CZESŁAW BUZA
1442 **w TORUNIU.** 3—74

Dom Handlowy „PRZEMYSŁ"
1443 **w TORUNIU.** 3—75

Skład materjałów aptecznych

W. ORZEŁ

1444 **w CZĘSTOCHOWIE.** 8—280

SKŁAD JUBILERSKI

H. Działoszyński

1445 **w CZĘSTOCHOWIE.** 2—281

SKŁAD JUBILERSKI

JAN SZEFLER

1446 **w CZĘSTOCHOWIE.** 3—282

S. JASTRZĘBSKI

ZAKŁAD OGRODNICZY

CZĘSTOCHOWA Sklep: Aleja 22. Telefon Nr. 56.

Wyroby bukieciarskie. Kwiaty doniczkowe. Drzewka owocowe i dzikie. Nasiona, dekoracje.

1447 **Hurt i Detal.** 8—283

W. Pluciński

1448 **Inowrocław,** Rynek 20. 5—153

RESTAURACJA i SKŁAD TOWARÓW KOLONJALNYCH.

Leon Kuźniacki

1449 **Inowrocław-Montwy.** 5—154

Sukc. J. M. WENDISCH

1450 **Sp. Akc. w TORUNIU.** 2—64

GRZEŚKOWIAK

dawniej

L. DAMMANN i KORDES

1451 **TORUŃ.** 2—65

JULJUSZ WERMIŃSKI, ŁÓDŹ

ul. Nawrot Nr. 32.

Fabryka luster toaletowych i ozdobnych w met. oprawach

Szlifiernia szkła i podlewnia luster.

Artystyczny zakład dekoracyjnych szkieł.

Kompletne przybory piśm. z kryształowego i czarnego szkła.

Szklenie okien wystawowych oraz urządzenia wewnętrzne dla dekoracji wystaw. Szklenie artystyczno-budowlane.

1452 Istnieje z 1897 r. 11—354

Koncesjonowane przedsiębiorstwo elektrotechniczne

WEIKERT i BRAUN

Łódź, ul. Nawrot Nr. 20. Telefon 18.97.

Instalacje siły, światła i prądów słabych, warsztaty reparacyjne, projekty i kosztorysy, porady techniczne.

1453 11—357

Fabryka octu spirytusowego

J. GOLDFRAJD

1454 **w PIOTRKOWIE.** 11—360

Spółka Akcyjna

PIOTRKOWSKIEJ MANUFAKTURY

w Piotrkowie.

1455 11—358

Fabryka pasty do obuwia

Leon Praga i S-ka

1456 **ŁÓDŹ,** Sienkiewicza 25. 11—355

Browar parowy

Franciszka Braulińskiego

w Piotrkowie.

1457 11—359

Władysław Paul

w Inowrocławiu.

1458 5—150

I. RADOMSKI

w Inowrocławiu.

1459 5—151

Skład Win

W. Chacek

1460 **Ostrołęka,** ul. 3-go Maja 8. 1—27

Czesław Ciszkowski, Ostrołęka

ziemia Łomżyńska, ul. Nowy Rynek 7.

Sprzedaż materjałów budowlanych, kafli, cementu, wapna, gipsu, papę dachową, gwoździ, szkła,
1461 węgla i t. d. 1—25

Młyn Parowy

M. Perkal

1462 **Ostrołęka,** ul. Ostrowska. 1—24

Młyn Parowy

M. Kłyczyński

1463 **Ostrołęka,** ul. Ostrowska. 1—23

Sklep Towarów Łokciowych

P. Bronak

1464 **Ostrów,** Rynek 17. 1—17

Młyn Motorowy

Sz. Czapnickiewicz i S-ka

1465 Ostrołęka. 1—22

Ostrowska Fabryka Oleju i Pokostu

R. Żukowski i S-ka

1466 **Ostrów-Łomżyński, Szosa Warszawska 13.** 1—18

M. Frydman

Ostrołęka

1467 **Adr. telegr.: Frydman, Ostrołęka. Telefon 25.** 1—26

Młyn Parowy

Jan Kowalczyk

1468 **Ostrołęka,** ul. Solna 5. 1—21

Jan Bednarski i S-ka

Skład Win i Towarów Kolonjalnych

Ostrołęka, pl. 3-go Maja. Tel. 30.

1469 **Konto P. K. O. Nr. 60563.** 1—28

Kaszarnia i Młyn Parowy

Z. Kosteckiej

1470 **w Ostrowie,** z. Łomżyńska. 1—19

Rozlewnia Piwa

H. Asatmanowicz

1471 **Ostrołęka,** ul. Łęczycka 3. 1—20

Cegielnia

A. Brostek

1472 **Komorowo-Ostrowieckie.** 1—16

Eksport Drzewa

B. Reznik

1473 **Hajnówka.** 1—35

Skład piwa browaru Ks. Lubomirskiego

M. FARBER

1474 **Bielsk,** ul. Małkińska 46. 1—34

Handel win i wódek, sprzedaż wyrobów cukierniczych i tytoniowych

S. KAN, Bielsk-Podlaski

1475 ul. Litewska 94. Tel. 20. 1—31

Fabryka wódek i likierów

A. KNORPEL i S-ka

Ostrów-Mazowiecki, ul. Ostrołęcka 2. Tel. 45.

1476 1—8

BANK LUDOWY

Spółdz. z nieogr. odp.

w OSTROWIU-MAZOWIECKIM

(dawniej Ostrowskie T-wo Poż.-Oszczędn.)

Rok założenia 1898.

1477 **ODDZIAŁ: Czyżew, Wojew. Białostockiego.** 1—16

Młyn parowy

L. PIANKA

w Czyżewie Łomżyńskim, pow. Ostrów.

1478 1—1

Główny skład wyrobów żelaznych i tow. galanteryjnych

Papy, smoły i cementu

M. LICHTENSZTEJNA, Ostrów

1479 **ziemia Łomżyńska.** 1—14

H. Tejtel SS-rowie

Elektrownia, młyn i tartak z heblarką

1480 **Ostrów-Mazowiecki.** 1—6

Młyn gazowy

NUTKIEWICZ i B-cia GABINET

1481 **Ostrów-Mazowiecki.** 1—7

Sklep spożywczy

G. MELT

1482 **Ostrów-Mazowiecki,** ul. Narska 5 1—15

Materjały piśmienne i towary galanteryjne

Helena Łobosowa

1483 **ŁÓDŹ,** Sz. Pabjanicka Nr. 32. 4—125

Młyn parowy

B. Tejtel i S-ka

1484 **Ostrów-Mazowiecki, ul. Małkińska 22.** 1—9

Zakład ogrodniczy

Konstanty Ostrowski

1485 **Ostrów,** Szosa Warszawska 16. 1—10

Restauracja

L. Goldwaser

1486 **Ostrów,** Rynek 11. 1—12

Kamasznik

J. Zilbersztein

1487 **Ostrów,** Rynek 10. 1—13

Restauracja

M. JAGODNIK

1488 **Ostrów,** ul. Warszawska 8. 1—14

Sklep spożywczy

B. Flotan i Szwarc

1489 **Ostrów,** Rynek 5. 1—11

Piwiarnia

A. Lepińskiej

1490 **Tuszyn,** ul. Nowy Rynek 7. 4—123

Hotel Polski

W. SOSNOWSKI

1491 **Łask,** Rynek 2. 2—69

Młyn Motorowy

Stanisław Bednarski

1492 **osada Sompolno, ul. Kaliska, pow. Koło.** 10—330

Młyn Parowy

Zygmunt MILBRAT

1493 **IZBICA Kaliska.** 10—327

Młyn wodno-parowy

Adolf Goede, osada Osowo

1494 **starostwo Włocławskie, gm. Piaski, poczta Lubraniec.** 11—360

Fabryka Wódek i Likierów

Feliksa Sycińskiego

1495 **w KONINIE.** 10—333

Młyn wodno-motorowy

Władysław Pawłowski

1496 **Brześć-Kujawski.** 11—354

Olejarnia

S. Ukrainczyk, Lubraniec

1497 **ul. Sienkiewicza, pow. Włocławski, gm. Piaski.** 11—352

Młyn wodny

Władysław Sierakowski

1498 **wieś Kłobia, gm. Piaski, poczta Lubraniec.** 11—351

Tkalnia mechaniczno-zarobkowa

Karol Frajgang

1499 **Łódź,** ul. Nawrot 92. 8—271

St. Klimczak

1500 **w Gomulicach.** 8—275

Dom mebli

W. Nogliński

1501 **Katowice,** ul. Warszawska 10. 4—122

Młyn parowy i tartak

G. Dubinbaum i W. Stuczyński

1502 w Słonimie. 7—222

Skład drzewa

M. Bronsztein

1503 **Mińsk-Mazowiecki, ul. Karczewska 27.** 7—214

Młyn wodny

Antoni Stala i Leon Staszewski

1504 **Kozienice,** Stara Wieś, woj. Kieleckie 7—259

T. Gomuliński

1505 **Radomsko,** ul. Kaliska 13. 8—277

Dom komisyjno-handlowy i eksportowy

JONAS RUBIN, Stanisławów

ul. Lipowa 26. :-: Rok założenia 1892.

KONTA CZEKOWE: w Warszawie Nr. 144,278 i w Wiedniu Nr. 64,785.

1506 Telegramy: Ajencja Rubin. 1—9

Tartak parowy

M. GOLDBERG

1507 **Koło,** ul. Kaliska 16. 10—331

Nowa Cukiernia Lwowska

K. Schöpp

1508 w Drohobyczu. 1—27

Restauracja

M. Waligórski

1509 **w Kamionce,** woj. Tarnopolskie. 2—49

Fabryka maszyn specjalnych

Perła i Pomorski

1510 **Łódź,** ul. Piotrkowska 69. 11—349

Skład farb, lakierów, pokostu i chemikalji

KOSEL i S-ka

1511 **Łódź,** ul. Przejazd 8. 11—350

Hurtownia tytoniu

Jan Gumowski

1512 **Łódź,** ul. Piotrkowska 119. 11—352

Fabryka Mydeł Toaletowych i Wyrobów Kosmetycznych

HUGO GÜTTEL

dawniej **J. WÓJTOWICZ, H. GÜTTEL i S-ka**

1513 **Łódź,** ul. Wólczańska 117. 11—351

Skład fortepianów

Karol Koischwitz

1514 **Łódź,** ul. Moniuszki 2. 11—353

Skład galanterji i manufaktury

ADOLF ROSENTHAL

właśc. **E. EPSTEIN**

1515 **Łódź,** ul. Narutowicza 18. 11—356

Fabryka Cukrów i Czekolady

S. Frajdenrajch

1516 **Łódź, ul. Podrzeczna 6. Sklep: Stary Rynek 2.** 8—270

Maślarnia Parowa „LUBRANIEC"

st. poczt. i telegr. **Lubraniec,** tel. **Włocławek-**

1517 **Lubraniec,** st. kol. **Włocławek.** 10—343

Sklep spożywczy

W. Dzieniakowski

1518 **Lutomiersk,** ul. 3-go Maja 3. 10—341

Mechaniczna Fabryka Wyrobów Stolarskich i Posadzek

A. Paszczyńskiego

1519 **w Łodzi,** ul. Pańska 68. 10—339

Restauracja

Z. Poszepczyńska

1520 **Lutomiersk,** ul. Kościuszki 8. 10—342

Skład mąki i zboża

Hersch Haupting

1521 **Skole,** woj. Tarnopolskie. 2—52

Restauracja

H. Wasserbach

1522 **Skole,** woj. Tarnopolskie. 2—53

M. Rapaport

1523 **Skole,** woj. Tarnopolskie. 2—54

Parowa Garbarnia **„W. BLOCH"**

Wyrabia juchty hamburskie i chrom.

1524 **Wołkowysk,** Brzeska 24. 1—36

Młyn gazowy i olejarnia

F. Segał i Mejzner

w Wysokiem-Mazowiecku

1525 ul. Jagiellońska. 2—43

Zakład Ślusarsko-Mechaniczny

K. WASILEWSKI

Wysokie-Mazowieckie, ul. Mistkowska № 30.

1526 **Robota solidna.** **Robota solidna.** 2—44

Restauracja „Zacisze"

Józef KUCZKO

1527 **Sokółka,** ul. 3-go Maja 13. 2—48

Garbarnia

M. BUBRYK i S-ka

1528 **Sokółka,** Garbarska 3. 2—49

Współwłaściciele Browaru

M. Birger i J. Zilbersztejn

1529 **w Sokółce,** ul. Fabryczna 16. 2—47

Broń, Amunicja, Przybory Myśliwskie i Sportowe

B-cia L. i Z. Modrzejewscy

1530 **Sokółka,** Plac Kościuszki 28. 2—46

Farbiarnia i zakład mycia wełny

Ryszard Rothert i S-ka

1531 **Supraśl,** pow. Białostocki. 3—102

Rejonowa Hurtownia Wyrobów Tytuniowych

A. JEHN

Posiada na składzie w dużym wyborze papierosy, cygara i gilzy fabryk rządowych. Odbiorcom w hurcie — wysoki rabat. Sprzedaż hurtowa i detaliczna. Również do nabycia
1532 znaczki stemplowe i pocztowe. 8—253

Cegielnia

J. NIEMYJ

1533 **Bielsk,** Boczkowska 9. 1—32

Fabryka maszyn rolniczych „OSTRÓWEK" Sp. Akc.
st. ŁOCHÓW

Skład fabryczny w OSTROWIE, ul. 3-go Maja Nr. 21

Sprzedaje **maneże** 1, 2, 3 i 4-konne młocarnie sztyftowe, cepowe szerokomłotne, Sieczkarnie № 7, 5 syst. Bentola C, E, B, C, E, O. wyroby najlepszej konstrukcji.
1534 Najtrwalsze. Najtańsze. 1—29

Tartak Parowy

B-cia Kane i M. Jęczmienik

1535 **m. Wasilków.** 3—101

Biuro Rolniczo-Handlowe

T. WINIARSKI i S-ka

Sp. z ogr. odp.

Czyżew, ul. Mazowiecka

1536 (dom p. Boguckiego.) 3—104

Skład materjałów aptecznych, farb, wody mineralnej i perfumerji

ARNO DIETEL

1537 **ŁÓDŹ,** Piotrkowska Nr. 157. 8—262

Przędzalnia

I. BERGER, Łódź,

Łomżyńska 20/22. Własny budynek.
1538 Egz. od roku 1910. 8—266

Fabryka wódek gatunkowych

R. Koszutska

1539 **Bielsk-Podlaski.** 1—33

„ROLNIK“ Sp. Akc.
GOSTYNIN, Zamkowa
1540 Woj. Warszawskie. 10—322

Apteka
JANA MAJERA
Gostynin, Rynek, Woj. Warszawskie.
1541 10—319

„Gostyniak“ Stow. Spoż.
Gostynin, Kutnowska 1.
1542 Woj. Warszawskie. 10—324

Skład manufaktury
NUTE MOTYL
Gostynin, Rynek, Woj. Warszawskie.
1543 10—320

Sklep towarów łokciowych
A. Ajzensztat i H. Macińkowski
Marcinkańce. Woj. Wileńskie.
1544 2—39

Sklep spożywczy
L. RUSZAŃSKI
Marcinkańce, Woj. Wileńkie.
1545 2—40

Sklep spożywczy
M. Ajzensztat
1546 Marcinkańce, Woj. Wileńskie. 2—41

RESTAURACJA
ICEK APFELBAUM
1547 RAWA, Warszawska 3. 10—327

Broń, amunicja, przybory myśliwskie
i sprotowe poleca
ST. HOMAN
1548 BIAŁYSTOK, Rynek Kościuszki 5. 4—137

Skład win i wódek
K. Ostrowski
1549 w ŻYCHLINIE, Woj. Warszawskie. 10—316

Skład apteczny
E. MILLER
GOSTYNIN, Rynek 22. Woj. Warszawskie.
1550 10—326

Skład wódek
H. Wajsman
GOSTYNIN, Rynek 24. Woj. Warszawskie.
1551 10—323

Skład żelaza
Sz. Brustowski
GOSTYNIN, Rynek 12. Woj. Warszawskie.
1552 10—321

PIEKARNIA
E. JANKIE
ŻYCHLIN, Budzyńska 35. Woj. Warszawskie.
1553 10—327

Skład win i wódek
A. BRESSLER
GOSTYNIN, Kutnowska 3. Woj. Warszawskie.
1554 10—325

Skład handlowy
Henryk Dobrowolski
PNIEWO, ziemia Warszawska.
1555 10—318

Sprzedaż towarów manufakturowych, konfekcji, galanterji i wyrobów pluszowych.

M. KURLAND, Wieluń

1556 ul. Fabryczna 1. 1—35

Skład Drzewa i Materjałów Budowlanych

Samuela Wolfa

1557 **Głowno-Swoboda.** 4—140

Restauracja **W. Benke**

1558 **Głowno,** Plac Wolności 101. 4—139

Restauracja i Hotel „Polski“

Ksawery Jezierski

1559 **Głowno,** ul. Kościuszki 48. 4—136

Fabryka Wyrobów Cementowych

Stanisław Pomorski

1560 **Stryków,** ul. Kolejowa 66. 5—142

Handel Win i Wódek Krajowych i Zagranicznych

FISZEL FASS

1561 **Głowno,** Plac Wolności 47. 4—137

Magazyn obuwia

Zindel Proport

1562 **Wieluń,** ul. Fabryczna 7. 2—46

Młyn Motorowy

N. Dawidowicz i M. Kempiński

1563 **Złoczew,** ul. Sieradzka. 2—59

PIEKARNIA

Edward Lisowski

1564 **Głowno,** ul. Łowicka 77. 4—135

Fabryka mydła **„RENOMA“** w Wieluniu

Henryka Majerowicza

Nowy Rynek 8.

1565 Poleca mydła wszelkiego gatunku. 1—10

Fabryka Wód Gazowych

BIAŁKOWSKA w Wieluniu

1566 **Krakowskie-Przedmieście.** 2—43

Sklep kolonjalny

Szmul Sytner

1567 **Wieluń,** Fabryczna 13. 2—37

Piekarnia i Sklep Kolonjalny

Edwarda Kowalczyka

1568 **Głowno,** ul. Łowicka 65. 4—134

Handel Win i Wódek

I. KORNBERG

1569 **Koniecpol, Rynek.** 5—159

HANDEL WIN i WÓDEK

J. Władnicki

1570 **Łódź,** Szosa Pabjanicka Nr. 607. 4—127

Handel win, wódek, towarów kolonjalnych i delikatesów

Fr. SPŁAWSKIEGO

1571 **Łódź,** Szosa-Pabjanicka 54. 4—124

Piwiarnia

A. SZULC

1572 **Tuszyn,** Stary-Rynek 1. 4—128

Skład drzewa

CH. ADLER

1573 **Tuszyn,** Stary-Rynek 7. 4—129

Zakład Pogrzebowy

August Najman

1574 **Tuszyn,** Chmielna 5. 4—130

Handel Win i Wódek

Sz. Rosenblum

1575 **Wieluń,** Stary Rynek 8. 1—9

Handel Win, Towarów Kolonjalnych i Delikatesów Przybory myśliwskie, proch, śrót. Wyroby tytuniowe. Galanterja. Wyroby platerowane. Wyroby mydlarskie

I. MARCISZEWSKI

1576 **w Wieluniu.** Telefon Nr. 3 1—28

Sprzedaż manufaktury

IDEL SZAJA

1577 **Wieluń,** Stary-Rynek 7. 2—41

Sprzedaż manufaktury, konfekcji i bielizny

Józef SZAJA

1578 **Wieluń,** Stary Rynek 8. 1—18

Sklep spożywczy

Stanisław Grabiński

1579 **Wieluń,** ul. Kaliska 12. 1—15

Sprzedaż wyrobów tytuniowych

C. LESZCZYŃSKA

1580 **Łask,** Rynek 24. 2—67

Fabryka wód gazowych i rozlewnia piwa

Sz. Kochman i Syn

1581 **Łask,** ul. Piotrkowska 8. 2—68

Warsztat Stelmarski

Kazimierza Grabińskiego

1582 **w Wieluniu,** ul. Kaliska 10. 5—165

Lejmo Epsztejn

1583 **Białystok.** 5—161

Handel towarów korzennych, delikatesów, owoców południowych i win

Władysław DRABIK

1584 **w DROHOBYCZU.** 1—32

Skład wędlin

Emilji Leskowits

1585 **w KAŁUSZU.** 2—70

Huta Szklana

Sp. Akc.

1586 **w Inowrocławiu.** 5—138

Parowa fabryka cukrów i czekolady

Zimand i Hammer

1587 **Lwów,** Panieńska 23. 2—50

Sklep win i wódek
S. Mendewski
w Olkienikach, Woj. Wileńskie.
1588 2—42

Fabryka wódek i likierów
„KARMEN“
1589 **w Święcianach,** Woj. Wileńskie. 2—49

ŻYDOWSKI BANK LUDOWY
Spółdz. z ogr. odpow.
w Święcianach, Woj. Wileńskie.
1590 2—50

Sklep win i wódek
„POLONJA“
w ŚWIĘCIANACH, ul. Rynek 27.
1591 Woj. Wileńskie. 2—51

Handel win i wódek
T. NAWROCZYŃSKI i S-ka
1592 **w Święcianach,** Woj. Wileńskie. 2—52

W. Michalski
w Krośniewicach
1593 woj. Warszawskie. 10—330

Eksploatacja lasu
R. LUBOCKI
1594 **w Marcinkańcach.** 2—37

Sklep spożywczy
Ch. Gołubczyk
1595 **MARCINKAŃCE,** Woj. Wileńskie. 2—38

Towarzystwo Akcyjne
KALISKIEJ MANUFAKTURY PLUSZU i AKSAMITU
KALISZ, Szopena 27.
1596 10—316

Kaliska fabryka maszyn
Inż. J. Brokman
KALISZ, ul. Lipowa 4.
1597 **Maszyny rolnicze.** 10—323

Hurtowy skład win, wódek i likierów
J. Adamek i S-ka
1598 **w KALISZU,** ul. Babina Nr. 1. 10—315

Restauracja **D. Wisłouch**
w Radziszkach, ul. Piłsudskiego Nr. 20. Woj. Wileńskie
1599 2—43

Handel wódek
B. Bunimowicz
1600 **TROKI,** ul. Wileńska Nr. 58. 2—44

Sklep bławatny
A. GERSZOWSKI
1601 **TROKI,** ul. Wileńska Nr. 21. 2—45

Sklep bławatny
H. Klauzner
1602 **Troki,** ul. Wileńska Nr. 11. 2—46

Sklep wódczano-spożywczy
A. Gwiazdy
1603 **w Landwarowie,** Woj. Wileńskie. 2—47

Młyn Walcowy Motorowy i Olejarnia

Bci Feldman

Pińsk, ul. Łohiszyńska Nr. 57

542 5—167

MŁYN PAROWY

M. Brejdbarda

Kobryń

ul. Nowa L. 1.

543 5—156

GARBARNIA

RYWKIN i SALMAN

WILNO

ul. MECZETOWA Nr. 9.

544 1—4

Książki szkolne, dzieła naukowe i beletrystyczne, oraz wszystkie działy w zakres księgarstwa wchodzące.
NOWOŚCI WYDAWNICZE stale na składzie.
MATERJAŁY PIŚMIENNE i przybory kancelaryjne hurtowo i detalicznie.
WYPOŻYCZALNIA KSIĄŻEK stale zaopatrywana w najświeższe nowości wydawnicze.
GAZETY i wszystkie czasopisma.

Posiada stale na składzie i poleca:

Jedyna Polska Księgarnia w Pińsku

M. Bednarski i S-ka

sp. z ogran. por.

przy ulicy Kościuszki Nr. 17 (przy kościele).

545 5—174

BANK ZIEMIAŃSKI

ODDZIAŁ w SIEDLCACH

ULICA WARSZAWSKA Nr. 60

PRZYJMUJE WKŁADY NA DOGODNYCH WARUNKACH, UDZIELA KREDYTU WEKSLOWEGO i POD ZASTAW PAPIERÓW %% ORAZ ZAŁATWIA WSZELKIE INTERESY W ZAKRES BANKOWOŚCI WCHODZĄCE.

546 5—140

I. B. GRUNDMAN

Żelazo. Wyroby żelazne.

Wszelkie artykuły dla potrzeb fabrycznych i kopalnianych.

656 *Będzin. — Telefon Nr. 97.* 3—89

Fabryka Wyrobów Czekolady i Cukrów „HALIS“

L. ROTSZTAJN

657 *BĘDZIN, ul. Małachowskiego Nr. 24.* 3—93

Cukiernia L. LONDNERA

BĘDZIN, ul. Małachowskiego Nr. 24.

Poleca znane ze swej dobroci różne ciastka.

658 3—94

Cukiernia H. Cukiermana

BĘDZIN, ul. Kołłątaja Nr. 18.

Poleca znane ze swej dobroci różne ciastka.

659 3—95

Młyn Elektryczny Walcowy Wyrób kaszy. **J. Oplera**

BĘDZIN, ul. Rybna Nr. 9.

660 3—97

DOM ROLNICZO-HANDLOWY **W. CHRUZIK**

w SZCZEKOCINACH, pl. P. Marji, dom własny.
Adres dla depesz: „DOMROL“.

Narzędzia rolnicze, żelazo, smary, papa, cement,
661 *węgiel, koks i sztuczne nawozy.* 5—183

B. Fiszoff *Przedstawiciel T-wa „Mazot“ Sp. Akc. w Warszawie.*

WŁOSZCZOWA, ul. Wesoła Nr. 82, Telefon Nr. 3.
Skład nafty, olejów, smarów i towarów
662 *kolonjalnych.* 4—176

Skład Soli i Towarów Kolonjalnych

P. Landau

663 *WŁOSZCZOWA, Rynek Nr. 163.* 5—179

Garbarnia

S. N. Bratmana

664 *Żarki, powiat Będziński.* 3—102

Pracownia i Sprzedaż Bielizny
Najlepszy wyrób

Wolf Danciger, Będzin

ul. Modrzejowska Nr. 58.
665 *Ceny konkurencyjne.* 3—83

FABRYKA ŁÓŻEK ŻELAZNYCH i MATERACY RAMOWYCH z DRUTU STALOWEGO

A. GUTTMAN, Będzin

666 *ul. Kołłątaja Nr. 32.* 3—82

SKŁAD SUKNA i KORTÓW Krajowych i Zagranicznych Fabryk

K. KOPLOWICZ, Będzin

667 *ul. Kołłątaja Nr. 27, I piętro.* 3—79

Fabryka Czekolady **„Excelsior“**

A. B. RECHT

668 *BĘDZIN, ul. Kołłątaja Nr. 44.* 3—81

SKŁAD SKÓR

A. Kromołowski i Synowie

BĘDZIN, Telefon Nr. 95.

SPECJALNOŚĆ: SKÓRY TECHNICZNE.

669 3—77

MAGAZYN OBUWIA. Najnowszy wyrób i najnowsze fasony z krajowych i zagranicznych skór

Marcin Sowa

BĘDZIN, ul. Kołłątaja Nr. 1. Ceny konkurencyjne.
670 3—90

J. GOLDFELD, Będzin

ul. Kołłątaja Nr. 39, Telefon Nr. 4.

SKŁAD MATERJAŁÓW ELEKTRYCZNYCH
671 *i MOTORÓW.* 3—85

Garbarnia
H. Raczewski
672 SUWAŁKI, ul. 1-go Maja Nr. 33. 3—81

E. Olszewska
673 SUWAŁKI, ul. Jadkowa Nr. 36. 3—82

Myszkiński
674 SUWAŁKI, ul. 1-go Maja Nr. 41. 3—83

SKŁAD ŻELAZA
BOTKOWSKI
675 SUWAŁKI, Plac Rynkowy Nr. 21. 3—85

SKŁAD WĘDLIN
Wł. Pietraszewski
676 SUWAŁKI, ul. Kościuszki Nr. 55. 3—87

DOM HANDLOWY **A. Labryga i S-ka**
Sp. z ogr. odp. Nr. Telefonu 66.
Hurtownia wyrobów tytuniowych.
Przedstawicielstwo „Lloydu Polskiego" (Transport Polski).
677 3—88

J. Adelson, Suwałki
ul. Dr. Naniewicza Nr. 48.
678 3—89

Skład win i wódek **W. FINK**
679 Suwałki. 3—90

Restauracja i Hotel
Aba Zemel
WŁOSZCZOWA, Rynek Nr. 89, Telefon Nr. 30.
680 6—195

SKŁAD ŻELAZA
I. Gottlieb, Włoszczowa.
681 6—94

Zakład Mechaniczny
Ludwik WĄCHALSKI
Szczekociny-Zarzecze, województwo Kieleckie.
Maszyny Rolnicze, Młocarnie szerokomłotne i targane. Wialnie, kieraty i sieczkarnie, oraz reparacje młynów, tartaków i inne.
682 5—186

Skład Apteczny, Farb i Perfumerji
„SANITAS"
Bronisław Bitoft
683 Włoszczowa. 6—193

Bank Handlowy w Warszawie
Oddział w Lublinie
684 LUBLIN, ul. Kapucyńska Nr. 3. 1—7

Kupiecki Bank Spółdzielczy
685 LUBLIN, ul. Kołłątaja Nr. 3. 1—6

Herman Zysman
686 LUBLIN, ul. 3-go Maja Nr. 8. 1—16

Bank dla Handlu i Przemysłu w Warszawie
Oddział w Lublinie.
687 LUBLIN, ul. 3-go Maja Nr. 6. 1—4

Wielki wybór towarów manufakturowych

M. Grynberg

BRZEŚĆ n/B., ulica Steckiewicza Nr. 26.

547 *UWAGA: Sprzedaż na raty.* 5—146

Sprzedaż towarów kolonjalnych

Narodowski

548 *BRZEŚĆ n/B., ul. Topolowa Nr. 12.* 5—150

„Restauracja Ludowa"

w Kobryni, Rynek Nr. 22.

Eugenjusz Puzyrewski.

549 5—155

Wyroby Tabaczne

L. Susel

550 *ul. 3-go Maja Nr. 30, dom Taksyna.* 5—152

Tartak Mechaniczny „Muchawiec Pompka"

I. SKARBNIK

w Brześciu n/B.

551 *przy ul. Jagiellońskiej Nr. 19.* 5—144

Fabryka Gilz

A. Wierchowski

552 *Kobryń, ul. 3-go Maja Nr. 47.* 5—161

PIEKARNIA

Z. Wajnberg

553 *Brześć n/B. ul. Białostocka Nr. 40.* 5—149

FABRYKA GILZ

Z. Awerbuch

554 *Kobryń, ul. Kobryńska Nr. 12.* 55—19

SKŁAD WIN i WÓDEK

Owsija Kapłana

Brześć n/B., ul. 3-go Maja Nr. 32

555 *Telefon Nr. 42.* 3—931

Browar Parowy

Piwa: Pilzeńskie, Marcowe i Eksportowe

B-cia Pomeraniec

556 *Prużany, ul. Kobryńska L. 15/17.* 5—17

SKŁAD APTECZNY

A. CHOMSKI

557 *KOBRYŃ, Rynek Nr. 30,* 5—153

Fabryka wódek i likierów

Wilhelma FAJERTAGA

558 **w Kobryniu.** 5—157

Skład nafty, smoły, smarów, olejów i produktów naftowych

J. FELDMAN

559 *KOBRYŃ, ul. Kolejowa Nr. 21-B.* 5—160

MANUFAKTURA

pod firmą „UNIVERSAL"

w BRZEŚCIU n/B., przy ul. Steckiewicza Nr. 11.

Wielki wybór materjałów na KOSTJUMY męskie i damskie oraz na bieliznę. *Z szacunkiem firma „UNIVERSAL".*

560 *Sprzedaż: na raty, na weksle!* 5—145

BIURO PRÓŚB i PODAŃ oraz sprawy wchodzące w zakres sądownictwa i t. p.

Gogut Jery

561 *Kobryń, ul. 3-go Maja Nr. 7.* 5—154

Piekarnia oraz Wyroby Cukiernicze

Ch. G. GLUZMAN

562 *BRZEŚĆ n/B., ul. Białostocka Nr. 4.* 5—148

T-WO STARACHOWICKICH ZAKŁADÓW GÓRNICZYCH
SPÓŁKA AKCYJNA
DYREKCJA ZAKŁADÓW i LASÓW
w STARACHOWICACH
Starostwo Wierzbnik, ziemia Radomska.
564 7—231

SKŁAD ŻELAZA
B. FERENS
JĘDRZEJÓW, Rynek, wojew. KIELECKIE.
563 6—217

Dawid Wajnberg
GRODZISK, ul. Rynek.
565 5—169

HANDEL WIN i WÓDEK
A. FISZ
PINCZÓW, Rynek 294, woj. Kieleckie.
566 6—215

HURTOWA i DETALICZNA SPRZEDAŻ
Szkła, farb, pokostu, naczyń emaljowanych, wyrób wiader ocynkowanych,
- - - towarów galanteryjnych - - -
A. ZYLBERSZAC, JĘDRZEJÓW
567 ziemia Kielecka, Rynek 9. 2—210

HANDEL WIN, WÓDEK i TOWARÓW KOLONJALNYCH
BRACIA PRUSAKIEWICZ
JĘDRZEJÓW
568 Rynek 19, województwo Kieleckie. 6—203

SKŁAD KOLONJALNY
F. Pełczyński
GRODZISK, ul Rynek.
569 5—170

Skład Apteczny i Apteka Prowizora Farmacji
Stanisława Włodka
570 w GRODZISKU. 5—179

SPRZEDAŻ TOWARÓW MANUFAKTURNYCH
I. Fajnsztat
PIŃCZÓW.
573 6—223

HANDEL WIN i WÓDEK
LEJBUSZ WAJNBERG
PINCZÓW, Krótka 390.
574 6—22

Sprzedaż towarów spożywczych
L. GOLD
PIŃCZÓW, ziemia Kielecka.
575 6—225

MAKS WOLF
PIŃCZÓW, woj. Kieleckie.
572 6—219

F. BRAMA
PIŃCZÓW, woj. Kieleckie.
577 6—224

A. ROZENCWAJG
JĘDRZEJÓW, Klasztorna 45
woj. Kieleckie.
WYRÓB BETONOWY.
576 6—216

RESTAURACJA poleca: śniadania, obiady, kolacje
SZ. HERSZKOWICZ
PIŃCZÓW, Rynek 209
woj. Kieleckie.
578 6—214

Drukarnia i Księgarnia
I. RAPAPORT
571 Pińczów. 6—222

Wielki wybór karmelków, cukrów, czekoladek i bombonierek

Wyśmienite lody z konfiturami

I. SZAPIRO

w Brześciu n/B.

ulica Dąbrowskiego Nr. 19.

688 2—69

Hurtowy skład win, wódek i likierów

L. Jabłońska i S-ka

w Brześciu n/B.

ulica Dąbrowskiego Nr. 59.

696 2—70

Zakład fotograficzny

M. ZABŁUDA

w Brześciu n/B., ul. Dąbrowskiego 27.

689 Egzystuje od 1902 roku. 2—64

Jatka Nr. 9 Sprzedaż Mięsa

FISZEL KAC

Brześć n/B.

695 ulica Mikołajewska Nr. 9. 5—142

Apteka

D. RAKOWSKIEGO

i specyfiki zagraniczne.

690 w Brześciu n/B., ul. Dąbrowskiego 46. 2—54

Sklep okryć damskich i futer

A. Cajlinger

697 w Brześciu n/B., ul. Dąbrowskiego 31. 2—52

Sklep Towarów Łokciowych

A. Kwiatkowski

691 w Brześciu n/B., ul. Dąbrowskiego 36. 2—53

Hurtowy Skład Manufaktury

A. GROSŁAJT

698 w Brześciu n/B., Dąbrowskiego 109. 2—5

Kantor Wymiany

J. LANDAU

602 w Brześciu n/B., ul. Dąbrowskiego 29. 2—69

Zakład Instrumentów Muzycznych

Przyjmuje wszelkie obstalunki, reperacje instrumentów dętych mosiężn. i drewnianych oraz strunnych i głosowych

E. PACAK

699 w Brześciu n/B., ul. Dąbrowskiego 20. 2—65

Sklep Mebli

Bezruki i Charo

693 w Brześciu n/B., ul. Dąbrowskiego 31. 2—66

SALON

obuwia damskiego, męskiego, dziecięcego oraz kalosze

K. POLAK, Brześć n/B.

700 ul. Dąbrowskiego Nr. 31. 2—67

Pierwszorzędny Zakład Fryzjerski

STEFANA ŻUKA

Salon męski i damski, czesanie dam, manicure i wszelkie wyroby z włosów

694 w Brześciu n/B., ul. Dąbrowskiego 25. 2—62

Skład Manufaktury

H. Midler i Skorbnik

701 w Brześciu n/B., ul. Dąbrowskiego 46. 2—56

Fabryka Garbarska
H. GRYNBERG i S-ka
w BRZEŚCIU n/B., ul. Spanowiczej Nr. 11.
538 2—51

Hurtowy skład piwa
Sz. ERENSZTEIN
w BRZEŚCIU n/B., ul. Krzywa № 23.
539 2—71

= Zakłady =
przemysłowe **„KRESY"**
BRZEŚĆ n/B., ul. Sadowa Nr. 2.
540 4—116

Fabryka wódek Centrali Spirytusowej
T-wo Akc. „Poznań"
w BRZEŚCIU n/B., ul. Sadowa Nr. 8.
541 4—118

Skład win i towarów kolonjalnych

B. Lissowski

WARSZAWA, ul. Wierzbowa Nr. 9 (Plac Teatralny)
579 *Telefon Nr. 60--56.* 1—25

Kantor Wymiany

Jakób Rochow

WARSZAWA, ul. Senatorska Nr. 10 (róg
580 *Daniłowiczowskiej). - Telefon Nr. 277-51.* 1—23

Wytwórnia Mebli

I. Olechowski i L. Lewandowski

WARSZAWA, ul. Grzybowska Nr. 30.
581 *Telefon 55-45.* 2—48

Handel win i towarów kolonjalnych

ST. PAKULSKI i S-ka

WARSZAWA, Aleje Ujazdowskie Nr. 34.
582 *Telefon Nr. 43-44.* 2—50

Z. SAPIECHA *Plac Trzech Krzyży Nr. 3, przy rogu ul. Mokotowskiej.*
Egzystuje od roku 1775. *Telefon Nr. 165-50.* Egzystuje od roku 1875.
Poleca ostatnie nowości OBIĆ papierowych od najtańszych w wielkim wyborze. OBICIA STYLOWE z szerokimi od góry szlakami. — Estetyczny gust nawet w najtańszych obiciach.
Niezależnie od tego, polecam uzdolnionych robotników do tapetowania pokojów, malowania i ubierania sufitów, malowania drzwi
583 **i okien i t. p. Ceny zdumiewająco niskie.** 2—51

Skład Apteczny

J. IGIELSKIEGO

PUŁTUSK, ul. Ś-to Jańska Nr. 8
584 6—183

Skład win, wódek, likierów i towarów kolonjalnych

A. JODKO

WARSZAWA, Plac Trzech Krzyży Nr. 9.
585 *Telefon Nr. 25-97.* 2—53

Fabryka guzików z masy perłowej

A. i B. FILAK i S-ka

586 *w NASIELSKU.* 6—181

Handel Win i Wódek

B. Bukowski

587 *w Pułtusku, dom własny.* 6—180

Mendel Pałgon

GRODZISK, ul. Rynek.
588 6—179

A. Dancygier

589 *Grodzisk, ul. Rynek.* 6—178

WŁADYSŁAW WIECZOREK

590 *GRODZISK, ul. Rynek.* 6—177

Handel win i wódek

Stanisław Rembowski

591 *GRODZISK, ul. Kościuszki Nr. 3.* 5—175

FRANCISZEK ROMANOWSKI

592 *GRODZISK, ul. Błońska.* 5—174

CHIL BĄK

GRODZISK, ul. Błońska.
593 5—172

Handel win i wódek

Ch. Knajster

594 *GRODZISK, Rynek.* 5—171

Sklep Win i Wódek

Ch. KAPŁAN

595 **Prużany,** Halle L. 23. 4—122

Sklep rowerów i maszyn do szycia oraz centerfugi

M. BURSZTEJN

596 **Prużany,** ul. dr. Pacewicza L. 64. 4—121

Hotel Koalicji

597 **w Brześciu n/B., ul. Sadowa L. 1.** 4—117

Fabryka smarów i destylarnia terpentyny

D. SZAPIRO

598 **w Prużanach,** ul. Browarna L. 4. 4—132

Hotel „Paryski" i Restauracja I. rz.

N. Mostowlański

599 **w Prużanach,** Dąbrowskiego 132. 4—131

Magazyn gotowych ubiorów i towarów manufakturowych

Feldman i S-ka

w Prużanach, ul. dr. Pacewicza L. 82.

600 Telefon № 24. 4—128

Fabryka wódek i likierów **„Linówka"**

KRESOWA SPÓŁKA WÓDCZANA

Sp. z ogr. odp.

601 **Prużany,** ul. Kobryńska Nr. 12. 4—127

Hotel Kupiecki

M. B. KAC

602 **Prużany,** ul. Dąbrowskiego Nr. 79. 4—126

Cukiernia

ŁUGOWSKIEGO

603 **w Brześciu n/B.,** 3-go Maja 20. 3—81

Wędliniarnia

Mikołaj Patinkow

604 **w Brześciu n./B.,** ul. 3-go Maja 21. 3—79

Kawiarnia „Kresówka"

MIECZYSŁAW PODNIAKOW

605 **Brześć n/B.,** ul. 3-go Maja Nr. 14. 3—83

Handel Kolonjalny i Tabaczny

D. Liettenrajch

606 **Brześć,** ul. 3-go Maja Nr. 16. 3—84

Wędliniarnia

PIETKIEWICZA

607 **Brześć-L.,** ul. 3-go Maja Nr. 10. 3—78

Hotel „Warszawski"

CUKIERMAN

608 **w Prużanach,** ul. dr. Pacewicza 9. 4—134

Młyn Motorowy

Chaim Rosochowski

609 **w Prużanach,** ul. 3-go Maja L. 24. 4—133

Sprzedaż Towarów Manufakturnych

M GOLDMAN

610 **w Prużanach,** ul. Brzeska L. 1. 4—128

Fabryka wód gazowych, lemoniady, kwasu chlebowego i wszystkich wyrobów na wodzie źródlanej

I. PISECKI

w Brześciu n/B.,

ul. Białostocka L. 26.

702 2—72

Hurtowy Magazyn Mebli i Ceraty oraz wszelkie obstalunki z własnego i powierzonego materjału

Sz. CHAITA

w Brześć n/B.,

ul. Jagiellońska L. 19.

703 2—73

Olejarnia

H. GWIRCMAN

Brześć n/B.,

ulica Mikołajewska Nr. 48.

704 4—138

Młyn Parowo-Walcowy i Tartak

A. Konciel

PRUŻANY,

ulica Młynarska L. 8.

705 4—125

Osadnicze Stowarzyszenie Spółdzielcze

„Rolnik“

w Prużanach

Spółdzielnia z odpow. ogranicz.

706 4—126

Bank Spółdzielczy

z ogr. odp.

w Prużanach.

707 4—130

Restauracja

„WOŁYNIANKA“

Edward Pankiewicz

BRZEŚĆ n/B., ul. Dąbrowskiego 12.

708 3—75

Przedsiębiorstwo Budowlane wykonywa wszelkie roboty w zakres budownictwa wchodzące

I. Korycki

BRZEŚĆ n/B., ul. Sienkiewicza Nr. 52.

709 3—76

Konfekcja i Galanterja

Wielki wybór sukien i bluzek najnowszych fasonów, wykwintna bielizna damska i męska, różna galanterja, duży wybór nici jedwabnych rozmaitych kolorów do szydełkowania i haftu.

D. SIEDLECKI

710 Brześć n/B., ul. Dąbrowskiego L. 27. 2—68

Skład mąki i zboża

A. CHADZYCKI

711 Brześć n/B., ul. Steckiewicza L. 41. 2—50

Skład zboża

P. FISZLEJN

712 w Brześciu, n/B., ul. Steckiewicza L. 44. 2—49

Sklep Kolonjalny

S. CZESZKA

713 w Brześciu n/B., ul. Topolowa L. 31. 2—48

Skład zboża

M. GRONŻBAUM

714 w Brześciu n/B., ul. Topolowa L. 51 2—47

Sprzedaż materjałów piśmiennych i przyborów kancelaryjnych

SCHRIPTOR

715 w Brześciu n/B., ul. Dąbrowskiego 46. 2—55

Skład Win i Wódek

H. Chary

716 w Brześciu n/B., ul. Dąbrowskiego 109. 2—57

Skład Drzewa Budowlanego

A. CUKIERMAN

717 w Brześciu n/B., ul. Jagielońska L. 98. 2—59

Skład Win i Wódek

N. Wyskubowa

718 w Brześciu n/B., ul. Rynkowa 17. 2—46

Sklep Win, Wódek i Likierów

M. Nestorowicz

719 w Brześciu n/B., ul. Rynkowa L. 29. 2—44

Piekarnia

W. WALBERG

720 w Brześciu n/B., ul. Szpitalna L. 42. 1—43

Sklep Manufaktury

B. PITERMAN

721 w Brześciu n/B., ul. Jagiellońska 32/B. 2—41

Sklep Manufaktury

A. Łamażewski

722 w Brześciu n/B., ul. Topolowa 53. 2—39

Sklep Kolonjalny

KURCZAŃSKI

723 w Brześciu n/B., ul. Topolowa 30. 2—38

Restauracja

GOLDFARBA

724 w Brześciu n/B., ul. Topolowa L. 12. 1—37

Sklep Towarów Kolonjalnych i Cukru **„UFNOŚĆ"**

M. Rozenberg i M. Palewski

725 w Brześciu n/B., ul. Jagiellońska 32. 2—42

Lekarz dentysta

R. ALPERIN

611 **Brześć n/B.,** ul. Mikołajewska 23. 3—89

Sklep galanteryjny

M. TAKSIN

612 **w Brześciu n/B.,** ul. 3-go Maja 26. 3—88

Cukiernia i napoje chłodzące

I. SIRATSKI

613 **w Brześciu n/B.,** ul. 3-go Maja 16. 3 86

Zakład Zegarmistrzowski i Jubilerski

Z. ROZENWALD

614 **Brześć n/B.,** ul. 3-go Maja Nr. 20. 3—37

Sklep galanteryjny

I. TRUS

615 **Brześć n/B.,** ul. 3-go Maja 16. 3—85

Skład Apteczny, Perfumy i Kosmetyka, wyroby gumowe i chirurgiczne
Galanterja Apteczna „UNIVERSAL"

M. FRENKIEL

616 **Brześć n/B.,** ul. 3-go Maja Nr. 15 3—94

Sprzedaż Manufaktury i Konfekcji Damskiej
przy własnej pracowni

M. SZWAJKOWSKI

617 **Brześć n/B.,** 3-go Maja 27, dom wł. 3—92

Sprzedaż wyrobów złotych

B-cia MEJES

618 **Brześć n/B.,** ul. 3-go Maja Nr. 26. 5—90

Sklep Manufaktury

S. Tamarkin i R. Glejzer

615 **Brześć n/B.,** ul. Dąbrowskiego 63. 3—101

Magazyn Mebli

Br. KALINA

620 **Brześć n/B.,** ul. Dąbrowskiego 61. 3—100

Piekarnia

SZLUNOWICZA

621 **w Brześciu n/B.,** Dąbrowskiego 52 3—99

Piekarnia

Sz. BLECHMAN

622 **Brześć n/B.,** ul. Dąbrowskiego 32. 3—98

Piekarnia

J. WALPERK

623 Brześć n/B., ul. Dąbrowskiego 34. 3—97

Cukiernia

M. Sirotskiego

624 Brześć n/B., ul. Dąbrowshiego 20. 3—91

Piekarnia oraz wyrób cukierniczy

M. Wajnberg

625 Brześć n/B., ul. Dąbrowskiego 18. 3—65

Cukiernia

pod „FILARAMI"

z oddziałami gastronomicznym i cukierniczym

626 **w Brześciu n/B.,** ul. Steckiewicza 40. 3—82

Piekarnia
H. L. Jaczkowski
627 BRZEŚĆ n/B., ul. Jagiellońska 108. 4—113

Restauracja
K. Łukaszewicza
628 BRZEŚĆ n/B, ul. Jagiellońska 41. 3—109

Handel Win, Wódek i Likierów
St. SAWICKI
629 BRZEŚĆ n/B., ul. Jagiellońska 39. 3—108

Sklep Mąki i Kaszy
L. SZEJNMEL
630 BRZEŚĆ n/B., ul. Jagiellońska 33. 3—107

Skład zboża
M. NAJMARK
631 BRZEŚĆ n/B., ul. Dąbrowskiego 130. 3—105

PIEKARNIA
Berko Edelsztein
632 Brześć n/B., ul. Dąbrowskiego 118. 3—104

Skład manufaktury
A. N. Zysman i Syn
633 **BRZEŚĆ n/B., ul. Dąbrowskiego 65.** 3—103

Hurtownia Wyrobów Tytoniowych
„JEDNOŚĆ"
634 BRZEŚĆ n/B., ul. Dąbrowskiego 65. 3—102

Piekarnia
Szmule Podrajski
635 BRZEŚĆ n/B., ul. Długa 18. 5—141

RESTAURACJA
„ZACISZE"
636 **BRZEŚĆ n/B., ul. 3-go Maja 23.** 4—140

Sklep Żelaza i Zakład Ślusarski
I. PTASZNIK
637 Brześć-Lit., ul. Mikołajewska 32. 4—139

Sprzedaż Towarów Kolonjalnych
B-cia Minc
638 BRZEŚĆ n/B., ul. Listowskiego 54. 4—137

Piekarnia
N. NEIMARK
639 **Brześć n/B.,** ul. Mikołajewska 123. 4—135

Sklep Manufaktury
M. Wejnsztein
640 Brześć n/B., ul. Mikołajewska 114. 4—136

Sklep spożywczy
Grynblat i Gutenbaum
641 **Brześć n/B.,** ul. Dąbrowskiego 106. 3—115

Sklep Manufaktury
A. Margolis
642 **Brześć n/B.,** ul. Jagiellońska 34-a. 4—114

Sklep kolonjalny

A. ROGAK

726 BRZEŚĆ n/B., ul. Topolowa 41. 1—29

APTEKA
i LA OLATORJUM ANALITYCZNO-CHEMICZNE

K. KAGANA

727 BRZEŚĆ n/B., ul. Topolowa 31. 1—28

SKLEP ŻELAZA

M. SURASKI

728 BRZEŚĆ n/B., Topolowa 25. 1—26

Skład żelaza

J. CHARY

728 BRZEŚĆ n/B., ul. Topolowa 11. 1—24

PRACOWNIA OBUWIA

H. BUSZMIC

730 BRZEŚĆ LIT., ul. Topolowa 25. 1—25

Restauracja „Bar Angielski"

BRZEŚĆ n/B.,

731 ul. Listowskiego № 41 1—22

Sklep kolonjalno-spożywczy

Alter Arenzan

732 w BRZEŚCIU n/B., przy Topolowej 7. 1—23

Piekarnia

Dawid Malin

w BRZEŚCIU n/B.,

733 przy ul. Steckiewicza Nr. 18. 1—20

Cukiernia „Versal"

BRZEŚĆ n/B., ul. 3-go Maja 9.

Wyroby cukiernicze wszelkiego rodzaju
734 herbata, kawa i chłodzące napoje. 1—1

Jadłodajnia

A. Baszwików

w BRZEŚCIU n/B.

735 ul. Rynkowa № 29. 2—45

Skład Manufaktury

S. Barenbaum i M. Nowak

w BRZEŚCIU n/B.

736 ul. Jagiellońska № 18. 1—40

Sklep Spożywczy

W. BRAŃSKI

737 BRZEŚĆ n/B., ul. Topolowa 55. 1—33

Sklep Kolonjalny

B. i I. BRANZEL

738 BRZEŚĆ n/B., ul. Topolowa 55. 1—31

Sklep Spożywczy

N. KAPLIS

739 BRZEŚĆ n/B., ul. Topolowa 55. 1—32

Piekarnia

HAIM SZWEDZKI

w BRZEŚCIU n/B.

740 przy ulicy Topolowej Nr. 55. 1—34

Piekarnia

M. FAJNBERG

w BRZEŚCIU n/B.

741 przy ulicy Topolowej Nr. 101. 1—35

Piekarnia

M. Kamieniecki

w BRZEŚCIU n/B.

743 przy ul. Stackiewicza Nr. 14. 1—19

FABRYKA NAPOI OWOCOWYCH

w BRZEŚCIU LIT.

743 **ulica 3-go Maja Nr. 23.** 1—17

Skład Apteczny i Kosmetyczny
Materjały fotograficzne i Optyka

M. Kiperman

744 BRZEŚĆ n/B., ul. 3-go Maja 23. 1—16

Piekarnia i Cukiernia

Wajnberg i Walberg

BRZEŚĆ n/B., ul. 3-go Maja 21.

745 1—15

Skład materjałów aptecznych i farb „SANITAS"

BRZEŚĆ n/B., ul. 3-go Maja Nr. 21.

746 1—14

POLSKI SKLEP MANUFAKTURY

S. GAWRON

747 BRZEŚĆ n/B., ul. 3-go Maja 21. 1—13

Sklep Galanteryjny i konfekcji damskiej

MARJI CZERNIAWSKIEJ

748 **BRZEŚĆ** n/B., ul. 3-go Maja 19. 1—12

Skład Apteczny i Perfumerja

M. FELDMAN

BRZEŚĆ LIT.

749 ulica 3-go Maja Nr. 19. 1—11

Skład Kolonjalny

S. Leiblaka

750 BRZEŚĆ, ul. 3-go Maja 17. 1—9

Sklep Galanteryjny

B. RUBINSZTEIN

w BRZEŚCIU

751 przy ulicy 3-go Maja Nr. 17. 1—1

Zegarki, Łańcuszki i Fournitura

E. Boszwic

752 BRZEŚĆ, ul. 3-go Maja 13. 1—6

Magazyn mebli oraz zakład tapicerski

Sz. Gingold

w BRZEŚCIU,

753 przy ul. 3-go Maja № 17. 1—8

Sklep Galanteryjny

B. GINOBURG

754 BRZEŚĆ n/B., ul. 3-go Maja 11. 1—3

Skład Apteczny Kosmetyczno-perfumeryjny
CENY FABRYCZNE.

M. Mackiewicz

755 **BRZEŚĆ n/B., ul. 3-go Maja Nr. 13.** 1—4

Materjały piśmienne i przybory kancelaryjne

I. Zalcman

BRZEŚĆ n/B., ul. 3-go Maja Nr. 13.

756 *Firma egzystuje od 1907 r.* 1—5

Dom Handlowy „BŁAWAT"

Brześć n/B., ul. 3-go Maja Nr. 9.

Poleca w wielkim wyborze wełny męskie sezonowe, wełny damskie najmodniejsze, płaszcze, aksamity,
757 *oraz towary bawełniane i jedwabne.* 1—2

Wędliniarnia

D. Adamowa

Brześć, ul. 3-go Maja 26.

643 3—91

Sprzedaż
Budowlanych Materjałów

Sz. Pochaczewski

Brześć n/B.

ulica Jagiellońska Nr. 81.

644 4—112

Skład
Drzewa Budowlanego

K. Erlich

Brześć n/B.

ulica Jagiellońska Nr. 86.

645 4—111

Bogdan Hermanowicz

647 SOKÓŁKA, Kościelna 33. 3—92

Warsztaty mechaniczne

Suwałki, ul. Kościuszki 73.

648 3—84

W. Pawłowski

649 w SOKÓŁCE. 3—93

Handel win, wódek, i wyrobów tytuniowych
oraz
towarów kolonjalnych

B. AJZENSZTAT

646 SUWAŁKI, ul. Rynkowa 57. 3—86

APTEKA

Z. G. BARŻAM

650 m. SARNY. 8—263

Wędliniarnia

I. Chomenlowski

651 ŁUNINIEC, ul. Zaułek Rynkowy. 8—255

Piekarnia i Cukiernia

A. HERMAN

652 SARNY, ul. Centralna 34. 8—258

Skład mąki i zboża

M. ZYNDEL

653 w SARNACH, ul. 3-go Maja 24. 8—256

Skład zboża i mąki

DORENBERGA

654 SARNY, ul. 3-go Maja 26. 8—257

Restauracja

P. KOBUSA

655 w Sarnach, ul. Gościnna 29. 8—259

Kujawski Dom Zbożowy
W. Piskowski
1908 **w Inowrocławiu.** 5—135

Hurtownia Ziemi Kujawskiej
Tow. Akc.
1909 **w Inowrocławiu.** 5—129

Fabryka i skład maszyn rolniczych
Wł. Koterski
1910 **w Inowrocławiu.** 5—134

L. Maluszek
1911 **w Inowrocławiu.** 5—132

Dentysta
BORMAN
1912 **w Inowrocławiu.** 5—130

A. BILIŃSKI
Inowrocław
1913 ul. Królowej Jadwigi 22/23. 5—128

Biuro Składów Przewozowych
bocznicy J. Sztejna
1914 **Białystok,** ul. Artyleryjska 9. 5—162

Skład żelaza i magazyn sprzętów domowych i kuchennych
Richard Kickbusch T. z o. p.
1915 **Inowrocław,** Telefon Nr. 33. 5—133

L. Drewa
1916 **w Inowrocławiu, ul. Toruńska 2.** 5—144

Księgarnia
„HERMES"
1917 **w Inowrocławiu.** 5—143

Skład mięsa i wyrobów mięsnych
Fr. Benedykciński
1918 **Inowrocław,** ul. Król. Jadwigi 9. 5—142

Piekarnia
A. Adamczak
1919 **w Inowrocławiu.** 5—141

Tow. Akc. „PLON"
1920 **Oddział w Inowrocławiu.** 5—140

I. Kestelski
1921 **w Inowrocławiu.** 5—139

Herbaciarnia
J. Żółkowski
1922 **Piekiełko,** woj. Warszawskie. 15—504

Skład towarów kolonjalnych i Restauracja
Antoni Marek
1923 **w Inowrocławiu.** 6—136

Sprzedaż mięsa i wędlin

A. ROSIŃSKI

Nowe-Miasto, Pl. Kościuszki.

1924 Woj. Warszawskie. 12—402

Koncesjonowany Zakład Elektrotechniczny

Inż. MICHAŁ WILNER

1925 **Łódź,** ul. Piotrkowska № 117. 13—436

Instalacje światła, siły i drobne reperacje

„REKORD" Naftowa Spółka z o. p.

w Wolance.

1926 Biuro: **Lwów,** Dwernickiego 9, III p. 2—53

Pierwszorzędna Restauracja i Winiarnia

pod **„DZWONEM"**

wł. H. NOWOTNY

Królewska Huta, ul. Gimnazjalna 18.

1927 Lokal otwarty do godz. 1-ej w nocy. 5—161

Teatr „URANIA"

RESTAURACJA i WINIARNIA

wł. DANIEL METZ

1928 **Królewska-Huta.** 5—159

Hotel i Restauracja „Bristol"

Zygm. Zehngut

Lwów, ul. Legjonów Nr. 19-21.

1929 Telefon 14-33, 14-24. 2—54

Dom komisowy dla przemysłu naftowego i montanicznego.
Zaprzysiężony senzal naftowy. Przysięgły rzecznik sądowy

OSKAR FABIAN

Lwów, Legjonów 5. Telefon 20-19.

1930 Skrót: **„Fabianos Lwów".** 2—58

„DNISTER"

Towarzystwo Wzajemnych Ubezpieczeń

1931 **Lwów,** ul. Ruska 20. 2—57

APTEKA

N. Jakubowskiego

1932 w **Mogielnicy,** woj. Warszawskie. 12—406

Piwiarnia

Wł. ZIOMECKI

Mogielnica, ul. Kościelna.

1933 Woj. Warszawskie. 12—405

Skład Materjałów Aptecznych
Farb i Wyrobów Perfumeryjnych

JÓZEF FALTZ

1934 w **Mogielnicy,** woj. Warszawskie. 12—404

RESTAURACJA

JAN PIKIEWICZ

1935 **Mogielnica,** Rynek. Woj. Warszawskie. 12—403

PIWIARNIA

M. FELDMAN

Nowe-Miasto, ul. Targowa 4.

1936 Woj. Warszawskie. 12—401

RESTAURACJA

Sz. PRACKI

Nowe-Miasto, ul. Mostowa 101.

1937 Woj. Warszawskie. 12—400

Bank dla Handlu i Przemysłu

w Warszawie.

Oddział w NOWEM-MIEŚCIE.

1938 Woj. Warszawskie. 12—398

RAWSKI SYNDYKAT ROLNICZY

Spółka Akcyjna

Oddział w NOWEM-MIEŚCIE n/Pilicą.

1939 Woj. Warszawskie. 12—399

Piwiarnia

Szloma Ezrylewicz

1940 **Łódź,** ul. Konstantynowska 38. 14—450

WOŁYŃSKA SPÓŁKA ROLNICZO-HANDLOWA

1941 **w Łucku,** ul. Jagiellońska 93. 1—22

Cukiernia

R. Urbański

1942 **w Łucku,** woj. Wołyńskie. 1—20

W. Prajsler

1943 **w Łucku,** woj. Wołyńskie. 1—24

Piwiarnia

Wiktorja Nyga

1944 **Łódź,** ul. Rzgowska 1. 14—457

Fabryka skór

B-cia Mordchelewicz i A. Chilewicz

1945 **w Grodnie.** 7—242

Niemeńska Fabryka Wyrobów Introligatorskich

1946 **w Grodnie,** woj. Białostockie. 7—241

Parowa fabryka drewnianych pudełek i skrzyń

J. i S. Morjańscy

1947 **w Grodnie,** ul. Augustowska 32. 7—245

Skład apteczny

J. Hildenbrandt

1948 Nowy-Dwór, woj. Warszawskie. 15—496

Skład wędlin

Piotr Szwarc

1949 **Piekiełko,** woj. Warszawskie. 15—503

SKŁAD WĘDLIN

St. PROKOPOWICZ

1950 **Henryków,** woj. Warszawskie. 15—502

Piwiarnia

Józef Kubaszewski

1951 **Płudy,** woj. Warszawskie. 15—501

HANDEL WIN i WÓDEK

P. S. FRENKIEL

1952 **Nowy-Dwór,** woj. Warszawskie. 15—500

Dr. Otton Riedel

Nowy-Dwór, ul. Paderewskiego 16.

1593 Wojew. Warszawskie. 15—499

DOKTÓR MEDYCYNY

MARJAN DEHNER

w Nowym-Dworze, ul. Paderewskiego.

1954 Woj. Warszawskie. 15—498

ELJASZ KRONSTEIN

ŁUCK-WOŁYŃ

ulica Jagiellońska 115.

1955 **Adres dla depesz:** Łuck-Kronnafta. 1—32

GMINA ŻYDOWSKA

1956 **Lubień, woj. Warszawskie.** 12—397

Handel win i wódek

Ch. Goldwasser

1957 w WYSZKOWIE. 11—359

Skład wędlin

J. Wiernicki

1958 **w Wyszkowie,** Rynek 37. 11—360

Księgarnia

W. Wędołowskiego

1959 **Wyszków** nad Bugiem. 11—370

Handel win i wódek

St. KONDRACKI

1960 **Wyszków,** Rynek 11. 11—356

Centrala Handlowa

J. Pawłowski

1961 **w Wyszkowie.** 11—357

Restauracja

St. OPANIO

1962 **w Wyszkowie,** Rynek 44. 11—358

Tartak

Sokół i Szpiro

1963 **w Wyszkowie.** 11—361

M. Zieliński

Brześć-Kujawski

1964 województwo Warszawskie. 12—395

Waliszewski i Andrzejewski

1965 **Lubień,** woj. Warszawskie. 12—388

Ignacy Gałczycki

1966 **Chodecz,** woj. Warszawskie. 12—390

Feliks Kieszkowski

1967 **Chodecz,** woj. Warszawskie. 12—391

Antoni Berg

Brześć-Kujawski

1968 województwo Warszawskie. 12—392

M. Zawadzka

Brześć-Kujawski

1969 województwo Warszawskie. 12—393

Praszkier i Radziejewski

1970 **Brześć-Kujawski,** woj. Warszawskie. 12—394

Młyn parowy

Bracia Jędrzejewscy

1971 **Lubień,** woj. Warszawskie. 12—399

PENSJONAT
Sz. Goldszteina
w **OTWOCKU,** ul. Słowackiego Nr. 16.
1972 Woj. Warszawskie. 13—416

Zakład Fryzjerski
I. Bursztyn
1973 w **MYSZYŃCU,** woj. Białostockie. 7—223

HANDEL TOWARAMI ŁOKCIOWEMI
M. BLUM
1974 w **MYSZYŃCU,** woj. Białostockie. 7—225

Handel Towarami Lokciowemi
I. BRODERZON
1975 w **Myszyńcu,** woj. Białostockie. 7—226

MŁYN MOTOROWY
M. KRYGIER
1976 w **Myszyńcu,** woj. Białostockie, 7—227

Sklep Kolonjalny
B. I. Wiśnia
1977 w ŁYSYCH, woj. Białostockie 7—228

Hurtowy skład piwa
M. GOLDSZTEIN
1978 w **Łomży,** woj. Białostockie. 7—230

Młyn Wodny
F. KAWKA
1979 **Kolno, Prz. Łabno, woj. Białostockie.** 7—229

Skład Wódek Gatunkowych
Abram Chmielnicki
Głowaczów, pow. Kozienice.
1980 Woj. Kieleckie. 9—293

Młyn wodny
M. Schoenberg
Wąchock, z. Radomska, pow. Iłżecki,
1981 gm. Wielka-Wieś. 8—289

Młyn wodny
Walenty Witkowski
Przepaść, gm. Ćmielów, pow. Opatów.
1982 Woj. Kieleckie. 9—292

Młyn wodny
Franciszek PIECIŃSKI, KRZAK i S-ka
Ćmielów, pow. Opatów.
1983 Woj. Kieleckie. 9—291

B. Lenczewski, Kasprowicz i S-ka
Wyrób dachówek i cembrowin studziennych
osada **Ćmielów, pow. Opatów.**
1894 Woj. Kieleckie. 8—290

Skład win i wódek
Eugenjusza Łuby
w **Zambrowie,** Rynek 9.
1985 Woj. Białostockie. 7—212

Sklep Bławatno-Galanteryjny
Bolesław Tarkowski
1986 **Zambrów,** ziemia Łomżyńska. 7—211

Komisowa sprzedaż „Vacum Oill Company"
Nafta, Benzyna, Oleje i Smary
M. GLINKA
1987 **Łomża,** St. Rynek Nr. 12. 7—220

Skład maszyn

A. PAWLAK

1998 **Krotoszyn,** woj. Poznańskie. 6—181

Tartak parowy i interes budowlany

W. Fuhrmann

Krotoszyn, —— Telefon 113

1989 woj. Poznańskie. 6—182

Młyn parowy

B-cia Jandzińscy

1990 **Krotoszyn,** woj. Poznańskie. 6—184

S. Podlewski

1991 **Koźmin,** woj. Poznańskie. 6—185

Księgarnia, skład papieru i galanterji

J. Kraszewska

1992 **Koźmin,** woj. Poznańskie. 6—187

Sklep kolonjalny i delikatesów

właśc.: Antoni Lissowski

1993 **Koźmin,** woj. Poznańskie. 6—188

„Nowa Drogerja"

Czesław Ogurkowski

1994 KOŹMIN, woj. Poznańskie. 6—189

Drogerja pod Aniołem

J. F. Grochowski

1995 **Koźmin,** woj. Poznańskie. 6—191

Dom Komisowo-Handlowy

Stanisław Tomicki

1996 **Rawicz,** woj. Poznańskie. 6—167

Johann Bierling

1997 **RAWICZ,** woj. Poznańskie. 6—168

„ROLA"

Skład zboża i art. budowlanych

1998 **Krotoszyn,** woj. Poznańskie. 6—169

Hurtowy skład piwa

Stanisław Górecki

1999 KROTOSZYN, woj. Poznańskie. 6—173

Krotoszyńska fabryka cukrów i karmelków

MARYUSZ HEMMLER

Krotoszyn —— Telefon 144

2000 woj. Poznańskie. 6—174

Skład towarów kolonjalnych, wódek i win

N. Dynkowski

Krotoszyn, Rynek 26, telefon 167

2001 woj. Poznańskie. 6—178

„BAZAR"

W. TYKOCIŃSKI

Krotoszyn, Rynek 27, telefon 36

2002 woj. Poznańskie. 6—179

Towary krótkie i kapelusze damskie

K. Nowaczkiewicz

2003 **Krotoszyn,** woj. Poznańskie. 6—180

Handel desek

M. Tejblum

2004 **w Wołominie,** woj. Warszawskie. 14—464

Zakłady Ceramiczne i Fabryka Pieców

dawn. L. i C. Hardtmuth

Spółka Akcyjna

Lwów, ul. Akademicka 16. Tel. 466.

2005 **Piece kaflowe, flisy, płytki posadzkowe najprzedniejszej jakości.** 2—45

POWSZECHNY BANK KREDYTOWY S. A.

ODDZIAŁ w DROHOBYCZU.

Adres dla telegramów: „Pokredbank".

Konto czekowe P. K: O. w Warszawie Nr. 150,274. Telefonu Nr. 78.

Zakład główny: **Lwów.**

2006 Oddziały: **Bielsko, Kraków i Warszawa.** 2—49

POLSKI BANK PRZEMYSŁOWY

2007 Filja w Drohobyczu. 2—46

Handel win, wódek krajowych i zagranicznych, wyrobów tytuniowych i towarów kolonjalnych

M. ZIELIŃSKA

2008 **Głowno,** Plac Wolności 90. 4—138

Woj. Łódzkie.

Dom Rolniczo-Handlowy oraz sklep kolonjalno-spożywczy, win i wódek

Z. WEINERT

Dobrzyń n/Drw. Stacja kol. Golub.

Konta bankowe: Bank Związku Spółek Zarobkowych w Toruniu.

2009 Bank Powiatowy w Golubiu. Bank yskontowy w Golubiu. 15—486

Skład drzewa budowlanego

Sz. Dobraszklanka i S-ka

Raciąż, ul. Warszawska,

2010 Woj. Warszawskie. 15—492

Zakład stolarski i magazyn mebli i trumien

Juljan Ulatowski

2011 **Nowe-Miasto,** Rynek 24 **(Pomorze)** 4—106

Skład wędlin

Jan Orębski

2012 **Jadów,** woj. Warszawskie. 14—471

Apteka

Spadk. Antoniego Drzewieckiego

w Jadowie,

2013 **Filja w Urlu,** woj. Warszawskie. 14—470

Sklep Galanteryjny

A. Radzymiński

2014 **w Tłuszczu,** woj. Warszawskie. 14—469

Sklep Galanteryjny

D. Postolski

2015 **w Tłuszczu,** woj. Warszawskie. 14—468

Hurtownia Tytuniowa

A. Ostrzega

2016 **w Tłuszczu,** woj. Warszawskie. 14—467

Skład Wódek

S. Frydman

2017 **w Tłuszczu,** woj. Warszawskie. 14—466

Skład wędlin

K. Węgielskiego

2018 **w Tłuszczu,** woj. Warszawskie. 14—465

Skład Apteczny i Perfumerja

Herman Mintz

2019 **w Wołominie,** ul. Długa 14—463

RESTAURACJA
M. Goldszmidt
OTWOCK, ul. Kościelna Nr. 10,
2020 Województwo Warszawskie. 13—424

Księgarnia i materjały piśmienne
L. BABICKI
w Otwocku, ul. Kościelna,
2021 woj. Warszawskie. 13—425

Piekarnia
A. WILBIK
2022 **w OTWOCKU,** woj. Warszawskie. 13—426

Restauracja
Cz. Klimczak
2023 **Otwock,** woj. Warszawskie. 13—427

Bufet na stacji
L. Kowalewska
2024 **w Otwocku,** woj. Warszawskie. 13—428

Zakład jubilersko-zegarmistrzowski
firma D. SKÓRKA
WARSZAWA, ul. Marszałkowska 54
poleca biżuterję wszelkiego rodzaju oraz zegarki złote, srebrne i niklowe najprzedniejszych firm zagranicznych
2025 na dogodnych warunkach. 13—437

Piwiarnia
Jankla Zylbermana
2026 **w ŁODZI, ul. Zgierska 36.** 12—419

Hotel-Pension
ZAJĄCZKOWSKIEJ
2027 **w LUBLINIE, ul. Szpitalna 9.** 5—165

Pensjonat
F. MINCBERGA
OTWOCK, ul. Wiązowska Nr. 9
2028 Województwo Warszawskie. 13—417

Skład mąki i legumin
Ch. ZYSERMAN
OTWOCK, ul. Rejmonta Nr. 43
2029 Woj. Warszawskie. 13—415

Aleksander KURKOWSKI
Redaktor „Przeglądu Felczerskiego"
2030 **w Otwocku,** Woj. Warszawskie. 13—418

Cukiernia
F. ADAMKIEWICZA
w Otwocku, ul. Kościelna
2031 Województwo Warszawskie. 13—419

Skład Apteczny
A. KOWALSKI
dzierżawca **W. Ferencowicz**
w OTWOCKU, ul. Kościelna
2032 Województwo Warszawskie. 13—420

Pensjonat
B-ci Nusbaum
2033 **w Otwocku,** Woj. Warszawskie. 13—421

Cegielnia „TEKLIN"
K. GOLDMAN
przy st. Otwock, gm. Wiązolna,
2034 Województwo Warszawskie. 13—422

Pensjonat
W. WINKLER
w OTWOCKU, ul. Moniuszki 4
2035 Województwo Warszawskie. 13—423

Apteka

J. Lewandowskiego

2036 **w Kłodawie, Woj. Warszawskie.** 13—441

Pensjonat

Sz. Ch. Zynderman

w Otwocku, ul. Kościelna 1,

2037 Województwo Warszawskie. 13—446

Restauracja

Bronisław Szaforski

Otwock, ul. Rejmonta Nr. 49.

2038 Województwo Warszawskie. 13—445

Skład towarów kolonjalnych

Sz. L. SOLNICKI

w Otwocku, ul. Aleksandra Nr. 1

2039 Województwo Warszawskie. 13—447

Sklep bławatny

F. NADOLSKA

w Otwocku, ul. Karczeska Nr. 8

2040 Województwo Warszawskie. 14—448

Restauracja

A. RAWSKIEGO

Skład Piwa HABERBUSCH i SCHIELE

2041 **w Górze Kalwarji, Woj. Warszawskie.** 14—449

Skład wędlin i mięsa

Józefa HOFFMANA

w Górze Kalwarji, ul. Dominikańska Nr. 8

2042 Województwo Warszawskie. 14—450

Wolny od trychin.

Zakład wędliniarski

STANISŁAWA ŻYRO

w Górze Kalwarji, ul. Dominikańska Nr. 9

2043 Województwo Warszawskie. 14—451

Piwiarnia

Eljasza Sawickiego

2054 **w Łodzi,** ul. Brzezińska 21. 13—417

Piwiarnia

Dawida Ekiermana

2045 **w Łodzi,** ul. Brzezińska 16. 13—416

„ROLNIK"

Spółdzielnia Rolniczo-Handlowa

z ogr. odp.

2046 **w KŁODAWIE,** woj. Warszawskie. 13—438

Mokotów i Wassercug

w Przedczu,

2047 Województwo Warszawskie. 13—442

B-cia Morawscy

w Przedczu,

2048 województwo Warszawskie. 13—443

J. MARCZAK

w Przedczu,

2049 Województwo Warszawskie. 13—444

Maślarnia

A. FOG

2050 **w Kłodawie, Woj. Warszawskie.** 13—439

„BAZAR"

w Kłodawie,

2051 Województwo Warszawskie. 13—440

Pensjonat dla dzieci

E. Kratka w Otwocku

2052 ul. Rejmonta 30. woj. Warszawskie. 14—460

Piwiarnia II-rzędna

A. KUSZYŃSKI

2053 **Łódź,** ul. Lutomierska 18. 13—440

Restauracja II-rzędna

I. Pik

2054 **Łódź,** ul. Zawadzka 14. 13—439

Restauracja

M. Połoneckiego

2055 **w Wołominie,** woj. Warszawskie. 14—481

Handel win, wódek i towarów kolonjalnych

Jan Rebandel

w Wołominie,

2056 ul. Stacyjna Nr. 3, woj. Warszawskie. 14—480

Piekarnia

Fr. Sztajerwald

2057 **w Jadowie,** woj. Warszawskie. 14—474

Restauracja i sprzedaż wódek

C. Finkelman

2058 **w Jadowie,** woj. Warszawskie. 14—473

ZAKŁAD SZEWSKI

S. Krzyczkowski

w Jadowie,

2059 ul. Warszawska, woj. Warszawskie. 14—472

Skład wódek i likierów

M. WAJNBERG

Góra-Kalwarja

2060 ul. Dominikańska 9, woj. Warszawskie. 14—452

Piekarnia

J. ŻUREK

Góra-Kalwarja

2061 ul. Pijarska 64, woj. Warszawskie. 14—453

Piekarnia

I. GOLDBERG

Góra-Kalwarja

2062 ul. Przyrynek 124. woj. Warszawskie. 14—454

Piekarnia

Matys Berman

Góra-Kalwarja

2063 ul. Dominikańska 22, woj. Warszawskie. 14—455

Piekarnia

P. HOFFMAN

Góra-Kalwarja

2064 ul. Przyrynek 8, woj. Warszawskie. 14—456

Cukiernia

K. ORŁOWSKI

Góra-Kalwarja

2065 ul. Pijarska 104, woj. Warszawskie. 14—457

BUFET

Felicja Kszczytowska

Góra-Kalwarja, stacja kolejowa

2066 woj. Warszawskie. 14—458

B. Bleżowska

w Otwocku,

2067 **ul. Warszawska 11. woj. Warszawskie.** 14—459

Toruński młyn parowy

Leopold Rychter

2068 Toruń-Mokre. 3—81

Bracia BRZESCY

wł. Fr. Brzeski

MODY MĘSKIE

2069 **Toruń.** 3—82

St. Schmidt

2070 **Kościan,** woj. Poznańskie. 6—159

Skład skór

W. Serdecki

2071 **Kościan,** woj. Poznańskie. 6—160

Skład żelaza, sprzętów kuchennych i domowych oraz artykułów budowlanych

I. Czaplicki

2072 **Kościan,** woj. Poznańskie. 6—162

Polska Spółka dla Obrotu Towarowego Spółka Akcyjna

„POLSOT“

Lwów, Szajnochy 2. —— Telefon Nr. 118.

2073 Adres telegr.: Polsot Lwów. P. K. O. 148.159. 2—64

Firma Zygfryd Kosak

wł. J. Posner

Skład czekolady i wyrobów cukierniczych

2074 **Katowice,** Warszawska 3. 6—177

Skład cukrów i owoców południowych

W. Schiersch

2075 **Katowice,** ul. Mickiewicza 4, telef. 654. 6—174

Fabryka maszyn

N. Preiss & Co

2076 **Środa,** woj. Poznańskie. 6—192

Bank Ludowy

Sp. z. zn. odp.

2077 **w Środzie,** woj. Poznańskie. 7—196

Fabryka maszyn i wozów
Odlewnia żelaza

St. Malinowski

2078 **Śrem,** woj. Poznańskie. 7—197

Handel koni

B-cia Friedmann

2079 **w Śremie,** woj. Poznańskie. 7—199

Skład bławatów

M. Mietliński

2080 **Śrem,** woj. Poznańskie. 7—201

„ROLNIK“

Spółdzielnia Rolniczo-Handlowa z odpowiedzialnością ograniczoną

2081 **w ŚREMIE,** woj Poznańskie. 7—202

„LUBAŃ“

Fabryka Przetworów Ziemniaczanych

Towarzystwo Akcyjne
Oddział Toruński

2082 **TORUŃ-Mokre.** 3—80

Przedsiębiorca budowlany

A. GATALKA

KROTOSZYN, ul. Słodowa 16

2083 woj. Poznańskie. 6—175

GARBARNIA
M. BRONAK
w Zambrowie, Łomżyńska 1. Woj. Białostockie.
2084 6—200

HANDEL WIN, WÓDEK i TOWARÓW KOLONJALNYCH
Marja Zielińska
1085 **w Zambrowie,** Woj Białostockie. 6—201

Sklep Kolonjalny
Sz. KWIATEK
ZAMBRÓW, Rynek 2.
2086 Woj. Białostockie. 6—202

SKLEP GALANTERYJNY
J. KAWIOR
w ZAMBROWIE, Rynek 5.
2087 Woj. Białostockie. 6—203

Sprzedaż towarów żelaznych
W. GRYNBERG
2088 **ZAMBRÓW,** Woj. Łomżyńskie. 6—204

SKŁAD MATERJAŁÓW APTECZNYCH
Sz. KAUFMAN
w ZAMBROWIE, Rynek 13.
2089 Woj. Białostockie. 6—205

Handel win, wódek, koniaków, likierów i towarów kolonjalnych
G. E. TENENBAUM
2090 **ZAMBRÓW,** ziemia Łomżyńska. 6—206

Hurtowy skład piwa
Browaru Drozdowskiego
w **ŁOMŻY,** przy ul. Giełczyńskiej № 15.
2091 Telefon 126. Woj Białostockie. 6—207

Sklep Galanteryjny
R. GERLIC
w **GOWOROWIE,** ul. Rynek № 1.
2092 Woj. Białostockie. 5—164

Dr. Bernard RARES
ADWOKAT
2093 w **Skolem,** woj. Stanisławowskie. 3—83

Fabryka octu
M. Grudzińskiego
2094 w **ŁOMŻY,** ul. Rządowa 9. 6—198

SKLEP SKÓR
E. Podbilewicza
2095 w **ŚNIADOWIE,** woj. Białostockie. 6—196

PIWIARNIA
F. ŻACHOWSKIEGO
2096 w **ŚNIADOWIE,** woj. Białostockie. 6—197

MŁYN AUTOMATYCZNY
„RYBAKI"
2097 w **ŁOMŻY,** ul. Rybaki 9. 6—194

RESTAURACJA
P. BAGNOWSKIEGO
2098 w **ŚNIADOWIE,** woj. Białostockie. 6—195

Hurtowy Skład Win i Wódek
„WÓDCZANKA"
2099 w **ŁOMŻY,** ul. Rządowa Nr. 18. 6—199

„ZESPÓŁ“
Zdem. i inwalidów oficerów W. P.
Spółdzielnia Wytwórczo-Handlowa
z o. o.
2100 **w Brodach,** woj. Tarnopolskie. 2—60

Restauracja
S. ZORNE
BRODY, Mickiewicza 2.
2101 województwo Tarnopolskie. 2—59

SZTYKLER
BRODY, Mickiewicza 41
2102 woj. Tarnopolskie. 2—58

Młyn parowy
B. KLING
2103 **w Brodach,** woj. Tarnopolskie. 2—61

Hotel i Restauracja „IMPERIAL“
F. GANZ
2104 **LWÓW,** ul. Trzeciego Maja 3. 2—43

„TARTAKI“
S. A. w Chodorowie.
2105 **Biuro: Lwów,** Senatorska 6. 2—40

RESTAURACJA
W. Zaks
w GOWOROWIE
2106 pow. Ostrołęcki, woj. Białostockie. 5-163

Zakład szewcki
W. Niewiarowski
w Ostrołęce, ulica Studzienna Nr. 2
2107 woj. Białostockie. 5—165

Skład Materjałów Aptecznych
Edwarda Dekańskiego
2108 **w WYSZKOWIE,** ul. Białostocka Nr. 8 11—372

W. KAPELUSZ
w Brodach, Rynek
2109 woj. Tarnopolskie. 2—63

J. OLESKIER
Brody, ul. Tyszkiewicza Nr. 74
2110 woj. Tarnopolskie. 2—64

Sz. GRIFFEL
w Bolechowie
2111 województwo Stanisławowskie. 3—79

Spółka stolarska i przemysłu drzewnego
Spółka z ogr. odp.
w BOLECHOWIE
2112 woj. Stanisławowskie. 3—80

Centralny zarząd dóbr
i przedsiębiorstw przemysłow.
w Busku
2113 województwo Tarnopolskie. 2—55

HANDEL ZBOŻA
R. LUSTYK
2114 **w Brodach,** woj. Tarnopolskie. 2—56

„POTĘGA“ S. A.
Fabryka maszyn i narzędzi rolniczych
oraz tartak najnowszego systemu
filja w **BRODACH**
2115 województwo Tarnopolskie. 2—57

Skład Win i Wódek

H. KAMIONER

2115 **Ciechanów,** woj. Warszawskie. 15—514

Restauracja

Romuald Olszewski

Ciechanów, Rynek 18.

2116 Woj. Warszawskie. 15—515

Spółka Akcyjna

Rolniczo-Handlowa

w **Ciechanowie,** ul. Mickiewicza 10.

2117 Woj. Warszawskie. 15—516

Młyn gazowo-automatyczny

Ch. Wajnsztok i S-ka

2118 **Ciechanów,** woj. Warszawskie. 15—518

Zakład desek

D. WEISS

2119 **Ciechanów,** woj. Warszawskie. 15—519

Zakład jubilersko-zegarmistrzowski

I. R. Rajszer

2120 **Ciechanów,** woj. Warszawskie. 15—520

J. REMBAUM

w **Ciechanowie,** ul. Warszawska 18.

2121 Woj. Warszawskie. 15—521

Skład Win i Wódek

J. Kieskiewicz

2122 **w Grodnie.** 8—246

SKŁAD WIN i WÓDEK

IZAAK ŁAPIN

2123 **Grodno,** Brygidzka 1. 8—247

Majątek właściciel: **ANDRZEJ STANKIEWICZ**

w Michałowie „NIEZBUDKA"

2124 pow. Białostockim. 8—249

Restauracja

Br. KOSTECKIEGO

2125 **w MICHAŁOWIE,** woj. Białostockie. 8—251

APTEKA

A. Stryckiego

2126 **w Michałowie,** woj. Białostockie. 8—250

Wykończalnia

B-ci KRONENBERG

2127 **w Gródku-Białostockim.** 8—253

Terpentyniarnia i Smolarnia

we wsi Kuchmi

Biuro: Dynerman i Mendels

2128 **Gródek-Białostocki.** 8—254

MŁYN MOTOROWY

B-cia FRYDMAN

2129 **w Michałowie,** woj. Białostockie. 8—248

SKŁAD APTECZNY
H. Bajkowska
2130 **Grajewo,** woj. Białostockie. 7—235

Handel win i wódek
D. KNORPEL
2131 w **Czyżewie,** woj. Białostockie. 7—231

APTEKA
JANA PARYSA
2132 w **Czyżewie,** woj. Białostockie. 7—232

HANDEL WIN i WÓDEK
A. SZWARC
2133 w **Czyżewie,** woj. Białostockie. 7—233

SKŁAD PIWA
M. KAGAN
2134 **Kowel,** woj. Wołyńskie. 1—7

Skład Papieru
Sz. ASZKENAZI
Kowel, ul. Łucka № 69.
2135 Woj. Wołyńskie. 1—9

Majątek Dragoszew
E. Dobrowolski
2136 w **Dragoszewie,** woj. Białostockie. 7—213

SKŁAD WĘDLIN
M. KOTULSKI
2137 **Nowy-Dwór,** ul. Zakroczymska 4.
Woj. Warszawskie. 15—497

Firma egzystuje od r. 1893.
Handel Win i Towarów Kolonjalnych
Hurtowy skład nafty, cukru, herbaty i t. p. Cement i węgiel
L. WARSZEWSKI
w Dobryniu n/Dr., poczta i stacja kolejowa Golub (Pomorze)
2138 Telefon № 44. 15—485

Fabryka wyrobów trykotowych
H. W. Pomeranc
2139 **Łódź,** ul. Północna 10. 13—446

Skład desek
J. GRANAT
2140 **Szreńsk,** Rynek. Woj. Warszawskie. 15—484

Filja Płockiego
Stowarzyszenia Rolniczego Sp. Akc.
2141 w **Raciążu,** woj. Warszawskie. 15—495

Sprzedaż kompletów mleczarskich, narzędzi rolniczych, wyrobów gumowych, oraz naczyń kuchennych
P. LEWINZON
Dobrzyń n/Drw., ul. Kilińskiego № 9.
2142 Poczta **GOLUB.** 15—487

SKŁAD SKÓR
M. Furmana
2143 **Grajewo,** woj. Białostockie. 7—236

Sklep gotowej konfekcji
A. GOLCZYCKI
2144 w **Grajewie,** woj. Białostockie. 7—238

Magazyn towarów spożywczych i galanteryjnych
JULJAN GALICKI
2145 w **Grajewie,** woj. Białostockie. 7—237

TARTAK
PRZEMYSŁ LEŚNY
2146 **Kowal, woj. Warszawskie.** 12—381

Katarzyna Przybylska
2147 **Kowal,** woj Warszawskie. 12—382

W. Darnowski
2148 **Lubień, woj. Warszawskie.** 12—383

T. Skibiński
Lubień
2149 woj. Warszawskie. 12—384

M. Janowski
Lubień
2150 woj. Warszawskie. 12—385

T. Byczkowski
Lubień
2151 woj. Warszawskie. 12—386

Bracia Stępowscy
Lubień
2152 woj. Warszawskie. 12—389

W. Kędzierski
Lubień
2153 woj. Warszawskie. 12—387

Zakłady Przemysłowe
w Grodzisku, szosa Błońska
2154 woj. Warszawskie. 5—164

Restauracja
Wł. Jaszkowski
2155 **Zaręby Kościelne, Rynek, woj. Białostockie.** 3—103

BANK HANDLOWO-PRZEMYSŁOWY w ŁODZI
Oddział w Lublinie
2156 ul. Początkowska 22. 1—30

Hotel „SIELANKA“
St. Bukowski
2157 **Szpetal,** woj. Warszawskie. 11—376

LEON RABINOWICZ
2158 **Szpetal Dolny,** woj. Warszawskie. 11—377

Antonina Machińska
2159 **Szpetal Dolny,** woj. Warszawskie. 11—378

B. Piechotka
2160 **Kowal,** woj. Warszawskie. 12—380

Wacław Waśniewski
2161 **Szpetal Dolny,** woj. Warszawskie. 12—379

RZEWICOK JAN
Ekspedycja Kolejowa
KATOWICE, ul. Gliwicka 3. Tel. 1503 i 1842.
Ekspedycja — transport mebli, clenie i finansowanie towarów. Wielkie własne składnice.
2519 7—209

Dom Ekspedycyjny
Bernard Grajcar
Clenie, Ekspedycja, Magazynowanie.
Sosnowiec, ul. Modrzejowska 25, tel. 1-90.
2520 9—296

SCHEIER & KOHANE
Sp. z ogr. por.
HURTOWNIA ZEGARMISTRZOWSKO-JUBILERSKA
KATOWICE, 3-go Maja (Grundmana) 15.
Telefon Nr. 2612. Adr. telegr.: **„Juwelhorlog".**
Zegary, zegarki, części składowe, nakrycia stołowe, futerały, narzędzia, pilniki, Biżuterja.
2521 7—210

Hurtownia towarów kolonjalnych
Ernst Gerlich
Katowice, ul. Stawowa 16, telefon 364.
2522 6—197

Biuro Firmowe i Reklam
„HELIOS"
Katowice, ul. Matejki Nr. 5.
2523 7—211

Zach.-Polska Budowa Telefonów
„ZAPOTEL" właściciel JÓZEF PIENTKA
KATOWICE, ul. Sienkiewicza 24, telefon 2155.
Sprzedaż aparatów telefonicznych Państwowej Wytwórni Aparatów Telefonicznych i Telegraficznych w Warszawie, jako też fabryki telefonów dawniej **J. Berliner Sp. Akc. Berlin.** Instalacja wszelkich urządzeń telefonicznych, sygnałów alarmowych i t. p.
2524 6 196

LICHT-CENTRALE
Sp. z ogr. odp.
KATOWICE, ul. Warszawska Nr. 5.
Telephon Nr. 2416 u. 1719.
Moderne Beleuchtungskörper, Installationsmaterialien, Motore und elektrische Apparate.
2525 7—214

Cegielnia parowa
„Herkules" Sp. z ogr. odp.
Łazy, woj. Śląskie.
2526 6—200

Ingenieur CURT SIWINNA
Katowice, Plac Wolności Nr. 8.
Telephon Nr. 2416 u. 1719.
Technisches Bureau. Bau elektrischer Licht- und Kraft anlagen.
2527 7—215

SCHMIDT i STIEBING
BIURO TECHNICZNE
KATOWICE, ul. Kościuszki 45.
Adres telegraficzny: „AVO" Telefon Nr. 1918
Projektowanie i budowa urządzeń zużytkowania niewykorzystanego cieplika wszelkiego rodzaju. Centralne ogrzewania. Łaźnie. Urządzenia sanitarne.
2528 6—198

Import śledzi - Herings-Import
KATOWICE, ul. 3-go Maja 21, telefon 169.
Zentrale: Warschau, Danzig.
2529 7—220

„WINIMPORT". Freund i S-ka
Katowice G.-Śl., ul. Gliwicka 24.
Telefon Nr. 2542. Adr. telegr. „Winimport", Katowice.
Import i Hurtownia win
francuskich, węgierskich i austrjackich.
2530 6—199

Warsztat reparacyjny dla samochodów
Adamczyk i S-ka
Katowice, ul. Mikołowska 50.
2531 7—217

Przedsiębiorstwo budowlane
R. PTOSCHEK
Katowice, ul. Ligonja 36, telefon 1172.
2532 7—201

JAN GŁOWANIA
Mistrz stolarski
Zakład budowniczo-stolarski i wyrób mebli z napędem elektrycznym.
Katowice, ul. Wojewódzka 32/34, telefon 1563.
2533 7—218

Dostawa drzewa kopalnianego
L. i A. Zeitz
Królewska-Huta, ul. Gimnazjalna Nr. 12.
2534 7—204

Młyn parowy

I. ROZEN

Kalisz, ul. Garnczarska 1. Woj. Łódzkie.

2535 15—485

Majątek „Mroczki Wielkie"

Wł. Rudnicki

2543 **Mroczki Wielkie,** woj. Łódzkie. 15—492

Handel towarów kolonjalnych i delikatesów

I. Sztajnberg

2536 **Łódź,** ul. Rzgowska 3. 15—505

Kazimierz Szcześniewski

Notarjusz

Koło, Stary Rynek 27, woj. Łódzkie.

2544 15—481

Handel towarów kolonjalnych i delikatesów

Antoni Wesołowski

2537 **Łódź,** ul. Rzgowska 35 15—507

Skład win i towarów kolonjalnych

O. Gutman

Koło, ul. Kaliska 1, woj. Łódzkie.

2545 14—480

Majątek „Wojcinek"

wł. St. Prejbise

2538 gm. **Staw,** pow. **Kaliski.** 15—490

Tow. Akc. Kaliskiej Manufaktury Pluszu i Aksamitu

2546 **Kalisz,** ul. Szopena. 15—486

Warszawski Syndykat Rolniczy

Sp. Akc.

Koło, ul. Warszawska, woj. Łódzkie.

2539 15—482

Zakłady mechaniczno-ślusarskie

Jan Śmigiel

2547 **Katowice,** ul. Jagiellońska 36. 7—221

Fabryka maszyn rolniczych

M. Ostrowski

Koło, ul. Okólna 54, woj Łódzkie.

2540 14—479

ZJEDNOCZONE ZAKŁADY-HEBLARSKIE

S. z o. o.

Królewska-Huta, ul. Katowicka 30.

2548 **Telefon 486.** 8—245

Tartak parowy

Kaufel i Winter

Koło, ul. Warszawska, woj. Łódzkie.

2541 15—483

Włodzimierz Wentzel

Automobile

Ostrów (Pozn.), Wrocławska 14.

Telefon 143. Skrzynka do listów 73.

Konto pocztowe przy P. K. O.

2549 Poznań № 200-027. 7—204

Skład win

M. Mochorowski

Koło, Stary Rynek 15, woj. Łódzkie

2542 15—484

„ŻEMEPA"

Spółka hurtowego zakupu surowców

Katowice, ul. 3 Maja 21. Telefon 169.

2550 7—222

Sklep kolonjalny
W. Kasprzak
Gniezno, ul. Dąbrówki № 13.
2551 7—208

Skład wędlin wyborowych i mięsa
Józef ELZNER
ŁÓDŹ, ul. Rzgowska 32.
2552 15—5 6

Dom Ekspedycyjny
RUDOLF SCHIMMELFENNIG
wł. PAWEŁ WITKOWSKI
Grudziądz, Plac 23-go Stycznia № 4/5.
Woj. Pomorskie.
2553 4—107

Skład materjałów aptecznych
B. PILC
Łódź, Górny Rynek № 5.
2554 15—504

WŁADYSŁAW ŚNIEGOCKI
Wągrowiec, woj. Poznańskie.
2555 7—206

Zdrój Okocimski
Królewska-Huta, Rynek 4. Telefon 238
wł. Wilhelm Jendrzej.
2556 8—246

Dom Towarowy
Benedykt Urbańczyk
Lubliniec, woj. Śląskie.
2557 8—252

Piwiarnia
Michała Jaskiego
w Łodzi, Szosa-Pabjanicka 26.
2558 15—496

Drogerja
J. PIOTROWSKI
Lubliniec, woj. Śląskie.
2559 8—251

Dr. Antoni Troczewski
Kutno, ul. Poznańska № 127.
Woj. Warszawskie.
2560 16—526

Lubliniecka fabryka likierów
St. BRELIŃSKI
Lubliniec, woj. Śląskie.
2561 8—250

Dr. Wł. Podczaski
Lekarz naczelny szpitala św. Wincentego
Kutno, ul. Toruńska. Woj. Warszawskie.
2562 16—527

„ROLNIK"
Spółka Akcyjna
w LUBLIŃCU, woj. Śląskie.
2563 8—249

Dom Rolniczy
M. BRYŁOWSKI
Tel. № 15 **Wągrowiec** Tel. № 15.
Woj. Poznańskie.
2564 7—207

Cegielnia
Kazimierz GLIŃSKI
Lubliniec, woj. Śląskie.
2565 8—248

Tartak
W. BUKOWSKI
Oborniki, ul. Dworcowa № 58
Woj. Poznańskie
2566 7—211

A. Wciślicki i W. Maliszewski
Rolnicza Spółka Handlowa w Zdołbunowie
woj. Wołyńskie.
2567 2—56

Wyrób Wędlin
Wacław HINEK
Równe, woj. Wołyńskie.
2568 2—50

Hurtowy skład towarów kolonjalnych
S. GONIK
w Ostrogu, woj. Wołyńskie.
2569 3—72

Tartak
Srul Birbirajer
Ostróg, woj. Wołyńskie.
2570 2—66

Wędliniarnia
A. ULE
Ostróg, woj. Wołyńskie.
2571 2—67

Warszawska Cukiernia i Kawiarnia
T. CHARCZENKO
m. Ostróg, ul. Dubieńska № 29
na Wołyniu.
2572 2—69

Skład sukna i towarów manufakturowych
Sz. Komedanta
Ostróg, Wołyń, Dubieńska 19.
2573 3—70

Restauracja „UDZIAŁÓWKA"
Z. SZAST
Krzemieniec, woj. Wołyńskie.
2574 3—83

P. Kornblum
LUBLINIEC, woj. Śląskie.
2575 8—247

„STRADOM"
Częstochowskie Zakłady Wyrobów Włókienniczych Spółka Akcyjna
Częstochowa, woj. Kieleckie.
2576 9—302

Częstochowska Fabryka Igieł i Wyrobów Metalowych Sp. Akc.
Częstochowa, ul. Fabryczna № 6
Woj. Kieleckie.
2577 9—305

Częstochowska fabryka łyżek, widelcy, zgrzebeł i mechaniczna fabryka pończoch
ZIEGLER i SILBERBERG
CZĘSTOCHOWA
Rachunki bieżące: Bank Polski Oddział w Częstochowie
Bank Handlowy w Warszawie Oddział w Częstochowie
Rachunek czekowy P. K. O. Nr. 60,152.
2578 9—299

Bank dla Handlu i Przemysłu w Warszawie Oddział w Częstochowie
woj. Kieleckie.
2579 9—298

Dom Handlowy
Henryk MULARSKI
Łuck, ul. Jagiellońska № 24.
2580 2—62

Dom Handlowy
Jerzy PIĘTOWSKI i S-ka
Zdołbunów, woj. Wołyńskie.
2581 2—61

Wyrób wędlin
Jan Czerwony
Równe, woj. Wołyńskie.
2582 2—49

Suchedniowska Fabryka Odlewów
Spółka Akcyjna
Suchedniów, woj. Kieleckie.
2583 9—310

Sklep skór
J. GARKAWE
w Skidlu, woj. Białostockie.
2584 9—280

Młyn
„BEREZÓW"
Suchedniów, woj. Kieleckie.
2585 9—309

Fabryka skór
Brener i Dajches
Skidel, pow. Grodzieński.
2586 9—290

Młyn turbinowo-parowy
Bolesław Wętkowski
Jędrów, st. Suchedniów, woj. Kieleckie.
2587 9—308

P. Lederman
Kunów, woj. Kieleckie.
2588 9—313

Edmund Bloch
w Odolanowie, woj. Poznańskie.
2589 7—213

M. DUBINSKI
Kamień, woj. Kieleckie.
2590 9—314

St. Bielański
Ostrzeszów, woj. Poznańskie.
2591 7—214

SKLEP BŁAWATNY
SZAŁUTA
w Wołkowysku, woj. Białostockie.
2592 9—298

KAZIMIERZ SZADZIŃSKI
Ostrzeszów, woj. Poznańskie.
2593 7—215

Apteka
Jana Strzałkowskiego
w Swisłoczu, woj. Białostockie.
2594 9—303

Młyn
„STEFANJA"
Kunów, woj. Kieleckie.
2595 9—311

Towary kolonialne, Bakalejne i Galanteryjne
Sz. Lis i I. Pawłowicki
Swisłocz, pow. Wołkowyski.
2596 9—304

D. Lederman
Kunów, woj. Kieleckie.
2597 9—312

Młyn i tartak parowy
K. SZŁAPAK
Swisłocz, woj. Białostockie.
2598 9—306

Młyn gazowy
Rajczyk i Lichtensztajn
Maków, woj. Warszawskie.
2599 17—550

Garbarnia
A. RAJCZYK
Maków, woj. Warszawskie.
2600 17—551

Handel win i wódek
J. GRAJTER
Mława, ul. Warszawska 25, woj. Warszaw.
2601 16—547

B. Lipszyc
w Przasnyszu. ul. Chorzelska
woj. Warszawskie.
2602 17—555

Fabryka mebli
Józef Krajewski
Radomsko, woj. Kieleckie.
2603 10—327

Restauracja Hotelu
„POLONIA“
Częstochowa, woj. Kieleckie.
2604 10—323

M. IMICH
Częstochowa, woj. Kieleckie.
2605 9—319

Młyn
Ksawerego Zielonki
w Radomsku, woj. Kieleckie.
2606 10—329

Sklep spożywczy
J. AJNCHOLD
w Wołkowysku, woj. Białostockie.
2607 9—300

APTEKA
A. WOLSKIEGO
w Wołkowysku, woj. Białostockie.
2608 9—299

Hotel „KUPIECKI“
H. SZŁAPAK
Swisłocz, woj. Białostockie.
2609 9—305

Handel win i towarów kolonjalnych
E. Grochowski
w Brzezinach, woj. Białostockie.
2610 9—307

SKLEP ŻELAZA
N. Pappe
w Wołkowysku, woj. Białostockie.
2611 9—302

Księgarnia polska
J. SZAREJKI
w Wołkowysku, woj. Białostockie.
2612 9—301

Młyn automatyczno - motorowy
„Jedność“
Bielsk-Podlaski, ul. Brańska 2, woj. Białostockie.
2613 9—310

Handel win i wódek
„Monopol”
Mława, ul. Działdowska 1, woj. Warszaw.
2614 16—548

Polski sklep żelazny
Ign. Jankowski
w **Gąbinie,** woj. Warszawskie.
2615 16—533

R. WEGIERT
Gąbin, woj. Warszawskie.
2623 16—538

Skład win i wódek
Sara Hirszberg
w **Gąbinie,** Stary Rynek 4, woj. Warszawskie.
2616 16—534

Skład apteczny
E. Modzelewskiego
w **Gąbinie,** woj. Warszawskie.
2624 16—539

Tartak parowy
Sznajder, Gips i Wolfowicz
w **Gąbinie,** woj. Warszawskie.
2617 16—535

Sklep galanteryjny
A. Wolfowicz
w **Gąbinie,** Stary Rynek, **woj. Warszawskie.**
2625 16—540

Sprzedaż naczyń kuchennych
Jakób Sztolcman
w **Gąbinie,** woj. Warszawskie.
2618 16—536

Garbarnia
F. Sznajder
w **Gąbinie,** woj. Warszawskie.
2626 16—541

Masarnia
A. Sztelle
Gąbin, Stary Rynek, woj. Warszawskie.
2619 16—537

APTEKA
Romualda Barchwica
w **Gąbinie,** woj. Warszawskie.
2627 16—543

Fabryka skór
I. ROZENBAL
w **Skidlu,** woj. Białostockie.
2620 9—291

Handel win i wódek
Salomon Lubraniecki
w **Gąbinie,** Nowe-Miasto 2, woj. Warszawskie.
2628 16—544

RESTAURACJA
Z. Kłaczkowskiej
w **Skidlu,** woj. Białostockie.
2621 9—292

Sklep spożywczy
S. Luszyński
w **Gąbinie,** Stary Rynek, **woj. Warszawskie.**
2629 16—545

Fabryka skór
S. RUBIN i S^{KA}
w **Skidlu,** woj. Białostockie.
2622 9—293

Sklep bławatny
Z. Wolfowicz
w **Gąbinie,** Stary Rynek 23, woj. Warszawskie.
2630 16—546

Sklep żelaza
M. Alpern
w **Kuźnicy,** woj. Białostockie.
2631 8—276

Sklep spożywczy
A. Frejda
w **Czarnej wsi,** woj. Białostockie.
2639 8—267

Młyn motorowy
S. Zilberblat i Sułkin
w **Dąbrowie-Grodzieńskiej,** woj. Białostockie.
2632 9—279

Sklep bławatny
A. Łotoczko
w **Czarnej wsi,** woj. Białostockie.
2640 8—266

Dom handlowy
A. Wróblewski
w **Dąbrowie-Grodzieńskiej,** woj. Białostockie.
2633 9—281

RESTAURACJA
K. Godlewski
w **Czarnej wsi,** woj. Białostockie.
2641 8—268

Folwark „ŁOSOŚNA"
właściciel **K. Litwinow**
m. Łososnia, woj. Białostockie.
2634 8—274

Sklep spożywczy
W. SIKORA
w **Czarnej wsi,** woj. Białostockie.
2642 8—269

Sklep manufaktury
D. Josem
w **Kuźnicy,** woj. Białostockie.
2635 8—275

Sklep spożywczy
E. Wierzbicki
w **Czarnej wsi,** woj. Białostockie.
2643 8—270

PIWIARNIA
Marja Fink
Łódź, ul. Skwerowa 20.
2636 16—528

Sklep spożywczy
J. WOŁOSICKI
w **Czarnej wsi,** woj. Białostockie.
2644 8—271

Leon Blausztajn
Łódź, ul. Pr. Narutowicza 38.
2637 16—536

Sklep spożywczy i piekarnia
A. Mejer
w **Czarnej wsi,** woj. Białostockie.
2645 8—272

Dom Handlowy Of. Rez.
„WOJPOL"
Łódź, ul. Pr. Narutowicza 38.
2638 16—537

Kooperatywa
„PRACA"
w **Czarnej wsi,** woj. Białostockie.
2646 8—273

Noworadomska Giętarnia Mebli Wiedeńskich
K. Wünsche i S-ka
Radomsko, woj. Kieleckie.
2647 10—328

Restauracja
Józefa Sławińska
Wyszogród, Rynek 18, woj. Warszawskie.
2655 17—556

Skład towarów kolonjalnych
Glecer i Gliksman
Częstochowa, Aleja № 13, woj. Kieleckie.
2648 10—333

Skład towarów łokciowych i galanteryjnych
Fr. Łagodzińskiego
w Wyszogrodzie, woj. Warszawskie.
2656 17—557

Fabryka napoi gazowych
J. LERNER
w Częstochowie, ul. Piłsudskiego 11, woj. Kieleckie.
2649 10—331

Handel win i wódek oraz towarów kolonjalnych
Malowańczyk
w Sierpcu, woj. Warszawskie.
2657 17—570

Seweryn Landau
Częstochowa, woj. Kieleckie.
2650 10—330

Handel win, wódek i piwa
N. J. Taca
w Sierpcu, woj. Warszawskie.
2658 17—569

Weinberg i Bochenek
Częstochowa, woj. Kieleckie.
2651 10—335

Sklep kolonjalny
E. Żelewskiego
w Sierpcu, woj. Warszawskie.
2659 17—568

Bank Ziemiański
Oddział w Częstochowie
woj. Kieleckie.
2652 9—318

Skład win i wódek
M. Bojanowska
Wyszogród, ul. Rembowska 49, woj. Warszawskie.
2660 17—562

„ROLNIK"
Spółka Akcyjna
w Sierpcu, woj. Warszawskie.
2653 17—567

Sklep manufaktury
JÓZEF HAAK
Wyszogród, ul. Rembowska 43, woj. Warszawskie.
2661 17—561

Bank dla Handlu i Przemysłu w Warszawie
Oddział w Sierpcu
ul. Płocka 11, woj. Warszawskie.
2654 17—566

Sklep spożywczy i manufakturowy
L. BIEŃKIEWICZ
w Wyszogrodzie, ul. Rembowska 32, woj. Warszawskie.
2662 17—560

Tow. Akc. Wyrobów Wełnianych
M. A. Wiener
Łódź, ul. Cegielniana 96.
2663 8—250

Sz. Rubin
Swisłocz, Rynek 4,
Województwo Białostockie.
2671 2—39

Spółdzielnia Rolniczo-Handlowa
B. Majzel
Swisłocz, Rynek 11, woj. Białostockie.
2664 2—41

Skład materjałów aptecznych, perfumerji, kosmetyków i farb
W. Zajkowskiego
w **Wyszogrodzie,** woj. Białostockie.
2672 17—564

Dr Dentysta
Ignacy Słonimski
Wyszogród, ul. Rembowska 33, woj. Warszawskie.
2665 17—558

Garbarnia
Jakób Beker
Zabłudów, ul. Białostocka 75.
Województwo Białostockie.
2673 3—105

Apteka
SS-rów Ziemskiego
w **Wyszogrodzie,** woj. Warszawskie.
2666 17—563

P. Miedźwiecki
Swisłocz, ul. Mścibowska 3.
Województwo Białostockie
2674 2—40

Zdzisław Lendzion
Obrońca sądowy
w **Wyszogrodzie,** woj. Warszawskie.
2667 17—559

Kantor wymiany
M. Młyna
w **Sierpcu,** woj. Warszawskie.
2675 17—565

Amścibowski
w **Wołkowysku,** ul. Kościuszki 96
2668 1—37

Skład Materjałów Aptecznych i Farb oraz Perfumerja
St. Romanowski i Ska
w **Łodzi,** ul. Piotrkowska 259.
2676 19—560

Restauracja i Hotel
Marzewski
Suwałki, ul. Kościuszki 59, woj. Białostockie.
2669 3—94

Mech. Fabryka Pończoch
J. M. Geczyński
Aleksandrów, pow. Łódzki, ul. Lutomierska № 24.
2677 19—563

Młyn parowy
M. KAPŁAN i SKA
Wysokie-Mazowieckie, ul. Długa, woj. Białostockie.
2670 2—45

Mechaniczna Tkalnia
August Hirsz
Aleksandrów Łęczycki, ul. Poddębicka Nr. 7.
2678 19—561

„ELIBOR"
Spółka Akcyjna Handlowo-Przemysłowa
„Ł. J. BORKOWSKI"
Oddział w Częstochowie.
2679 12—839

Hurtownia Kępińska
Józef Feige i S-ka
KĘPNO, woj. Poznańskie.
2687 9—216

S. Tiefenbrunn
w Kępnie, woj. Poznańskie.
2680 9—219

Obicia papierowe. Zakład dekoracyjno-malarski
GOSTYŃSKI i OPOCZYŃSKI
CZĘSTOCHOWA—ŁÓDŹ.
2688 12—341

BANK LUDOWY
S. z. z n. o.
w KĘPNIE, woj. Poznańskie.
2681 9—217

Skład futer
S. AJDELMAN
CZĘSTOCHOWA, ul. Piłsudskiego 5.
2689 12—340

Marjan Szermer
Grodzisk, Wlkp., ul. Szeroka 6.
2682 9—239

Towary kolonjalne, delikatesy, wina i wódki
Stanisław NAPIERALSKI
GRODZISK, Wlkp.
ul. Szeroka Nr. 25. Telefon Nr. 45.
2690 9—236

Towary kolonjalne
F. K. CYGAŃSKI
Grodzisk, Wlkp. Telefon 76.
2683 9—246

Cukiernia
M. KUPCZYK
w Kępnie, woj. Poznańskie.
2691 9—220

Dom zbożowy
Józef MALICKI
GRODZISK, Wlkp.
2684 9—241

Skład cygar, papierosów i tytoniu
J. TOMALAK
KĘPNO, woj. Poznańskie.
2692 9—224

Skład towarów kolonjalnych, krótkich i galanteryjnych
STANISŁAW NOWACKI
GRODZISK, Wlkp.
2685 9—243

Centrala
Rolniczo-Handlowa
KĘPNO, woj. Poznańskie.
2693 9—227

Zakup surowych skór, szmat, wełny
Hurt. i wszelkich surowców Detal.
FR. SZUWART
KĘPNO. Telefon Nr. 43.
2686 6—218

Bank Kupiecki
Sp. z. z n. odp.
KĘPNO, woj. Poznańskie.
2694 9—225

APTEKA
„pod Opatrznością“
w Tarnobrzegu, woj. Lwowskie.
2695 5—80

Zofja THALER
DROGERJA
Rozwadów, woj. Lwowskie.
2703 5—101

HERMAN WURZEL
Technik-Dentysta
ROZWADÓW n/Sanem.
2696 5—99

Mr. Leon Sigall
APTEKARZ
Rozwadów, woj. Lwowskie.
2704 5—89

Dr. Jakób REIK
Rozwadów, woj. Lwowskie.
2697 5—106

Dr. J. MELLER
LEKARZ OKRĘGOWY
w BARANOWIE.
2705 5—82

Dr. HENRYK ABEND
ADWOKAT
w Rozwadowie, woj. Lwowskie.
2698 6—130

INŻYNIER
J. SKALSKI
w Nadbrzeziu, woj. Lwowskie.
2706 5—79

Dr. Józef West
Adwokat Krajowy
w NISKU, woj. Lwowskie.
2699 6—125

ADWOKAT
Dr. Paweł ZIELONKA
w Rozwadowie, woj. Lwowskie.
2707 5—98

U. M. Dr. FRANCISZEK HERNICH
Lekarz Okręgowy
w RUDNIKU n/Sanem.
2700 6—116

Dr. Adolf Hochstim
Lekarz
w ROZWADOWIE, woj. Lwowskie.
2708 6—129

Dr. M. D. Schwarz
Adwokat
w ROZWADOWIE, woj. Lwowskie.
2701 6—131

APTEKA
„pod św. Stanisławem“
Magistra Klemensa Reischera
w Rudniku n/Sanem.
2709 6—117

Notarjusz
L. MIĄSIK
w ROZWADOWIE, woj. Lwowskie.
2702 5—107

Apteka „pod LWEM“
M. ESTKOWSKI
Królewska-Huta, ul. Wolności 22.
Telefon Nr. 1322
2710 10—265

Parowy młyn i tartak
M. HAGLERA i S-ki
Spółka z ogr. odpow.
w Rozwadowie, woj. Lwowskie.
2711 5—85

Reprezentacja
Arcyksiążęcego Browaru w Żywcu
i Zakładów Przemysłowych w Tenczynku
R. GRAJOWER, Chrzanów
Telefon Nr. 48.
2719 3—12

Trafikant
BERL REICH
Rozwadów, woj. Lwowskie.
2712 5—86

Franciszek Kulig
Jaworzno, woj. Krakowskie.
2720 3—22

Skład wędlin
P. SERWADZKI
w Rozwadowie, woj. Lwowskie.
2713 5—87

Handel towarów spożywczych i kolonjalnych
Werber & Reicher
Bielsko, woj. Śląskie.
2721 10—258

Masarnia
M. Wyżykowski
w Rozwadowie, woj. Lwowskie.
2714 5—88

Rzeźnia
M. NASIELSKI
Łyszkowiec, woj. Warszawskie.
2722 19—591

Wyszynk
S. Rozenbaum
w Rozwadowie, woj. Lwowskie.
2715 5—91

Piwiarnia
T. ROZENTAR
Łyszkowiec, woj. Warszawskie,
2723 19—590

Sklep tytoniowy
S. A. Wagschal
w Rozwadowie, woj. Lwowskie.
3716 5—92

Restauracja
I. FORTGANG
w Nadbrzeziu, woj. Lwowskie.
2724 5—77

Malarz pokojowy
L. CIOŁKOSZ
w Rozwadowie, woj. Lwowskie.
2717 5—94

Sklep spożywczy
T. ZILBERMAN
w Nadbrzeziu, woj. Lwowskie.
2725 5—78

Restauracja
S. GRUSZKA
w Rozwadowie, woj. Lwowskie.
2718 5—93

Hurtownia tytoniowa
Edward Mierzwowicz
w Baranowie, woj. Lwowskie.
2726 5—83

Restauracja
A. Kraszkiewicz
Żychlin, ul. Podwal, woj. Warszawskie.
2727 19—580

Wł. Szymerski
w Żychlinie, ul. Budzyńska
woj. Warszawskie.
2735 19—588

Hotel, Restauracja i Cukiernia
W. Stasikowski
Żychlin, ul. Budzyńska 29, woj. Warszawskie.
2728 19—579

Ziemianin
Z. TEMPIŃSKI
w Żychlinie, ul. Pasiecka 7, woj. Warszawskie.
2736 19—587

Sklep kolonjalny
I. Lewin
Żychlin, ul. Budzyńska 50, woj. Warszawskie.
2729 19—578

Młyn parowy
Wójdasławski i Ciepliński
w Żychlinie, woj. Warszawskie.
2737 19—586

Sklep spożywczy
W. JABŁOŃSKI
Żychlin, ul. Budzyńska, woj. Warszawskie.
2730 19—577

Ziemianin
J. GRABARCZYK
w Woli Księżnej, woj. Warszawskie.
2738 19—585

Sklep spożywczy
W. Dawidowicz
Żychlin, ul. Budzyńska 39, woj. Warszawskie.
2731 19—576

Piekarnia
B. Poznański
w Żychlinie, ul. Podwal 111, woj. Warszawskie.
2739 19—584

Handel, win i wódek
Jan Majewski
w Żychlinie, ul. Budzyńska 1, woj. Warszawskie.
2732 19—675

Księgarnia i skład materjałów piśmiennych
J. Ciechomskiego
w Żychlinie, woj. Warszawskie.
2740 19—583

Skład win, wódek, koniaku, likieru i miodu
H. LIBERMAN
Łódź, ul. Północna № 10.
2733 19—570

SKLEP GALANTERYJNY
K. Rokicki
Żychlin, ul. Budzyńska 34, woj. Warszawskie.
2741 19—582

Skład wódek
Eljasz Mandelbaum
w Jaworznie, ul. Rynek 79, woj. Krakowskie.
2734 3—19

Piekarnia
Z. SĘDKIEWICZ
Żychlin, ul. Budzyńska 53, woj. Warszawskie.
2742 19—581

Restauracja
J. KOMADA
st. Rozwadów, woj. Lwowskie.
2743 5—190

Wytwórnia mebli
A. Olechowski i L. Lewandowski
WARSZAWA, ul. Grzybowska 30, telefon 55-45.
2744 2—48

Handel bydła
ALEX KOH
Grodzisk, (Wlkp.)
2745 9—234

Rolnik-Spółdzielczy
Sp. z. z ogr. por.
Kępno, woj. Poznańskie.
2746 9—229

„GLEBA"
Dom Rolniczo-Handlowy
Kępno, woj. Poznańskie.
2747 9—233

„Zbożowiec"
Komarski i Łęcki
Kępno, woj. Poznańskie.
2748 9—228

Handel kolonjalny, żelaza, szkła i porcelany
W. Rybczyński
Kępno, woj. Poznańskie.
2749 9—223

Sklep bławatny
M. Nessel, Nisko-Pol.
woj. Lwowskie.
2750 6—127

Skład wędlin
M. Krzemiński
w Rozwadowie, woj. Lwowskie.
2751 5—96

Restauracja
E. GALOWICZ
w Rozwadowie, woj. Lwowskie.
2752 5—97

Fabryka likierów
J. D. GARTEN
w Rozwadowie, woj. Lwowskie.
2753 5—100

Hotel
S. KROPF
w Rozwadowie, woj. Lwowskie.
2754 5—102

Handel towarów mięszanych i win
Andrzej Maziarski
w Rozwadowie, woj. Lwowskie.
2755 5—103

Skład wędlin
J. Krzemiński
w Rozwadowie, woj. Lwowskie.
2756 5—104

Restauracja
S. SZKLENER
w Rozwadowie, woj. Lwowskie.
2757 5—105

B-cia Szczeblowscy
Grodzisk, (Wlkp.)
2758 9—237

„GLEBA"
Spółdzielnia Rolniczo-Handlowa
w TARNOBRZEGU.
Stowarzyszenie zarejestrowane z ograniczoną poręką.
2759 5—81

Fabryka wyrobów koszykarskich
Bracia Wagner
RUDNIK n/Sanem, Małopolska.
2767 6—113

Marjan Jankowski
GRODZISK (Wlkp.)
2760 9—235

„WIERZBA"
Spółdzielczy Związek Wikliniarsko-Koszykarski
z odp. udziałami we Lwowie.
Oddział w Rudniku n/S.
2768 6—119

FELIKS DŁUGOSZEWSKI
w Kępnie, woj. Poznańskie.
2761 9—232

Handel towarów mieszanych
Józef PALIST
Rudnik n./S., Małopolska.
2769 6—121

Z. PAWLICKI
w KĘPNIE, woj. Poznańskie.
2762 9—222

RESTAURACJA
M. KARRA
w Wisku, woj. Lwowskie.
2770 6—124

MIECZYSŁAW SZYMKOWIAK
w KĘPNIE, woj. Poznańskie.
2763 9—221

RESTAURACJA
Julji Boryczko
Rudnik n/S., woj. Lwowskie.
2771 6—114

W. Netter i S-ka
w KĘPNIE, woj. Poznańskie.
2764 9—231

WYSZYNK
Samuel BIEN
Rudnik n/S., woj. Lwowskie.
2772 6—115

Moses Lipschütz
w Rozwadowie, woj. Lwowskie.
2765 5—96

Syndykat Koszykarski S-ka Akc.
w KRAKOWIE,
Szczepańska 1, róg ul. Sławkowskiej
Ekspozytura w RUDNIKU n/Sanem.
2773 6—118

Karol Ehrenhaus
KATOWICE, ul. 3-go Maja 6.
2766 5—96

Sprzedaż wyrobów koszykarskich
S. Goldsztein
w RUDNIKU n/S.
2774 6—120

„Kredytpol“
Katowice, ul. Wojewódzka 24.
2775 10—270

Biuro Spedycyjne
Wilhelm Fidler
Katowice, ul. Andrzeja.
2783

„Bielska Manufaktura“
Zacharjasz i Fischer
Katowice, ul. Wojewódzka 24. Tel.11-93.
2776 10—288

Vereinigte Wäscherei-Werke
Katowice (Kattowitz).
2784 10—262

Parowa piekarnia i cukiernia
Józef SADŁOWSKI
Katowice, ul, Marjacka 9.
2777 10—272

Fabryka likierów
J. Grunwald i S-ka
Mysłowice, Rynek 11.
2785 10—275

Hurtownia towarów kolonjalnych
Alfred Friedländer
Katowice, ul Jagiellońska 5.
2778 10—273

Kino „Sfinks“
SOSNOWIEC, Warszawska
2786 12—343

Hurtowa i detaliczna sprzedaż owoców
J. GOLDBERG
Katowice, ul. Stawowa 7.
2779 10—277

Hotel „Angielski“
Sosnowiec, ul. Modrzejewska 5.
2787 12—347

Owoce południowe
Osias Schiff
Katowice, ul. Mielęckiego 10. Tel. 750.
2780 10—279

Sosnowiecki młyn elektro-walcowy
Langer, Kleinberg, Feldbaum i S-ka
Sosnowiec, ul. Wspólna 7.
2788 12—346

E. Abrahamer i S-ka & Co.
Towary tekstylne i bielizna :-: Textilwaren und Wäsche
Telefon 1981 KATOWICE ul. Marjacka 9.
P. T. Urzędnikom udzielamy kredyt.
2781 10—274

Młyn elektro-walcowy
M. KLEINER
Sosnowiec, ul. Wspólna 13.
2789 15—345

Polski zakład obrabiania marmuru i szkła
Katowice, ul. Marjacka.
2782 10—280

Sprzedaż owoców i towarów kolonjalnych
Samuel Dränger
Biała, Rynek № 4.
2790 3—23

Skład bławatów

B. SEYDAK

Nakło n/N.

2903 11—308

Cukrownia i kawiarnia

Józef Kosicki

Nakło n/N.

2904 11—309

Warszawski skład hurtowy

A. RUBEN

Nakło n/N.

2905 11—310

ZAKŁAD KRAWIECKI

i sprzedaż towarów włókienniczych

M. Sikorzyński

Nakło n/N.

2906 11—311

Sklep delikatesów i spirytualji

Leona Kowalskiego

Nakło n/N

2907 11—312

Skład żelaza

W. ROBIŃSKI

Nakło n/N.

2908 11—313

„ROLNIK"

SPÓŁDZIELNIA ROLNICZO-HANDLOWA

z ogr. odpow.

w Nakle n/N.

2909 11—315

RESTAURACJA

Romana Krzana

w Przeworsku

woj. Lwowskie.

2910 7—162

Sklep Kółka Rolniczego

w KAŃCZUDZE

woj. Lwowskie.

Stow. spółdzielcze z ogr. odpow.

2911 7—166

Urząd Miejski

w KAŃCZUDZE

woj. Lwowskie.

2912 7—168

APTEKA

w Kańczudze

woj. Lwowskie.

2913 7—165

Hurtowa i detaliczna sprzedaż skóry, pasów transmisyjnych i przyborów szewskich

B-cia GOLDMINC

KATOWICE, ul. 3-go Maja 16. Telefon 23-67.

Dostawa dla kopalń, hut i fabryk.

2914 10—271

Hurtowy handel jaj i masła

Ferdynand Duński

Katowice, ul. Sobieskiego 10.

Telefon 2063.

2915 11—297

Handel towarów korzennych i farb, wyszynk i pokoje do śniadań

Marceli Bursztyn

w LIMANOWEJ

woj. Krakowskie.

2916 4—46

Piwiarnia

I. SOSNOWSKIEGO

w Łodzi, ul. Podrzeczna 7.

2917 19—586

Karol Kloze

Pabjanice, ul. Narutowicza 37.

2918 19—584

Skład bławatów

ZYGMUNT PREISS

Koronowo, woj. Poznańskie.

2919 12—335

Tartaki parowe

Messer, Rhinow i S-ka

Koronowo. woj. Poznańskie.

2920 12—334

R. Fabianowski

w Koronowie, woj. Poznańskie.

2921 12—333

Koronowska fabryka mebli i urządzeń biurowych

Spółka Akcyjna

w Koronowie, woj. Poznańskie

2922 12—332

Ignacy Nowak

w Koronowie, telefon 15. Woj. Poznańskie.

2923 12—331

GARBARNIA

J. Wilk i S-ka

Nakło n/N.

2924 12—328

Celestyn Bruski

Nakło n/N.

2925 12—328

Drogerja

Adolf Sturtzel

Nakło n/N.

2926 11—320

Skład kolonjalny i restauracja

Gustaw Heller

Nakło n/N.

2927 11—316

Skład żelaza i artykułów budowlanych

Fr. Balcer

Nakło n/N. ul. Dąbrowskiego 277.

2928 11—317

Fabryka maszyn

Inż. Otto Wykowski

Nakło n/N.

2929 11—318

Restauracja i skład kolonjalny

FRITZ WERNER

Nakło n/N.

2930 11—319

Fabryka narzędzi stolarskich

A. Wardziński

Nakło n/N.

2931 12—322

Mistrz rzeźniczy

Ksawery Kowalski

Nakło n/N.

2932 12—324

Hotel „Bristol" i restauracja

Leonard Wilczyński

Nakło n/N.

2933 12—326

„IMPREGNACJA"

Fabryka papy dachowej

T. z o. p.

Nakło n/N.

2934 12—327

Jan Sadowski
w Młynowie, woj. Łódzkie.
2791 19—575

Restauracja
JAN MIREK
w Leżajsku, woj. Lwowskie.
2799 6—144

Dyr. L. Szyfer
w Młynowie, woj. Łódzkie.
2792 19—574

Handel towarów mieszanych i piekarnia
Markus Karpf
w Leżajsku, woj. Lwowskie.
2800 6—142

SZYMON MUNK
Żywiec.
Pierwsza krajowa fabryka mydła
Założona w 1846 roku.
2793 3—37

Sklep galanteryjny
M. Karpf
Ulanów n/S., woj. Lwowskie.
2801 6—140

Młyn Motorowy
Dz. Rudolf Junikiewicz
w Grodzisku, woj. Lwowskie.
2794 7—156

Składnica Kółek Rolniczych
Stow. zar. z ogr. poręką
w Ulanowie, woj. Lwowskie.
2802 6—139

Franciszek DEC
STOLARZ
Grodzisko, woj. Lwowskie.
2795 7—155

Dom gospodarsko-szynkarski
J. Kopyta
Ulanów n/S.
2803 6—136

Sklep towarów mieszanych
S. LEJA
w Grodzisku, woj. Lwowskie.
2796 7—154

Przemysł drzewny
Chaim Schaller
w Ulanowie n/S., woj. Lwowskie.
2804 6—135

PIOTR STOPYRA
Handel mieszany. Sprzedaż wina. Hurtownia tytuniowa.
P. i st. kolej. **Grodzisko** koło Przeworska
Małopolska.
2797 7—151

Restauracja
W. Wasilewski
w Krzeszowie n/S., woj. Lubelskie.
2805 8—170

Restauracja
M. Potaszer
w Leżajsku, woj. Lwowskie.
2798 6—143

Drobny handel towarami mieszanemi
J. Kesłowicz
w Krzeszowie n/S.
2806 8—169

Apteka w Grodzisku
M-ra Ph. KAROLA GROSSA
2807 (Woj. Lwowskie). 7—153

Urząd Miejski
w Ulanowie.
2815 6—138

Wice-Dyr. R. Karchowski
w Młynowie, woj. Łódzkie.
2808 19—577

Profesor Sem. Nauczycielskiego
Józef SARWAŃSKI
w Rudniku n/S., woj. Lwowskie.
2816 5—133

Wszech nauk lekarskich
Dr. A. Dobschütz
Leżajsk, woj. Lwowskie.
2809 5—148

APTEKA
SS-rów W. HELLICHA
w Krzeszowie nad Sanem.
2817 8—168

Wszech nauk lekarskich
Dr. Józef Sommerstein
w Grodzisku, woj. Lwowskie.
2810 7—152

Dyrektor Dóbr
Gustaw Leischner
w Rudniku n/S., woj. Lwowskie.
2818 6—132

Notarjusz
Alfred Josse
w Leżajsku, woj. Lwowskie.
2811 7—149

Sprzedaż towarów mieszanych i galanteryjnych
Julja Grabarzowa
Leżajsk, woj. Lwowskie.
2819 6—145

Notarjusz
Jędrzej Juszczyk
w Ulanowie n/S., woj. Lwowskie.
2812 6—137

FABRYKA KAFLI
Stanisława ROMAŃSKIEGO
w Leżajsku, ul. Mickiewicza.
Woj. Lwowskie.
2820 7—150

Apteka „pod Gwiazdą"
H. KIJASA
w Leżajsku, woj. Lwowskie.
2813 6—147

Spółdzielnia Rolniczo-Handlowa
„Przyszłość"
na powiat Nisko w Rudniku n/Sanem.
2821 6—141

Apteka
Mr. Mieczysława JANECZKA
w Ulanowie, woj. Lwowskie.
2814 7—134

Hurtowy Handel Towarów Kolonjalnych
Tadeusz Minicki
Buk, woj. Poznańskie.
2822 9—250

Eugenjusz DĘBICKI
Konces. sprzedaż przyborów szkolnych i piśmiennych oraz książek szkolnych
Mielec, woj. Krakowskie.
2935 7—177

Handel Jaj
CH. TAFFEL
w Sędziszowie, woj. Krakowskie.
2943 8—193

Magazyn Nowości
Tadeusz Bałuciński
Mielec, woj. Krakowskie.
2936 7—178

Hurtownia tytuniowa
P. Sybistowicz
w Sędziszowie, woj. Krakowskie.
2944 8—192

J. ŁOJCZYK
Handel towarów korzennych, delikatesów, win oraz skład wyrobów masarskich
w Mielcu, woj. Krakowskie.
2937 7—180

Handel Jaj
S. HELLER
w Sędziszowie, woj. Krakowskie.
2945 8—191

Handel delikatesów i win
Ludwika OTTO
w Mielcu, woj. Krakowskie.
2938 7—181

Handel drzewem
L. SALPETER
w Mielcu, woj. Krakowskie.
2946 8—190

Restauracja i handel towarów mieszanych
M. Augustynowicz
w Mielcu, woj. Krakowskie.
2939 7—182

Handel bydłem
J. HERMELE
w Mielcu, woj. Krakowskie.
2947 8—189

Handel Bławatny
R. NEUMAN
w Mielcu, woj. Krakowskie.
2940 7—184

Masarnia i sprzedaż mięsa
JAN BORZĘCKI
w Mielcu, woj. Krakowskie.
2948 8—188

Fabryka wódek i likierów. Wytwórnia octu
A. KOPECKI
w Koronowie, woj. Poznańskie.
2941 12—330

Młyn parowy
Dz. J. Piechociński
w Mielcu, woj. Krakowskie.
2949 8—187

RESTAURACJA
D. GOTLIB
w Lisku, woj. Lwowskie.
2942 19—576

Skład Maszyn
E. SEMMEL
Mielec, woj. Krakowskie.
2950 8—185

Apteka „pod Koroną“
Piotra Gardulskiego
w Mielcu, woj. Krakowskie.
2951 7—183

Magistrat
m. Kolburzowej, woj. Lwowskie.
2959 8—202

Apteka
Aleksander Olecki
Sobota, pow. Łowicki, woj. Warszawskie.
2952 19—598

Adwokat krajowy
Dr. Józef Gocal
Kolbuszowo, woj. Lwowskie.
2960 8—201

W. GAUZE
Administracja majątku PSARY
gmina Bielawy, powiat Łowicki, woj. Warszawskie.
2953 19—597

Lekarz Okręgowy
Dr. ZYGMUNT WEINDLING
w Kolbuszowej, woj. Lwowskie.
2961 8—198

Probostwo
w WALISZEWIE
pow. Łowicki, woj. Warszawskie.
2954 19—596

Zakład Dentystyczno-Techniczny
Marjana Hoszarda
w Sędziszowie, woj. Krakowskie.
2962 8—196

Pierwsza Janowska Mlodosyfnia „Pejotew“
:: :: L. BANK
Janów, koło Lwowa.
2955 10—220

Dr. med. JÓZEF GOLDMANN
b. lekarz szpitala św. Łazarza
w Sędziszowie, woj. Krakowskie.
2963 8—194

Starszy felczer weterynarji
Leonard Wojciechowski
os. Sobota,
gm. Bielawy, pow. Łowicki, woj. Warszawskie.
2956 19—601

Notarjusz
Błażej Kopacz
w Mielcu, woj. Krakowskie.
2964 8—186

Młyn motorowy
Franciszek Rosiński
gm. Bielawy, pow. Łowicki, woj. Warszawskie.
2957 19—599

Dom Rolniczo-Handlowy
Kaysiewicz i S-ka
Firma sądowo zarejestrowana w **Mielcu.**
2965 Woj. Krakowskie. 7—179

Sklep spożywczy
Z. BEDNARSKI
Waliszew Stary
powiat Łowicki, woj. Warszawskie.
2958 19—595

Rok założenia 1901.
Dom bankowy i kantor wymiany
Alojzy Fröhlich, Rzeszów
2966 woj. Lwowskie. 8—203

Fabryka Mebli

Brunon BAHR

Czarnków, woj. Poznańskie.

2823 10—288

Landwirtsch. Hauptgesellschaft

Tow z ogr. por.

Molkerei – Wągrowiec

Woj. Poznańskie.

2831 10—273

Mistrz rzeźnicki

Emil Adamski

Chodzież, woj. Poznańskie.

2824 11—301

Spedytor

Leon Waśko

Czarnków, woj. Poznańskie.

2832 10—271

Hurtownia kolonjalna

Z. GRAMSE

Wągrowiec, woj. Poznańskie.

2825 10—258

R. Schiefelbein

Czarnków, woj. Poznańskie

2833 11—292

Dom Rolniczo-Handlowy

W. STANEK

w Chodzieży, woj. Poznańskie.

2826 11—298

Ziemiopłody

Kazimierz Zieliński

Czarnków, tel. 82, woj. Poznańskie.

2834 11—293

Mistrz piekarski

Wawrzyn Jakubowski

Chodzież, woj. Poznańskie.

2827 11—305

Fabryka maszyn

Paul STRUNK

Chodzież, woj. Poznańskie.

2835 11—295

Masarnia

Jan EICHSTAEDT

Wągrowiec, woj. Poznańskie.

2828 10—264

Sklep kolonjalny i drogerja

PAUL JUST

Czarnków, Rynek 15, woj. Poznańskie.

2836 10—289

Fabryka maszyn i warsztat reparacyjny

Ryszard Liska

Wągrowiec, woj. Poznańskie.

2829 10—263

Fabryka wódek i likierów

Szczepan Poznański

Chodzież, tel. 85, woj. Poznańskie.

2837 11—299

Zakład ogrodniczy. Skład nasion i kwiatów

R. FREICHEL

Wągrowiec, ul. Gnieźnieńska 20,

woj. Poznańskie.

2830 10—262

Fabryka wódek

Stanisław Łuka

Chodzież, woj. Poznańskie.

2838 11—300

Handel delikatesów i win

A. Tumidajski

Jarosław, woj. Lwowskie.

2839 7—161

Bazar mód. Konfekcja męska i damska

J. JARECKI

Wągrowiec, woj. Poznańskie.

2847 10—261

Hotel „Chrześcijański"

KATOWICE, ul. Jagiellońska 17. Telefon 684.

2840 11—308

E. Wojnecki

Wągrowiec, woj. Poznańskie.

2848 10—260

Handel jaj i masła

Jakób INGBERG

Katowice, ul. Mielęckiego 10.

2841 11—305

Mistrz rzeźnicki

Stanisław Zjawiński

Wągrowiec, woj. Poznańskie.

2849 10—259

Sprzedaż jaj i masła

S. Natansohn

Katowice, ul. Marjacka 23. Tel. 608.

2842 11—304

Restauracja

J. Szymborski

Nowy-Tomyśl, woj. Poznańskie.

2850 10—254

Skład szczotek, pędzli i przyborów malarskich

Adolf HUTTERR

Katowice, ul. Teatralna 6. Telefon 142.

2843 11—301

H. SUCHAN

MLECZARNIA
Mleko, masło, sery i jaja hurtownie i detalicznie

MOLKEREI
Milch, Butter, Käse, Eier en gros und detail

Królewska-Huta, ul. Sobieskiego 7. Tel. 1313.

2851 11—299

Alois HERMSTEIN

MLECZARNIA

Masło, ser, jaja i mleko hurtownie i detalicznie

Katowice, ul. Wojewódzka 27. Tel. 1297.

2844 11—296

Josef KRETSCHMER

MLECZARNIA

Mleko, masło, ser i jaja hurtownie i detalicznie

Katowice, Zabrska № 3.

2852 11—292

Fabryka mebli

J. S. KEINS

Królewska-Huta, Rynek 16.

2845 11—307

Koncesjonowana Hurtownia soli jadalnej i przemysłowej na Województwo Śląskie

Pawła Garbińskiego

Katowice, Mickiewicza 1. Telefon 773.

2853 10—289

BROWAR PIWNY

KAŃCZUGA

Woj. Lwowskie.

2846 7—166

Dom Rolniczo-Handlowy

Zygmunt Krawczak

Nakło n/N.

2854

Hotel Imperial
Bielsk, ul. Kolejowa 20.
Śląsk Cieszyński.
2967 12—328

„GLEBA"
Zakup i sprzedaż artykułów rolniczych
Zapisana spółdzielnia z ograniczoną odpowiedzialnocią
Pszczyna, Górny Śląsk.
2975 11—320

RESTAURACJA
Siegfried Fröhlich
Bielsko
Śląsk Cieszyński.
2968 12—324

M. HAMBURGIER Nast.
Mikołów, Górny Śląsk.
2976 11—322

Restauracja
J. LANDAU
Bielsk, ul. Nad Ścieżką 4.
Śląsk Cieszyński.
2969 12—325

GÓRNOŚLĄSKA
CENTRALA PAPIERNICZA
Mikołów, G. Śląsk, Rynek 17.
2977 11—325

Restauracja
Stanisław Olejniczak
WALISZEW STARY, pow. Łowicki, woj. Warszawskie.
2970 19—594

Przedsiębiorstwo maszyn do szycia
S. & S. Blitz
Katowice, ul. Mielęckiego 8, tel. 1741.
2978 11—33

Restauracja
Józef Marczak
gm. Bielawy, pow. Łowicz, woj. Warszawskie.
2971 19—600

Skład piwa i zastępstwo Arcyks. Browaru w Żywcu
i Browaru Jana Götza w Okocimie
SZ. WEISS
Bielsko.
2979 11—329

Restauracja i Hotel
D. EGKA
w Janowie koło Lwowa.
2972 10—221

Tuchfabrik
FRANZ VOGT
Biała—Śląsk.
2980 12—320

TRAFIKA
Józef Fränkel
Janów, koło Lwowa.
2973 11—222

B-cia Färber
Bielsk, ul. Tekstylna.
Śląsk Cieszyński.
2981 12—321

FABRYKA CZEKOLADY i CUKRÓW
S. Lifszyc i A. Szewelewicz
Baranowicze, Senatorska 44.
Skład fabr. Szeptyckiego 28.
WIELKI WYBÓR towarów cukierniczych pierwszorzędnych firm krajowych i zagranicznych.
2974 4—74

FABRYKA LIKIERÓW
Maurycy Scharf
Bielsk, ul. Strzelnicza 2.
Śląsk Cieszyński.
2982 9—322

UNIWERSALNY MAGAZYN
„SŁUCKI“
BARANOWICZE, SENATORSKA 5.
2983 4—70

Bank Ludowy Spółdzielczy w Baranowiczach
z ogran. odpowiedz.
Załatwia wszelkie operacje wchodzące w zakres bankowości: Inkaso, pożyczki, dyskonto, przyjmuje wkłady na r-ki bieżące i t. p.
2991 4—67

O. Wendorff
Nieśwież, ul. Wileńska Nr. 43
woj. Nowogródzkie.
2984 3—52

Chrześcijański Bank Ludowy
Spółdzielnia z nieogr. odpow.
W NIEŚWIEŻU, woj. Nowogródzkie.
2992 3—65

Spółka Chrześcijańska
„EKONOMJA“
Baranowicze, ul. Szeptyckiego 33.
2985 4—72

Żydowski Bank Ludowy Współdzielczy
Spółdzielnia z ogran. odpow.
w Nieświeżu, ul. Wileńska 6, telefon Nr. 3.
woj. Nowogródzkie.
Załatwia wszelkie czynności inkasowe i przekazowe.
2993 3—64

Skład Kolonjalnych i Tabacznych Towarów oraz Delikatesów
B-cia I. i G. Myszkin
Baranowicze, ul. Szeptyckiego 26.
2986 4—68

Magazyn maszyn do szycia, rowerów, gramofonów, instrumentów muzycznych i wszystkich do nich narzędzi
H. D. KESLINA
Baranowicze, ul. Szeptyckiego Nr. 51 (woj. Nowogródzkie).
Przy magazynie specjalna pracownia mechaniczna.
2994 3—62

Centralny skład piwa
Białostockiego Browaru „DOJLIDY“ ks. Lubomirskiego
w Baranowiczach, ul. Szeroka Nr. 8,
poleca: Piwa gatunkowe, Eksport jasne, Marcowe i Pilzeńskie.
Przedstawiciel: S. CUKIERMAN.
2987 4—71

B-cia BORYSZAŃSCY
BARANOWICZE, UL. SZOSOWA 170
WOJ. NOWOGRÓDZKIE.
2995 3—60

HANDEL WIN i WÓDEK
D. ŁAPIDUS
BARANOWICZE, ul. Senatorska Nr. 11.
2988 3—61

FABRYKA MYDŁA L. BERENSTEIN
BARANOWICZE, UL. PIŁSUDSKIEGO 56, TELEF. 54.
WOJ. NOWOGRÓDZKIE.
POLECA: ZNANEJ JAKOŚCI MYDŁA i PROSZEK DO PRANIA.
2996 3—59

HANDEL WIN, WÓDEK i LIKIERÓW
LUCJANA SUCHECKIEGO
NIEŚWIEŻ, UL. WILEŃSKA Nr. 31
WOJ. NOWOGRÓDZKIE.
2989 3—55

POLSKA SPÓŁKA
NIEŚWIEŻ, woj. Nowogródzkie, UL. RATUSZOWA
PAPIER - GALANTERJA - TYTONIE - DRUKARNIA.
2997 3—58

HANDEL WIN i WÓDEK
M. ŁYŻWA
BARANOWICZE, PIŁSUDSKIEGO 22.
2990 3—63

APTEKA
Marji Aniszczyk i Elżb. Walickiej
w Nieświerzu, ul. Ratuszowa Nr. 14
woj. Nowogródzkie.
2998 3—57

BANK LUDOWY
Sp. z odp. nieogr.
w Wągrowcu, woj. Poznańskie.
2855 10—252

Parowa mleczarnia
CZESŁAW KABAT
Chodzież, woj. Poznańskie.
2863 11—303

Polski Bank Handlowy
Oddział w Wągrowcu,
woj. Poznańskie.
2856 10—253

Interes bławatny
WILHELM LOLL
Chodzież, woj. Poznańskie.
2864 11—302

Julius Kunkel
Wągrowiec, woj. Poznańskie.
2857 10—274

FABRYKA MEBLI
Emil Rotenhagen Następca
Chodzież, telefon 80, woj. Poznańskie.
2865 11—3[illegible]6

Henryk Tonn
Wągrowiec, woj. Poznańskie.
2858 10—275

Hotel
BERNARD BRUKS
Czarnków, woj. Poznańskie.
2866 11—306

Wł. Janowiak
Wągrowiec, woj. Poznańskie.
2859 10—176

MŁYN HANDLOWY
A. NIEZGODZKI
w Opalenicy, woj. Poznańskie.
2867 9—247

CEMENTOWNIA
CARL HANTKE
Czarnków, woj. Poznańskie.
2860 10—278

Feliks Bandura
Buk, woj. Poznańskie.
2868 9—248

Józef Dreger
Czarnków, woj. Poznańskie.
2861 10—284

„ROLNIK"
Spółdzielnia Rolniczo-Handlowa
z odp. ogr.
Buk, woj. Poznańskie.
2869 9—251

Bank Nadnotecki
Sp. z odp. nieogr.
w Chodzieży, woj. Poznańskie.
2862 11—296

S. PANDER
właściciel KARL SELMANOWITZ
Buk, woj. Poznańskie. Telefon 85.
2870 9—249

Fabryka wód mineralnych. Skład piwa
OTTO LENDT
Czarnków, Tel. 37, woj. Poznańskie.
2871 10—279

Dom Towarowy
W. Ciudziński
Czarnków, woj. Poznańskie.
2879 11—291

Tartak i młyn parowy
ERNST JESKE
Czarnków, woj. Poznańskie.
2872 10—277

Fabryka cegły piasko-wapiennej i tartak parowy
W. Błaszczyński
Czarnków, tel. 76, woj. Poznańskie.
2880 11—290

Mistrz piekarski
St. Gołębowski
Wągrowiec, woj. Poznańskie.
2873 10—269

„ROLNIK"
Spółdzielnia Rolniczo-Handlowa
z ogr. odp.
Czarnków, woj. Poznańskie.
2881 10—287

Młyny „Centralne"
Roman Sternicki
Wągrowiec, woj. Poznańskie.
2875 10—270

Hurtownia kolonjalna
L. BEUTLER
Czarnków, woj. Poznańskie.
2882 10—286

Mistrz piekarski
A. DZIKOWSKI
Wągrowiec, woj. Poznańskie.
2875 10—268

Skład bławatów
A. Dobrowolski
Czarnków, woj. Poznańskie.
2883 10—285

Skład bławatów
J. Jankowska
Wągrowiec, woj. Poznańskie.
2876 10—267

Kawiarnia i Cukiernia
„Wielkopolanka"
właściciel A. STOLZMANN
Czarnków, woj. Poznańskie.
2884 10—283

Cukiernia i piekarnia
K. Magdziarz
Wągrowiec, Tel. 63, woj. Poznańskie.
2877 10—266

Mistrz rzeźnicki
JAN WŁODARCZAK
Czarnków, Wileńska. Telefon 54.
Woj. Poznańskie
2885 10—282

Mistrz piekarski
JÓZEF STOIŃSKI
Wągrowiec, ul. Szeroka 6, woj. Poznańskie.
2878 10—265

Handel koni
Magnus WOLF
Czarnków, woj. Poznańskie.
2886 10—280

KRESOWY ZWIĄZEK ZIEMIAN
Oddział w Słonimie
woj. Nowogródzkie.
2999 3—32

DOM TOWAROWY
Adolf Sternlicht
DZIEDZICE. Tel. 54. Woj. Śląskie.
3007 11—315

Handel win i wódek
Jakób MOSTOWICZ
Baranowicze, ul. Senatorska 17.
Woj. Nowogródzkie.
3000 3—51

Skład różnych farb, towarów kolonjalnych i obić papierowych
M. MESZEL, Słonim
ul. Handlowa 23, woj. Nowogródzkie.
3008 3—30

Handel win i wódek
Stefan BRODOWSKI
Baranowicze, ul. Sosnowa № 14.
Woj. Nowogródzkie.
3001 3—50

Księgarnia i sprzedaż papieru
H. SZAPIRO
Słonim, plac. Handlowy 5.
3009 3—35

Handel win i wódek
Władysław Lendecki
Baranowicze, ul. Piłsudskiego 16.
Woj. Nowogródzkie.
3002 3—49

Abram Szereszewski
Słonim, ul. Poniatowskiego 39.
Woj. Nowogródzkie.
3010 3—40

Skład towarów kolonjalnych, śledzi, mąki i nafty
F. Irger, A. Gerelik i S. Farber
Baranowicze, ul. Ułańska № 8.
Woj. Nowogródzkie.
3003 3—45

Eljasz Zakheim
Baranowicze, ul. Szosowa № 85.
Woj. Nowogródzkie.
3011 3—44

RESTAURACJA
Zygmunta Szulewicza
Baranowicze, ul. Piłsudskiego № 24.
Woj. Nowogródzkie.
3004 3—47

Handel win i wódek
JÓZEF KOKTYSZ
Baranowicze, ul. Wileńska № 3.
Woj. Nowogródzkie.
3012 3—48

J. Szymszelewicz
Baranowicze, ul. Szosowa № 79.
Woj. Nowogródzkie.
3005 3—43

Skład towarów manufakturowych
I. RUTKOWSKI
w Słonimie, ul. Kościuszki № 2.
3018 3—41

Apteka Gminy Żydowskiej „ZDROWIE"
Słonim, ul. 3-go Maja № 11.
Woj. Nowogródzkie.
3006 3—34

Biuro ekspedycyjno-transportowe
B-cia JASINOWSCY
Baranowicze, Szeptyckiego Nr. 47. Telefon Nr. 44.
Skład: ul. Marsz. Piłsudskiego (Elizejska) Nr. 28.
Firma egzystuje od 1900 r.
3014 3—46

Młyn Parowy

Isaak Weidenbaum

Rzeszów, Staromieście.

3015 Woj. Lwowskie. 8—209

Cukiernia i piekarnia

Berko Szwireński

Baranowicze, ul. Szosowa № 43.

Woj. Nowogródzkie.

3023 3—42

„REJTAN"

Galicyjska Spółka Wyrobów Papierowych

w Rzeszowie, woj. Lwowskie.

3016 8—207

Skład Apteczny

Jakóba POMERAŃCA

Słonim, ul. Szkolny Dwór № 6.

Woj. Nowogródzkie.

3324 3—38

Wytwórnia wyrobów metalowych

A. Barowicz

w Rzeszowie, ul. Sokółka № 5.

3017 Woj. Lwowskie. 8—208

Skład Apteczny

N. DUNIECA

w Słonimie, Plac Handlowy № 9.

Woj. Nowogródzkie.

3025 3—37

Glasberg i Orbach

Nowy młyn motorowy

w Rzeszowie. Telefon № 78.

Woj. Lwowskie.

3018 Konto żyrowe Bank Polski. 8—205

Szaja Epsztein

Słonim, ul. Szeptyckiego № 50.

Woj. Nowogródzkie.

3026 3—39

Skład nafty

I. ZINNEMAN

w Rzeszowie, woj. Lwowskie.

3019 8—204

Sklep owocowy, wyrobów cukierniczych i papieru

J. ALPERSZTEJN

Słonim, Plac Handlowy № 7.

Woj. Nowogródzkie.

3027 3—36

Handel towarów mieszanych i restauracja

Jan Drewnicki

Kolbuszowa, woj. Lwowskie.

3020 8—200

Feliks Gawroński

Ostrowy-Kutnowskie

Woj. Warszawskie.

3028 10—333

Ropczycka

Składnica Kółek Rolniczych

Filja w Sędziszowie, woj. Krakowskie.

3021 8—197

„ALKO"

Fabryka Likierów, Rosolisów, Rumu i Koniaków

w Rzeszowie, woj. Krakowskie.

3029 8—210

Handel zbożem

L. MEISTER

Sędziszów, woj. Krakowskie.

3022 8—195

Reprezentacja Browaru Okocimskiego w Bochni

woj. Krakowskie.

3030 4—55

Sklep towarów mieszanych

H. Sanakiewicz

w Leżajsku, woj. Lwowskie.

2887 6—146

Owoce południowe

P. Schaufeld

Katowice, ul. Marjacka 11.

2895 10—281

T. Drożdżewski

Piątek, woj. Łódzkie.

2888 19—582

Katowicka wytwórnia szczotek i pędzli

L. KRIEGER

Katowice, ul. Mielęckiego 4.

2896 10—285

Piwiarnia

H. BOCHIŃSKA

Piątek, woj. Łódzkie.

2889 19—583

Handel jaj i masła

S. PELMAN

Katowice, ul. Marjacka 11.

2897 10—282

Młyn elektryczny

Stanisław WALCZAK

Piątek, woj. Łódzkie.

2890 19—578

SKŁAD OWOCÓW POŁUDNIOWYCH

L. GOTTREICH

Katowice, ul. Wawelska 3. Telefon 1596.

2898 10—283

Dobra „ŁĘKA"

A. Bronikowski

Piątek, woj. Łódzkie.

2891 19—579

Hurtownia towarów kolonjalnych i artykułów spożywczych

Komraus i S-ka

Katowice, ul. Słowackiego 39. Telefon 1423.

2899 10—286

Restauracja

Jan Sokołowicz

Piątek, woj, Łódzkie.

2892 19—581

Hurtownia jaj, masła i owoców

W. POTOK

Katowice, ul. Młyńska 16.

2900 10—284

Fabryka maszyn i skład narzędzi rolniczych

Jan Makowski

Piątek, ul. Łęczycka.

2893 19—580

Hurtownia owoców południowych i jarzyn

Samson Mehler

Katowice, ul. Słowackiego 29.

2901 10—287

J. Budziszewski

w Młynowie, woj. Łódzkie.

2894 19—576

Młyn motorowy

B-cia Morawscy

Piątek, Szosa Kutnowska.

2902 19—573

Wszech nauk lekarskich

Dr. Emanuel Fraenkel

w Rymanowie, woj Lwowskie.

3031 11—265

Notarjusz

Juljan Kurytowicz

w Rymanowie, woj. Lwowskie,

30 2 12—264

ADWOKAT

Dr. K. JANOTA

w Rymanowie, woj. Lwowskie.

3033 12 263

Notarjusz

Władysław Kaliniewicz

w Brzozowie, woj. Lwowskie.

3034 12—257

Drogerja i skład apteczny

M. TRYNCZERA

w Brzozowie, woj. Lwowskie.

3035 11—254

Mr. Józef BARDACH

Dzierżawca Apteki

w Brzozowie, woj. Lwowskie.

3036 11—25

Wszech nauk lekarskich

Dr. STANISŁAW PILSZAK

w Brzozowie, woj. Lwowskie.

3037 11—248

ADWOKAT

Dr. Mieczysław MOSSOR

w Sanoku, woj Lwowskie, tel. 47.

3038 12—245

ADWOKAT

Dr. Müller

w Lisku, woj. Lwowskie.

3039 12—279

Adwokat krajowy

Dr. Józef Tomasik

w Lisku, woj. Lwowskie.

040 12—278

Adwokat krajowy

Dr. ROMAN WITOSZYŃSKI

w Lisku, woj. Lwowskie.

3041 12—272

Lekarz praktyczny i operator

Dr. S. LIEBMANN

Lisko, woj Lwowskie

042 11—271

Wszech nauk lekarskich

Dr. Jan Dankiewicz

w Rymanowie, woj. Lwowskie.

3043 12—267

Adwokat krajowy

Dr. M. SCHIFF

w Rymanowie, woj. Lwowskie.

3044 12—266

Apteka

F. Moszczeńskiego

w Lisku, woj. Lwowskie.

045 12—273

Garbarnia

B. SZEPIENIEC

w Rymanowie, woj. Lwowskie.

3046 42—259

Piekarnia Parowa
W. Bogusławski
Pniewy, Wlkp.
3047 19—444

Apteka
Stefan Wache Tel. 25
w Pniewach, Wlkp.
3048 19—446

ROLNIK
Spółdzielnia rolniczo-handlowa
z ograniczoną odpowiedzialnością
we Wronkach, Wlkp.
3049 19—455

Skład mebli i trumien
K. SZUBA
Rogoźno, Wlkp.
3050 19-457

Pierwszorzędny Hotel
i Restauracja
Franciszek Jesse
Pniewy, Wlkp.
3051 19—447

Rolnik w Pniewach
Spółdzielnia Rolniczo-Handlowa
z ograniczoną odpowiedzialnością
Pniewy, Wlkp.
3052 19—449

Hurt. Tow. Kolonjalnych i Zboża
CZESŁAW GOLAK
Telefon 36 Telefon 35
Oborniki, Wlkp.
3053 19—451

JÓZEF DEGÓRSKI
w Pniewie, Wlkp.
3054. 19—453

Żydowski Bank Ludowy
Wołożyn, ul. Smorgońska
Woj. Nowogrodzkie.
3055 4—79

Fabryka likierów, koniaku, rumu, rosolisów
i wszelkich innych napojów
Józef Rapaport
Kraków, ul. Krakowska 7 — Tel. 1126
3056 5—84

Restauracja
Salomona Krügera
Kraków, Kalwaryjska 2.
3057 5—82

F. MACIEJEWSKI
Restauracja
Jeżów, Woj. Łódzkie
3058 20—593

Handel Win i Wódek
Aleksy Tarczyński
Jeżów wo. Łódzkie
3059 19—591

Wiktor Pawłowski
Apteka
Jeżów, woj. Łódzkie
3060 19—590

Farbiarnia ręczna
Oskara Jähnera
w Jeżowie, woj. Łódzkie.
3061 19—588

Młyn parowy
F. Marjański
Jeżów, woj. Łódzkie.
3062 19—589

M. Erhard

Roś, woj. Białostockie.

3063 4—40

Handel win i wódek

M. JANOWSKIEGO

Roś, ul Dworcowa № 5.

Woj. Białostockie

3064 4—89

SZTEPER

NACHIM ROSKI

Roś, ul. Dworska Nr. 10.

Woj. Białostockie

3865 4-88

APTEKA

IZAAKA RUDY

Roś, ul. Ogrodowa Nr. 8.

Woj. Białostockie.

3066 4—87

Sprzedaż towarów kolonjalnych

A. KAPŁAN

Roś, Rynek, woj. Białostockie.

3067 4—86

Sklep Kolonjalno-Bakalejny i Galanteryjny

I. Ch. KABAK-FEIN

Iwje, ul. Kościelna Nr. 31.

Woj. Białostockie.

3068 4—85

Handel win i wódek

M. KOPELD

w Iwju, ul. Rynek 30, woj. Białostockie.

3069 4-84

Żydowski Bank Ludowy

Sp. z ogr. odp.

w Iwju, woj. Białostockie.

3070 4—83

Sklep kolonjalno-galanteryjny „OSZCZĘDNOŚĆ"

JAN SIERAKOWSKI i S-ka

Wiszniew, ul. Wileńska 92.

3071 4—82

E. Kondracki

Wiszniew-Odrowąż

3072 4—81

Urząd Gminy w Zelwiu

woj. Białostockie.

3073 4-91

Sprzedaż Manufaktury

Szmul Milikowski

Wiszniew, ul. Wileńska 29.

3074 4—80

Filja Lidzkiego Syndykatu Rolniczego

Wołożyn, Rynek, woj. Nowogródzkie.

3075 4-77

Stow. „ŻYWNOŚĆ"

Wołożyn, Rynek Nr. 24.

Woj. Nowogródzkie.

3076 4—76

RESTAURACJA

M. Bajasz

Wołożyn, Wileńska 1, woj. Nowogródzkie.

3077 4—78

Handel win i wódek

M. PERELMAN

Wołożyn, Rynek 24, woj. Nowogródzkie.

3078 4—75

Handel mięsem

Szlama Szczygieł

Sanniki, pow. Gostyński, woj. Warszawskie.

3079 20—612

Handel zbożem

Icek Dawid Grünbaum

Sanniki, pow. Gostyński, woj. Warszawskie.

3080 19—608

Piwiarnia

Władysław SZYMAŃSKI

Sanniki, pow. Gostyński, woj. Warszawskie.

3081 19—609

Młyn motorowy

Władysława OLEMPSKIEGO

Sanniki, pow. Gostyński, woj. Warszawskie.

3082 19—607

RESTAURACJA

Emilja NADLLER

w Kiernozi

pow. Łowicki, woj. Warszawskie

3083 19—605

Sklep towarów mieszanych

A. FREILICH

w Lisku, woj. Lwowskie.

3084 12—275

Sklep bławatny i galanteryjny

Władysława Kozaka

w Brzozowie, woj. Lwowskie.

3085 11—255

Sklep tytuniowy

M. GUNZBERG

w Lisku, woj. Lwowskie.

3086 12—274

Restauracja

A. GRABOWSKIEJ

Nieśwież, ul. Benedyktyńska № 9

woj. Nowogródzkie.

3087 4—53

Restauracja

Rachmiela SOŁTANA

w Nieświeżu, ul. Serakomli № 20

woj. Nowogródzkie.

3088 3—56

Magazyn jubilersko-zegarmistrzowski

Wilhelm Zucker

w Rzeszowie, woj. Lwowskie.

3089 11—223

Restauracja

F. MOLENDA

w Czudcu, woj. Lwowskie.

3090 11—225

Restauracja

S. Wyżykowska

w Strzyżowie n/W., woj. Lwowskie.

3091 11—228

Restauracja

A. KULON

w Strzyżowie n/W., woj. Lwowskie.

3092 11—229

Składnica Kółek Rolniczych

Spółdzielnia z ogr. por.

w RZESZOWIE w RZESZOWIE.

Filja w Czudcu, woj. Lwowskie.

3093 11—226

Handel trzodą

J. MOSKWA

w Czudcu, woj. Lwowskie.

3094 11—227

APTEKA

St. Budzyński

Sanniki, woj. Warszawskie.

3095 19–610

Apteka „pod Barankiem"

Jana Mieszkowskiego

w Krośnie, woj. Lwowskie.

3103 11—233

Władysław Lityński

Majątek WOLA STĘPOWSKA

pow. Łowicki, woj. Warszawskie.

3096 19—606

Dr. Roman Zarytkiewicz

Zastępca Notarjusza

w Strzyżowie, woj. Lwowskie.

3104 11—230

ARTUR PAWŁOWSKI

Majątek JEDLINKI, poczta Pieski

pow. Wołkowyski

HURTOWA SPRZEDAŻ DRZEWA.

3097 20—611

Zarząd Dóbr Czudec

poczta i stacja Kolejowa loco

woj. Lwowskie.

3105 11—224

SKŁADNICA KÓŁEK ROLNICZYCH

w LISKU, woj. Lwowskie.

Stowarzyszenie spółdzielcze z ogr. odp.

3098 12—269

Ziemski Bank

Kredytowy T. A. we Lwowie

Oddział w Krośnie, woj. Lwowskie.

3106 11—232

Polski Bank Przemysłowy

Ekspozytura w Sanoku.

3099 11—244

APTEKA

E. STOEGERA

w Strzyżowie n/W.

3107 11—231

SKŁADNICA KÓŁEK ROLNICZYCH

w BRZOZOWIE

Stow. spółdzielcze z ogr. odpow.

3100 11—249

Deutsche Volksbank

Sp. z. z o. o.

Filja Koronowo, woj. Poznańskie.

3108 12—336

Stowarzyszenie Spółdzielcze Powiatowego Koła Zw. Inw. Wojen. Rzeczp. Polsk.

w BRZOZOWIE

Stowarzyszenie zarejestrowane z ogr poręką.

3101 11—256

I. Kuczkowski

Września, woj. Poznańskie.

3109 12—343

CEGIELNIA

St. Bilawskiego

w Brzozowie, woj. Lwowskie.

3102 12—258

KANTAK i S-ka

Tow. z ogr. odp.

Koronowo, woj. Poznańskie.

3110 12—337

Hurtowy skład śledzi, sardynek i konserw rybnych
NATANA KATZNERA Synowie
w KRAKOWIE, Krakowska 32.
Telefon Nr. 24 3 b. Adres telegr: Katznersöhne.
Konto P. K. O Kraków Nr. 401.102.
3111 5—108

Stefan Chądzyński
„Orłów", Stacja kol., poczta i telegraf Pniewo
Obora zarodowa holenderska. Chlewnia białej dużej rasy angielskiej. Jęczmień oryginalny „kutnowski" Żyto wierzbińskie, pierwszy odsiew.
Gorzelnia.
3119 20—628

FABRYCZNY SKŁAD KAPELUSZY
LEIB TEITELBAUM
Kraków, Krakowska № 20.
Telefon 2467. Konto czekowe P. K. O. Kraków Nr. 404250.
3112 5—107

Handel towarów korzennych, delikatesów i win
Herman Statter
Kraków, Starowiślna L. 16. Telefon 3348.
3120 6—131

Restauracja
T. WEISBROT
Kraków, Starowiślna № 10.
Wydaje koszerne obiady i kolacje.
3113 6—138

Restauracja „KRESY"
w Krakowie, ul. Sławkowska № 30.
Kabaret wieczorami.
3121 6—130

I. WENTZL
KRAKÓW, Rynek 19.
3114 6—136

KAWIARNIA i RESTAURACJA
„ROYAL" Kraków
Codziennie koncert i kabaret o godz. 8 w.
3122 6—129

Handel delikatesów, cukrów, czekolady, herbatników krajowych i zagranicznych oraz owoców południowych
I. FEILSZUS
Kraków, Plac Marjacki 3.
3115 6—128

Dominjum „SUCHODĘBIE"
MARJAN KINIORSKI
gm. Łanięta, pow. Kutno, woj. Warszawskie.
3123 20—627

DOM TOWAROWY
Hugo Weinmann
Kraków, Starowiślna № 6.
3116 6—134

Dominjum „BELNO"
Janusz Sławiński
gm. Wojszyce, pow. Kutno, woj. Warszawskie.
3124 2—630

MAGAZYN OBUWIA i BIELIZNY
Sizel Brand
Kraków, ul. Starowiślna 6.
3117 6—133

Dominjum „ŻERONICE"
FELIKS MAJEWSKI
gm. Plecka Dąbrowa, pow. Kutno, woj. Warszawskie.
3125 20—626

RESTAURACJA
A. BRAUN
Kraków, ul. Starowiślna № 18.
3118 6—132

M. Dziechciński
„Szewce Nagórne"
poczta i stacja Żychlin, pow. Kutnowski.
3126 20—629

ADWOKAT

Dr. Ignacy Mohr

w Lubaczowie, woj. Lwowskie.

3127 14—347

ADWOKAT

Dr. Emil Gleich

w Lubaczowie, woj. Lwowskie.

3128 14—346

ADWOKAT

Dr. St. Ardan

w Lubaczowie, woj. Lwowskie.

3129 14—345

ADWOKAT KRAJOWY

Dr. Józef Ostermann

w Lubaczowie, woj. Lwowskie.

3130 14—348

ADWOKAT

Dr. Bernard SCHWARZBRAND

Cieszanów, woj. Lwowskie.

3131 14—356

NOTARJUSZ

Edmund Bazylewicz

w Cieszanowie, woj. Lwowskie.

3132 14—357

Wszech nauk lekarskich

Dr. Arnold Spatz

Rawa-Ruska, woj. Lwowskie.

3133 14—366

Wszech nauk lekarskich

Dr. M. KRISTIANPOLLER

b. sekundarjusz szpitala Rudolfa we Wiedniu.

w Rawie-Ruskiej, woj. Lwowskie.

3134 14—367

Składnica Kółek Rolniczych

Stow. Spółdzielcze z ogran. poręką

w Lubaczowie, woj. Lwowskie.

3135 14—342

Tkalnia „DZWON"

H. L. Gotlieb

w Oleszycach, woj. Lwowskie.

3136 15—358

SKLEP BŁAWATNY

J. Katzbach

w Uhnowie, woj. Lwowskie.

3137 15—377

HURTOWNIA TYTONIU

FRANCISZKA MAZURKIEWICZA

w Lubaczowie, woj. Lwowskie.

3138 14—343

Spółdzielnia Nauczycielstwa

„JUTRZENKA"

Detaliczna sprzedaż artykułów spożywczych, przyborów kancelaryjnych i książek szkolnych.

w Horochowie, woj. Wo yńskie.

3139 6—126

Tow. Przem. Leśne „RUG"

Sp. z ogr. por.

Oddział w Uściługu, woj. Wołyńskie.

Centrala Kraków, ul. Szczepańskiego 1.

3140 5—14

Magistrat m. Uściługa

pow. Włodzimierski, woj. Wołyńskie.

Burmistrz: Mistat Stanisław, Ławnik zastępca: Siemicki Feliks, Sekret.: Adamski Cezary, Rachmistrz: Grabowski Zygmunt, Sekwestrator: Kotowicz Anastazy.

3141 5—112

APTEKA

Mrn. K. Kałuźniackiego

w Uhnowie, woj. Lwowskie.

3142 15—378

Restauracja

Jakób FASS

Kraków, ul. Rynek Kleparski № 9.

3143 4—71

Fabryka likieru, rumu i koniaku

Ganz i Infeld

Kraków, Krakowska 33.

3151 5—88

Restauracja

Amalja Landau

Kraków, Ogrodowa 8.

3144 4—72

Browar miodu „PSZCZOŁA"

Kraków-Podgórze.

3152 5—85

Restauracja

M. Landwirth

Kraków-Podgórze.

3145 4—74

Restauracja

Józef Timer

Kraków, ul. Legjonów № 14.

3153 5—81

Restauracja

Janusz HELLE

Kraków, Lubicz № 3.

3146 4—73

Restauracja

Kazimierz Dobosz

Kraków, ul. Kawaleryjska 73.

3154 5—30

Wytwórnia win krajowych

Bracia Bannet

Kraków-Podgórze, Rynek Gł. L. 3.

3147 4—76

Restauracja

Franciszek Moskala

Kraków, ul. Bonarska № 1.

3155 4—79

Wyrób likierów

I. SEMBRAT

Biała, Główna 33, woj. Krakowskie.

3148 4—70

Restauracja

Władysław Rumpler

Kraków, ul. Kawaleryjska № 17.

3156 4—78

Sklep kolonjalny

Hirsch Kohane

Biała, Komorowska 26, woj. Krakowskie.

3149 5—69

Restauracja

Salomea Goldfinger

Kraków-Podgórze, Rynek № 8.

3157 4—77

Skład Mąki

Ign. BORGER

Biała, woj. Krakowskie.

3150 4—68

Wytwórnia wódek i likierów

T. HABER

Kraków-Podgórze, Rynek L. 2.

3158 4—75

Fabryka wódek

Jakób Seidenfrau

w Wieliczce, woj. Krakowskie.

3159 5—90

Bar Polski

Wincenty Twardowski

w Będzinie, ul. Kołłątaja 44.

(Woj. Kieleckie).

3167 12—334

Tartaki, młyn, fabryka dachówek i cegieł

Eliasz Hirsz FRIEDMANN

Wieliczka, woj. Krakowskie.

Telegramy: FRIEDMANN, WIELICZKA. Telefony: 3 i 36.

3160 5—93

Józef CHROBAK

Biała-Lipnik, Koszary Kawaleryjskie 39,

woj. Krakowskie.

3168 12—336

Fabryka mydeł toaletowych i wyrobów perfumeryjnych

CALDERARA-BANKMANN S.A.

Chypre — Sylvidia — Odeon

Kraków-Podgórze, ul. Kącik L. 19.

Telefon № 3552. Adres telegr.: „Polcaba".

3161 5—98

MAKSYMILJAN ROSENTHAL

KUPIEC

w Dziedzicach, woj. Śląskie.

3169 12—338

WYTWÓRNIA SYGNAŁÓW

i URZĄDZEŃ KOLEJOWYCH S. A.

Kraków-Dąbie, ul Fabryczna 9.

Telefon Nr. 4341. Telegramy: „Sygnały", Kraków.

3162 5—99

Bernhard Berger

Bielsko, woj. Śląskie.

3170 12—340

Handel wódek, towarów kolonjalnych, delikatesów i win

ZYGMUNT CYWA

Kraków, Mogilska.

3163 5—100

Dostawa i instalacja silników najnowszych systemów, maszyny dla przemysłu i gospodarstw rolnych

Telegramy „Paland Biała. Telefon № 649/II.

HUGO PALAND Sp. z ogr cdp

Biała, (Małopolska), Rynek № 9.

FABRYKA i SKŁAD LIPNIK, ul. Lipnicka.

3171 4—59

Restauracja

Stanisława ZUWAŁA

Kraków, ul. Mogilska L. 69.

3164 5—101

Notarjusz

Stanisław DANIEC

w Lisku, woj. Lwowskie.

3172 12—274

Fabryka wódek

Szymczakowski i S-ka

Kraków, ul. Mogilska L. 13.

3165 5—102

Fabryka rosolisów, likierów i rumu

Wilhelm Glasner

Żywiec, woj. Krakowskie.

3173 4—61

Ch. Zelinger

w Sosnowcu, ul. Targowa 10.

3166 12—334

Fabryka maszyn i odlewnia żelaza

Edm. Schmeja

Biała obok Bielska, (Małopolska).

3174 4—67

Apteka „pod Gwiazdą“
I. Kelhoffera
TURKA n/Str.
3175 13—297

Apteka „pod Opatrznością“
Franciszka Baranieckiego
w Dynowie, woj. Lwowskie.
3176 13—323

Apteka „pod Lwem“
KAROLA LEWICKIEGO
Spadkobierca Stanisław Lewicki
w Chyrowie, woj. Lwowskie.
3177 13—319

ADWOKAT KRAJOWY
Dr. Leon Sternnell
w Dynowie, woj. Lwowskie.
3178 13—322

ADWOKAT
Dr. Paweł Necheles
w Dobromilu, woj. Lwowskie.
3179 13—315

ADWOKAT
Dr. B. Szamański
w Dobromilu, woj. Lwowskie.
3180 13—314

ADWOKAT
Dr. Paweł Lerman
Stary Sambor, woj. Lwowskie.
3181 13—311

Wszech nauk lekarskich
Dr. Józef Pillersdorf
w Dynowie, woj. Lwowskie.
3182 13—325

ADWOKAT KRAJOWY
Dr. Leon Arnold
w Starym Samborze, woj. Lwowskie.
3183 13—310

Skład futer, kapeluszy oraz cerat, linoleum
Leon Vogel
w Samborze, woj. Lwowskie.
3184 12—293

Urząd Gminy Izraelickiej
w Ustrzykach Dolnych
(Woj. Lwowskie)
3185 12—290

Drukarnia nakładowa dla urzędów i szkół
H. Wiesenberga
w Samborze, woj. Lwowskie.
3186 12—292

Wyrób i skład bandaży przepuklinowych, opasek brzusznych, protez sztucznych nóg i rąk i t. d.
M. L. POLACZEK
w Samborze, woj. Lwowskie.
3187 13—295

Apteka „pod Lwem“
Mr. I. Selingera
w Samborze, woj. Lwowskie.
3188 12—291

Skład porcelany, szkła, lamp i naczyń kuchennych
Jakób Lieberman
Sambor, woj. Lwowskie.
3189 13—294

Fabryka sukna i towarów wełnianych
Franciszek Vogt
Biała, (Malopolska obok Bielska).
3190 13—320

RESTAURACJA
L. FRENKEL
w Dynowie, woj. Lwowskie.
3191 13—326

Sklep Spożywczy
L. Wolański
w Dynowie, woj. Lwowskie.
3199 13—328

Urząd Parafjalny
w Dynowie, woj. Lwowskie.
3192 13—327

Dom Handlowy
E. Mańko
w Dobromilu, woj. Lwowskie.
3200 13—312

Dyrektor cukrowni „Tomczyn"
Ryszard Napieralski
gm. Oporów, pow. Kutno.
3193 20—615

Pracownia obuwia
M. Wojteczko
w Dobromilu, woj. Lwowskie.
3201 13—313

Administracja Dóbr „WALISZEW"
st. kol. Pniewo, poczta i telegraf
Gombin, pow. Gostyń
3194 20—616

RESTAURACJA
M. BERNER
w Chyrowie, woj. Lwowskie.
3202 13—316

RESTAURACJA
Andrzej Tomczak
Pniewo, pow. Kutno.
3195 20—619

RESTAURACJA
I. RIFF
w Chyrowie, woj. Lwowskie.
3203 13—317

RESTAURACJA
Wacław Tempiński
Pniewo, pow. Kutno.
3196 20—618

RESTAURACJA
J. BAZAŁA
w Chyrowie, woj. Lwowskie.
3204 13—318

Fabryka wyrobów bawełnianych
ARON BERLIN
Łódź, Piotrkowska № 82.
3197 20—595

Handel towarami kolonjalnemi
J. Strzelecki
w Chyrowie, woj. Lwowskie.
3205 13—320

Majątek „KAMIENIEC"
Stanisław Stokowski
gm. Koczawia, pow. Gostyń.
3198 20—617

Drobni Kupcy
i Przemysłowcy Żydowscy
w Chyrowie, woj. Lwowskie.
3206 13—321

Strzelecka Fabryka Maszyn

H. PLAGENS

Strzelno, woj. Poznańskie.

3207 12—349

„ROLNIK"

w Kruszwicy, woj. Poznańskie

Spółdzielnia Rolniczo-Handlowa z ogr. odp.

3215 13—358

„Rolnik" w Strzelnie

Spółdzielnia Rolniczo-Handlowa

z ograniczoną odpowiedzialnością

(Woj Poznańskie).

3208 12—348

M. Kopański

Budowniczy

w Kruszwicy, woj. Poznańskie.

3216 13—357

Sklep Kolonjalno-Spożywczy

B. PINKOWSKI

Strzelno, woj. Poznańskie.

3209 12—346

Leon Chudyszewicz

Skład żywnościowy — Destylacja

Hurt Detal

Kruszwica, tel. 78, woj. Poznańskie.

3217 12—355

Fabryka wódek gatunkowych

KAROL RITTER

Strzelno, woj. Poznańskie.

3210 12—347

Apteka „pod Gopłem"

R. Marcinkowski

Kruszwica, tel. 8, woj. Poznańskie

3218 12—354

Tartak Parowy

Izydor Glück

Strzyłki-Topolnica, woj. Lwowskie.

3211 13—299

Wytwórnia win owocowych

H. Makowski

w Kruszwicy, woj. Poznańskie.

3219 12—358

Skład drzewa

J. GRYNBERG

Strzyłki, woj. Lwowskie.

3212 13—298

Dom zbożowy

Smoniewski

w Strzelnie, woj. Poznańskie.

3220 12—356

Handel wódek

Józef Bernanke

w Turce, nad Stryjem.

3213 13—296

Tartak i skład drzewa. Sägewerk u. Holzhandlung.

I. Küchel

Strzelno, województwo Poznańskie.

3221 12—351

Hotel i restauracja oraz wyszynk piwa i wina

L. BEERA

w Ustrzykach Dolnych, woj. Lwowskie.

3214 12—289

Hotel „Park Miejski"

W. PIĄTKOWSKI

Strzelno, tel. 57, woj. Poznańskie.

3222 12—350

Rolnik w Trzemesznie
Spółdzielnia Rolniczo-Handlowa
z odpow. ogran.
3223 (Woj. Poznańskie). 13—372

W. Kliszyński
SKŁAD MEBLI
Mogilno, woj. Poznańskie.
3231 13—381

MŁYN PAROWY
M. Bogusiewicz i K. Kokocha
w Żninie, woj. Poznańskie.
3224 13—369

Młyn parowy
Mogilno, woj. Poznańskie.
3232 13—380

„ZGODA"
Spółdzielnia Spożywców z ogr. odp.
w Żninie, woj. Poznańskie.
3225 13—368

Stanisław Palus
Magazyn nowości i skład bławatów
Mogilno, woj. Poznańskie.
3233 13—379

„CERES"
DOM ROLNICZO-HANDLOWY
Tow. z ogr odp.
w Żninie, woj. Poznańskie.
3226 13—367

Skład Bławatów
Franciszek ŁEPKOWICZ
Mogilno, woj. Poznańskie.
3234 13—378

Zbożowiec
I. PANKAN
Handel zboża, ziemiopłodami i nasion
Żnin, woj. Poznańskie. Telefon № 45.
3227 13—365

WALTER HEIN
TOWARY BŁAWATNE
Mogilno, Lindenplac № 22.
(Woj. Poznańskie).
3235 13—377

T. KARŁOWSKI
Kruszwica, woj. Poznańskie. Telefon 44.
Handel kolonjalny, mąki, wym. zboża
i artykułów pastewnych
3228 13—362

Fabryka Maszyn
W. FILIPIAK
Mogilno, woj. Poznańskie.
3236 13—376

Cz. Jankowski
Drogerja „pod LWEM"
Kruszwica, woj. Poznańskie.
3229 13—360

Bank Ludowy w Trzemesznie
Spółdzielnia Kredytowa
(woj. Poznańskie.)
3237 13—375

A. Koczorowicz i S-ka
Dom Rolniczo-Handlowy
Kruszwica, woj. Poznańskie.
3230 13—359

Majętność „Winnica"
poczta i stacja Trzemeszno. Tel. № 71.
(Woj. Poznańskie).
3238 13—374

Bławaty, konfekcja, towary krótkie

A. DYK

Rogoźno (Wlkp.). Telefon № 57.

3239 13—386

Interes zbożowy

Max Wambek

Rogoźno, Wlkp. Telefon № 133.

3240 13—393

Mistrz kowalski

W. Kośmicki

Rogoźno, Wlkp., ul. Kotlarska 208/09.

3241 13—394

Przywil. apteka „pod Orłem"

B-ci Plewińskich

w Rogoźnie, Wlkp.

3242 13—389

Handel Kolonjalny i Restauracja

Paweł Sommer

Rogoźno, Wlkp.

3243 14—405

Mistrz Rzeźnicki

Ign. Knopiński

Rogoźno, Wlkp.

3244 14—396

Hotel-Restauracja i handel kolonjalny

Hermann Droese

Rogoźno, Wlkp.

3245 14—400

„ROLNIK"

Spółdzielnia Rolniczo-Handlowa

z odpowiedzialnością ograniczoną

Wronki, Wlkp.

3246 14—401

Młyn Gaz.-Gen.-Walcowy p. f.

„Młynarska Spółka"

w Kowlu, woj. Wołyńskie. Telefon № 96.

3247 5—84

Centrala Spirytusowa

Tow. Akcyjne „POZNAŃ"

Fabryka wódek w Kowlu, woj. Wołyńskie.

3248 5—91

BANK LUDOWY w Włodzimierzu

Sp. z ogr. odpow.

Woj. Wołyńskie.

3249 5—97

Mieczysław HOFFMANN

dawn. S. BARON

Skład bławatów, towarów krótkich i kapeluszy damskich

Toruń, ul. Szewska 20. Telefon № 230.

3250 3—77

Henryk MACHUREK

ADMINISTRATOR

Dominjum ŚLESZYN WIELKI

pow. Kutno, woj. Warszawskie.

3251 20—631

M. Dandelski

Rogoźno, Wlkp. Telefon 85.

3252 13—387

W. Pawłowicz

w Rogoźnie, Wlkp.

3253 13—290

Skład bławatów i bielizny

B. Górski

Rogóźno, Wlkp. Telefon Nr. 8.

3254 13—

Hurtownia towarów kolonjalnych. Fabryka wódek i likierów

A. GŁOWACKI i S-ka

Rogoźno, Wlkp. Telefon № 6.

3255 19—433

HOTEL i RESTAURACJA

Wojciech Koczorowski

Wronki, Wlkp., Rynek.

3263 14—4 3

MŁYN PAROWY

Edward Litwiński

Szamotuły, Wlkp.

3256 19—437

Handel towarów kolonjalnych i zboża

Czesław Golak

Wronki, Wlkp.

3264 14—404

MŁYN PAROWY

Gebr. Koerpel

Szamotuły Wlkp.

3257 19—438

Młyn Wroniecki

Tow. z ogr. poręką

Adres telegr.: Wronkomłyn. Wlkp.

3265 14—405

Olejarnia „SZAMOTUŁY"

Towarzystwo Akcyjne

w Szamotułach, Wlkp.

3258 19—439

Apteka „pod Orłem" i Drogerja

J. STRYCZYŃSKI

we Wronkach, Wlkp. Telefon № 16.

3266 14—406

Zakłady mechaniczne. Odlewnia żelaza i metali

„AGRICOLA"

Szamotuły, Wlkp., ul. Dworcowa № 6.

Telefon Nr. 90. Adres telegr.: „Agricola".

3259 19—440

Fabryka mebli i obróbki drzewa

Towarzystwo Akcyjne

WRONKI, Wlkp. Telefon № 14.

3267 14—407

„ROLNIK"

Spółdzielnia-Rolniczo-Handlowa

z odp. ogr.

w Szamotułach, Wlkp.

3260 19—442

Wytwórnia Powozów

W. SZALCZYŃSKI

Rogoźno, Wlkp.

ul. Mało-Rynkowa i Kościelna.

3268 14—431

TOWARY KOLONJALNE

M. STOIŃSKI

Pniewy, Wlkp.

3261 19—443

W. ŚWIETLIK

właściciel folwarku

Rogoźno, Wlkp.

3269 14—432

Skład kolonjalny. Hotel-Restauracja

F. WIECZOREK

Rogoźno, Wlkp., ul. Wielka Poznańska 1.

Telefon Nr. 30.

3262 14—397

Marcin JUŹWIAK

właściciel folwarku

Rogoźno, Wlkp.

3270 19—434

Właściciel garbarni

Michał Federkiewicz

w Rymanowie, woj Lwowskie.

3271 12—260

Pracownia garbarska

Piotr Federkiewicz

w Rymanowie, woj. Lwowskie.

3272 12—261

Handel żelazem

MENDEL DYM

Lisko, woj. Lwowskie.

3273 12—268

Młyn motorowy

Braci FEDERKIEWICZÓW

w Brzozowie, woj. Lwowskie.

3274 11—246

Garbarz

Ant. Dąbrowiecki

w Brzozowie, (Małopolska).

3275 11—247

Wyrób i sprzedaż frunków słodzonych

Pinkas Einziger

Brzozów, woj. Lwowskie.

3276 11—252

Cegielnia

WOLF junior i FISCHER

w Rymanowie, woj. Lwowskie.

3277 12—262

Fabryka likierów

Benzion Laufer

w Brzozowie, woj. Lwowskie.

3278 11—251

Fabryka likierów

Arona LERNERA

w Brzozowie, woj. Lwowskie.

3279 11—253

Restauracja

D. Fünter

w Lisku, woj. Lwowskie.

3280 12—276

Masarnia

A. S. SPIRA

w Krakowie, ul. Krakowska 37.

3281 6—128

Fabryka mydła, świec parafinowych i sody krystalicznej

CH. FRIEDMANN

Kraków, Piekarska 9.

Rok założenia 1878. Rok założenia 1878.

3282 6—117

Skład sukna, koców i kołder

ABE MAIBRUCH

Kraków, Miodowa 14.

NA RATY poleca dla urzędników towary tekstylne i sukienne, oraz koce, kapy, kołdry, ubrania gotowe i t. d.

3283 5 114

Hurtownia ryb

IZAAK BECK

w Krakowie, ul. Bożego Ciała № 5.

3284 5—112

Fabryka stolarska

Józef KLEINBERGER

Kraków, ul. Augustjańska L. 17.

Rok założenia 1860. Telefon Nr. 1387.

3285 5—110

Fabryka drutu, gwoździ i cynkowej blachy

Bracia BAUMINGER

Kraków.

Telefony № 551, 1272 i 1327. Rachunek P. K. O. Kraków 400.919.

3286 5—109

Omyłki druku:

W artykule „Ustrój władz Rzeczypospolitej Polskiej" na str. 3-ej, 2-gi łam, 2-gi wiersz od dołu zamiast „Zagranicznych" winno być *„Wewnętrznych"*.

Na str. 30-ej w spisie odznaczonych orderem „Odrodzenia Polski" nazwisko Karol winno brzmieć *Koral*.

Na str. 57-ej: Organizacja personalna i t. d. imię Naczelnika Wydziału Prasowego winno brzmieć nie Melchisz a *Melchior*.

Na str. 19, p. 2, w art. „Prawa i obowiązki funkc. policji" zamiast „Nandinspektor" winno być *„Nadinspektor"*.

Wykonano w Drukarni Państwowej w Łodzi.

Huta Szklana

„E. DWORZYŃKI i SKA"

w Gocławku, Telefon podmiejski „Huta Gocławek"

st. kolejowa Wawer kolei Wschodniej.

Przedstawiciel I. GOLDMAN, biuro w Warszawie, Orla 4 m. 16 tel. 33-82 i 278-43

Polecamy wszelkie wyroby w zakres szklarstwa wchodzące ze szkła białego, 1/2- białego i zielonego, a mianowicie; butelki winne, piwne, wódczane monopolowe, likierowe różnych fasonów, szkła do lamp, słoiki, buteleczki apteczne i t d. oraz wszelkie wyroby ze szkła kryształowego, jak stołowizna, flakony perfumeryjne lane i dęte. ~~~~~~~~~~~~~~~ Ekspedycja wagonowa ze st. Wawer lub własnemi końmi.

Towarzystwo dla Przedsiębiorstw Górniczych

„TEPEGE" S.A.

Oddział w Katowicach, ul. Warszawska Nr. 4

Telefon Nr. 15-09 i 15-49.

Dostawa wszelkich artykułów technicznych oraz maszyn dla kopalń i hut. Zastępstwo pierwszorzędnych firm. Sprzedaż i eksport węgla i koksu.

KSEROPOWIELANIE
ZABRONIONE

Biblioteka Uniwersytetu
MARII CURIE-SKŁODOWSKIEJ
w Lublinie
7631
CZASOPISMA
1925/26